EL CORREO GALLEGO

SANTIA[GO DE] COMPOSTELA — ...piro, 29

Diario de la mañana.-Decano de La Coruña.

EL FERROL DEL CAUDILLO — General Franco, 152.—Telf. 1388

Teléf. ...227; Adm., 1427 — ...ión, 1827 = Núm. 25.583 = DOMINGO, 1.º DE ENERO DE 1956 = Fundado en el año 1.878 — 1 Peseta

COMERCIAL AUTOGENA Y ELECTRICA S. R. C.
BILBAO
ELECTRODOS
CAYE
Agradece a sus clientes y amigos la atención dispensada durante el pasado año, y les desea muy felices Pascuas y próspero Año Nuevo

M...saje de final de año, de S. E. el Jefe del Estado, a los españoles

La ... espiritual y la geografía de España hacen de ella un factor histórico importantísimo

...imprescindible para la prosperidad y la grandeza de España es la unidad entre los españoles y su salud moral y física

...os tener voluntad fuera si no tenemos unidad y fortaleza dentro

...umbral del año 1956, en que se van a cumplir veinte ...ioso Alzamiento, me dirijo, una vez más, a vosotros con ...va ilusión de los primeros días del Alzamiento, cuando con ...virtudes de nuestro pueblo os pedía en nombre de España ...ficios.

...a podido aminorar aquella confianza, y cuando un ... alumbra, cuando en estas fechas solemnes hacemos ...ponemos nuestras esperanzas en el futuro, no pue... lo que mi mente acusa: ¡Bendita tierra que cuen... uda los acontecimientos de nuestra Nación forja... y a fuerza de golpes nuestro espíritu, y al haber... tar tantas veces al correr de los años con la muerte, ...uros, heroicos y pacientes. La aspereza de nuestra ... con que la envidia extraña constantemente nos cercó, ... el peligro y nos hicieron mantener alto el espíritu y ten... Si e sus grandes crisis el pueblo español siempre se ...mejor forma, demuestra que las invasiones extrañas sólo ...clases directoras, permaneciendo el pueblo impermeable a

...QUE AL MUNDO ... MAYORES QUE ...CA

...go que pre... n la facili... unicación, ... cine y la ... las ven... El liber... maj... presa... aires ... ventana... tro amb... ente. El ve... lismo y ... de la insatis... asomarse ... a los umbra... hogares, pr... ecisamente cuan... pe... ligros que ... al mundo acechan son mayores q... e nunca. En la historia alcanzam... os lo que fuimos, precisamente po... r haber sido fieles a nosotros mis... mos y celosos de nuestras virtudes; ... mas en el torbellino de la vida mo... derna suele vivirse cómoda y superfici... almente, cerrando los ojos a las de... sgracias pasadas, abierta la esperanz... a al logro de las satisfacciones pers... onales; el pasado desaparece difu... minado en las nieblas de los tiempos ... nuevos, y los que hemos sido a... ctores de este último medio siglo d... la vida de España, vemos incorpo... rarse a las actividades nacionales ... nuevas generaciones, cada día má... s alejadas de aquellas lecciones de l... historia.

Este año se unirán a las actividades intelectuales de las universidades los nacidos bajo el signo de la Cruzada, y aunque su razón se haya alumbrado bajo los resplandores de la victoria, cuando todavía no se había extinguido el eco de nuestros héroes ni desaparecido el luto por nuestros mártires, poco conocieron, sin embargo, de los dolores de nuestra Patria y de lo que debemos a aquella disposición heroica para el sacrificio, y el amor a la tradición y a aquel tesoro de virtudes remansadas en los castillos roqueros de nuestros hogares.

No sería sincero con vosotros si no os diera esta voz de alarma que ...o latir en las generaciones que ... que desearía trans... los padres, a los reli... los profesores, a cuantos ...a acción rectora sobre las ...ones nuevas, por ser todavía ...es en la paz que en la guerra los peligros que podrían acechar a nuestra Nación por un exceso de confianza.

LLAMAMOS PAZ AL BIENESTAR EXTERIOR QUE DISFRUTAMOS

El equívoco está en que llamamos paz al bienestar exterior que disfrutamos, cuando la vida es lucha y aun en los períodos aparentemente más plácidos y tranquilos, el mundo maquina sin que nos apercibamos; las fuerzas del mal no descansan en sus propósitos de destrucción y España no ha dejado nunca de ser el blanco preferido de esas fuerzas, hoy agravado por la herencia de la pasada guerra, que nos dejó como secuela el vivir bajo el imperio de la guerra fría, en que toda maniobra y conspiración contra la paz interna de las otras nacinoes es tolerada o consentida.

Desgraciados los pueblos que no tengan virtudes con que resistirlas. Los males no vendrán, como en las viejas contiendas, de fuera adentro, sino todo lo contrario: primero, se alcanzará la subversión interior y la acción militar constituirá el epílogo.

Las desgracias patrias no serán ya temporales ni se liquidarán con indemnizaciones, como antaño, en que las naciones caían para luego levantarse y en que el vencedor hacía honor a los vencidos. Hoy es la sistemática destrucción de una sociedad y de una civilización cristianas, la anquilación más absoluta de la fe con sus sacerdotes y la eliminación de los valores humanos; es la caída bajo la esclavitud ajena y el terrorismo de las checas. Una tribulación desconocida hasta hoy, que es la que sufren aquellos países europeos que, aun sin haber sido enemigos de los soviets, fueron abandonados bajo el imperio de la barbarie roja.

A todo esto se puede llegar por el camino de la división y de las debilidades. El enemigo acecha las ocasiones para penetrar. Por ello el lema de nuestra época tiene que ser el de la unidad sin fisuras. Ser fuertes ante la amenaza. La unidad, con todos los

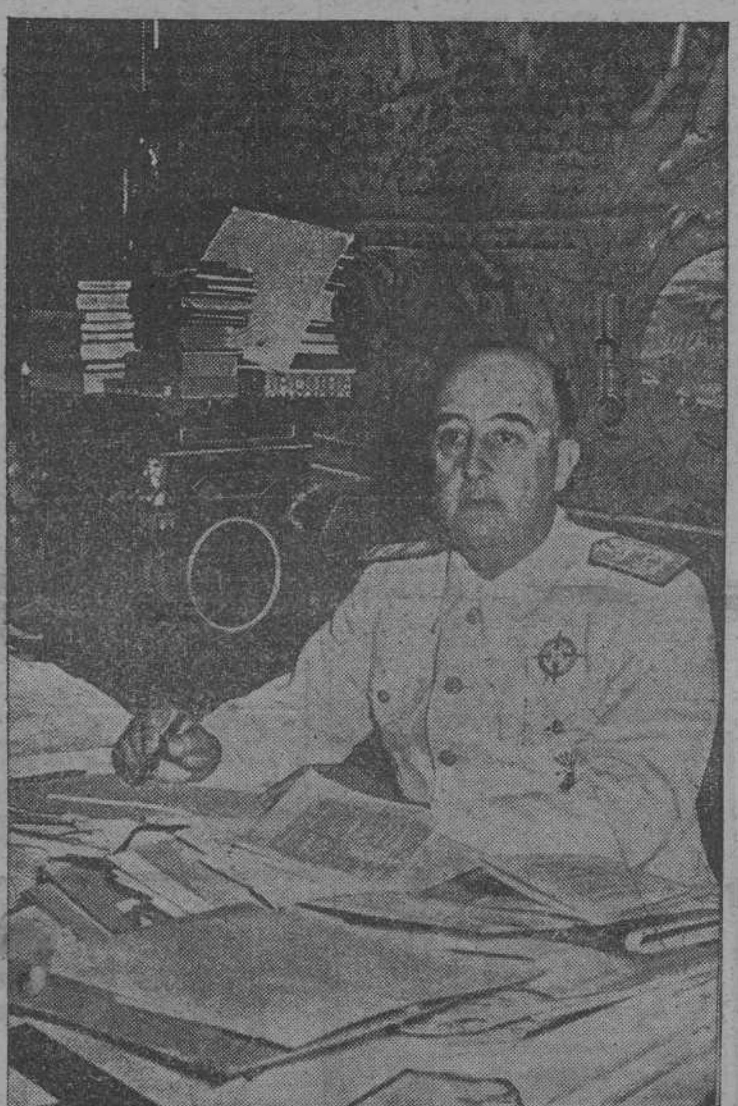

defectos humanos que pudiera tener. La disciplina y la unidad son obligadas, lo mismo en los ejércitos que combaten que en los pueblos que luchan. No se trata de una conveniencia accidental, sino de una necesidad de vida permanente. No es la razón sólo de un vaticinio, sino las lecciones de siglo y medio de historia. He aquí porqué una política que no esté presidida por este concepto, resultaría nefasta para la Patria.

DEMOCRACIA INORGANICA Y EL SISTEMA ORGANICO

Si examinados lo que bajo el signo de la democracia inorgánica con regímenes de partido perdimos, y lo que bajo la unidad y el sistema orgánico alcanzamos, comprobaremos sus respectivas virtualidades. Bajo la primera, España pasó del cenit de su gloria, bienestar y poderío al puesto más bajo de su Historia y al trance de fragmentarse. En cambio, bajo el signo de la segunda vencimos al comunismo internacional que en los campos de España se dió cita, alcanzando la victoria en nuestra guerra de Liberación. Cuando todos nos cantaban funerales considerándonos desangrados y arruinados, levantamos la Patria con nuestro propio esfuerzo.

Resistimos las presiones y amenazas de la guerra universal en nuestras fronteras. Deshicimos las invasiones terroristas que los agentes comunistas infiltraron en nuestras serranías, liberándolas de forajidos. Triunfamos sobre la conjura internacional más grave que nación alguna haya resistido. Restauramos nuestra economía y transformamos nuestra nación a un ritmo y en una escala jamás conocida en nuestra Patria, y logramos que el ser español sea algo que en el mundo se admire y se respete. Que a ello tengamos que sacrificar algo es evidente; pero, ¿se consigue algo en el mundo sin sacrificios

Pasaron los temporales, sus olas gigantescas se deshicieron en espumas a nuestros pies y, tras las tormentas, vimos levantarse un horizonte de claridad y de esperanza. Por muchas que sean las pruebas que el futuro pueda ofrecernos, no podrían jamás compararse a la de aquellos años en que hubimos de sortear los escollos de una guerra brutal, que por distintos lados nos acechaba, o aquellos otros de escasez y de necesidad en que, sin recursos y con la enemiga de fuera, hubimos de satisfacer las necesidades de nuestro pueblo, defendiendo nuestro derecho a salvar nuestra soberanía e independencia frente a las asechanzas y conjuras de un mundo envilecido. ¿Qué mayor fortaleza y virtualidad a un régimen puede pedírsele?

VEINTE AÑOS CRITICOS, AZAROSOS, DE INQUIETUDES FUERTES, EN QUE HEMOS PREVALECIDO CON HONOR, CON GLORIA Y CON EXITO

Alguien podría decir que veinte años es un plazo suficiente para haber llevado a fin cualesquiera tarea; pero es preciso poner de relieve que en estos años la mayor parte del tiempo ha transformado de tal modo que las circunstancias no hacían sino agravar nuetsras necesidades y aumentar, en extensión y profundidad, los problemas que pesaban sobre nosotros. Veinte años críticos, azarosos, de inquietudes fuertes, en que hemos prevalecido con honor, con gloria y con éxito; en que el pueblo dió un ejemplo de sacrificio y disciplina, que hizo que España no se dejara arrebatar su serenidad y su fe en sí misma, segura del desenlace favorable de aquellas batallas, si acertábamos a mantenernos unidos y en orden.

Ha sido una época de prueba esta que hemos pasado. Muchos no se darán cuenta de hasta qué punto hemos vivido una época de nuestra historia verdaderamente heroica. Las gentes se dejan impresionar por las incidencias del momento, las preocupaciones de cada día y los sucesos inmediatos o inminentes, hasta perder la visión y la noción de conjunto sobre el que está moviéndose y sin el cual no tendrían explicación buen número de esas incidencias y acontecimientos.

El pueblo español es un pueblo de buena fe, que por esa herencia de caballerosidad y de hidalguía necesita una reflexión especial para cerciorarse por encima de su modestia, de su verdadera importancia en tablero de la política mundial. Y porque no siempre reflexiona con perseverancia, llega a olvidar con facilidad que está sometido a presiones y campañas específicas destinadas a hacerle formar al servicio de intereses extraños. Libre de la mínima inquietud, el pueblo español se inclina con facilidad a considerarse en paz y olvido de todos, y da suelta a sus propios movimientos de humor y a las pasiones en su ánimo. Y es ese precisamente el momento esperado, por quienes, desde fuera ansían la oportunidad de intervenir de manera sorda o escandalosa, según convenga, en nuestros asuntos privativos, primero por la autonomía de la voluntad de España, y después para poner al pueblo español a su servicio.

ESPAÑA ES UN FACTOR DECISIVO EN LA LUCHA ESPIRITUAL CONTEMPORANEA

Debe formar parte de la más elemental conciencia nacional saber que España es un factor decisivo en la lucha espiritual contemporánea en la política europea y en la política africana y, por consiguiente, es un factor de extraordinario relieve de la política mundial. Es la salud espiritual y es la geografía las que hacen de España un factor histórico tan importante, y por si este elemento geográfico no fuera suficiente, nuestro pasado ha venido a reforzarlo hasta lo inconcebible, con los lazos que nos unen a América y nuestra afinidad y convivencia con los pueblos árabes.

Si a todo esto añadimos el firme carácter y la insobornable personalidad de los españoles, se comprenderá mejor el rigor y la veracidad de cuanto os digo. El destino espiritual de España en cualquier caso está enlazado de una forma precisa con una de las alternativas del destino del mundo. En ese destino del mundo se lucha, como sabéis, a brazo partido y empleando todos los recursos. Por eso es natural que quienes llevan, por su capacidad rectora, la iniciativa en esa lucha, miren atentamente a España. Por esto yo me atrevería a afirmar no sólo que a España no se la ha dejado en paz en todos estos años, como para todos es evidente, sino que no se la ha dejado nunca en paz y que tampoco se la dejará en lo sucesivo.

He aquí que hayamos de vivir en actitud de vigilancia y de alerta. Hoy no hay fronteras que separen con precisión o independencia nuestra polítca interior y nuestra acción exterior. No podremos tener voluntad fuera si no tenemos unidad y fortaleza dentro, lo que nos impone una unidad y una entonación moral interna, que no se logra sin sacrificios, seguros de que con ello contribuirá positiva y sustancialmente al bienestar general y a la grandeza de nuestra Patria.

Si miramos el contenido político de estos veinte años de Gobierno y el gran imperativo revolucionario al que nos debemos los españoles de hoy, ya es un éxito incomparable en la historia española este hecho de que podamos considerar la perspectiva y la trayectoria de estos veinte años. Es un gran éxito que no puede discutirse ni empequeñecerse el que hayamos podido superar la antigua inconsciencia de la vida política española y que nuestra Patria haya encontrado sus caminos propios de evolución y desenvolvimiento político en la unidad y en el orden.

LA FECUNDIDAD DE UN SISTEMA POLITICO

Si por los frutos se juzga de una obra, hemos de reconocer la fecundidad de un sistema político que nos ha permitido ganar una guerra, librarnos de otra, resistir la conjura internacional más grave que registran los tiempos, hacer renacer la nación y su economía de las cenizas y realizar un programa de justicia y seguridad sociales que, aunque no nos satisfagan plenamente por los imperativos de orden económico que en alguna ocasión lo desvirtúan, han elevado el nivel de vida de gran mayoría de los sectores del país.

El que alejándonos de los partidos políticos de historia tan triste y de balance tan catastrófco, hayamos buscado la asistencia a las funciones públicas a través de las organizaciones naturales constituídas por la familia, el Sindicato y el Municipio en que el hombre se desenvuelva, como Su Santidad nos recordaba en su último Mensaje, nos permitió redimirnos de tan desdichado y artificial engendro de los partidos, tan estrechamente unidos a las desgracias de nuestra nación.

¡Qué resplandores de luz y de sabiduría no se derivan de todo aquel Mensaje, y qué grandeza de normas para presidir la vida y las relaciones

(PASA A QUINTA PAGINA)

Mañana, elecciones generales en Francia

PARIS, 31. — Francia se prepara para la celebración de las elecciones generales del próximo lunes, en las que se disputan 596 escaños en la Asamblea Nacional.

Se trata de una lucha en gran escala por el Poder, entre el centro izquierda de Mendes-France y el centro derecha de Faure y Pinay. Los puntos principales que se dilucirán son las reformas en Argel y reforma de la Constitución para dar a Francia Gobiernos más estables. — Efe.

Programa del ministro de Justicia para 1956

MADRID, 31. — El ministro de Justicia, señor Iturmendi, recibió a los periodistas que hacen información habitual en su Departamento y ante ellos y los funcionarios de la Casa subrayó la colaboración que le prestan unos y otros a la obra que le ha sido encomendada.

...só su confianza en que en el ...dero tampoco le faltará esta ... hizo votos por la felicidad de ... del Jefe del Estado y de los ...entes. Hallábanse con el mi... subsecretario y los directores ...

... Iturmendi comentó después ... sentantes de la Prensa los ...ectos de la labor reali... Departamento. Y conside... más importante del año ... naliza la ley de arrenda...os, aprobada en la últi... Cortes, que en estos mo... siendo articulada. Tiene ... cuatro meses para llevar a ...abor. Veinte días después ... a regir el citado texto le...

... se refirió al programa que tie... para el año 1956 y lo expuso en los ...guientes párrafos: "La Comisión de ...odificación estudia actualmente el aspecto criminal de los delitos menores, flagrantes y de automovilismo, en el sentido de abreviar trámites y procedimiento, con arreglo a las experiencias deducidas.

La reforma del Código Civil en aquellos aspectos que afectan a la capacidad jurídica de la mujer. La parte que se refiere a los matrimonios, tendrá su adecuación a los textos concordados.

El reglamento del Código Mercantil está a punto de quedar ultimado con arreglo a las modificaciones introducidas en el Código de Comercio, Ley de Sociedades Anónimas y Sociedades de Responsabilidad Limitada.

Por último, se acometerá también la redacción de una ley de bases de enjuiciamiento, aprovechando el caudal de propuestas presentadas por los más destacados procesalistas españoles, hispanoamericanos y filipinos en el congreso recientemente celebrado en Madrid.

Todo esto —terminó diciendo el ministro de Justicia— es una obra muy considerable y laboriosa, de gran importancia, y aparte de ella, el Ministerio se ocupará de cuantos asuntos son de su exclusiva competencia.—Cifra.

El puesto de Messine, atacado por terroristas marroquíes

Tres soldados franceses muertos en una emboscada, en Argel

RABAT, 31. — Terroristas de tribus marroquíes han atacado el pequeño puesto de Messine. También en el extremo occidental de la cadena del Rif, en el sector norte de Beni Ulid, hubo alguna lucha. Han sido enviados rápidamente refuerzos a la región.

También en Casablanca se ha registrado actividad terrorista. Cinco individuos atacaron al francés Jean Roufour, quien resultó gravemente herido. La Policía encontró el cadáver de un francés, no identificado, en la región de Berrechin. Varios camiones han sido incendiados en el Ued Zem, y en la zona de Settet, fueron derribados numerosos postes telefónicos y telegráficos.—Efe.

TRES FRANCESES MUERTOS EN UNA EMBOSCADA

ARGEL, 31. — Tres soldados franceses han muerto en una emboscada rebelde, a 62 kilómetros de Argel. Un rebelde resultó muerto en la escaramuza cerca de Suk-Akra y se dió muerte a otros dos rebeldes en Kuif. Las balas rebeldes mataron a tres miembros de una familia. En una ciudad cercana, una bomba de fabricación casera colocada en un café, hizo explosión, sin causar víctimas. Durante operaciones de limpieza, han encontrado la muerte cinco rebeldes, cerca de Ued Zenati. El total de muertos de individuos extremistas, en dos días de lucha se eleva a 22. Las bajas francesas son solamente seis.—Efe.

El almirante Wriht espera que el año 1956 marque un jalón en el camino de la NATO, hacia la meta de una paz mundial perdurable

WASHINGTON, 31. — El almirante Wriht, de la Marina norteamericana, ha expresado hoy su esperanza de que el año 1956 marque un jalón en el camino de la NATO, hacia la meta de una paz mundial perdurable.

Wriht es el comandante supremo aliado de la NATO, en el Atlántico, y el Departamento de Defensa, ha facilitado un mensaje de final de año, a cada uno de los países miembros de dicha organización.

"El año que termina —dice— da al Mando atlántico una oportunidad para reflejar las realizaciones de la NATO, como uno de los instrumentos más destacados para el mantenimiento de la paz mundial.

"El programa realizado es muy alentador. Ha sido especialmente evidente en la constante mejora de nuestra organización, en la enseñanza obtenida por los ejercicios de instrucción y en el desarrollo y perfección diarios de nuestros planes defensivos.

"Es satisfactorio observar un mayor conocimiento de las misiones de todas las fuerzas militares de la NATO, y el hecho de que la defensa de Europa, de América del Norte y del Atlántico son indispensables cada una a la defensa total. El éxito en nuestra preparación para una empresa de tal magnitud, continuará dependiendo en gran parte de la apreciación por los pueblos de nuestras grandes naciones de los propósitos y objetivos comunes de la NATO. Por encima de todo, me siento estimulado por la convicción creciente de que nuestra mayor fuerza está en la unidad de pensamiento y de acción, y en nuestro reconocimiento de la necesidad de una completa disposición al apoyo mutuo.

"Con la contribución y el apoyo continuado de todas las naciones miembros de la NATO, los que participamos en el Mando aliado del Atlántico esperamos que las realizaciones del año 1956 marcarán el jalón más importante en el camino de nuestra meta común de paz mundial perdurable". — Efe.

Delegación de Trabajo

HORARIO DEL COMERCIO EN FIESTAS DE REYES

En atención a la tradicionalidad de las ventas de los comercios de bazares, bisutería, objetos de regalo, y otros similares, durante los próximos días, se autoriza a dichos establecimientos para demorar la hora de cierre hasta las 21 horas los días 2, 3 y 4 de enero y hasta las 24 horas el día 5 del mismo mes.

Las horas extraordinarias se abonarán con los recargos reglamentarios.

Dos funcionarios israelíes, muertos en una emboscada

TEL AVIV, 31. — Dos funcionarios de OObras Públicas han resultado muertos y una tercera persona, gravemente herida, en una emboscada realizada en la carretera de la región de Fadaeen, según se anuncia oficialmente.

La emboscada se produjo entre Beersheba y Elath el viernes por la noche, según dice el comunicado. — Efe.

EISENHOWER, descansa

CAYO HUESO (Florida), 31. — El presidente Eisenhower descansa bajo el cálido sol de Florida. Es todavía dudoso que el nuevo año le enfrente con una apasionada campaña para la reelección o se decidirá por el retiro.

Su mayor preocupación mientras recibe los rayos solares y hace vigorosos ejercicios es recuperarse totalmente del ataque al corazón que sufrió hace unos meses.

Los miembros de su séquito han hecho saber a los informadores que no les ha dicho, ni siquiera en forma privada, si piensa presentarse de nuevo a las elecciones. — Efe.

24 HORAS de la vida de la Ciudad

Acabamos de recibir el año 1956, bisiesto él y prometedor de muchas venturas. Dios quiera que así sea. Por lo menos anoche, al filo de las doce campanadas, hemos brindado por el nuevo año y despedimos con simpatía al ya viejo y caduco 1955.

Hubo mucha alegría en las calles, cosa muy natural en una jornada como esa de la Nochevieja. Así como el 24 de diciembre nos hemos encerrado en la parte más acogedora de la casa al calor de toda la familia reunida, ayer fué todo lo contrario: especialmente la gente joven se echó a la calle a saludar con sano alborozo el nacimiento de 1956, en una noche bastante buena de temperatura. Los cafés y bares se colmaron de gente a medianoche y la clientela fué espléndidamente obsequiada por los dueños. A las doce en punto mientras se engullían, apresuradamente para no perder el ritmo de las doce campanadas, las uvas de la felicidad, la "artillería" de botellas de champán y de sidra hicieron las salvas en honor de 1956.

Bien venido sea...! Y que sus trescientos sesenta y seis días marquen una era de mayor prosperidad para todos y en interés común para la ciudad compostelana. Que en 1956 se dé cima a tantas obras emprendidas, especialmente en lo que atañe a viviendas. He aquí lo que más desearíamos ver solucionado en 1956: el problema de la vivienda, que en Santiago es de proporciones nada pequeñas, a pesar de lo que ya se lleva edificado.

Nada más, querido lector. FELIZ AÑO NUEVO A TODOS.

José REY F. ALVITE

El señor Checa de Codes da posesión en nombre del I. N. I. al nuevo director del Hostal, señor Arias Artola

Ayer mañana, después de haber reunido a los jefes de los distintos departamentos del Hostal, a quienes al mismo tiempo, señor Checa les presentó al nuevo director, dió posesión al mismo, en nombre del I. N. I., de su nuevo cargo, en el que habrá de entrar en funciones hoy, día primero de enero de 1956.

Agradeció a los presentes la colaboración prestada en la etapa difícil —dijo— por que acababan de pasar, colaboración que de ninguna manera va a interrumpirse, toda vez, que todos, el nuevo director, los jefes de los diversos departamentos del Hostal aquí presentes y él forman parte de un mismo instituto, el I. N. I., a cuyo servicio han laborado, en definitiva, y seguirán laborando.

El nuevo director, después de agradecer al señor Checa la acogida dispensada dijo además que, convencido de la colaboración que todos habían prestado al señor Checa se felicitaba a sí mismo por contar, a partir de este momento, con tales colaboradores.

Les expresó que venía animado de los mejores propósitos habiendo sido gratamente impresionado en el Hostal, como también en la población respecto de cuantas personas ya por el momento, con motivo de su cargo, ha tenido ocasión de conocer, diciendo por último que le inspiraba gran confianza pensar que el cariño y desvelo que el señor Checa había demostrado hacia el Hostal, lo seguiría haciendo patente desde su puesto de Madrid.

Estudiantes becarios sudamericanos, en Compostela

En la mañana de ayer llegó a Compostela un grupo de 34 estudiantes de repúblicas sudamericanas, becarios en España del Instituto de Cultura Hispánica, los cuales en un autobús realizan una jira cultural por diversas poblaciones españolas.

Entre los excursionistas figura el sacerdote Padre Soria, ecuatoriano, y al frente de este simpático contingente de estudiantes, el miembro del Instituto de Cultura Hispánica señor Varela.

Con cicerones que a disposición de ellos puso la Oficina Local de Turismo, los expedicionarios visitaron la zona monumental y la Basílica, y fueron recibidos en audiencia por el Cardenal doctor Quiroga Palacios, quien contestó con paternales palabras a la salutación que en nombre de sus emocionados visitantes le dirigió el señor Varela.

Nuestro Cardenal departió con los estudiantes sudamericanos y entre ellos con el redactor de "El Debate", de Manila, señor del Rosario y Rojo, evocando la gratísima estancia que ha tenido en Filipinas cuando ostentó la representación del Santo Padre, mostrándole el pectoral, que llevaba precisamente ayer, y que le fué regalado por los Prelados de aquella nación tan predilecta de la Madre Patria.

Agradeció la gentil visita y les exhortó a mantener vibrante este espíritu de hispanidad, rubricando su satisfacción por el homenaje que proyectaban dedicar al Santo Apóstol.

Glosó la obra católica de España en América, destacando las proyecciones de los misioneros y ponderó la labor del Instituto de Cultura Hispánica, de la que es un eficiente servidor don Alfredo Sánchez Bella.

Les habló del Sepulcro del Apóstol Santiago y de las excavaciones que se llevan a cabo en la Basílica, que con los hallazgos verificados, atestiguan la firmeza de la devoción santiaguista, y finalmente impartió su bendición.

En obsequio de los visitantes, después del acto de la ofrenda al Santo Apóstol, funcionó el Botafumeiro.

Los estudiantes sudamericanos continuarán esta mañana la jira por Galicia, dirigiéndose a las Rías Bajas.

Se hospedarán en el Colegio Mayor Universitario San Clemente.

SANTIAGO AL DIA

EN NUESTROS ESCAPARATES LUCEN HOY MUCHOS ARTICULOS BONITOS, ELEGANTES Y PRACTICOS PARA

Regalo de Reyes

PERO EN EL INTERIOR, QUEDAN TODAVIA MIL DETALLES DE BUEN GUSTO COMO ABRIGOS O CHAQUETONES DE PIEL, TRINCHERAS, GABARDINAS, PLUMAS IMPERMEABLES, MEDIAS, GUANTES, PAÑUELOS DE FANTASIA, ECHARPES, PAÑOLETAS DE SEDA NATURAL, CORBATAS, CAMISAS, CHAQUETON PIGALL, ROPA INTERIOR DE NAYLON, ETC.

TORAL, 3 — SANTIAGO

Palacio Arzobispal

DECRETO FIJANDO LA TASA DE LAS MISAS MANUALES

En el "Boletín Oficial del Arzobispado", se publica el siguiente Decreto del Cardenal:

"Que teniendo en cuenta el gran aumento en la carestía de la vida desde la publicación del último Decreto fijando la tasa diocesana de las Misas manuales —1.º de marzo de 1943— circunstancia que hizo que, por espontánea oblación de los fieles, en la mayor parte de la Diócesis se hallen ya de hecho sobrepasadas las tasas que entonces se fijaron; de acuerdo con el canon 831 del Código de Derecho Canónico y después de haber oído a los Rvdos, Sres. Arciprestes, a los Párrocos de la ciudad y al Excmo. Cabildo, hemos determinado fijar y, por el presente, fijamos la siguiente tasa para las Misas manuales:

1.º La tasa diocesana para el estipendio de Misas manuales que se ofrezcan sin determinación de lugar, día ni hora, será de 15 pesetas.

2.º Las que, a petición de los donantes o para mayor comodidad de los fieles se celebren: a) antes de las 7 será de 20 pesetas; b) de 7 a 9, inclusive, de 17; c) desde las 9 hasta las 11, inclusive, de 20; d) desde las 11 hasta las 12, inclusive, de 25; e) desde las 12 en adelante, de 30.

3.º Las Misas que, por exigencia de los oferentes o por conveniencia del público hayan de celebrarse en un lugar determinado, además de su correspondiente estipendio, tendrán "ratione laboris extrinseci", una sobretasa de cinco pesetas por cada kilómetro de distancia —descontando el primero— a contar desde la residencia del celebrante.

4.º Las Misas cantadas, aparte del estipendio que le corresponda tenidas en cuenta las circunstancias de día, hora, lugar y distancia, tendrán, "ratione solemnitatis", un aumento de 10 pesetas.

5.º El estipendio de los novenarios que se ofrezcan, sin exigencia de lugar ni tiempo, será de 180 pesetas; si se exige hora determinada, será: a) hasta las 10, inclusive, de 200 pesetas; b) a partir de las 10, de 250.

En esta tasa no van incluídos ni el rezo de la novena ni los responsos que pudiera encargar los oferentes.

6.º Los treintenarios gregorianos para los que no se pida ni hora ni lugar determinado, la tasa será de 600 pesetas; para los que se determine lugar y hora será: a) hasta las 10, inclusive, de 700 pesetas; b) desde las 10 en adelante, de 800.

7.º Los que hubieren recibido Misas manuales de estipendio menor que el fijado por el presente Decreto, deberán atenerse estrictamente en su cumplimiento al compromiso contraído.

Este Decreto entrará en vigor, empezando entonces a regir las nuevas tasas, el próximo 1.º de enero de 1956.

Santiago, diciembre de 1955.

† FERNANDO,
Cardenal Arzobispo.

Vida religiosa

JUVENTUD ANTONIANA
AVISO

Se pone en conocimiento a todos los que tengan participaciones en el número 8550 de la Lotería Nacional, repartido por la Juventud Antoniana, y quieran cobrar el reintegro que le corresponde, pueden hacerlo el domingo día 1 y sucesivos domingos del mes de enero, de once a una en la Biblioteca de la Juventud Antoniana.

Se entregarán 5 pesetas al que traiga una.

V. O. T. DE SAN FRANCISCO

Hoy, 1 de enero, tendrá la V. Orden Tercera los cultos acostumbrados. Por la mañana la Misa de Comunión será a las ocho y media, los cultos de la tarde serán a las seis y media, al final de los cuales se verificará el sorteo del "santo de la suerte" que a la Congregación y a cada terciario corresponde para el año de 1956.

Se ruega la asistencia de todos los Hermanos y Hermanas a estos actos con cordón y escapulario.

ADORACION NOCTURNA

Anoche, la Adoración Nocturna, celebró la tradicional Vigilia, en la iglesia de los Padres Jesuítas (San Agustín).

El señor Cardenal asstió al acto que comenzó a las doce de la noche y también lo hicieron centenares de fieles, que recibieron la Comunión. Ofició la Misa el señor Cardenal, quien pronunció una conmovedora plática. Ha sido una jornada verdaderamente edificante.

* * *

El Padre Lucas, elocuente orador sagrado y Superior de la Residencia de Granada, ha aceptado la invitación que le hizo el Padre Santiago Serrano, para predicar en algunos actos de la novena, que habrá en la iglesia de San Agustín con motivo de la llegada a Santiago del Cráneo de San Ignacio.

REGISTRO CIVIL

Nacimientos. — María de los Angeles Estrella Mata Barreiro, Dolores Noya García, Fernando Wuff Alonso, Antonio Antelo Giao, José Antonio Rial Pampín, María Consuelo Quian Mareque, Alejandro Méndez Creo y José Ignacio Martínez González.

Matrimonios. — Ramón Losada Sarabia, con María Erundina Aldrey Otero.

Defunciones. — María Castiñeiras Oteto, de 90 años.

Dr. R. MAT[illegible] BASCOY

Especialista en PULMO[illegible]RAZON Y VASOS
Electrocardiog[illegible]

Reanudó su con[illegible]a
SANTIAGO

Otras noticias

DE REGRESO DE UNA ASAMBLEA

Regresaron de Barcelona el Padre Brandáriz y los estudiantes de la Universidad compostelana don Luis Sánchez Harguindey Pimentel y don Luis Arijón Doporto, de Medicina; y don Leonardo Veiga, de Derecho, los cuales han integrado la delegación de la Congregación Mariana Universitaria en la Asamblea Nacional celebrada en aquella capital.

La ponencia de la delegación santiaguesa sobre "El estado actual del universitario español" ha causado en el seno de la Asamblea gran interés, por los aspectos que contenía, siendo sus autores muy felicitados.

DON JOSE TOUBES PEGO

Regresó a La Coruña después de haber asistido al sepelio del cadáver de su hermano don Manuel, el capellán de la Asociación de la Prensa de aquella capital, nuestro querido amigo don José Toubes Pego.

LA CARRETERA DE SIGUEIRO AL AEROPUERTO

Aunque no fué inaugurada oficialmente, se registra desde hace días el tráfico de vehículos en la carretera que desde Sigueiro conduce al Aeropuerto Central de Galicia, sito en Labacolla, lo que supone un acortamiento de varios kilómetros entre Santiago y La Coruña.

CONTRATA DE LA BANDA DE MUSICA DE ARCA

La renombrada banda de Música de Arca, que actualmente dirige don Rosendo Mato Hermida, ha sido contratada para amenizar los festejos en honor de Santa Lucía, que se celebrarán en la inmediata parroquia de Santa María de Figueiras el 29 del próximo mes de abril. Los gastos de función en honor de la Santa corresponden este año a los vecinos del Lugar de Moas de Arriba. También una afamada orquesta contribuirá al realce de la fiesta.

DETENCION DE UN TIMADOR CUANDO INTENTABA ESTAFAR A UN COBRADOR DE SEGUROS

La tarde del viernes, alrededor de las tres y media, dos individuos abordaron en la calle de la Senra a un vecino de Compostela, cobrador en una Sociedad de Seguros, el cual llevaba consigo una voluminosa cartera, que aquéllos, posiblemente, crey[illegible] portante ca[illegible] que contenía una [illegible] Después d[illegible] de dinero, [illegible] ros en Compo[illegible] dicarle que eran fora[illegible] dónde estaba u[illegible] que deseaban [illegible] de Lotería, [illegible] de las administracio[illegible] ciones de verdad[illegible] daron, tras manife[illegible] niencia —beneficios ingenuos, [illegible] go, si accedía— [illegible] de San[illegible] mio de cincuenta mil [illegible] obrase un [illegible] del 11 de diciemb[illegible] tas del so[illegible] da como es natural, le most[illegible] lo pusieron como condición [illegible] aron [illegible] de la entrega de cinco mil p[illegible]

El santiagu[illegible] les siguió la [illegible] Quizá fué más "ingenuo" que [illegible] dores, y les dijo que espera[illegible] tantes en un bar. El t[illegible] para salir corriendo a [illegible] de la Policía Armada [illegible] misma calle, la cual p[illegible] ción de uno de los [illegible] resultó ser el vecino [illegible] sé María González [illegible] Orense, conocido por "[illegible] El otro compañero, que [illegible] lince, se dió a la fuga ante [illegible] la Policía. Conducido [illegible] a la Comisaría de Policía, [illegible] traco, tenía en los bolsillos [illegible] cimo, arreglado, así como [illegible] referido sorteo. Indicó su [illegible] bien en los ficheros de la [illegible] se tienen antecedentes de [illegible] Hoy será ingresado en la [illegible] cárcel [illegible] tido, a disposición del se[illegible] Gob[illegible] civil de la provincia, para sufrir [illegible] rrespondiente arresto.

Dato curioso del [illegible] del timo, es que hace [illegible] ba a ser [illegible] un año [illegible] le "brindaron" el mismo [illegible] negocio. [illegible] pitió la misma operación [illegible] siendo [illegible] dos los dos timadores.

AEROPUERTO DE LABACOLLA

Ayer, [illegible] progr[illegible] ente de [illegible] drid, hizo su entrada el [illegible] avión [illegible] de la Compañía Aviaco [illegible] con 17 [illegible] sajeros a bordo. Este [illegible] emprendió vuelo media hora después [illegible] rumbo [illegible] aeropuertos del norte de España [illegible] 22 pasajeros.

A las tres y media [illegible] procede[illegible] los aeropuertos del [illegible] hizo su entrada [illegible] la misma Compañía [illegible] 22 pasajeros [illegible] Sánchez [illegible] presa [illegible] empre[illegible] rumb[illegible]

[illegible]

[illegible] la Peña [illegible] cuatro per[illegible] y cinco [illegible] boleto de la trece jorna[illegible] Apuestas Mutuas, que [illegible] cierto.

Los integrantes de la Peña se reuni[illegible] en la noche de ese día en una cena [illegible] tima para festejar el éxito de su quin[illegible] la. Enhorabuena.

INAUGURACION DE LAS NUEVAS INSTALACIONES DE LA CONGREGACION MARIANA

En el mes de enero será inaugurad[illegible] las nuevas instalaciones de la Congreg[illegible] ción Mariana Universitaria de esta c[illegible] dad, en el edificio de San Agustín, [illegible] los Padres Jesuítas. También se proyec[illegible] inaugurar la nueva capilla.

En relación con estas inauguracion[illegible] daremos más detalles.

FESTIVAL TEATRAL DE LOS ANTIGUOS ALUMNOS DE LAS ESCUELAS DE LA INMACULADA

El cuadro artístico de la Asoc[illegible] de Antiguos Alumnos de las Escuelas [illegible] la Inmaculada, tendrá en el día de [illegible] yes en su salón-teatro un atrayente [illegible] tival teatral, poniendo en escena la [illegible] de Arniches "El Verdugo de Sevilla". Festival con fines recaudatorios para incremento de donativos que permitan [illegible] construcción de un nuevo Paso de [illegible] mana Santa para la Cofradía de Nuestra Señora de la Serenidad.

Este festival despierta creciente interés.

DISTINCION AL DOCTOR RAPOSO

Al igual que en años anteriores, la sociedad alemana de Cirugía acaba de enviar al Dr. don Luis Raposo Montero, de cuya entidad es miembro extraordinario, un voluminoso libro en que se contienen todas las ponencias presentadas y discutidas en el último Congreso de dicha sociedad germana que tuvo lugar en Munich durante el mes de abril pasado.

Entre los múltiples temas tratados figuran, con más profusión y novedad, los más modernos procedimientos anestésicos, la cirugía cardíaca y pulmonar y los progresos en el tratamiento de los accidentados.

Se trata de un volumen de más de m[illegible] páginas y está magníficamente editado por la editorial Springer.

UNION PROTECTORA DE ARTESANOS

Esta Sociedad, al igual que años anteriores, celebrará hoy, día 1, un festival que dará comienzo a las once de la noche, al que quedan invitados todos los socios y familiares.

Se advierte a las señoritas que tendrán que presentar el carnet debidamente renovado y los señores socios tendrán que presentar el carnet acompañado del último último recibo, sin el cual no ten[illegible] acceso a este festival.

ANTIGUAS ALUMNAS DE LA INSTITUCION TERESIANA

Hoy, domingo, día 1, a las cinco de la tarde tendrá lugar la reuni[illegible] las Antiguas Alumnas de la I[illegible] Teresiana de Santiago.

Se invita por este medio a [illegible] antiguas alumnas, especial[illegible] quienes no hubiere llegado [illegible] ticular. El acto tendrá luga[illegible] legio Mayor "Santiago Apó[illegible] cepción Arenal, 10.

FARMACIAS DE G[illegible]

Durante esta sema[illegible] abiertas desde las nue[illegible] hasta las once de la n[illegible] macias de doña Sofía [illegible] rreiras, 21 y Farma[illegible] Cantón del Toral, 1.

ACCIDENTE DEL T[illegible]

Fué ingresado en el Sana[illegible] fesor Echeverri, el vecino de S[illegible] nia de Riveira y de 23 de años [illegible] Francisco Sánchez Sampedro, el c[illegible] un accidente del trabajo que ocurrió e[illegible] una motora de pesca a cuya tripula[illegible] pertenece, se fracturó un brazo.

SANATORIO "DEL RIO"

A. J. DEL RIO SOMOZA
Partos y enfermedades de la mujer.
Horreo, 53-D. — Telf. 1148

Actividad cultural

INAUGURACION DE UNA EXPOSICION DE DIBUJOS DE TEMA COMPOSTELANO

Hoy, a las doce de la mañana, en la Sala de Turismo, se ceelbrará la inauguración de la exposición del dibujante Jesús Rodríguez Piñeiro.

El joven artista expone 24 dibujos, en su mayoría de tema compostelano o de los alrededores de la ciudad.

Le auguramos a Jesús Rodríguez Piñeiro un éxito de crítica y de público.

¡COMIENCE EL

1956

CON UNA BUENA PELICULA, EN SU PANTALLA PREFERIDA

PRINCIPAL

HOY

SENSACIONAL ESTRENO

de la apasionante super-producción del genial director BARDEM

Cómicos

¡¡Un film profundamente humano y original, con un colosal reparto estelar Con CHRISTIAN GALVE,

FFERNANDO REY, EMMA

PENELLA, MARIANO ASQUERINO

(Autorizada para mayores)

Cine YAGO

HOY, 4-6-8-11

GRANDIOSO ESTRENO

del extraordinario film policíaco

LA CICATRIZ

PAUL HENREID — JOAN BENNET

La trágica historia de un profesional de la delincuencia que ocultando su crimen pagó por el otro su propio delito

(Para mayores)

CAPITOL

La pantalla de los éxitos

HOY: MAGNO ESTRENO

de la deslumbrante película de emocionantes aventuras

Una fabulosa historia en el panorama exótico de una isla polinésica

(Para todos los públicos)

¡La fórmula más sensacional del humor, del optimismo y de la simpatía!

¡Una explosión de jovialidad y alegría, que HOY: A las 3-30, 5-30, 7-45 y 10-45 estallará con horrible estruendo de carcajadas, en la pantalla del

Salón Teatro

(Para menores)

NO-DO 675-A e IMAGENES 543

PRECIOS POPULARES

Cine AVENIDA

HOY

6 — 8 — 11

Presenta el marvilloso film de apasionantes aventuras

EL HALCON del DESIERTO

EN COLOR POR TECNICOLOR
Una grandiosa creación del notable "as"

RICHARD GREENE

y la subyugante estrella

IVONNE DE CARLO

(Para todos los públicos)

A las 4: GRAN INFANTIL

En estos días de regalos piense que los que se agradecen de verdad son los de

NOVEDAD y CALIDAD

Visite

Pedro Santos y Cía. S. L.

HUERFANAS, 8 y 10 - Tel. 1428 — SANTIAGO DE COMPOSTELA

Un estreno magnífico en la pantalla del

METROPOL

FUNCIONES: A las 3-30, 5-30, 8 y 11

Complemento: "LEYENDA DEL COYOTE"

(Para menores)

¡FELIZ AÑO NUEVO!

RECOMENDACIONES

"Ha constituído un verdadero vicio en la sociedad española el abuso de la recomendación de los asuntos que tramita la Administración del Estado, por confiar al favor lo que sólo debe esperarse de la justicia".

Así rezaba el Decreto de la Presidencia del Gobierno de 13 de noviembre de 1944, que se publicó con el único fin de "cortar de una vez hábito tan lamentable, que desfigura la rectitud y honradez españoles entre los extraños y crea en las distintas capas sociales un descrédito injustificado de la Administración Pública".

El Decreto sigue vigente y, a pesar de su antigüedad, aún no se consiguió desterrar el mal de las recomendaciones; al contrario, se hizo endémico y hoy no se puede dar un paso sin que no reciban cartas y cartas, interesando favores en beneficio de determinados sujetos, que, de acceder a sus pretensiones, siempre resultaría perjudicado el compañero.

Las recomendaciones llegan, como indica el referido Decreto, a fomentar una especulación con ellas, pues hay quien las aprovecha explotando en su favor y presentando a los interesados como fruto de su gestión las resoluciones favorables que, en estricto espíritu de justicia, dicta la Administración.

Decía un escritor: "Cumpla el público las leyes y se ahorraría mucho concupiscencia de los malos funcionarios". Y nadie más egoísta que el público, aunque ésta parezca una paradoja.

Hay quien cumple lo mandado y en el uso del "Saluda" o del "B. L. M." ordenaron la inserción del texto del citado Decreto de la Presidencia, como si se ordena en el artículo 2.º Pero, existen otros que se complacen en atender las recomendaciones y, en las filas del personal a sus órdenes, figuran unos renglones para consignar el desfile de los "Recomendantes" y otros para los "Deseos".

Galicia es una de las regiones en que las recomendaciones, precedidas de regalos, es difícil de desterrar. Es una lucha para convencerles de que no deben hacer eso y no conciben que no se les admita. Lo toman a desaire, a desprecio. Se creen que es una obligación regalar antes de molestar. La moral, algunas veces, como indica un autor, no se presenta con igual claridad en todos los entendimientos.

El labrador gallego opina que "o que non ten padriño no se bautiza". Sabemos de algunos que no teniendo la seriedad del sorteo preliminar para ingresar en el servicio, confiaban en la influencia del padrino para librarse. Otros creen en el poder del dinero, y dicen: Señor, "por cartos non quede". Personas de representación se atreven hoy en día a ofrecer cantidades crecidas, para suavizar asperezas, con tal de conseguir para familiares suyos un fin determinado.

Siguiendo esta táctica de no tomar en serio el tema de las recomendaciones no se cortará de raíz ese vicio condenado por la Moral Administrativa. "La cual —según un escritor— debe considerarse como la norma de conducta de todo gobierno". "Claro que hay pueblos que tienen por virtud lo que para otros es repugnante inmoralidad, y así el público dividido, juez y parte al mismo tiempo, unos aplauden y otros acriminan".

"La moral de la Administración se funda en este principio: que el empleado responda al fin para que fué nombrado", y siendo la moral única, absoluta, como lo bueno, como la verdad, hay que difundirla y que las gentes se empapen en sus principios.

Desterremos las recomendaciones, puesto que denigran al que las recibe y cumplamos estrictamente el Decreto que las censura y prohibe.

El Ferrol del Caudillo, diciembre de 1955.

Carlos Franco SALGADO - ARAUJO

SANATORIO
PROFESOR
Villar Iglesias
Cirugía, del Riñón
Vejiga y Próstata
Teléfono 1304
General Pardiñas 9
SANTIAGO DE COMPOSTELA

SU CUTIS MATE, FRESCO Y TERSO
ESMALTE NACARADO DE ROSAS
CARPE
EN 9 COLORES

Salutación al Año Nuevo

Por Jacobo J. Rey Porto

Frente a mi mesa de trabajo, colgado de la pared blanca, impoluta, prende el calendario virginal, aun no desflorado, como una rosa alba y pura, pletórica de promesas.

En su primera página —portada policroma, en blanco, rojo y oro— la augusta efigie de San Pío X, bendice al mundo, en pródigo ademán fraterno.

Tras este sépalo, se abre, en el paisaje verde, la amarilla cinta de una carretera, por la que camina, a pie descalzo, el niño José Sarto —con su zurrón en bandolera—, hacia la escuela del pueblecito vecino.

El pétalo primero de esta rosa, muestra la esbelta torre del templo de Santa María de Castelfranco, donde fué ordenado sacerdote aquel parvulito andariego; y, en el segundo pétalo, cabe la grácil arcada de unos claustros que trascienden el cándido aroma de los antiguos jardines, dos rojos monaguillos, avivan la llama de un incensario. Y, uno de estos monagos, es el que, al correr de los años, sería Papa y Santo, restaurador y dignificador del culto católico, ecuménico.

El tercer pétalo del Año Nuevo, inestrenado, abre su fragancia de lirio con la nívea imagen del actual Pontífice, Pío XII —futuro Santo—, al lado del emperador del Catecismo —un alumno lasaliano—, ceñida a la amplia frente la corona, cubierto el cuerpecillo por la purpúrea capa y, empuñando, en la diminuta mano diestra, el simbólico cetro áureo, en homenaje indudable a su predecesor, el Apóstol del Catecismo.

La tetralogía floreal nos brinda al Hermano Miguel —Apóstol de la Primera Comunión y contemporáneo de San Pío X—, acariciando los albos hombros de dos comulgantes, que esperan el instante supremo, de recibir —de manos del que un día fué también niño— el Cuerpo de Jesús, velado en la margarita de la Hostia sacrosanta.

El pentágono de aromas, escancia una fragancia de vergeles, al mostrarnos a San Pío X paseando por los jardines del Vaticano, en una breve tregua de su diario quehacer; y, el sexto pétalo, listado en verde-azul, nos dona la estampa lírica de "El Puente de los Suspiros" —ruta de enamorados corazones—, y el embarcadero por donde —bajo la dulce claridad de la luna latina—, el Patriarca Sarto navegaba en su góndola —laúd de santidades—, regalo típico de los venecianos, mientras los campanarios de San Giuliano, Santa María, San Zacarías y San Stéfano, dan al viento sus voces de cristal y, el Orologio —yunque de armonía— finge la roja magna de Vulcano.

Airosas trompetas, bajo un flamear de pendones, anuncian al orbe la Cruzada Eucarística, en la séptima hoja de esta rosa anual, recordando la dedicación del Santo Papa al anhelo mesiánico de Cristo: la Comunión frecuente, agua viva, mitigadora de toda sed.

En el maduro y dorado septiembre, cuando el sol meda las altas ramas de los castaños galaicos —astas de ciervos enrojecidas por la sangre de los soportes—, el octavo pétalo nos ofrece la inmaculada albura alabastrina del retrato papal de José Sarto, vestido de candores, aureolado por el hado de su santidad; y, en el novenario floral, con un fondo de azules cielos, una teoría de dromedarios avanza por la dura aridez de cualquier ruta misionera, para demostrar que al Apóstol verdadero no le arredran las penalidades.

La décima lengua de seda de la corola rosada, se tiñe de modernidad actualísima, con la silueta de un micrófono, que se perfila sobre el fondo arquitectónico de la Basílica de San Pedro, y, a él, acerca sus labios evangélicos el Hermano Leone di María, para verter sus charlas catequísticas en los oídos del mundo.

La undécima cromotipia de esta rosa simbólica del año recién nacido, nos evoca la constitución —por San Pío X— de la Archicofradía del Santísimo Niño Jesús —tan sugerente en estos días navideños—, erigida en la capilla del Colegio La Salle, de Belén. Y, como colofón de la rosa, un autógrafo del lejano niño descalzo, que, con su zurrón en bandolera, vimos una mañana caminando hacia su escuela, cierra la duodécima estampa del calendario lasaliano, en homenaje al Santo Pontífice cuya canonización tuvo lugar el año 1954, antecesor —en la cabalgata del tiempo— del recién nacido 1956, que Dios haga sea tan pródigo en frutos de santidad como sus fenecidos hermanos.

En sus umbrales, contemplando desde mi mesa de trabajo, el calendario virginal —aun no desflorado—, que pende de la blanca pared impoluta, como una rosa alba y pura, pletórica de promesas, va mi salutación emocionada al Año Nuevo; y, al desprender —con mano trémula— su pétalo primero, en la mañana de su amanecida, fragante de esperanzas risueñas, pido al Dador de toda gracia, que, por la intercesión de Pío XII —el Pontífice felizmente reinante, a quien le cupo la dicha y el consuelo de una reciente visión de Jesucristo—, propicio a mediar, entre el Oriente y el Occidente, en pro de un pacto que impida la guerra nuclear, que, este año nos traiga la suspirada paz —la verdadera—; aquella que anunciaron los ángeles en la noche del nacimiento del Salvador: "Gloria a Dios en las alturas, y en la tierra paz a los hombres de buena voluntad".

Veinticinco años después

VIMIANZO. El presupuesto Municipal para 1931 alcanzaba la cifra de pesetas 63.917,16.

• • •

ARZUA: El presupuesto Municipal para 1931 alcanzaba la cifra de 64.377,49 pesetas.

• • •

SANTIAGO DE COMPOSTELA: Acompañado de su familia llegó a esta ciudad el ministro de Guerra y Marina de Méjico, señor Marte R. Gómez. Se hospedaron en el Hotel Suizo.

• • •

MADRID: Se autorizó al Ministro de Fomento para contratar la subasta de las obras en el puerto de Ortigueira (La Coruña).

• • •

SANTIAGO DE COMPOSTELA: El Rector de la Universidad, don Alejandro Rodríguez Cadarso, recibió un telegrama expedido desde Madrid por el consejero de Instrucción Pública, don Antonio García Varela, antiguo catedrático de esta Universidad, en el que le comunicaba la aprobación del proyecto para la construcción del edificio destinado a Residencia de Estudiantes.

• • •

SANGHAI: Un numeroso grupo de bandidos hizo descarrilar el 27 de diciembre el tren de la línea Mukden-Pekín, al suroeste de la primera ciudad. Resultaron 80 muertos y 40 heridos. La locomotora estalló. Un vagón que transportaba gasolina y otras materias inflamables se incendió, comunicándose a los demás vagones. Numerosos viajeros perecieron abrasados vivos. El tren fué saqueado por los bandidos, los cuales se apoderaron de veinte viajeros por los que tenían el propósito de pedir un fuerte rescate.

• • •

COQUIMBO (Chile): En una extensión de 300 millas al norte de esta ciudad a Caldepa, se sintieron varios temblores de tierra durante unas 36 horas. Aunque los temblores no fueron de gran intensidad, causaron enorme pánico en los poblados costeros, a causa del estado imponente del mar durante el fenómeno. El mar tomó un color verde oscuro, al mismo tiempo que se levantaban imponentes olas. Estas arrojaron a las playas gran cantidad de pescado muerto, lo que indicaba que en fondo del mar las sacudidas debían haber sido muy intensas.

• • •

PARIS: Con motivo del año nuevo el Presidente de la República francesa firmó 309 indultos de condenas impuestas por los Tribunales Militares.

• • •

LA HABANA: La policía se incautó de 17 libras de dinamita. Fueron detenidos dieciséis jefes de la oposición al partido de Machado. Entre los detenidos figuraban seis profesores de la Universidad.

• • •

MOSCU: El día primero de año fué verdaderamente trágico. Se registraron gran número de suicidios de gentes que no podían resistir la tiranía soviética y a quienes faltaba valor para oponerse contra ella.

BUTISTA DE LOYOLA

España, en el Boletín de la Guaranty Trust Company

NUEVA YORK, 31.— El Boletín Mensual de la Guaranty Trust Company de Nueva York, en un análisis de la economía española, declara: "España tiene en su haber, el haber tratado bien, comparativamente, a los extranjeros que invertían capital en ella. Hay pocas restricciones en la inversión de capital cuando se trata de empresas puramente comerciales, pero en las empresas industriales se ve limitada al 25 por ciento, en la mayoría de los casos, la participación equitativa extranjera".

Sigue diciendo que las reservas españolas de oro y dólares no son aun muy considerables. Una característica de la economía española es el sistema de tipos múltiples de cambio y de permisos de importación, por lo que el Gobierno se esfuerza en ajustar las importaciones a las disponibilidades de divisas. El Gobierno español se muestra mejor dispuesto para con los inversores de capital extranjero. Hay nuevos indicios, surgidos recientemente, de que España está saliendo de la economía cerrada. Acaso se piense que el ingreso en las Naciones Unidas conduce a relaciones económicas más estrechas con los demás países del mundo entero. España ha comenzado también a enviar observadores a las reuniones de la organización de Cooperación Económica Europea y, al parecer, proyecta su ingreso en dicha organización.—Efe.

Mundo Católico

ESPAÑA Y EL VICARIO DE FERNANDO POO

El Estado español, por medio de las Direcciones Generales de Asuntos Eclesiásticos y de Marruecos y Colonias, presta una valiosa ayuda material al Vicariato Apostólico de Fernando Poo. Por su volumen merece destacarse la construcción de la catedral de Bata, próxima a ser terminada, así como la transformación y ampliación del antiguo seminario, sito en Banapá. Para estas obras, desde el año 1952, viene figurando en los Presupuestos del Estado un crédito anual de un millón de pesetas. Asimismo el Estado español ayuda a la misión con subvenciones de su Presupuesto pro Culto y Enseñanza y con concesiones gratuitas de fincas.

Aparte de los subsidios anuales que el Vicariato recibe de las Obras Misionales Pontificias, también se destacan en su ayuda a la misión las asociaciones promovidas por los Misioneros del Corazón de María y la Juventud Femenina de Acción Católica.

CIENTO SESENTA INSTITUCIONES CATOLICAS FAVORECIDAS POR LA FUNDACION FORD

La Fundación Ford, recientemente instituída por una cuantía de 500 millones de dólares para centros académicos y hospitales de los Estados Unidos, favorecerá también a 160 instituciones católicas. La asignación que corresponde a estas instituciones rebasa los 37 millones de dólares. Entre los centros educativos más favorecidos se halla la Universidad de Fordhan, dirigida en Nueva York por los Padres Jesuítas, que recibirá un total de dólares 1.646.500.

LAS MISIONES DEL JAPON

La Agencia Fides comunica las últimas estadísticas sobre las Misiones en el Japón.

Año 1953, Católicos 185.297, Catecúmenos 24.731, Sacerdotes 1.060, Seminaristas Mayores 187.

Año 1954, 197.151, 19.157, 1.119, 187

Año 1955, 211.826, 17.019, 1.210, 214

Academia de Corte y Confección
Durán de González
El sistema más nuevo y elegante
No tiene rival. El éxito de sus alumnas acredita su popularidad
Plaza de la Angustias, 9-1.º
FERROL

M. de Acosta
MEDICO CIRUJANO
Partos y enfermedades de la mujer
Altamira, 3.—Teléfono, 1299
Santiago de Compostela

IBERIA
Líneas Aéreas Españolas
Esta Compañía tiene el gusto de participar a su clientela que ha volado un año más sin el menor accidente
En el año 1955 ha transportado 591.100 viajeros en un total de 24.100 vuelos, de los cuales 612 FUERON TRASATLANTICOS
El número de kilómetros realizados rebasa los 15 millones
La línea MADRID - NUEVA YORK ha sido utilizada por 7.322 pasajeros

VENTANA al MUNDO

Por Panurgo

Tres momentos culminantes, en 1955

Termina el año 1955 con el aliento esperanzador de que el futuro sea más feliz en el ancho campo de la política internacional. Frente a las conmociones que han producido la caída de algunos regímenes en el Sureste de Asia, el mundo ha vivido en 1955 momentos menos dramáticos y amenazadores que en tiempos anteriores. Es cierto que ha fracasado la Conferencia de Ginebra, pero es innegable que el intento de haber logrado la reunión de los "cuatro grandes" ha creado un clima más propicio al entendimiento. Por consiguiente, más que de fracaso rotundo, cabe definir el resultado conseguido en la ciudad helvética de desacuerdo relativo, puesto que, a partir de la mencionada Conferencia, la dialéctica empleada entre orientales y occidentales es mucho menos violenta y agresiva que la usada a ultranza. Este hecho puede, pues calificarse de uno de los tres principales acontecimientos, del año que acaba de fenecer, en el ámbito universal.

Otro momento culminante en el año 1955, lo marca el mensaje navideño de Su Santidad el Papa en favor del desarme atómico, en el que propugna la prohibición de las armas nucleares, así como la renuncia a la experimentación de las mismas, mediante el establecimiento de un control eficaz. Las voces más autorizadas de los dirigentes de las grandes potencias han puesto de manifiesto la importancia del llamamiento del Santo Padre que, si es aceptado por ambos bandos, puede convertirse en el iris de paz que, en esta inquieta era atómica, abra los corazones a la concordia.

Un tercer hecho, que si bien no lo aparenta es de suma importancia, lo constituye la fusión, el 5 de diciembre del año que termina, de las dos poderosas organizaciones sindicales norteamericanas, "American Federation of Labour" (A. F. L.) y "Congress for Industrial Organisation" (C. I. O.). Ambas mantenían desde la escisión de 1938, no sólo diferencias sino incluso hostilidad; pero el abrazo de sus dos presidentes respectivos, Georges Meany y Walter Reuther, han enterrado en el pasado una etapa deplorable, para ofrecer al mundo una organización sindical, que cuenta con la colosal cifra de quince millones de trabajadores. Característica fundamental del movimiento A. F. L. - C. I. O. es su actuación puramente económica y apolítica, y consideran al comunismo como el principal enemigo de los trabajadores. La importancia de esta unión de las dos grandes organizaciones laborales norteamericanas se ha de reflejar en todo el movimiento sindicalista mundial, ya que cuentan con los mayores recursos financieros entre todas las agrupaciones similares y es normativo en la A. F. L. - C. I. O. la ayuda económica a los movimientos obreristas del orbe que de ella necesitan. Tres acontecimientos —Conferencia de Ginebra, Mensaje de S. S. el Papa y unión de la A. F. L. y de la C. I. O.— que marcan, a través del año 1955 un signo de esperanza hacia un mundo mejor.

Gustan y convencen las medias
Ablaca

PADRON MUNICIPAL DE HABITANTES
CENSO ELECTORAL

El Padrón y el Censo Electoral será renovados este año con referencia al 31 de diciembre de 1955. Es obligación del cabeza de familia el cubrir las cédulas padronales con los datos solicitados. Todos los españoles presentes o ausentes con residencia legal en el Municipio han de inscribirse en el Censo Electoral, rellenando el boletín que se les ha pasado a domicilio.

VENTA DE PISOS
LLAVE EN MANO
Pisos reciente construcción en la Avenida de Coimbra (Estila) llave en mano, con seis habitaciones, cocina, cuarto de baño y cuarto de aseo, se venden a plazos de acuerdo con las siguientes condiciones:
1.ª OFERTA: Entrega inicial, 25.000 pesetas; cuota periódica, 825 pesetas mensuales durante 25 años.
2.ª OFERTA: Entrega inicial 40.000 pesetas; cuota periódica 740 pesetas mensuales durante 25 años.
INMOBILIARIA GALLEGA, S. A., Avda. de Coimbra, 1.

Sanatorio de la Merced
Director
Julio Fernández Hernández
MEDICO — CIRUJANO
Partos y enfermedades de la mujer
Consulta: Rúa de Villar, 2.º
Horas: De 12 a 2 y de 4 a 6
SANTIAGO Teléfono 1825

AHORA
SE ABONAN LOS PRADOS CON ESCORIAS THOMAS

Disposiciones de Marina

Se promueve al empleo de capellán mayor al capellán primero don Juan Belando López y al del mismo empleo, don Federico Miguel Sorribas.

—Se concede la vuelta al servicio activo al coronel auditor don Gregorio Sanguino Benito.

—Se concede licencia para contraer matrimonio, con la señorita Delfina Adeguer Maciá, al alférez de navío don Pedro Villagrán Cárdenas.

—Se nombran alumnos del Cuerpo de Ingenieros de Armas Navales a los tenientes de navío, don Ramón Espinosa García de Rueda, don Luis Rute Domingo, don Santiago Botas Rodríguez y don Rafael Ranis Cabot.

CARTELERA DE Espectáculos

CAPITOL

HOY
A las 3-30, 6, 8 y 11
Gran estreno en CinemaScope y tecnicolor

Duelo en el fondo del mar

La existencia peligrosa, violenta de los pescadores de esponjas
Por
ROBERT WARNER
Y
TERRY MOORE
(Tolerada menores)
Completa el programa la maravilla de CinemaScope y Tecnicolor "CUARTETO DE PIANO"

Cinema

HOY
A las 6, 8 y 11 noche.
SIGUE TRIUNFANDO

LA ENEMIGA

Una película de arrebatadora emoción
Interpretada por
ELISA CEGANI
FRANK LATIMORE
VIRA SILENTI
(Mayores)
Hoy, a las 3-30: INFANTIL
Un sensacional programa doble

RENA

HOY
A las 3-30, 6, 8 y 10-45
La sensacional película de la 20th. Century Fox proyectada sobre pantalla panorámica ESPEJO MILAGROSO

la hechicera blanca

Tecnicolor
Excelentes aventuras ocurridas en las selvas africanas
Con
SUSAN HAIWAR
Y
ROBERT MITCHUM
(Para menores)
Complemento: NO-DO

Cine MADRID-PARIS

HOY
A las 4, 6, 8 y 10-45
"La Metro Goldwyn Mayer" presenta

Las Minas del Rey Salomón

(Tecnicolor)
STEWART GRANGER
DEVORAH KERR
Filmada integramente en el corazón del Africa salvaje
(Tolerada)

FERROL AL DIA

Información municipal

SESION DE LA PERMANENTE

Celebró sesión la Comisión Municipal Permanente bajo la presidencia del alcalde accidental, don Gonzalo Prego Meirás, con asistencia de los tenientes de alcalde don Francisco Caamaño, don Ricardo Nores, don Manuel Iñarra, don Ramón Quinteiro, don José María Montero y don Enrique Guerra, y el secretario general e interventor accidental. Se adoptaron los siguientes acuerdos:

Aprobar el acta de la sesión anterior y varias cuentas y nómina de gastos.

Conceder excedencia voluntaria al policía municipal, Pedro Torrente Soto

Otorgar pensión a doña Rosa Vidal Rubianes, viuda de funcionario municipal.

Conceder prórroga en el alquiler de nicho a don Manuel García Sánchez.

Aprobar con respecto al año en curso la petición formulada por don Andrés Fernández Martínez, con relación a la venta de artículos para la tómbola de caridad.

Establecer concierto con don Gerardo López para el pago de las especies vendidas en plaza.

Autorizar a don Jesús Vázquez Goti para emplazamiento de un kiosco en La Malata.

Otorgar reducción de arbitrios de Plus Valía a doña Inés Lastres por adquisición de terrenos para destinarlo a edificación de viviendas bonificables en la calle de Eduardo Ballester.

Aprobar expediente de la inspección de rentas y exacciones.

Anular la cuota girada a don Delfín Vázquez Penedo por las obras de construcción de firme de hormigón en la calle Constantino Lobo, ejecutadas por cuenta del reclamante.

Aprobar propuesta de la Comisión de Hacienda sobre ejecución de trabajo para la concesión del Padrón de Habitantes de esta ciudad con referencia al 31 de diciembre del año en curso.

Adjudicar suministro de material con destino al Servicio de Arbitrios Municipales.

Conceder licencias de obras a favor de los señores siguientes: A doña Josefa Corral, para construir un cobertizo en el lugar del Polígono; a don Gerardo Simó, para colocar un rótulo en la fachada de la casa de la calle de la Muralla, 123; a don Ricardo Pérez, para elevar los muros de la parte posterior de la casa de la calle Alegre, número 48; a don Juan Silvar, para habilitar los desvanes de la casa de la plaza de España núms. 15 y 17 con destino a oficinas a don Eduardo Cantó Piñeiro, señalándole alineación a unos terrenos de su propiedad sitos en la avenida del Generalísimo.

Aprobar la liquidación de las obras de pintado de la Sala de Exposiciones del Palacio Municipal.

Abrir concurso para adjudicar el pintado del fielato del Puente de las Cabras.

Aprobar certificación de obras ejecutadas en al reforma y ampliación del Mercado Central.

Aprobar proyecto de pavimentación del encuentro de la calle Constantino Lobo con la avenida del Generalísimo.

Aprobar proyecto de pavimentación del cruce de la calle Eduardo Ballester con la avenida del Generalísimo.

Aprobar el proyecto de pavimentación del frente del tercer grupo de las Viviendas Protegidas.

Darse por enterado del importe de la recaudación de arbitrios por la cantidad de 170.593 pesetas.

HOY, EN JOFRE

UN ESTRENO CUMBRE
UNA PELICULA GENIAL

realizada en los mágicos paisajes de la Riviera, París, Roma y Saint Moritz

Distinta, nueva en su concepción y realización

TECNICOLOR (PARA MAYORES)

NOTICIARIO NO-DO 676
Y
"UNICORNIO EN EL JARDIN"
(Dibujo en color)

¡¡Otro estreno grandioso triunfa rotundamente en Ferrol!!

CINEMA

HOY
A las 6, 8 y 11 noche

ELISA CEGANI • FRANK LATIMORE
VIRA SILENTI • GIACOMO VERLIER
Y
COSETTA GRECO

Cinco grandes figuras del cine italiano en una producción bellísima de grandes emociones
(Mayores)

Hoy, a las 3-30: Infantil. Un sensacional programa doble

AVENIDA
HOY

5-15 — 7-45 y 10-45
SIGUE TRIUNFANDO DE FORMA APOTEOSICA, LA ENCANTADORA PRODUCCION

La ladrona, su padre y el taxista

(Para mayores)
Con
SOFIA LOREN
Y
VITTORIO DE SICA
Complemento:
NOTICIARIO NO-DO

Callao
HOY

(3-30, 5-30 y 8 numeradas) y 11
LA MARAVILLA
METRO GOLDWYN MAYER

No me abandones

(Apta para todos los públicos)
CLARK GABLE
GENE TIERNEY
Completa el programa:
NO-DO 676-B
"IMAGENES 542"

JOFRE
HOY

Estreno cumbre de una película genial

Rapsodia

Ambientada en la Riviera, París, Roma
Ajustada interpretación de
ELIZABETH TAYLOR
VITTORIO GASSMAN
JOHN ERICSON
(Para mayores)
NOTICIARIO NO-DO 676
Y
"UNICORNIO EN EL JARDIN"
(Dibujo en color)

Otras noticias

ACTIVIDADES DEPORTIVAS DEL FRENTE DE JUVENTUDES

Durante esta semana pasada el servicio de Educación Física del Frente de Juventudes ha organizado y llevado a cabo el campeonato de baloncesto de la Organización por el sistema Copa, en el cual participaron seis equipos representativos de las Falanges Juveniles de Franco, sección centros de trabajo y sección centros de enseñanza.

El día 26 tuvo lugar las dos primeras eliminatorias, jugando Centros de Enseñanza y Centuria Gran Capitán, resultando vencedores los escolares por 40 a 32.

La segunda eliminatoria jugada el mismo día, la Agrupación Deportiva de la Empresa Nacional Bazán venció al Instituto de Enseñanza Media por 51 a 26.

El día 27 se jugaron la tercera eliminatoria y al semifinal. En la tercera eliminatoria, Centros de Trabajo derrotó a la Centuria Almirante Vierna por 34 a 28.

En la semifinal la Agrupación Deportiva de la Empresa Nacional Bazán, venció a la sección Centros de Enseñanza por 54 a 45.

El día 30, a las siete de la tarde, tuvo lugar en el gimnasio de la Empresa Nacional Bazán, igual que los anteriores, la final de este campeonato entre la Agrupación Deportiva de la Bazán y la Sección Centros de Trabajo, resultando vencedor la Agrupación Deportiva de la Bazán por el tanteo de 55 a 23, adjudicándose el campeonato y el trofeo en disputa, que le fué entregado por el jefe del Servicio de Educación Física, camarada Alfredo Lago López, en representación del delegado comarcal.

DE INTERES PARA EL MAGISTERIO PRIVADO

Como habíamos anunciado, con asistencia de jerarquías provinciales tuvo lugar la reunión de directores y profesorado de los diversos centros de enseñanza, legalmetne autorizados, para tratar de la creación en nuestra ciudad de un organismo delegación del SEPEM y de otros importantes acuerdos.

Entre éstos figuran el nombramiento de un delegado, mientras no se nombre la junta rectora que habrá de regir esta nueva agrupación de la Enseñanza; la incorporación a la Mutualidad Nacional, la cooperación económica a favor de los asociados y velar por el prestigio de la clase impidiendo el abusivo intrusismo que en esta profesión impera, para lo cual se adoptarán importantes medidas próximamente.

Dentro de breves días se celebrará una nueva reunión en la que serán expuestos los acuerdos tomados en la Asamblea General que se celebra actualmente en Valencia, con asistencia de representaciones de toda la Nación y cuyos resultados serán de capital importancia para el desenvolvimiento y prestigio de la enseñanza privada, la cual ahora integrada por el SEM, será un fuerte baluarte tanto para la docencia como para los altos fines que tiene encomendados.

AMONESTACIONES

Hoy, domingo, en las iglesias parroquiales de esta ciudad que se mencionan se leerán las siguientes amonestaciones:

Iglesia de San Julián. — Las primeras de Antonio Hernández Vilar, con Irene Lorenzo Caneiro, y Carlos Silva Montalbán, con Concepción Garrido Castro.

Las segundas de Manuel Otero Carrera, con Manuela López Pila: Julio Rovira Pereira, con Modesta Beceiro Luquero, y Francisco Rodríguez, con María Teresa Castañeda Gil.

Las terceras de José Humberto González, con María Bermúdez López, y José María Otero González, con Manuela Rey Méndez.

Iglesia de San Francisco. — Las segundas de Enrique Rodríguez Fernández, con Pilar Doménech Ochoa; José Pereira Castro, con Angela Lourido Sanjun, y Manuel Beira Montouto, con Manuela García Balado.

Las terceras de Manuel Vicente Varela Bautista, con María Julia González Incera; Antonio Dalama, con María del Carmen Braña Pedreira, y Felipe Vázquez Goti, con María Rivera Rodríguez.

Iglesia del Carmen. — Las primeras de Manuel Lorenzo Varela, con Amelia Gundín Martul, y Juan Manuel Barbero Iglesias, con Rosa Elices Añón.

Las segundas de José López Trinidad, con Esperanza Santamaría Rodríguez. Y las terceras de Antonio Dalama Pía, con María del Carmen Braña Pedreira.

Iglesia de las Angustias. — Las primeras de Carlos Mirás Mirás, con Encarnación Barreiro Pérez, y Juan Manuel Barbero Iglesias, con Rosa Elices Añón.

Las segundas de José Sánchez Abad, con Dolores Couce Ramos; Enrique Rodríguez Fernández, con Pilar Doménech Ochoa; Jesús Golpe Lodeiras, con María del Carmen Acuña Monegas, y Luis Barros Gómez, con Marit Isabel Gesto Fernández.

CIRCULO MERCANTIL

El miércoles próximo en el Círculo Mercantil a las ocho de la noche, el capellán de la Armada, don Carlos Polo López, ofrecerá una conferencia-coloquio sobre el tema "El teatro y mi teatro".

He aquí el guión: Compatibilidad de la afición teatral y del ejercicio del ministerio sacerdotal.— El teatro, educador de multitudes. — Ideas para una posible definición del teatro como arte iniciativo. — La vida humana en el teatro. — Su palpitación. Su dimensión. — Su actualidad. — Necesidad urgente de su revalorización.

NUEVO MAGISTRAL DE LA CATEDRAL DE CADIZ

Después de brillantísimas oposiciones ha ganado la vacante el canónigo Magistral de la S. I. Catedral de Cádiz, el doctor don Jerónimo Bernabeu Oset, capellán de la Armada.

El ilustre sacerdote es muy conocido y respetado en Ferrol. Como capellán de la Armada en el crucero "Almirante Cervera" destacó grandemente. Es un orador de palabra elocuente, elegante y persuasiva. En diversas iglesias de nuestra ciudad ha predicado brillantísimos sermones.

Con la oposición que le ha dado puesto tan relevante en la Catedral gaditana, el doctor Bernabeu Oset culmina sus justos anhelos.

Le enviamos nuestra felicitación, como al Cuerpo eclesiástico de la Armada, por contar en su seno a persona de tantos merecimientos.

SANTO JUBILEO CIRCULAR LAS CUARENTA HORAS

Hoy, corresponde la exposición del Santísimo, en la capilla del convento de la Enseñanza. Mañana, lunes, en la misma capilla.

FARMACIAS DE GUARDIA

Corresponde el servicio de guardia a partir de hoy, domingo, a las farmacias siguientes: don Celestino P... Garrido, avenida del Generalísimo; don Manuel Punín Garrido, General Franco, 94.

†

Mañana, 2 del corriente, darán comienzo las MISAS GREGORIANAS en sufragio de

María de la Concepción Vilariño Pintos

Que falleció el 6 de diciembre último.

R. I. P.

Se celebrarán en la iglesia parroquial de San Miguel dos Agros, a las ocho y media de la mañana, a excepción de los domingos y días festivos que serán a las nueve.

LA FAMILIA, agradecerá la asistencia a ellas.

Santiago, 1.º de Enero de 1956.

IMPORTANTE EMPRESA HISPANO SUIZA

Desea un representante demostrador en SANTIAGO, para artículo hogar.

AUTENTICAS posibilidades de ingresos mínimos entre 3.000 y 5.000 pesetas al mes para personas verdaderamente activas y decididas.

Escribir a mano con pluma indicando datos personales con edad, estado y demás, así como el máximo detalle de los trabajos realizados al núm. 1.134 de ZAS PUBLICIDAD Marina, 221.—Barcelona.

"VITROFIB"

¿Qué es Vitrofib?

Aislamientos Térmicos, Acústicos, Sonido.

Representante: VIDAURRETA

Les desea un feliz y próspero AÑO NUEVO

Recubrir vuestras Calderas Marinas, Terrestres, Calefacciones y Tuberías con

"VITROFIB"

Ahorraréis contracciones, calor, consumos, economía, tiempo, dinero...

Proveedores y suministros exclusiva en Galicia, Central en Vigo

Unión Cristalera

Representante en El Ferrol del Caudillo: LONGINOS DE VIDAURRETA.

Espartero, 17.—Apartado, 3
Teléfono, 1345

Consultas y presupuestos gratis

Anuncios por palabras

ALQUILERES

ALQUILASE bajo en Curros Enríquez, número 3. (Frente Casas Baratas). Razón en la misma.—Santiago.

SE ALQUILA bajo espacioso con cocina, céntrico. Razón esta Administración.—Santiago.

ALQUILASE segundo piso en Barreiras número 38 Informes, Curros Enríquez, 3 (Frente Casas Baratas).—Santiago.

AUTOMOVILES

POR AUSENCIA, vendo Krupp con reductora, 6 toneladas, seminuevo, precio módico. Informes: Moreira y Calvo, Pombal, 17-A. Teléfono 1740. — Santiago.

COMPRA-VENTA

EL RASTRO. Compraventa de ropas, muebles y objetos. Paso a domicilio. María, 106.—Ferrol.

COMPRO muebles, ropa y objetos usados. Avisando paso a domicilio. Canalejas, 142. Teléfono 2506.— Ferrol.

VENDESE máquina punto Conhagen, seminueva, muy rebajada. Razón esta Administración. —Ferrol.

FINCAS

VENDO casa propia para negocio y fincas rústicas a dos kilómetros estación Casal. Informes: Abogado señor Pueyo, C. Conde, 11 (Santiago) y señor Martínez Picón, ORTOÑO (Ames).

VENDESE finca 22 ferrados tierra frutales granja (libre) AGENCIA ROCA. General Franco, 81-1.º—Ferrol.

VENDESE lugar 25 ferrados tierra, frutales, 6 de labradío, 35 monte (libre). AGENCIA ROCA. — Ferrol.

VENDESE casa de planta baja con un ferrado tierra. Precio 35.000 pesetas. AGENCIA ROCA.—Ferrol.

VENDESE casa cuatro plantas, piso libre, sitio céntrico, AGENCIA ROCA. General Franco, 81, primero.—Ferrol.

VENDESE solares en el Velódromo (Ensanche) AGENCIA ROCA. General Franco, 81-1.º Teléfono 1890.—Ferrol.

VENDESE casa tres plantas. Precio 60.000 pesetas AGENCIA ROCA. General Franco, 81-1.º—Ferrol.

VENDESE casa cuatro plantas construcción moderna, exenta de contribución. Precio, 250.000 pesetas. AGENCIA ROCA. Ferrol.

POR PARTICION HERENCIA, se vende finca en lo más céntrico Jubia, compuesta por espléndida casa y almacenes, con 9 ferrados tierra. No se admiten intermediarios. Razón esta Administración. Ferrol.

VENDESE casa tres plantas, bajo libre para vivienda. Precio 42.5000 pesetas. AGENCIA ROCA. General Franco, 81.—Ferrol.

VENDO casa llave en mano, con industria en bajo, céntrica. Informes esta Administración.—Santiago.

HOSPEDAJES

PRECISAN, en casa particular, pensión completa dos hermanos, chica y chico. Razón esta Administración. Santiago.

TRASPASOS

URGE traspaso bar Piña por tener que ausentarme. Informes en el mismo, María, 101. Ferrol.

EN LO MAS CENTRICO de la ciudad, traspaso negocio. Razón: Rúa Villar, 31-2.º. — Santiago.

TRASPASO bar céntrico buena clientela. Razón esta Administración. Santiago.

TRASPASO local con bodegón y comestibles, calle María, Informes: Real, bajo.—Ferrol.

VARIOS

ACADEMIA Conductores de Automóviles Fernández Rey. Enseñanza garantizada. Rápida obtención carneta. San Andrés, primero.—La Coruña.

PREPARACION Matemáticas, Bachilleres cuarto, quinto, sexto curso. Sección aparte para señoritas. Espartero, 57-2.º — Ferrol.

COMPRO SOLAR o algo local amplio, entrada camiones comunicado carreteras extrarradio. Razón: Gestoría Rey Rapa, Castron Douro, 51.—Teléfono 2261.

†

SEGUNDO ANIVERSARIO DEL SEÑOR

D. LEON SOTO ARMESTO

MEDICO

Que falleció el día 1.º de Enero de 1954, después de haber recibido los Auxilios Espirituales y la bendición de S. S.

D. E. P.

Las misas gregorianas que darán comienzo el día 3, a las ocho y media, en la capilla de Fátima de N. M. I. C. Las que se digan a las 8 en la iglesia del Sagrado Corazón (San Agustín) los días 3 y 4, serán aplicadas por su eterno descanso.

Asimismo ha sido hecho partícipe perpetuamente del fruto de todas las misas que cada año celebern los PP. Capuchinos y de las oraciones practicadas por los religiosos de la Orden.

Su viuda e hijas, suplican a sus amistades y personas piadosas, la asistencia a alguna de dichas Misas, por cuyos favores les anticipan las más expresivas gracias.

Santiago, 1 de Enero de 1956

Mensaje de final de año, de S. E. el Jefe del Estado, a los españoles

El despertar de la vida española se acusa en toda su geografía

El destino colectivo de los pueblos está subordinadoa la benevolencia divina

Continuaremos nuestras batallas y emprenderemos otras nuevas

(VIENE DE PRIMERA PAGINA)

políticas entre los pueblos! ¡Qué satisfacción íntima debemos sentir los españoles al ver proclamar por tan preclara y gran autoridad, muchas de las normas que voluntariamente elegimos para presidir nuestros destinos, hace cerca de veinte años!

LOS PUEBLOS CREYENTES NO PODEMOS PENSAR NI OBRAR COMO LOS CARENTES DE FE

Los pueblos creyentes no podemos pensar ni obrar como los carentes de fe. Han de presidir sus actos los principios de la fe que profesan. Los que de ella carecen estan destinados a sucumbir al materialismo grosero que mina la sociedad moderna. Si nosotros constituimos un pueblo católico, nuestra política ha de discurrir bajo los principios de la fe de Cristo, ya que si confesamos una religión y creemos en la existencia de un Dios verdadero, no podemos menos de subordinarnos a los dictados de la ley divina; mas ante el soplo de aquellos vientos que de fuera nos vienen, es necesario grabemos en el ánimo de los españoles que no somos iguales las naciones ni los pueblos; que los que tenemos la suerte de conservar el tesoro de nuestra fe, no podemos obrar como los que, apartados o ignorantes de ella, discurren por caminos equivocados. Lo que aquellos en su incoasciencia tienen por lícito o tolerable, no puede coincidir la mayoría de las veces con lo que el rigor de nuestra conciencia nos reclama.

El destino colectivo de los pueblos está más íntimamente subordinado de lo que ellos mismos creen a la benevolencia divina, y a que no sólo el poder de Dios actúa al final de nuestra vida, juzgándonos con arreglo a nuestros hechos, sino que la mayoría de las glorias o de las tribulaciones que en la historia de las naciones se registran, son derramadas por la mano del Todopoderoso. Por esto no es indiferente para el progreso y el porvenir de los pueblos, el cómo discurra su vida espiritual y colectiva, y ante los vicios de las modernas urbes con su apostasía de la fe y su caída en la corrupción y los vicios más abyectos, tiene que sobrecogerse nuestro ánimo y recordar la suerte que le cupo en la historia a otros pueblos envilecidos y pensar en los efectos apocalípticos de las armas nucleares.

NUESTRA POLITICA, SIRVIENDO AL INTERES COMUN DE LOS ESPAÑOLES, HA SERVIDO A LOS DE LA IGLESIA CATOLICA

Que nuestra política, sirviendo al interés común de los españoles, ha servido a los de la Iglesia Católica en nuestra nación, es evidente; hubo un tiempo en que la política de los partidos, con sus luchas y banderías, atacando a la Iglesia en sus derechos la acorraló entre aquellos grupos que no le eran hostiles, pero la apartó con sus campañas y propagandas laicas de las clases trabajadoras, a las que se la presentaron como afecta a sus enemigos y opuesta sus aspiraciones, cuando precisamente con su gran espíritu de elevación social, su caridad y su justicia había estado siempre, al correr de 19 siglos, con los humildes frente al abuso de los poderosos. Hoy saben las masas españolas que la ley de Dios no sólo no les priva de sus lícitas aspiraciones, sino que a través de su espíritu de justicia insobornable y de la caridad que profesa y practica, les abre y garantiza el camino para el logro de la justicia y de la seguridad sociales.

La experiencia ha venido demostrando a los españoles, que no basta que las leyes sean justas, si no existe una recta moral que las administre y las aplique; que no es suficiente el cumplimiento estricto y literal de los preceptos legislativos, si no existe una conciencia y una voluntad de que se cumpla y si al hombre no le miramos como portador de valores eternos, hecho a imagen y semejanza de Dios.

El hecho es que nuestra política ha despertado en la nación inquietudes nuevas, y si en algunos momentos puede acusarse entre nosotros la insatisfacción, es porque somos mucho más exigentes con nosotros mismos y deseamos ver realizados en años lo que esperamos siglos.

EL DESPERTAR DE LA VIDA ESPAÑOLA SE ACUSA EN TODA SU GEOGRAFIA

Este despertar de la vida española se acusa en toda la geografía de España; en la vida y los programas de sus corporaciones; en las reuniones y consejos de los sindicatos; en sus juntas ordenadoras de carácter económico-social; en la multiplicación de las instancias que al Estado se elevan y en el diálogo constante de la Administración y de los órganos de gobierno con los pueblos y sus asociaciones naturales. Hemos sustituído una democracia formalista y huera por la práctica real de una democracia orgánica y fecunda, que ha alcanzado en pocos años lo que muchos no imaginaban pudiera alcanzarse en siglos; y si fuera poco, para aquellos grandes casos de duda y trascendencia, tenemos la institución del referéndum para someter nuestras cuestiones directamente a la sanción del pueblo. España ha encontrado el camino de su porvenir fuera de las soluciones trilladas desacreditadas por la experiencia histórica, y se encuentra en posesión de soluciones políticas nuevas, sólidamente construídas, dueña de sí y con un horizonte político luminoso y propio.

NUESTRO REGIMEN, ES DE CONSTITUCION ABIERTA Y NO CERRADA

Nuestro Régimen, por otra parte, es de constitución abierta y no cerrada, y está dispuesto a todos los perfeccionamientos que las necesidades del país, al correr los años, pudieran aconsejarle, sin que por ello padezcan las esencias y principios de un Movimiento como el Nacional, que costó tanta sangre y sacrificios el alumbrar y que durante veinte años ha demostrado probadamente su eficacia.

La extensión y arraigo de esta política en toda la nación al correr de estos veinte años, ha dado a España, con la cohesión y el entendimiento, la satisfacción moral de ver, a través de una política realizado lo que estima conveniente y del mejor modo. La conformidad en unos y la posibilidad de acción normal en los otros a través de sus organismos naturales, son en sí mismo elementos de la paz civil y de la convivencia política asentada, flexible y eficaz.

Una de las armas que contra nuestra estabilidad política se viene esgrimiendo por los enemigos de fuera, secundados por los pobres de espíritu de dentro, es la del mañana, cuando llegue el día en que pueda faltaros mi capitanía. Para cuando pudiera producirse esa crisis en la continuidad de mi dirección, nuestro pueblo debe tener el hábito de ejercitar nuevos recursos de vida política dignos de fe, por manera que el espíritu público imponga la tramitación y la solución de la crisis mediante esos mismos recursos y por el cumplimiento de las leyes. Tal es, o ha de ser sin género de duda, la máxima garantía de la continuidad política.

LA CONTINUIDAD Y LA ESTABILIDAD POLITICA, NO SE RESUELVE SOLAMENTE CON FORMULAS DE SUCESION EN LA JEFATURA DEL ESTADO

El problema general y básico de la continuidad y la estabilidad política, no se resuelve solamente con fórmulas de sucesión en la Jefatura del Estado. Por ello, en cuanto sobre esta materia está previsto, no hemos de ver sino una parte completamente fría de la solución profunda que dota al pueblo español de los instrumentos de vida política que hayan conquistado su espíritu por la eficacia y la autenticidad de los mismos. La continuidad y la estabilidad política, necesitan ser previas, como consecuencia de su propio y sólido asentamiento. Sólo sobre esos supuestos, puede alcanzarse la sucesión como una repercusión o consecuencia obligada de la misma continuidad y estabilidad política.

Que nade intente introducir entre los españoles confusión a este propósito. Se equivocarían quienes pudieran suponernos extraviados por la magia del sistema, de los nombres o de las personas. No hay nada con lo que el pueblo español pueda suplir a la necesidad de mantenerse unido, a la necesidad de tener conciencia de sus intereses y conveniencias y a la necesidad de hacer frente a su porvenir y de someterse a las exigencias que impone la conquista de la prosperidad y de la grandeza nacionales.

Si nosotros alimentamos una gran fe y esperanza, una seguridad moral en nuestra obra y en los frutos duraderos de la Revolución Nacional, es porque creemos contar con alcanzar en toda su plenitud esas condiciones previas y necesarias de la continuidad y la estabilidad políticas, respecto a las cuales el cambio en la dirección del Estado no es más que un complemento conveniente, pero en ninguna manera imprescindible. Lo único imprescindible para la prosperidad y la grandeza de España, es la unidad entre los españoles y su salud moral y física. Todo lo demás ha de merecer nuestras preferencias, por cuanto abone, asegure y acrecente esa unidad y salud. Por eso hemos insistido en que la sucesión del Movimiento Nacional es el propio Movimiento Nacional, y que al convertirse en Reino por refrendo público no puede ser en su futura expresión más que el fruto, la consecuencia, del cumplimiento feliz de la misión histórica del Movimiento Nacional y un medio más para la prosecución de su obra y de su existencia. Las previsiones que en este orden en la Ley de Sucesión establece son la mejor garantía de la proyección en el mañana de nuestro Movimiento. Otra cosa sería la renuncia a nuestras mejores tradiciones y menoscabar la unidad y la austeridad al entregar periódicamente la suprema Magistratura de la Nación a las pasiones y a las discusiones de los hombres.

LA UNIDAD DE LA NACION HEMOS DE CONSTRUIRLA SOBRE LO QUE NOS UNE Y NO SOBRE LO QUE NOS SEPARA

La unidad de la Nación hemos de construirla sobre lo que nos une y no sobre lo que nos separa menos en la lucha. No puede bastar un éxito a medias ni un triunfo temporal, sino la consolidación y la proyección en el futuro de nuestra Revolución. Mantener en lo eterno un motivo de orgullo nacional no menor a lo que representa la historia de nuestros grandes siglos, y conquistar un nuevo puesto para España por su prestigio y su valer en el concierto de las naciones. Yo apelo a las generaciones nuevas para que se apresten a la tarea, y pido a los fatigados que se sientan sin espíritu de sacrificio, sin energías o sin capacidad creadora mental o moral, que cedan el paso a los hombres de fe y se acojan al retiro honorable de quienes han servido.

El mundo envejecido nada nos ofrece para estas necesidades nuestras. No hay fórmula o expediente de fuera en el que podamos pensar. Hemos debido forjarnos nosotros mismos nuestra solución, porque la personalidad del pueblo español es única y son únicas y sin semejanza nuestras circunstancias históricas. Considerar las tristes y desastrosas consecuencias que ha tenido para España el buscar en doctrinas ajenas la solución de sus necesidades. Si nuestro Movimiento político no tuviera tantos títulos para ser acreedor al reconocimiento del país y al homenaje que le tributarán las generaciones venideras; si no encerrase tanto sacrificio, tanta lealtad, tanta abnegación y tanta nobleza, le bastaría el habernos librado de las servidumbres que aherrojaban a nuestra Patria y, rompiendo con aquella farsa, haberla proporcionado con el sindicalismo nacional y sus representaciones naturales, una alternativa propia de organización social y política en régimen de libertad individual y colectiva. Con él hemos llegado a un nuevo sistema de formas políticas, de libertad que si no son perfectas sí son perceptibles, que cambiando los principios de las viejas concepciones doctrinales y filosóficas que hicieron de la llamada democracia inorgánica un deletéreo factor de perturbación espiritual y política, nos ofrece una concepción nueva y más eficaz en las formas de cumplimiento y ejercicio de las funciones de al representación pública que ha demostrado llenar cumplidamente nuestras necesidades.

Tal vez uno de los defectos más graves de la idiosincrasia española sea la egolatría que muchos españoles padecen, que les arrastra a creer que el mundo gira a su alrededor y no saben ver la realidad de una situación, y despreciando el sentir de los otros, no miden todo el peso de los hogares en al vida pública y la sensatez de las clases más numerosas encuadradas en las organizaciones sindicales. Esta es la España verdadera y no la vanidad egolátrica de determinadas individualidades.

NO DEBEMOS DEJARNOS IMPRESIONAR POR LOS RESABIOS LIBERALES

Es evidente que en todo concierto se acusan más los sonidos de los que desafinan que los que permanecen en el conjunto y la armonía. Por ello, no debemos dejarnos impresionar por los resabios liberales que en la vida de relación de vez en cuando se acusan, que, cual sepulcros blanqueados, no les faltan brillantez y encanto pero que al acercarse a ellos se aprecia aquel tufillo o hedor masónico que caracterizó a nuestros años tristes. He aquí un papel para nuestra mejor intelectualidad: el salir al paso de esos errores con una dialéctica fecunda y convincente. No por considerarnos dueños de la verdad, nos debemos creer en el deber de imponer nuestras ideas. No bastan nuestras razones; en las batallas del pensamiento convencer es esencial.

Yo tengo la seguridad moral de que la juventud española de hoy lejos de naufragar entre los factores actuales de crisis política contemporánea, sabrá oír nuestro llamamiento, penetrar en la entraña de los hechos y aportar su generosidad, su preparación y hasta su vigor físico a esta acción y lucha española. Sería desconocer a los españoles si conociendo la profundidad, la grandeza y la congruencia de nuestro empeño, dudásemos de que su corazón y limpieza de espíritu les hará recoger esta bandera y activa y apasionadamente serviría, tanto con su inteligencia como con sus energías.

He querido atraer vuestra atención y centrarla en estos grandes problemas generales y de conjunto, como un modo de exhortación a todos, elevar su vuelo mental en materia política para aumentar la luz y el aire que necesitamos. Nada peor podría sucedernos que perder el sentido de la magnitud y de la visión de conjunto, la índole de los acontecimientos a que asistimos y las necesidades a las que hemos de atender.

VIVO CON VOSOTROS VUESTRAS HORAS Y VUESTRAS INQUIETUDES

Me he extendido tanto en estos problemas generales y de conjunto que por una vez he dejado a un lado el análisis pormenorizado de la situación de España en el interior y exterior, como he venido haciendo en otras ocasiones, pero que por haberla vivido ya conoceis. Sólo os diré a este respecto que vivo con vosotros vuestras horas y vuestras inquietudes y que pongo, como mi Gobierno, todo mi esfuerzo al servicio de vuestro bienestar. El Gobierno de una nación sabéis no es cosa simple, y por mucha que sea la virtualidad de un régimen y el celo e interés de sus gobernantes, son muchos los imperativos que pesan sobre una sociedad de los que no se puede hacer tabla rasa. Toda transformación requiere una fuerte base económica. Por muy aprisa que quiera ir nuestra voluntad, las leyes económicas tienen sus exigencias y sus límites, y los pasos han de ser firmes y seguros, si queremos que los beneficios que perseguimos no se conviertan en males.

Hay sin duda en el mundo un movimiento secular, lento, pero ininterrumpido, hacia el encarecimiento de la vida, como es fácil comprobar examinando a largo plazo los índices internacionales de precios, sin que haya fronteras ni cordones sanitarios capaces de impedir la propagación de este movimiento. Ahora bien, si el hecho es inevitable, no son inevitables sus consecuencias, gracias a prudentes reajustes de salairos y a la reducción también progresiva de los costos por los avances de la técnica y de la capacitación obrera. Lo que no se puede admitir es que este fenómeno, que no es nuevo, sino tan viejo como la más vieja sociedad con actividades mercantiles, sea utilizado por la avidez de una especulación sin escrúpulos para crear un clima de alarma y desconfianza.

RESULTA INADMISIBLE PRETENDER CREARSE UNA INQUIETUD CON INCONFESABLES FINES DE LUCRO

Cuando el país se encuentra abastecido de mercancías; cuando han podido desaparecer definitivamente los racionamientos que afectaban al consumo; cuando la producción básica va alcanzando niveles cada vez más altos; cuando han transcurrido cuatro años de estabilidad apreciable y de progreso; cuando la renta nacional supera los niveles más altos de nuestra historia y el signo monetario consolida en el exterior el sostenimiento de sus cotizaciones, resulta inadmisible pretenda crearse una inquietud con inconfesables fines de lucro o de servicio a una política antiespañola. Por ello no debemos ver con frivolidad e indiferencia esas maniobras siempre interesadas.

Por mucho que nos satisfaga lo que en las condiciones tan difíciles de estos años hemos conseguido, más nos ilusionan las metas próximas señaladas a nuestra labor, entre las que destaca el objetivo central y permanente de elevar el nivel de vida de los españoles. Para conseguirlo, perseveraremos en nuestro empeño manteniendo el impulso del progreso económico dentro del mayor y más sereno equilibrio, cuidando de mantenernos siempre en el campo de la estabilad. Por ello pretendo resulta ocioso el afirmar que hemos de seguir defendiendo y manteniendo claramente resulta resulta ocioso el afirmar que hemos seguir defendiendo y manteniendo el poder adquisitivo de los sueldos y salarios de las clases confiadas a nuestra tutela y apoyo. Por ese camino no escatimaremos esfuerzos y haremos que los recursos disponibles se apliquen con la máxima coordinación y alcancen la máxima eficacia, y así atajaremos todo intento contrario a los objetivos perseguidos.

No dejaremos que nuestra revolución se pare ni retroceda, y todas nuestras conquistas y ansias de mejora se derrumbarían, si cayese el poder de compra real y efectivo de nuestra moneda, que es interés de todos sostener, sin consentir que se especule con aumento de precios, fundamentándolo en oportunos aumentos de salarios. El pueblo debe conocer que todo cambio en el precio de las cosas representa unos márgenes de enriquecimiento para fabricantes, almacenistas y comerciantes por revaloración de sus existencias que vendrían a pagar todos los españoles. Por ello el Gobierno, atento a los intereses generales y apoyado por los sindicatos, pone todos los medios a su alcance para evitarlo. A los empresarios y comerciantes honrados se les ofrece, con el progreso general de la nación y la correspondiente elevación de consumo, un espléndido horizonte.

LAS NATURALES Y PERIODICAS REVISIONES DE LAS REMUNERACIONES DEL TRABAJO, CONSTITUYEN PARA TODO ESTADO SOCIAL UN CLARO DEBER

Que a aquel lento proceso de encarecimiento general de la vida han de seguir las naturales y periódicas revisiones de las remuneraciones del trabajo, constituye para todo estado social un claro deber; pero hay que perseguir que los aumentos de salarios sean absorbidos en su mayor parte por los aumentos que puedan lograrse en la productividad, por la propia economía de la producción y que no lleguen a reflejarse sino en una parte mínima en los costes, y en su caso, en los precios. Si así no se hiciese, se iniciaría fatalmente la espiral de la inflación. Este es el único camino para que el nivel creciente de nuestro progreso económico se vaya reflejando de manera efectiva y real, a través de la más ambiciosa justicia social, en los hogares de nuestros productores.

Tened fe en nuestro espíritu de servicio al bienestar general de los españoles y en este sentido de justicia, para que en la medida que la situación nos permita, poder satisfacer las ansias de mejora de los distintos sectores, pues no podemos ni debemos olvidar a nuestra sufrida clase media y a nuestros funcionarios y empleados, a quienes tan gravemente han venido afectando las alteraciones en el coste de la vida.

Yo espero que en el año que comienza, continuaremos recogiendo frutos abundantes de estos años de intensa preparación y de trabajo y que podamos acometer otros problemas, como el de la orientación, protección y ayuda a nuestros emigrantes y el que se presenta a nuestras juventudes estudiosas por la escasez de vacantes y puestos en muchas profesiones, consecuencia de la prolongación que va teniendo nuestra vida media. Esto es, continuaremos nuestras batallas y emprenderemos otras nuevas.

Pido a Dios para terminar, en el umbral de este nuevo año, que siga teniendo bajo su mano y dispensando su protección a esta España nuestra, haciéndola digna de ser empleada en su servicio y en su gloria y que siga dando el ánimo y los medios para afrontar satisfactoriamente los trabajos necesarios para la paz, la grandeza y la prosperidad de España.

¡Arriba España!

Gómez Casáis, en el "García Barbón"

Magnífico el concierto con que nos obsequió la Sociedad y Orquesta Filarmónica de Vigo, presentando al joven violinista Gerardo Gómez Casáis, Premio "Sarate 1955".

Creo que pocas palabras bastan para expresar la emoción y el deleite que al oír a este joven artista experimentamos, pues para aquel que ha seguido muy de cerca la carrera de este joven virtuoso del arco, ha sido una satisfacción muy grande y maravillosa verlo triunfar ante los suyos; no como un alumno aventajado más, sino como una firme realidad en el ámbito de la música española actual, dando además de grandes promesas, hay también firmes figuras, hechas realidades ante los públicos más exigentes.

Esta noche, como en aquella mañana de un domingo del pasado julio, en Madrid para el Premio del Conservatorio y más tarde en el mes de noviembre para el Premio "Sarasate", vimos y percibimos lo mismo; sus magníficas cualidades de intérprete, donde además de una extraordinaria musicalidad, hay, también una depurada técnica con un mecanismo fácil y seguro, donde el sonido es grande y todo lo dice, con esa sencillez propia de los grandes de verdad.

El programa de este concierto, todo magnífico, con el Concierto núm. 5 de Saint-Saëns, maravilloso en todos sus tiempos; el hacer distinciones entre las tres partes del programa, se hace en extremo difícil para el que escribe. Quizás la segunda parte fué la revelación del artista, dadas las dificultades técnicas, de este Concierto núm. 3.

La parte final, fué una apoteosis ante el numeroso e inteligente público que llenaba por completo las localidades del teatro García Barbón en esta ocasión maravillosa para los melómanos, donde escucharon la Romanza Andaluza de Sarasate, la cual creo no se puede oír mejor, por la magnificencia de la versión; la Danza Española, de la "Vida breve" (Falla-Kreisler), sutil, viva, encantadora; el Canto del Ruiseñor, un alarde técnico, donde los armónicos se hacen fáciles y seguros para Gómez Casais; el Zapateado, con brio y endulzado con un sonido redondo y lleno, sin las asperezas con que otros lo dicen; el vals núm. 5 de Brahans con que nos obsequió ante los muchos y reiterados aplausos del público que no cabe interpretar con mayor ternura, dicho con alma y corazón y con un dommio peculiar de este joven y ya gran artista.

Jesús Yepes, magnífico, justo y seguro acompañante. Nos hizo una vez más, comprender la gran calidad artística de este maestro vigués, al que todos conocemos y admiramos en su labor pedagógica, tan beneficiosa para Vigo y donde tan buenos frutos logra.

JOSE MARIA PAREDES

Delegación Provincial de Abastecimientos y Transportes

DE INTERES PARA FABRICANTES ENVASADORES DE ACEITES, ALMACENISTAS MAYORISTAS, REPRESENTANTES CON DEPOSITOS, COMERCIANTES DETALLISTAS Y PUBLICO GENERAL

El Excmo. Sr. Comisario General de Abastecimientos y Transportes, en Oficio-Circular núm. 93/55, de fecha 23 del actual, entre otros extremos ha tenido a bien disponer:

ACEITES ENVASADOS: A partir de la recepción de la presente orden, queda prohibido con carácter general el envasado de nuevas cantidades de aceite de oliva.

Las existencias de aceites envasados en poder de envasadores, mayoristas y representantes con depósito, deberán ser declaradas en fecha de la jornada del día 31 del actual mes ante estos Servicios Provinciales (Sec. Avituallamiento-Aceite) y quedarán inmovilizadas sin que se pueda vender cantidad alguna sin la previa autorización de la Comisaría General.

Las existencias en poder de los comerciantes detallistas podrán ser vendidas a los precios que las latas deben tener debidamente marcados antes del día DIEZ DE ENERO próximo. Las existencias que puedan quedar en su poder en dicha fecha deberán ser igualmente declaradas ante esta Delegación Provincial, quedando inmovilizadas hasta nueva orden.

PRECIOS DE VENTA DE LOS ACEITES A GRANELL: Se recuerda que los aceite refinados de oliva, de acidez inferior a un grado, deberán venderse al público dentro del sistema de topes máximos establecido en la circular número 6/55.

En el mismo sentido se aclara lo dispuesto en el artículo 29 sobre precios de venta de los aceites de oliva en los escalones comerciales y al público que debiendo regir para las ventas a éste los precios topes señalados en el anexo A de la referida circular, se estimará como hecha a precio abusivo toda venta y compra realizada en los escalones comerciales aún cuando la misma lo sea con destino a Colectividades, Industrias, para envasado o exportación, a precios superiores a dichos topes e incluso a precios que hagan imposibles a los escalones sucesivos la venta al consumidor dentro del sistema de los precios límites señalados. Por lo tanto en los casos que se compruebe la realización de transacciones de aceites a precios superiores a los autorizados, se exigirá la correspondiente responsabilidad tanto a vendedores como a los compradores.

Lo que se publica para cumplimiento por parte de los interesados de la oportuna declaración de existencias en las fechas señaladas para almacenistas representantes y refinadores y en su día por detallistas así como para general conocimiento por parte del público consumidor.

La Coruña, 30 de diciembre de 1955.—El Gobernador civil-Delegado, CRISTOBAL GRACIA MARTINEZ.

Juan García Filgueira
TALLER DE FONTANERIA
de
EL FERROL DEL CAUDILLO
Coruña, 26, bajo.--Telf. 1752
Especialidad en trabajos de zinc e instalaciones de agua con termo sifón.
Estudios y presupuestos gratuitos

Cupón de ciegos

En el sorteo celebrado ayer, resultó premiado el número 269.

Sociedad

DE DIAS

Mañana, fiesta del Dulce Nombre de Jesús, están de días las señoritas de: Méndez Picón, Ortiz Botas, Burgos Belascoain, Vázquez López, Suso, García Sixto y Pumariega.

Señores: Sánchez de Toca, Muñoz, Sánchez de Toca Acebal, Suso Elorriaga, Cabaleiro Teijeiro, Godí Abijón, Romero Aparicio, Pontán Suances, Jaraiz Franco, Díaz del Río y González Aller, López Barcia, López Tomás, González Lorenzo, Porta Meizoso, Millarengo, Méndez Labajo, Ramón, Pazos Rodríguez, Fernández García, Canosa, Romero González, y otros que sentimos mucho no recordar.

Les deseamos felicidades.

NATALICIO

En Ferrol dió a luz un niño la esposa del teniente de Infantería de Marina, don Abel Angel Gamundi Insua (ella, Josefina Pena Rojo). Nuestra felicitación al matrimonio y a las abuelas respectivas.

...con muy buen sentido, lo primero que adquirió para compello de un hogar, fué, una estupenda Sigma, para coser y bordar.

PUESTA DE LARGO

Hoy y en el festival de fin de año, que celebrará el Casino de Vigo, será presentada por sus padres, el médico D. Antonio Requejo Cambeses y su distinguida esposa doña Josefa Gómez Faramiñan, en sociedad su hija, la señorita Srta. María del Carmen, a la que felicitamos deseándole toda clase de éxitos.

...un traje de tul ilusión, naturalmente, confeccionado con Sigma, la perfecta máquina para coser y bordar.

VIAJES

De Santiago ha salido para Madrid la Excma. Sra. Doña Segunda Pais Gutiérrez, vizcondesa de San Alberto.

—Acompañado de su esposa se encuentra en La Estrada pasando las vacaciones al lado de sus padres, el profesor de la Facultad de Derecho, don José Luis Estévez.

* * *

UN NIÑO BIEN VESTIDO... prestigia el buen gusto de sus mayores.

En ALMACENES OLMEDO, podrá encontrar buenas calidades en gamuzas lisas o cheviots para abrigos, vivellas unicolor o escocesas para vestidos y una colección muy completa en impermeables o trincheras de algodón, chaquetones simil gamuza o mamelucos plásticos, muy prácticos para colegiales.

Y, para los padres, siempre encontrará en ALMACENES OLMEDO, elegantes creaciones en tejidos y confecciones, además de una completa gama en corbatas, bufandas y pañoletas, paraguas y guantes, ropa interior, etc., que abarca todas las necesidades.

ALMACENES OLMEDO
Toral, 3. *SANTIAGO*

✝

XI ANIVERSARIO

del señor

Don José Rodríguez Lis

Que falleció el día 3 de enero de 1945

D. E. P.

Sus hijos, ruegan a las personas piadosas y de su amistad le tengan presente en sus oraciones y la asistencia a una Misa que, por su eterno descanso, se dirá en el altar mayor de la iglesia parroquial de Nuestra Señora del Carmen, el martes, día 3, a las siete y media de la mañana, por lo que les quedarán muy agradecidos.

El Ferrol del Caudillo, 1 de enero de 1956.

Vda. de PEDRO FERNANDEZ E HIJOS
ALMACEN DE MAQUINARIA Y MATERIAL ELECTRICO
Distribuidores de Energía -- Filial Eléctrica de Fene -- Suministros a Centrales, Arsenales y Buques
Instalaciones y Montajes -- Embobinado de Motores -- Transformadores
Despacho: Canalejas, 133
Exposición: Canalejas, 129
Taller: Canalejas, 174
Telegramas: FERNANELECTRIC
Teléfono: 2113
EL FERROL DEL CAUDILLO
Felicita a todos sus clientes de Galicia y les desea un feliz y próspero Año Nuevo

Todos los deportes

C. Ferrol-La Felguera, a las 3'45 en el Estadio "Manolo Rivera"

En Lugo se espera con cierta reserva la visita del Arsenal

Desde ayer, se encuentran en Puentedeume concentrados, los jugadores del Club Ferrol. Era muy natural, aunque comprendamos los sacrificios que cuesta, por la mala situación económica que atraviesa el Club, pero si estos chicos tuviesen libertad la noche de ayer, no era fácil hacerles descansar en forma, ni tampoco exigirles lo inevitable en estos casos, en sus años jóvenes y porque esta noche hay demasiado bullicio por las calles.

A Puentedeume, con el entrenador, han ido 14 jugadores. El equipo que saldrá frente a La Felguera será muy posible éste: Bernabé; José Carlos, Anca I, Anca II; Germán, Manolo; Chilón, Rafael Franco, Alvarito, Padrón y Seijas.

No conocemos la alineación de La Felguera, cuyos jugadores se han retirado a descansar, después de haber asistido a una sesión de cine y cenado.

El partido dará comienzo a las 3,45 de la tarde, y será arbitrado por el señor Santos López.

Naturalmente, confiamos en la victoria del equipo ferrolano, pero debe tenerse en cuenta que el adversario es duro y en la competición ha logrado muchos puntos positivos fuera de casa. El partido será de los interesantes para el aficionado.

EN LUGO SE TEME AL ARSENAL

Nos comunican de Lugo que los muchachos del Arsenal se encuentran muy animados ante el encuentro que disputarán esta tarde en el Campo de Los Miñones, con el titular de aquella ciudad.

El ambiente es bueno, pero nada tranquilo en cuanto al resultado, ya que se teme al equipo ferrolano, que siempre ha librado buenos partidos en Lugo. Por otra parte, se sabe allí que al Arsenal le interesan mucho estos puntos, mientras que el Lugo sólo se juega la honrilla deportiva. Si el Arsenal gana en Lugo, se coloca otra vez con notable ventaja de participar en la liguilla de ascenso.

Que tengan suerte.

Esta tarde en Santa Isabel

RIBADEO - CLUB SANTIAGO

En el Campo Municipal de Santa Isabel se celebrará esta tarde el primer encuentro futbolístico del año 1956. Van a enfrentarse el Ribadeo y el Club Santiago, en partido correspondiente a la fase de ascenso a Tercera División.

La vez anterior que el Ribadeo actuó en nuestra ciudad, contra el Arenal, los aficionados santiagueses pudieron apreciar en dicho conjuto buena calidad y un entusiasmo capaz de arrollar al rival más potente. Ahora se trata de comprobar si contra el Santiago el juego del Ribadeo vuelve a causar tan buena impresión. El Club Santiago presentará algunas novedades en sus filas, especialmente en lo que respecta a la portería ya que el puesto ha quedado vacante después de la lesión de Lilo y la "deserción" de Saludes y Vera.

Para ver de empezar bien el año, los jugadores compostelanos se muestran dispuestos a ganar y por una ventaja que no deje lugar a dudas.

El encuentro, que promete resultar muy interesante, dará comienzo a las cuatro menos cuarto.

Suscríbase a
EL CORREO GALLEGO

Fausto Coppi firma contrato para participar en la Vuelta Ciclista a España

BILBAO, 31. — El director de la Vuelta Ciclista a España 1956, don Alejandro Echevarría, ha confirmado en la noche de hoy la firma del contrato de participación en la Vuelta del fenómeno italiano Fausto Coppi, noticia que apareció en los diarios de Italia. Hoy mismo han firmado además sus compromisos los nueve compañeros de Fausto, pudiendo afirmar rotundamente que la "escuadra azurre" de la Vuelta Ciclista a España estará integrada por los siguiente corredores:

Fausto Coppi, Jean Carlo Astrua, Giusepe Buratti, Stefano Gageptino de Filips, Giovanni Petinatti, Andrés Carrera, Giuliano Incheloni, Agelo Conterno y Giuseppe Fabero.

Fausto Copi ha rechazado un fabuloso contrato para la carrera Roma-Nápoles-Roma por correr la ronda española. Ha manifestado a los organizadores de la Vuelta su deseo ferviente de venir a España. "Me parecen muy aceptables las condiciones que me ofrecen —ha dicho—; pero, además, tengo verdadero interés en lucir y en triunfar ante los españoles. Dos veces corrí en Barcelona, las únicas de mi actuación en España, en ninguna de las dos dejé satisfechos a los aficionados. Si embargo, no me encontraba en condiciones, y eran los perfiles de aquellas carreteras los ideales para mi lucimieto, en esta ocasión quiero hehabilitarme ante los españoles y lograr mi primera gran victoria sobre las carreteras hispanas. No iré al "Tour", pero haré la Vuelta a España y el Giro".—Alfil.

Sanatorio Quirúrgico de San Lorenzo
EN SANTIAGO DE GALICIA
Directores: Los profesores de la Facultad de Medicina
Dr. ALSINA
Y
Dr. ANTONIO DE LA RIVA
Dr. Alsina Teléfono, 1125
Sanatorio Teléfono, 1006
Dr. Martínez de la Riva, 1424

C. BRIONES
CIRUGIA GENERAL
RAYOS X.
Hórreo, 7-1º Tel. 2222
Domicilio: Tel. 1266 - SANTIAGO.

¿Quiere V. comer bien?
Cantón, 54 y Canalejas, 42
Teléfono 1213
Visite el Restaurante "FORNOS"
EL FERROL DEL CAUDILLO

Claves del Tanteador Dardo

Correspondientes a la 14 jornada del Campeonato de Liga del 1 de Enero de 1.956

PRIMERA DIVISION

A	R. Sociedad Coruña	F	At. Bilbao Alavés
L	Valencia Sevilla	P	At. Madrid Murcia
V	Las Palmas R. Madrid	X	Leonesa Hércules
Y	Celta Valladolid	Z	Español Barcelona

Partidos 2.ª División que figuran en quiniela

B	Cádiz At. Tetuán	H	Santander Lérida
J	Málaga Jerez	N	Ferrol La Felguera
S	Badajoz Tenerife	T	Zaragoza Oviedo

Información regional

Coruña

LA CORUÑA, 31. (De nuestra Delegación). Un grave accidente automovilístico ocurrió ayer, alrededor de las cuatro menos cuarto de la tarde, en Las Jubias, en la curva existente antes de llegar a la residencia "Juan Canalejo", en el que resultaron tres heridos, uno de ellos de gravedad, al chocar un camión y un turismo.

El turismo, que iba ocupado por doña María Adela García de Pardo de Andrade, y conducido por el chófer de la familia, Emilio Carro Zapata, salía de La Coruña y en la curva arriba mencionada, en Las Jubias, chocó violentamente con el camión matrícula M-80.268, que llevaba el chófer Jacinto Suárez Naya, de 35 años de edad, vecino de Iñás.

Resultaron heridos los dos ocupantes del turismo y un joven que iba en el camión, llamado Manuel Larrosa.

VARADO EN SADA EL "PEPITO LUIS"

A doscientos metros de Punta Xurela, el vapor "Pepito Luis", con base en Sada, que había salido de Betanzos con madera rumbo a aquel puerto, sufrió los efectos del mal tiempo. Un golpe de mar le arrastró de proa y sus seis tripulantes temiendo que otro golpe de mar les hiciera chocar contra los escollos cercanos, pidieron auxilio. El "Pepito Luis" siguió navegando por sus propios medios y ya en la barra de Sada, quedó varado, metido de proa en la arena. Al bajar la marea quedó en seco, esperándose que pueda seguir navegando, tan pronto como las aguas le pongan nuevamente a flote. El armador del "Pepito Luis" es don Jesús García Prada, de Sada.

EL PUERTO

Entró el "Manuel", con cemento, de Gijón, y salieron: "Ferdinanster" con antracita, para Alemania, y "Río Eume", en lastre, para Betanzos.

EL "MARQUES DE COMILLAS"

Procedente de Veracruz, La Habana, La Guayra y otros puertos americanos, el "Marqués de Comillas" llegará el próximo lunes, día dos de enero.

ACCIDENTE DE TRABAJO

Cuando estaba manipulando en una máquina de machacar piedra, en las inmediaciones de la Torre de Hércules, resultó lesionado de consideración Jesús Dono Rial, de 37 años, que vive en Linares Rivas, 16, bajo.

El herido fué traladado a la Casa de Socorro del Hospital, apreciándosele una herida fuertemente contusa con fractura de huesos propios en la nariz. Su estado se calificó de pronóstico reservado.

Pontevedra

MAGNIFICO AMBIENTE PARA LA FIESTA DE FIN DE AÑO EN LAS SOCIEDADES

Los tradicionales festivales de fin de año en las sociedades recreativas de esta capital, se disponen en medio de un ambiente de gran animación.

Para esta fiesta los salones de nuestra primera Sociedad, cuentan con diversos atractivos y renovarán sin duda el éxito con que el Liceo-Casino festeja las celebraciones tradicionales.

La "Nueva Peña", llevará a cabo, según costumbre, su extraordinaria fiesta de esta noche, en el Coliseum.

El Mercantil y Artesanos, preparan también con gran realce, sus festejos de hoy.

HOMENAJE A LA MEMORIA DE GALLAS NOVAS

La Asociación de ex alumnos del Instituto de Enseñanza Media de esta capital, de conformidad con el acuerdo tomado en agosto pasado, va a rendir un homenaje a la memoria del que fué profesor de la Universidad de Granada y pontevedrés distinguido, Dr. Gallas Novás. Dicho homenaje, se llevará a efecto el próximo día 2, consistiendo en la colocación de una placa en el aula de Química del citado, con inscripción dada ya a conocer, redatada por el académico, Sr. Sánchez Cantón.

MEDICOS TITULARES

Ha sido dada a la publicidad, la resolución definitiva del concurso de antigüedad, entre médicos titulares, en la provincia

Asimismo, fué confirmada, la relación de nombramientos provisionales de médicos, publicada el pasado octubre, concediéndose a los interesados, un plazo de treinta días, para la toma de posesión.

DE OBRAS PUBLICAS

La Jefatura de Obras Públicas de la provincia, informa de haber sido ordenado por la Superioridad, el deslinde de terrenos en la zona marítimo-terrestre de la playa de Panjón-Camposancos, en el Municipio de La Guardia, exponiéndose el expediente.

FUTBOL EN PASARÓN

Mañana por la tarde, se jugará en nuestro campo de deportes, el partido Pasarón-Chao, correspondiente a la fase de ascenso y que los aficionados locales, aguardan con interés.

Por la mañana, se enfrentarán los juveniles del Pontevedra y Dena, para el torneo correspondiente.

VIGO

PROXIMAS ESCALAS DE TRASATLANTICOS

VIGO, 31.—(De nuestra Delegación)

Durante los próximos días harán escala en este puerto los siguientes vapores trasatlánticos:

Día 3.—"Highland Princess", en viaje a Río de Janeiro, Montevideo y Buenos Aires, para donde toma numeroso pasaje. También en este día es esperado el "Laennec", de regreso de Brasil-Plata con pasaje para Vigo y en tránsito para El Havre.

Día 6.—"Monte Urbasa", procedente del Norte y en ruta a Suramérica. En escala para la misma ruta también se espera el día 6, el "Santa María".

Día 7.—"Vera Cruz", en viaje a La Guayra, Curacao y La Habana, para donde toma pasaje.

Día 8.—"Castel Bianco", en viaje a Buenos Aires.

Día 9.—"Alberto Dodero", en ruta al Brasil-Plata.

LOS SEÑORES PEREZ LORENTE Y SUAREZ LLANOS MIEMBROS HONORARIOS DEL COLEGIO OFICIAL DE TITULARES MERCANTILES DE VIGO

En el Colegio Oficial de Titulares Mercantiles se hizo entrega a los señores Pérez Lorente, alcalde de la ciudad, y Suárez Llanos, ex alcalde, de los diplomas acreditativos de su nombramientos como Colegiados de Honor de la Corporación.

Asistieron al acto los homenajeados la junta de gobierno del Colegio y juntas rectoras de secciones del mismo, así como la Delegación de Galicia del Instituto de Censores Jurados de Cuentas.

Hizo uso de la palabra el presidente del Colegio, don Marcelino Martínez Moras, que historió las atenciones que los titulares mercantiles de Vigo y la Escuela Profesional de Comercio de la ciudad deben a los homenajeados. Terminó sus palabras haciendo entrega a los señores Pérez Lorente y Suárez Llanos de los respectivos pergaminos, imponiéndoles, también, el emblema de colegiados.

Ambos homenajeados contestaron al señor Martínez Moras agradeciendo las distinciones recibidas.

Todos los oradores fueron muy aplaudidos, obsequiando seguidamente el Colegio a todos los presentes en el simpático acto.

TRIUNFO DE UN VIOLINISTA VIGUES

Ayer tuvo lugar en el García Barbón el anunciado concierto del violinista vigués Gerardo Gómez Casas, becario del Ayuntamento de Vigo y de la Excelentísima Diputación, que obtuvo recientemente el premio Sarasate.

El concierto constituyó un rotundo triunfo para el joven artista que fué muy aplaudido por el numeroso público que asistió al concierto.

UN HOMBRE MUERTO A CAUSA DE UN EMBOLIA

Cuando viajaba en un tranvía de la línea de Bayona, Sixto Barro Rodríguez de 28 años de edad, natural de Crecente y vecino de Vigo, se sintió de pronto indispuesto.

Atendido por el personal del coche y viajeros fué conducido inmediatamente a la Casa de Socorro, en donde nada pudo hacerse ya que había fallecido a causa de una embolia.

Sixto Barreiro era empleado de Beneficencia en esta ciudad y tenía su domicilio en Las Coutadas. El cadáver fué trasladado a Crecente para recibir allí cristiana sepultura.

UNA MUJER ATROPELLADA POR UN AUTOMOVIL

Purificación Formoso fué asistida ayer en la Casa de Socorro de fractura conminuta por el tercio medio de la pierna izquierda, ocasionada al ser atropellada por el auto M-106787.

DON ANTONIO RUIZ MARTINEZ A CENTROAMERICA

En el "Flandre" salió para Cuba y Puerto Rico el doctor vigués D. Antonio Ruiz Martínez, que va a aquellos países para asistir a un Congreso médico-científico internacional sobre nutrición.

EL CONSEJO LOCAL DEL BANCO DE ESPAÑA DESPIDIO A DON EMILIO MARTIN DE CACERES

El Consejo local del Banco de España despidió ayer con un almuerzo en la Alameda a don Emilio Martín de Cáceres, que durante siete años ha sido director del Banco de España en nuestra ciudad y marcha destinado a la Central, de Madrid.

LUGO

LUGO, 30. — En este año de centenario del "Círculo de las Artes", se ha discernido el premio litrario, sobre el tema "Cien años de vida local", al escritor y académcio de la Gallega, redactor-jefe de "El Progreso", don José Tapero Pardi.

Se ha visto muy concurrido el acto religioso celebrado en el templo de los Franciscanos en sufragio de las almas de los fundadores de la Sociedad y asociados fallecidos.

La orquesta Poceiro, que animará las fiestas de despedida de año y salida con un concierto de sobremesa; por la tación del nuevo, hizo su presentación tarde, animó un festival, en el salón regio, que resultó muy concurrido.

Hoy, habrá concierto de sobremesa y, por la noche, a las once, el clásico festival de fin de año, con reparti de las doce uvas a los asistentes al mismo poco antes de la medianoche.

LA PRIMERA NIEVE

No ha querido retirarse 1955 sin obsequiarnos con un "delicado presente": unas miajitas de nieve. Y el nivel producto de las alturas, en la tarde de ayer, aunqu en cantidad casi inapreciable, dejó su tarjeta de... "¡Feliz año nuevo!".

ESTRENO DE "SOL DE LA NOCHE"

El apropósito navideño, en verso, titulado como el epígrafe dice y original del poeta lucense Amaro Alvarez González, representado en funciones de la de la tarde (infantil) y ocho (gala), ha constituído un lisonjero éxito para el autor y las jóvenes y niñas que le dieron vida escénica.

A ambas funciones asistió numeroso público, que fué pródigo en aplausos. La recaudación fué a beneficio de las misiones franciscanas.

Doctor Luis Raposo
Miembro de las Sociedades alemanas de Cirugía y Urología en las Clínicas de Madrid, París, Berlín y Heidelberg
CIRUGIA GENERAL Y DE LAS VIAS URINARIAS
Huérfanas, 15 - Teléfonos 1400 Clínica, 2079 Particular
SANTIAGO DE COMPOSTELA

BEBER
OPORTO BANDEIRA
significa distinción

FERROL AL DIA

El Ferrol del Caudillo y sus habitantes

Urbanidad urbana

Con una visión clara y exacta de las influencias climáticas en las personas, el Excmo. Ayuntamiento, aprovechando la maravillosa benignidad del verano que vivimos, quiso imponer un poco de orden en la circulación de nuestras plazas y calles. El Concejo sabía que los peatones no abandonarían el resguardo de balcones y galerías, cuando la lluvia azotara nuestras calles, aun cuando marcharan a contra mano; pero que, en cambio, cuando Lorenzo luciera sus galas, todo el vecindario, olvidando la prudencia y las más elementales reglas del orden, cruzaría las vías públicas y se detendría en medio del arroyo para resolver sus cuestiones, en espécial las mujeres que, a la vuelta del mercado, comentarían sobre el precio de la carne, la escasez de la leche

o.

Cuando un automóvil va por su camino, ya que los conductores no son dados a montar las aceras, ocupando el sitio que abandonan los viandantes, éstos, en lugar de apartarse, se quedan cuadrados, mirando al tendido y dejan que los guardabarros les rocen la chaquetilla, con un magnífico quiebro de cintura y un alarde de valor y desprecio de la vida, que consideran más viril que el apartarse, para que el conductor no tenga que moderar su velocidad o hacer una guiñada que pueda dar origen a un accidente. Y si en lugar de un coche, son varios, después de darles pases naturales a los primeros, lo hacen con el de pecho para redondear la faena. El Ayuntamiento debió de olvidar, por muy sabido, lo del baturro y el tren: "Chufla, chufla, como no te apartes tú", y también para nosotros las bocinas carecen de valor y somos incapaces de dar la "espantá", como "el Gallo", porque los transeúntes puedan hacer mofa de nuestra cobardía.

El Ayuntamiento no debió de percatarse de las miradas de odio que dirigen los peatones a los vehículos, como si éstos fueran los responsables de que ellos no puedan disfrutar de este medio de locomoción, y que harán cuantos esé a su alcance para molestar el tráfico.

Si el Ayuntamento hubiera sabido todo esto, o le hubiera prestado atención, hubiera multiplicado, hasta límites insospechados, el número de guardias municipales, para poder imponer multas y hacerlas efectivas.

Lo que es lamentable es que yo no sea propietario de un automóvil, aunque fuera uno de esos espantosos engendros que se llaman "rubias". Si yo tuviera un coche, en el momento en que viera a una pareja o un grupo, parados en el centro de la calle, en ese lugar estratégico que se llama esquina, en lugar de frenar rápidamente, con riesgo de batir como en una cotelera a los ocupantes del vehículo, me subiría a la acera a esperar pacientemente a qué me dejaran sitio para continuar, o a que el guardia viniera a imponerme una multa. Tengo la certeza de que el agente del orden urbano se daría cuenta de que a los que tenía que imponer la corrección era a los que ocupaban el lugar que me correspondía.

Pero si el Ayuntamiento parece ignorar todo lo que digo, no sucede lo mismo con los peatones. Ellos saben que toda calle tiene dos aceras para ellos y un solo camino para el tráfico rodado. ¿Qué dirían si los automóviles o los carros les expulsaran de las aceras, buscando también el resguardo de los salientes? Tengo la certeza de que lo que dijeran iría salpicado de frases gruesas que no puedo trascribir. El peatón se siente dueño y señor de la superficie total de la vía pública y considera que todo debe supeditarse a ellos, a sus caprichos y a sus extravagancias.

REYES REGALO PRACTICO UNA SIGMA

Lo que también ignora el peatón, y hora es de que lo sepa, es que hay muchos conductores poco diestros y temerarios que conducen a velocidades excesivas, que no son rápidos en sus reflejos y que en lugar de pisar el freno pueden pisar el acelerador. Hora es que sepa que circulan coches en malas condiciones, a veces sin bocina y sin freno, con dirección defectuosa, y que hay que apartarse de ellos y tomarse el conveniente resguardo antes de que sea tarde.

El Ayuntamiento, con el deseo laudable de imponer orden en la urbe, marcó con líneas los pasos de los peatones, ordenó el tráfico con profusión de señales, colocó guardias en los sitios estratégicos; y el público, en lugar de dar una muestra de respeto, cumpliendo lo regulado, tomó a broma y a chacota todas las medidas tomadas, y únicamente obedeció ante la orden conminatoria de los urbanos que les obligaban a desandar el camino. Y cuando el Ayuntamiento consideró que la gente estaba ya educada y que todos los ferrolanos colaborarían en demostrar que nuestra ciudad no tenía nada que envidiar a las capitales, suprimió rayas y guardias, y entonces los peatones volvieron por sus fueros y volvió a reinar el mismo desorden. Y si alguien pone en duda mis asertos, que se dé una vuelta por la Plaza de España y la verá cruzarla en todas direcciones.

¿Solución? Sencillísima: todo problema la tiene. Lo mismo que se imponen, o pueden imponerse multas a los vehículos que infringen las ordenanzas y reglamentos de tráfico, impónganse a los peatones, que hay veces que son más responsables que el automóvil, ya que éste, desprovisto de inteligencia, se opone a la voluntad del conductor y agarrota su dirección, desceba sus frenos, consume su batería y se lanza por caminos vedados, y da saltos y vueltas de los que sólo puede salvarlo la Providencia.

REYES RECUERDE SIGMA SAGASTA, 14

Impónganse multas a los peatones, repetimos, que infringiendo las leyes de circulación, cruzan calles y plazas por lugares no señalados y a los que se detienen en medio del arroyo para dirimir sus cuestiones. Pero nada de papeletas y cobros a domicilio. Háganse efectivas en el acto, y de no satisfacerlas, conúzcanselas al Cuartelillo, a esperar que transcurra el plazo del arresto o que alguien vaya a efectuar el pago por él. Advirtiendo que se le ataque al bolsillo es posible que no reincida, y no será necesario amonestarle nunca más.

Y de esta manera contribuyamos todos los ferrolanos a las cargas del Ayuntamiento.

SILVA PALACIOS

LA ALCALDIA

Regresó de Madrid el alcalde, don Francisco Dopico González, haciéndose cargo de la Alcaldía.

Cesó en el despacho el primer teniente de alcalde, don Gonzalo Prego Meirás.

FINAL DE AÑO

Por la inseguridad del tiempo hubo de todo. Como el chaval que empieza sus primeros años nació el año 1956 y todos tan contentos, como si aquí no hubiera pasado nada. Se va un año y viene otro, se vuelve a marchar y todo se mira con una despreocupación de escalofrío.

Pero los escalofríos para la noche, para los que corrieron de un lado a otro las calles de la ciudad dando muestras, mejor dicho, derrochando buen humor.

En el Casino Ferrolano, en las diversas sociedades de recreo, en cines, restaurantes, bares, casas particulares en fin, se dijo adiós al 55 y se dió la bienvenida al 56, como si ya nos fuera de antiguo conocido. ¿Qué traerá este cinco y este seis?

Pues muy buenas cosas, gracias a Dios... Estamos empezando, acabamos ahora mismo de empezar y no es cosa de pensar en serio, ni de pensar en los enfermos del hígado. Y vendrá alegre y venturoso el 56, ya que por auspicios locales otra cosa no cabe esperar.

RECAUDACION PRO NAVIDAD DEL NECESITADO

Anónimo, 250 pesetas; Un médico, 25; don José Fernández Murias, 100; Anónimo, 500; Anónimo, 50; Fernández, 5; Encarnación Tojeiro, 5; Vila, 5; Avelina Serantes, 5; Viuda de Doce, 5; María Pallaré, 5; Meva, 5; Lantin, 5; Evia, 5; Alvarez, 5; Anónimo, 5; Manuela

REYES CON DINERO SIN DINERO UNA SIGMA

Fraga, 5; Angel Díaz, 5; Balbina Lorenzo, 10; José Rico, 25; Lorenzo Muñoz, 5; Anónimo, 5; Viuda de Risso, 15; Anónimo, 5; señora Osset, 5; V. Camionero, 35; P. Solita, 10; señora Martínez, 15; señora San Martín, 5; señora de Oliván, 5; viuda de Pastor, 25; Anónimo, 5; viuda de Fernández, 5; Manuela Alvarez, 5; señora de Jaráiz, 5; señora de Andrés 50; Juan Silvar, 25; Luisa Núñez, 10; señora de Faiña, 25; J. A. Larrea, 10; Felicitas Carrasco, 25; Carmen Muñoz, 5; María Santallana, 10; Carmen Nodar, 5; Manuella de Viñas, 10; Fontenla, 10; viuda de Junquera, 50; Angeles Goyanes, 5; señora de Sacristán, 5; Angeles Goyanes 100; Antonio Fontenla, 50; Sánchez Ocaña, 10; Antonio Blanco, 50; Ricardo López Landeira, 5; Antonio Cornide, 5;

REYES UNA SIGMA

Emilio Sánchez, 5; Rivas, 25; Serrano, 5; Avelino Romalde, 5; Anónimo, 5; Anónimo, 20; T. P. B. de C., 10; señoritas López Suárez 5; señora de Vega 5; Navarro, 5; Anónimo, 5; Tellado, 5 Anónimo, 5; señora de Freire, 23; Criado, 10; Martínez, 50; Romero, 5; Rañal, 25; París, 5; González, 5; Anónimo, 10; Cipriana García, 5; Avelina Golpe, 5; Mercedes Paz, 5; Andrea Santiago, 15; Antonia Seoane, 5; Anónimo, 5; José Cid, 10; Elisa Pino, 5; Juan Golpe, 100; Antonio López, 6; Edreira, 5; Avelino Cortizas, 10; A. F. Martínez, 25; Luis Cereijo, 10; José Ortales, 5; Piñón, 25; señora de Díaz, 5; señora de Piñón, 25;

REYES SIGMA COSE BORDA

señora de Piñón, 23; señora de Piñeiro, 10; Ojea, 100; doctor Piñón, 25; señora de Mera, 5; señora de Paz, 10; Soledad Díaz, 5; señora de Pregó, 5; señora de López Pita, 30; Casado, 10; viuda de Pardo, 5; Luis Tojeiro, 5; Pedro Castro, 5; López, 5; señora viuda de Nores, 5; Abelardo Nores, 100; Edelmiro Loureiro, 5; M. García, 5; M. Landeira, 10; Emilio Rico, 5; Francisca Rodríguez, 10; Carmen F. Oubre, 10; Anónimo, 5; Maruja Novás, 10; Angel Novás, 25; Filo

REYES SIGMA INCRUSTA VAINICA

López, 5; Fernando López, 5; señora de Casen, 5; Cela, 5; Anónimo, 5; Carmen Lugris, 5; Julia Blanco, 5; Pianucha Ezquerro 5; Jesús Diego, 5; Manuel San Martín, 5; María Otero, 5; Rafael Lamas, 25, y PP. del Corazón de María, 15.

(MAS INFORMACION EN CUARTA PAGINA))

TODOS A TOBARIS
JUGUETES - REGALOS

Silla muñeca 50
Cine 72
Robot mágico 70
Juego licor plástico 25
Bomba agua automática plástica 32
Muñeca 36 cms. duerme y llora 30
Tractor con cuerda 40
Piano 13
Juegos reunidos 35
Cocina plástico 15
Teléfono plástico 14
Nevera plástico 18
Bolsito niño plástico 7'50
Plumier plástico 12'50
Plancha plástica 14
Perrito chillo goma 15
Juego aseo infantil plx. 15
Hornillo plástico 16
Cama madera y metálico 15
Comedor plástico 27'50
Caravana plx. Bufalo Bill 24
Carro madera 26 cms. 13'50
Moto Vespa plástico 15
Jinete plex. americano 5
Rifle Colt Sheriff 60
Caja pinturas acuarela 10
Silla muñeca 34
Baby plex 32 cms. duerme y llora 90
Bolera americana 36
Monedero y billetero piel 35
Estuche plx. afeitar caballero 45
Pitillera plx. automática 25
Cenicero madera y metal 20
Máquina afeitar estuche plex. 30
Cinturón Cbro. piel y goma 25
Estuche peines 50
Manicuro piel 60
Estuche tocador 62'50
Pitillera dorado alemán 35
Polvero dorada esmalte 17'50
Bolso plex. 75
Bolsa plex. 75
Bolso plex. 75
Estuche costura plex. 45
Estuche 3 perfumes 27
Costurero mimbre 47'50
Pendientes perla 10
Estuche manicura 105

TOBARIS
Real, 102
EL FERROL

Sucursales en
VIGO LA CORUÑA - ORENSE
PONTEVEDRA - LUGO - EL FERROL

DESCUENTOS A COLEGIOS, CENTROS BENEFICOS Y REVENDEDORES

CINE "X" HOY
A las 6, 8 y 11 noche
¡UN ESTRENO DESLUMBRANTE EN TECNICOLOR!
¡Bellísima! ¡Atrayente! ¡Divertida!

¡DOS MUJERES HERMOSAS DISPUTANDOSE LA SUPREMACIA DE LA SEDUCCION!
¡9 días de éxitos en Ferrol! (Mayores)
HOY: A las 3-30: INFANTIL
¡¡SENSACIONAL PROGRAMA DOBLE!!

CARTERAS COLEGIAL
Cartera para documentos, Billeteras, Tarjeteros, Monederos, Porta-carnet, Rosarieras-Petacas, Porta-manta, Cinturones, etc., le ofrece el Almacén de Curtidos de
CANDIDO RICO
a precios sin competencia.
Concepción Arenal, 21
EL FERROL DEL CAUDILLO

Dr. Carreño
MEDICO CIRUJANO
Especialista en Huesos
Articulaciones
REUMATISMOS
Rayos X — Ultrasonidos
María, 184.—Consulta de 11 a 2
EL FERROL

¡¡TRIUNFO!!
DE LA PELICULA MAS ENCANTADORA DE LA TEMPORADA
con la arrebatadora
SOFIA LOREN
el delicioso
VITTORIO DE SICA
y el simpatiquísimo
Marcello MASTROIANNI
Un éxito insuperable del acreditadísimo
CINE
AVENIDA
(Para mayores)

CAMPAÑA Y FERIA DE NAVIDAD
LA PILARICA
(LA REINA DEL VESTIR)
En nuestro deseo de obsequiar con lo máximo a nuestros clientes por estas fechas, iniciamos una VENTA ESPECIAL DE NAVIDAD para bien de sus economías con precios casi sin beneficio, en Trajes, Gabardinas, Abrigos y otras muchas prendas de vestir, al alcance de todos los bolsillos.
Canalejas, 54 FERROL

SUSCRIBASE A
EL CORREO GALLEGO

Sigue triunfando en la pantalla del
CAPITOL
la extraordinaria película

Funciones a las 3'30, 6, 8 y 11
(Tolerada menores)

LA DURACION Y CONSERVACION DE SUS ROPAS consiste en una perfecta limpieza en seco ¿dónde?, en la
"TINTORERIA IDEAL"
en plisados disponemos de los últimos modelos
Prim. de Rivera, 51 Teléfono, 24-15
EL FERROL DEL CAUDILLO

EL CORREO GALLEGO

JOSEFINA CARABIAS, EN AMERICA

El problema de la delincuencia juvenil

Se propone que sean castigados los padres cuyos hijos cometan desafueros

WASHINGTON, diciembre. Crónica de nuestra redactora-corresponsal, Josefina CARABIAS).

La comisión encargada de estudiar el problema de la delincuencia juvenil en el Estado de Nueva York, ha enviado al gobernador Harriman un informe que, al ser conocido, ha causado cierta impresión.

El informe recomienda que se promulgue una ley en virtud de la cual, los padres serán castigados como responsables de la delincuencia de sus hijos.

La cosa, aunque parezca dura, puede ser eficaz. Yo recuerdo que en un pueblecito estuve unos meses durante la ocupación alemana, hubo unos niños ---no delincuentes, sino simplemente traviesos--- que un día arrojaron una cerilla encendida dentro de un bidón de gasolina que las fuerzas ocupantes acababan de descargar y dejar en la puerta de la "komandantur". La explosión costó la vida a dos niños, a tres soldados alemanes y a una pobre mujer que pasaba por allí.

Como en tiempos de ocupación todo se toma por la tremenda, el comandante de la plaza mandó pregonar un bando diciendo "que serían fusilados sin apelación todos los padres a cuyos niños se les encontrase en posesión de una caja de cerillas o de una cerilla suelta.

Así, de pronto, la cosa parecía una barbaridad. Pero, no hubo necesidad de fusilar a nadie. En ninguna casa volvió a entrar una cerilla ni por casualidad. La gente encendía la lumbre frotando dos piedras de pedernal. La estanquera devolvió a su punto de origen las existencias que tenía y, cuando los fumadores reclamaban cerillas, ella les alargaba un tizón de su chimenea y recomendándoles que en lo sucesivo procuraran encender cada cigarro con la colilla del anterior.

El proyecto americano de castigo a los padres es menos severo. Se prevé en él penalidades de 250 dólares de multa o un mes de prisión. Esto parece poco para asustar a los padres que sean realmente responsables. Los castigos, para que hagan efecto, tienen que ser más grandes.

ESTE PROBLEMA JUVENIL

Desde hace tiempo tenía yo ganas de hablarles a ustedes de este problema de la delincuencia juvenil, que tanto se aprovecha para hacer propaganda contra Norteamérica.

Sin embargo, no es un fenómeno típicamente americano. En otros países ---que no nombraré--- también existen bandas de jóvenes delincuentes El que los niños se asocien para cometer desafueros es una consecuencia de la manía de sindicalismo que padece un mundo donde el "ouey suelto" está ada día peor mirado. El niño delinque aquí y en otros países, porque vive en una sociedad que se tambalea, que no está firme.

La delincuencia juvenil comenzó a azotar Europa después de esta guerra y de la otra anterior. Muchos de ustedes se acordarán de las famosas bandas de niños rusos hambrientos, que "se echaron al monte" después de la revolución, y que allí vivían como las fieras, sin tolerar que nadie se acercara a ellos.

La mayor parte de los jóvenes europeos y americanos de las generaciones actuales abrieron los ojos a la vida en un ambiente de crimen. Han pasado hambre, han escuchado atemorizados el alarido de las sirenas, han visto caer bombas. Nada desmoraliza tanto a las criaturas como ver temblar a sus padres. Los padres de hoy tiemblan a menudo, y con razón, por unas cosas u otras. Por eso ya sus hijos no tiemblan ante ellos jamás.

LA RELIGION NO ESTA PROHIBIDA

Un lector muy amable, don Leonardo Pastoriza, me envía desde Cádiz el recorte de una interviú que mi excelente compañero Santiago Córdoba ha hecho a doña Raquel Campbal, dama portorriqueña que se dedica en Nueva York a la maravillosa tarea de proporcionar hogares a los niños acogidos en instituciones benéficas y que hace gran campaña contra la delincuencia juvenil.

El lector me mandaba subrayado el párrafo en que la señora Campbal decía textualmente.

"Los crímenes los cometen (se refería a Nueva York) los chicos de quince a veinte años. Ello se explica, porque los padres salen al trabajo, quedando los chicos libres, sin que nadie les pida cuentas. Y como está prohibida la enseñanza religiosa en las escuelas, no tienen freno".

El señor Pastoriza, por su cuenta, me pregunta: "¿Cómo no nos había usted hablado de eso? ¿Es posible que la religión esté prohibida en un país del que usted nos ha dicho que es tan religioso? Explique esta contradicción".

Evidentemente, yo conozco los Estados Unidos mucho peor que la señora Campbal, que vive aquí desde hace muchos años dedicada a hacer el bien a la infancia desvalida. Pero en lo poco que llevo visto, no he observado tampoco que la escuela tenga ninguna responsabilidad en la delincuencia infantil.

En las escuelas católicas (hay infinidad de ellas, una en cada parroquia, por lo pronto) así como en los Institutos y Universidades católicas y en los colegios religiosos de carácter privado, se enseña la religión, no como una asignatura más, sino como eje y fundamento de toda la educación, exactamente igual que en España

En las escuelas protestantes me han dicho que ocurre lo mismo. En las escuelas públicas del Estado no se da enseñanza religiosa, ni católica ni protestante ni judía ni mormónica, porque a ellas van niños de todas las religiones. Pero estoy segura de que no hay un solo maestro en los Estados Unidos que no hable de Dios a sus discípulos.

Este es el país donde se tropieza uno con menos ateos. Y también con menos gente indiferente en materia religiosa. En Europa es muy frecuente estar adscrito a una religión y luego no cumplir ni uno solo de sus preceptos. Aquí no suele ocurrir eso. Aquí la gente no es sólo religiosa, sino observante, en su gran mayoría.

Todo el mundo me dice que en Norteamérica, la gente no toleraría por ejemplo, un Presidente ateo. Nunca votarían para ese cargo ni para otros de menos importancia, a ningún hombre que hiciera gala de irreligiosidad. Los americanos ---muy tolerantes con toda clase de religiones--- toleran muy difícilmente el ateísmo. El mismo Eisenhower, hombre religioso, pero que no estaba adscrito a ninguna iglesia determinada, se cuidó de ingresar en la iglesia presbiteriana poco antes de su toma de posesión.

Sin embargo, yo estoy conforme con la señora Campbel en que la educación católica es la mejor salvaguarda de la infancia y de la juventud, y por eso los colegios católicos se ven aquí cada vez más concurridos.

Pero en la delincuencia juvenil tiene más responsabilidad el hogar que la escuela. Se ha demostrado que la mayor parte de los delincuentes juveniles son hijos de padres divorciados, mal avenidos o en difícil situación económica.

Otro factor importantísimo es esa admiración inexplicable que este país ---tan tranquilo y pacífico en el fondo--- siente por los espectáculos en los que haya violencias. Yo no sé si es una reminiscencia que les ha quedado de las luchas contra los indios, pero el caso es que aquí, si no andan a tiros en las películas, éstas no divierten a nadie.

Como soy española y, por tanto, radical y categórica, el otro día les dije a unos señores americanos con los que hablaba de estas cosas:

Aquí lo que tienen que hacer para arreglar esto de la delincuencia juvenil es prohibir los "comios", las novelas policíacas, las películas de tiros en la televisión y, en suma, toda la propaganda del crimen.

Pero ellos me convencieron al responderme:

---No lo crea. La prohibición no haría más que favorecer a los que se dedican a esas industrias. Todo lo que se prohibiera se vendería a precios fabulosos. Recuerda usted que "la ley seca" es lo que ha tenido la culpa de que aquí haya tantos borrachos. Lo que hay que hacer es procurar por todos los medios que la vida sea más grata y más humana, cuidar el alma del niño tanto como cuidamos el cuerpo, no comprarle pistolas para que juegue ni acostumbrarle a admirar la fuerza del poderío y cualquier clase de matanzas, aunque los que maten sean los buenos.

Modificaciones en el Gabinete chileno

SANTIAGO DE CHILE, 31. — El presidente Ibáñez ha introducido algunas modificaciones en su Gabinete, con el fin de hacer frente a la situación laboral.

El coronel Benjamín Videla ha sido nombrado Ministro del Interior en sustitución de Oswaldo Koch que ha dimitido por razones de salud.

Videla, que hasta ahora desempeñaba la Cartera de Defensa, ha sido sustituído por el vicealmirante Francisco Oryan, que antes era comandante en Jefe de la Armada.—Efe.

CONVOCATORIA DE HUELGA EN CHILE

SANTIAGO DE CHILE, 31. — El más poderoso sindicato chileno, el del trabajo unido, que cuenta con un millón de afiliados, ha votado la convocatoria de una huelga general para el próximo mes de enero, en protesta del programa anti-inflacionista del Gobier.

Por su parte, los obreros de las tres mayores minas de cobre, de propiedad norteamericana, continuan en huelga, en contra de las órdenes del Gobierno de volver al trabajo so pena de verse alistados en el ejército.—Efe.

"El cáncer de la divisa durante 1955"

NUEVA YORK, 31.— El dólar norteamericano continúa siendo tan popular como siempre, como barrera contr las divisas depreciadas, dice el informe sobre divisas mundiales, publicado hoy.

Dice que, mientras el dólar continuó estable en su valor adquisitivo, por segundo año consecutivo, la mayor parte de las otras unidades monetarias fueron "enfermando" durante el año. Los dos tercios de la población mundial sufrió "el cáncer de la divisa durante 1.955, como lo demuestran diez devaluaciones completas y dos parciales. Sólo mejoraron algunas unidades monetarias, pero muy pocas.

La mejor divisa del año fué el cruzeiro brasileño, que subió un 12 por ciento. Le sigue el peso filipino, en un 8 y a continuación la divisa israelí, que mejoró el 7.

En el lado de las pérdidas figuran más de 38 países, con depreciaciones que oscilan entre el 5 por ciento el franco francés, el 9 por ciento del peso colombiano y el 19 por ciento del dinar yugoslavo, hasta el 27 del peso argentino, el 41 del zloty polaco y el 5 por ciento del peso chileno.—Efe.

Gonzalo Pintos Pena

Médico Cirujano del Hospital

RAYOS X

Conga, 3.—Teléfono, 1298

SANTIAGO

Mendes-France y Poujade

PARIS, - HOY - Elección con dos incógnitas

Las urnas están ya dispuestas

De nuestro redactor-corresponsal Eduardo Haro Tecglen

PARIS, diciembre. — Elección con dos incógnitas: Mendes-France y Poujado. El hombrecillo pequeño y despeinado, con las mejillas siempre azuladas por ese apunte de barba que los anuncios americanos de jabones de afeitar llaman "sombra de las cinco", y el meridional agresivo y audaz, joven y batallador, con el "demonio del Mediodía" latiéndole en las venas (para los catalanes, el apellido de Poujade, no tiene secreto, hasta convertirlo en Puchades), son las dos grandes amenazas para los aficionados al pronóstico. Uno y otro pueden hacer cambiar todos los cálculos.

* * *

En efecto, nadie hasta ahora —y habrá que esperar la apertura de las urnas para saberlo— he podido medir hasta qué punto llega su influencia sobre los franceses. Se trata de saber si el famoso "prestigio Mendes-France" que lo elevó en sus siete meses y diecisiete días de Gobierno a la popularidad más grande que haya tenido ningún político en Francia y que dejó al marcharse un cierto pesar, una cierta nostalgia, entre las clases francesas esperanzadas en que "ça change" va a romper un poco la estructura de los partidospolíticos y a sumarse votos que antes eran de otros. Como tampoco se sabe hasta dónde puede llegar la demogogia de Pierre Poujade, su lucha contra los impuestos, sus porras y sus puños, las horcas que ofrecen para quienes no acaban de comprenderle bien. Las elecciones pueden deshacer dos mitos, o bien consagrarlos; pueden inclinarse por uno y disolver al otro, o viceversa. Si Francia fuese París podría ser fácil auscultar este corazón popular repartido entre dos divos; Mendes triunfaría y Poujade caería. Pero la capital y sus alrededores suman cinco millones de habitantes; Francia entera, 43 millones. Cada provincia es un mundo; mundos industriales, agrícolas, artesanos, marineros, obreros... y nadie puede saber nada...

* * *

Hay más incógnitas. Una, la de los nuevos votantes. Un millón cuatrocientas mil personas que nunca se acercaron a las urnas han pedido este año papeles para votar. Un cinco por ciento del censo electoral. Mendes confía en ellos: piensa que son los jóvenes, los muchas que, entre 21 y 25 años, no habían tenido hasta ahora edad legal para votar y que estarán con él. Poujade también se los suma, son los antiguos abstencionistas las gentes asqueadas de política falsa, que ahora salen de su indiferencia para elevarle al poder...

* * *

¿Cómo descifrar esos rostros anónimos de los nuevos votantes? ¿Cómo saber lo que cada uno lleva dentro, lo que podrán hacer en el momento de votar...?

Luego, está la masa de los abstencionistas, los "Je m'en fout", que se irán a pescar la mañana de las elecciones o que aprovecharán para dormir unas horas más sin necesidad de ir al trabajo, y la tarde para darse un paseo por las calles y ver "lo animado que está esto", pero sin acercarse a su colegio electoral. ¿En qué porcentaje evaluar el número de abstenciones? Los projectos están inquietos estos días. Según sus informes, la campaña electoral ha decaído un poco, esta falta de animación. Hubo un gran entusiasmo por votar al día siguiente de disolverse la Asamblea; la notoriedad del suceso atañía a todos estaban dispuestos a participar en la política. Pero, ahora, cierto cansancio se ha ido instalado, y se teme que haya por lo menos tantas abstenciones como en los años pasados.

* * *

La solución, inmediata. Las urnas están ya dispuestas, los funcionarios preparados, las máquinas electrónicas se están ensayando en el Ministerio del Interior para proporcionar los resultados a la mayor velocidad posible...

Pero la incógnita sigue flotando.

Estampas compostelanas

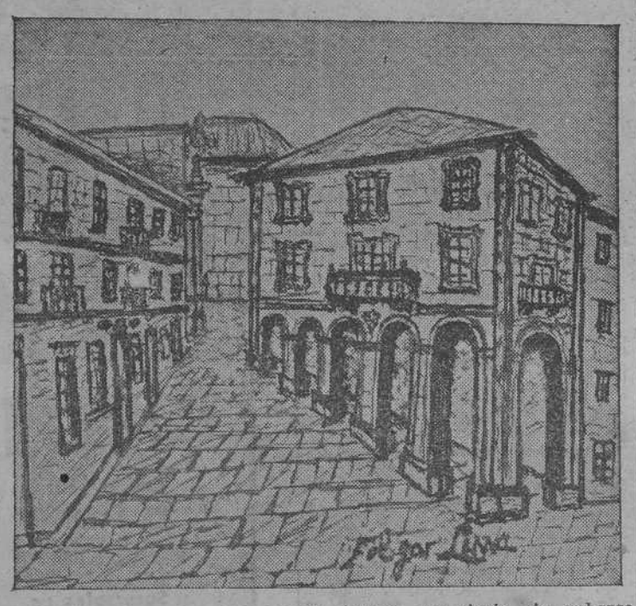

Seguimos hoy nuestros pasos por la Plaza de la Quintana, en compañía de un buen amigo castellano, que siente, sin embargo, como el que más las cosas de Galicia. Es un día gris. Las piedras salpicadas de musgo, y tonos violáceos nos muestran la belleza que encierra esta incomparable Plaza. Encima de la amplia escalinata está la famosa "Casa de la Parra", barroco del siglo XVII Su hermosa fachada guarda relación armónica con la sin par Torre del Reloj "La Berenguela". Enfrente el gran monasterio de San Pelayo, con su fachada de la Palmadita de los siete ecos, ya que al dar allí una palmada resuena siete veces en las torres y cimborrios de la Basílica. Al fondo de este románico rincón está la fachada dórica de la iglesia del Monasterio que guarda en su interior los hermosos altares barrocos obra del salmantino Canseco, asombro de entendidos y profanos.

Seguimos por la calle de Vía Sacra, que comenzando en Anteltares, termina en Azabachería histórica calle que nos recuerda los célebres azabacheros compostelanos del Siglo XV, de cuyas obras están llenos los Museos de todo el Continente y colecciones particulares. La Vía Sacra tiene un tráfico definido para la corriente turística, que desde la Catedral discurre hacia San Pelayo, San Martín y la Casa de la Troya, y un camino obligado para comunicar la parte norte de la ciudad con las históricas rúas.

Pues, bien, amigo lector, este bello rincon presenta una cicatriz tan profunda que le resta todo el encanto y poesía. Tenemos en la manzana de la Vía Sacra un grupo de casas de estilo barroco y de transición, al fondo San Pelayo. Pero el granito patinado por los siglos en sus fachadas y aceras contrasta con el desaliñado paredon pintado de blanco, que cierra el resto de la plazuela, y con el piso de tierra de la misma. Aquí sin dura se levantó en tiempos pasados algún caserón solariego, tal vez con soportales...

Y aquí amable lector hacemos alto para que cada uno juzgue el ligero croquis proyecto de obra que encabeza estas líneas, y se de cuenta de la necesidad ineludible de ornamentar con un bello edificio esta histórica plazuela, ocultando para siempre ese feo paredón, que resta todo su valor a la Vía Sacra compostelana.

Esperamos confiadamente que nuestra primera autoridad y Concejo, así como los arquitectos del Patrimonio Artístico tomen con el cariño que se merece esta petición, para el engrandecimiento de nuestra querida ciudad jacobea.

ANTONIO FOLGAR LEMA

Rincón Ameno

Noticias con estrambote

YEGUA COQUETA

Un panadero de Ubeda (Jaén), ha dicho que no tendrá más remedio que cambiar de cabalgadura para efectuar el suministro del pan a domicilio, pues la yegua con la que ahora realiza este servicio le causa perjuicios económicos debido a su coquetería.

Cuando la llaman "bonita", el animal agradece el cumplido relinchando y arrimando la cabeza al hombre de quien la piropea; pero si alguien la dice "vieja" o "fea", sale disparada tras él y no ceja hasta morderle, esparciendo la mercancía por el suelo en el trote, con el consiguiente perjuicio económico.

* * *

Si es graciosa la ocurrencia
de la yegua, es bien sincero
lo que dice el panadero
del perjuicio, en consecuencia.
Alabar la inteligencia
de esa yegua, lista y fina
se merece, mas la indina,
si el insulto no celebra,
lleva al amo hacia la quiebra,
que el negocio se "hace harina".

DON RIPIO

CRUCIGRAMA

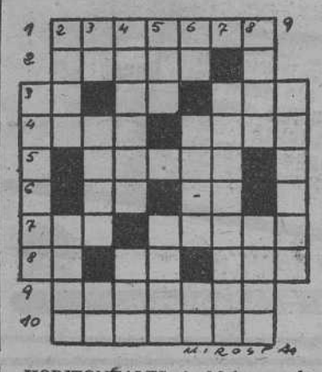

HORIZONTALES: 1—Molusco cefalópodo, comestible. 2.—Nombre de mujer. 3.—Desinencia verbal. Letra turca. Dueña. 4.—Acostumbré. (al revés) Variante de un nombre de mujer. 5.—Nombre de Mujer. 6.—Símbolo químico. Desinencia verbal. 7.—Astilla resinosa. Metal semejante al platino. 8.—Forma del pronombre. Vocal repetida. Pueblo de la provincia de Lérida 9.—Descuidará. 10.—Conjuntos de letras.

VERTICALES: 1.—Agudo, hábil. 2. Signo sin valor propio. Demostrativo (pl.). 3.—Contracción. Sacerdote budista del Tibet. Nota musical. 4.—Triunvirato con Octavio y Antonio (al revés) Envolví. 5.—Medida de longitud. (al revés) Laico. 6.—Repetido: Familiar Ciudad francesa. (al revés) Símbolo químico. 7.—Dará aviso para que la tropa se prepare para combatir. 8. Obtuso y su punta. Marcharás. 9—Parte superior y saliente del tejado (pl.).

SOLUCION AL ANTERIOR

HORIZONTALES: 1—Calidad. 2—Aleda. 3—Me. Pa. naT. 4—Irse. Mazo. 5—Error. 6—No. Si. 7—Nza. Lados. 8—Os. Aa. Ara. 9—Alimaña 10—Semanas

VERTICALES: 1—Milano. 2—Caer. Esas. 3—Al. Sena. Le. 4—Lepero. aíM. 5—Ida. Lama. 6—Da. Mosa. An. 7—náridañA. 8—Díaz. Oras. 9—Tomasa.

* * *

PEQUEÑA UNIDAD

Un periodista se presenta en casa del escritor que acaba de ser galardonado. Le hace unas preguntas destinadas a la publicación.

—Para terminar —le dice el periodista, dígame cuáles son, a su juicio, las veinte obras más importantes de la literatura universal.

—Eso es imposible. No he publicado más que doce.

DISERTACION

Un señor dió una conferencia sobre los útiles para la agricultura que empleaban los romanos.

Por la tarde, le invitaron a visitar una granja donde conservaban un arado romano.

El señor sorprendido al ver aquel artefacto, preguntó:

—¿Esto qué es?

—Es ese arado romano que usted nos ha descrito tan maravilloso esta mañana.

Un periódico americano que cultiva la nota sensacional publicó cierto día la noticia, adornada con profusión de datos y notas dramáticas, de un incendio que había destruído una manzana entera de casas.

A la mañana siguiente, en lugar destacado de la primera página, insertó la siguiente nota:

"Nuestro periódico ha sido el único que publicó ayer la información del terrible incendio que había devorado muchos inmuebles. Como nuestra Redacción no regatea ningún esfuerzo para asegurar al público las informaciones más serias y recientes, estamos hoy en condiciones, de anunciar los primeros a uestros lectores que la noticia del referido desastre estaba absolutamente desprovista de fundamento. No hubo ayer ningún incendio en la ciudad."