El Ideal Gallego

LA EDITORIAL CATOLICA S. A.-PESAFLORIDA, 12, SAN SEBASTIAN.
CONSEJO DE DIRECCION.— JOSE MARIA PEMAN, FRAY JUSTO PEREZ DE URBEL, PEDRO SAINZ RODRIGUEZ, JOSE FELIX DE LEQUERICA, ALFONSO GARCIA VALDECASAS. SECRETARIO, JUAN JOSE PRADERA.

La Coruña.-Año XXII.-Núm. 5.958 — MIERCOLES, 10 AGOSTO DE 1938 — Avenida de Rubine, 10, Tl.º Dirección y Redacción 1177. Administración 1849

EN EL SECTOR DE CASTUERA (EXTREMADURA) SE HA REALIZADO UN AVANCE EN UNA PROFUNDIDAD DE DIEZ KILOMETROS

Se causaron a los rojos más de doscientos muertos y se les cogieron ciento ochenta prisioneros

Tres aviones marxistas derribados

SALAMANCA, 9.--Parte oficial de guerra del Cuartel General del Generalísimo correspondiente al día de hoy:

En Extremadura, sector de Castuera, se ha llevado a cabo en el día de hoy por nuestras tropas un brillante avance en extenso frente y en una profundidad media de diez kilómetros, habiéndose derrotado a las fuerzas rojas que intentaron oponerse, a las que se causaron más de 200 muertos y se les hicieron 180 prisioneros. Entre los cadáveres recogidos figuran los de varios oficiales y un comisario político. Se han cogido muchos armamentos y material. También han quedado en nuestro poder dos tanques rusos.

ACTIVIDAD DE LA AVIACION

En combate aéreo han sido derribados hoy dos aviones rojos, uno de ellos tipo "Curtiss" y el otro "Natacha", y por nuestra artillería antiaérea fué abatido otro de bombardeo.

El día 7 fueron bombardeados los objetivos militares de las estaciones ferroviarias de Reus y Falset, y en la noche del 7 al 8, los del puerto de Valencia.

Salamanca, 9 de agosto de 1938 III Año Triunfal.

De orden de S. E., el general jefe de Estado Mayor, FRANCISCO MARTIN MORENO.

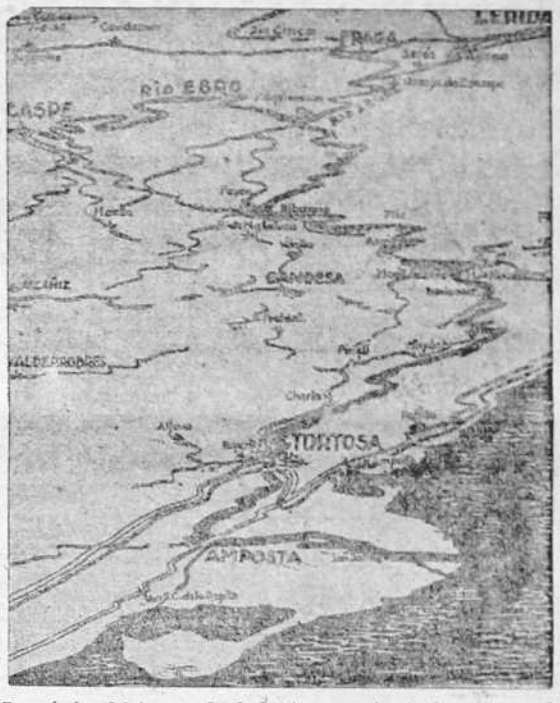

Panorámica del terreno donde las tropas nacionales lograron una de sus más resonantes victorias al ani quilar a las fuerzas rojas en la t orilla dere cha del Ebro

Más datos sobre la persecución a la iglesia católica

El expediente-inventario instruído por las autoridades rojas de la provincia de Castellón de la Plana no refleja exactamente el estado en que quedaron las iglesias. En no pocos casos se oculta cuidadosamente el despojo de los objetos valiosos. En el de Nules, por ejemplo, se reseñan simplemente "una capa negra de cura", "seis estolas", "tres manípulos", "cuatro rosarios blancos y uno negro" y "dos insignias con la inscripción "Adorador Nocturno". En cambio se omiten los objetos de valor, como cálices, custodias, etc., que, indudablemente, fueron objeto de la rapiña de los dirigentes marxistas.

En otras relaciones, como en la del pueblo de Eslida, al describir los objetos del culto "se hace constar que TODOS estos objetos se hallan deteriorados a causa, sin duda, de golpes recibidos". Unicamente en el inventario del pueblo de Ahín figura "Un cuadro del Crucificado, al parecer ES de GRECO".

Se ha incurrido también, con intención despectiva, en la omisión de los titulares de las iglesias, y así el juez de Torrellanca indica únicamente la calle y el número en que estaban emplazados cinco edificios que estuvieron dedicados al culto. El inventario de Villafranca del Cid dice: "Una Iglesia. Se han realizado obras DESVIRTUANDO LAS CARACTERISTICAS DEL CULTO". El de Eslida, como otros, desnacha con estas palabras: "Un edificio exiglesia". Los de San Jorge, Artana y Bechí dicen lo mismo: "una casa antes destinada a iglesia". En Villarreal, de nueve templos, únicamente se puede distinguir en el inventario el de la parroquia. De un párrafo también correspondiente a Villarreal, se deduce la pérdida de un interesante archivo. El párrafo dice así: "Un edificio de planta baja sito en la calle de José Flors, en buen estado de conservación; dentro de este edificio y en el suelo hay un número muy considerable de libros, dicho montón de libros debe tener poco más o menos seis metros de largo por un metro sesenta centímetros de ancho y un metro cincuenta centímetros de altura, que para su ordenación precisa tiempo largo y cuidado esmero; el edificio está hoy cerrado".

En otros sitios, las ermitas, casas rectorales y huertos anexos se cedieron en arriendo a particulares.

Queda plenamente demostrada con documentos avalados por las autoridades soviéticas, la persecución de que ha sido víctima la Iglesia Católica con el despojo y la destrucción de sus templos y objetos sagrados. Un dato interesante es el de que el expediente-inventario empezó el 14 de agosto de 1937 y terminó el 11 de noviembre del mismo año. La destrucción de las iglesias, capillas y conventos que reseña no puede achacarse a la Aviación ni a la acción de las armas nacionales, porque en esas fechas los frentes estaban muy alejados de Castellón y no hubo la intervención más mínima en aquella provincia.

Los rojos quieren conmover ahora a la opinión internacional y hablan del respeto que guardan a las ideas religiosas. Ya hemos visto que ese "respeto" consiste en destruir los templos católicos y objetos sagrados, y asesinar a las personas que sustentaban ideas de Religión y Patria. Por si algo faltaba, anteayer mismo, en la emisora de la flota republicana, uno de los comisarios políticos de los barcos rojos, en una de esas disertaciones casi diarias que dedican a la propaganda soviética, arremetía furiosamente contra la Iglesia católica y contra su Clero.

Para lo que sirve la democracia

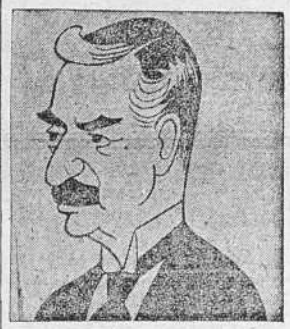

Mr. CHAMBERLAIN

M. BONNET

He aquí dos claros ejemplos; soplan sobre Europa vientos de guerra, los "pacifistas" amaestrados por Moscú y las Logias trabajan incesantemente para desencadenar una guerra en el mundo. Dos ocasiones se les ofrecen para su criminal propaganda: Checoeslovaquia y España. Las intrigas y las campañas de agitación se suceden, el Parlamento se convierte en tribuna excelente para tratar de arrastrar a los Gobiernos a intervenciones que acarrearían fatalmente un conflicto bélico.

Para salvar la paz ha sido necesario cerrar el Parlamento en Londres y París. Para que monsieur Bonnet y Mr. Chamberlain puedan trabajar en pro de la tranquilidad europea fué imprescindible que la democracia enmudeciese. He aquí algo que debiera hacer meditar a los que todavía creen en la eficacia del voto y de la charlatanería.

LA BARBARIE ROJA

UN SACERDOTE DE CASTUERA FUE CRUCIFICADO

Un grupo de heridos ha sido reciado de gasolina e incendiado

CASTUERA.—He recorrido los pueblos que caen dentro de la gran bolsa cerrada brillantemente, conquistados no hace mucho. Por todas partes hay una sensación de normalidad consoladora y en los campos se trabaja con paz y confianza. He recogido impresiones que habrán de contarse por el interés que tienen. En primer lugar he recogido en los sitios donde la horda cometió salvajadas, el lamento de los pobres familiares, vestidos de luto, por sus deudos asesinados. Los vecinos honrados que se salvaron por la rapidez de nuestra magnífica operación, me refieren, aterrados, los pormenores trágicos del vandalismo marxista.

LA TRAGEDIA DE CASTUERA

Así en Castuera. En esta ciudad, que vive ya la normalidad que le han devuelto las tropas libertadoras, hay un clamor de justicia unánime. Castuera era la cabeza del resto de tierra extremeña que tiranizaron los rojos. Aquí residía el que hacía de gobernador, un tipo especial de rojo de nuevo cuño, que cifraba su ambición política en hacer barbaridades. Se permitía hasta emitir un papel moneda de circulación obligatoria. Me hablaba de 120 patriotas torturados y muertos horriblemente, entre ellos un grupo de falangistas y otras organizaciones de derechas, que defendieron con ejemplar tesón la ciudad contra la horda, contra guardias enviados desde Peñarroya, desde la casa de la marquesa de Casalladas, que servía de residencia oficial al comité de la zona.

SACERDOTE SACRIFICADO

Me hablan particularmente y con los pelos de punta, del martirio del joven sacerdote don Anastasio Rodríguez, heroico ministro de Dios y buen patriota; se presentó en la prisión a administrar auxilios espirituales a los jóvenes condenados a muerte. Los esbirros lo prendieron entre blasfemias horrendas y palabras soeces y le condenaron a muerte en cruz, como al Divino Maestro. El sacerdote, que era hombre de gran temple, fué al martirio rezando. Le crucificaron y después los salvajes se ejercitaron en el tiro al blanco con el cuerpo del mártir. Sus últimas palabras fueron un viva España y un viva extentóreo a Jesús, en los últimos momentos de su terrible agonía. También me relatan la muerte del guarda nocturno del Banco Español de Crédito, que gozaba de reputación bien ganada por su honradez. Los rojos le propusieron salvarle la vida si daba un viva a Lenín, y contestó con vivas a España y a Cristo Rey. Insistieron y nada lograron. El obrero fué sacrificado en unión de 32 patriotas más.

HERIDOS QUEMADOS VIVOS

En esta ciudad la matanza tuvo tres fases, correspondientes a otras tantas victorias del Ejército nacional. La última fué espeluznante. Entre los asesinados figuran el hermano del jefe de Falange Española Tradicionalista y de las JONS de Badajoz, y el presidente de la Adoración Nocturna, don Víctor de la Cueva. La horda disparó contra ellos, pero quedaron algunos heridos, y entonces el chofer que había llevado a los asesinos vació un bidón de gasolina sobre los cuerpos retorcidos y les prendió fuego. Los dolores cruelísimos de las quemaduras hicieron levantarse a los mártires, para caer definitivamente con el nombre de Dios y de España en sus labios. Un pastor que presenció la escena, enloqueció de terror. La llegada rápida de las fuerzas del Ejército del Sur evitó que los cafres rojos perpetraran más delitos. Justicia pide la gente, justicia serena y recta se hará, porque han caído en nuestro poder la mayoría de los autores morales y materiales de tantos y tan horribles delitos. La paz ha vuelto a estas tierras. Estos extremeños descendientes de tantos héroes anónimos, que llevaron el buen nombre de España a América, han reanudado sus tareas y su vida civilizada a la sombra de nuestra secular y gloriosa bandera.

RAMON RESA.

Los niños son las principales víctimas del hambre y la miseria en la zona roja

El ochenta por ciento están enfermos de la piel y no se les puede atender por falta de jabón

BURGOS 9.—Uno de los objetivos que decían los soviéticos en sus propagandas que se proponían alcanzar con su contraofensiva en el Ebro, era el de paralizar nuestro plan de operaciones sobre el frente de Extremadura, suponiendo los rojos que nosotros tendríamos que acudir con todas nuestras reservas a oponernos a su paso, como si realmente ese paso tuviera una importancia decisiva, y que así otros frentes quedarían libres de la presión. Hasta en esto se han equivocado los "mandamás" marxistas.

Hoy les hemos seguido machacando por todos los sectores del Ebro y, al mismo tiempo, las fuerzas que operan por Extremadura han avanzado en una profundidad media de 10 kilómetros, en un frente extenso, proporcionando una zurra considerable a aquellas mesnadas, porque ellos sí que tuvieron que sacar de allí muchas unidades para contenernos en nuestro avance con rumbo hacia Valencia. Ahora todo se les viene encima porque nuestros soldados avanzan en todos los frentes y a la vez los milicianos ya se muestran hartos de que se les traiga y se les lleve de derrota en derrota; hartos los combatientes y los de la retaguardia; estos últimos hartos de hambre porque cada día que pasa la situación de los no combatientes en la España roja es más angustiosa. Todo lo tienen que recibir de fuera; la producción es nula y, además, la cosecha de cereales ha sido francamente deplorable. Los ferrocarriles, las carreteras, los vehículos están todos completamente entregados al servicio bélico, y así no hay posibilidad de transportar lo suficiente para que las poblaciones civiles puedan sostenerse.

Sobre todo, los que sufren más horriblemente la miseria son los pobres niños, tema que nos produce verdadero dolor tener que tocar, pero no hay más remedio que desarrollarlo porque refleja con toda exactitud el grado de miseria a que se ha llegado en la España bolchevizada.

Para remediar la situación de esos niños se constituyó en Ginebra un comité internacional. El representante de ese comité ha venido a recorrer la España roja, y este señor a su regreso del largo viaje que ha realizado, ha presentado un informe en el que dice que la inmensa mayoría de los 2.400.000 niños menores de cuatro años que existen en la zona marxista, cuya población calcula en doce millones de seres, están todos insuficientemente alimentados.

El comité internacional de Ginebra se ha preocupado de reunir fondos para atender a esta necesidad, pero parece ser que los fondos son francamente escasos y con ello sólo se podrá dar un punto de alivio a unos 14.000 niños que están en verdadero estado de inanición. En el informe también se dice que el 80 por 100 de las criaturas están enfermas de la piel—sarna, etc.—y que no se las puede atender debidamente por falta de jabón. El delegado hace constar asimismo que el combustible escasea de tal forma que pide no se hagan más envíos de leche en polvo porque este producto requiere ser calentado.

Si para atender a esos 14.000 niños hay tantas dificultades, calcúlese lo que supondrá hacer frente a los 2.400.000 niños que, según se dice en el informe del delegado del comité internacional de Ginebra, existen en la España roja.

Para resaltar más la triste situación de estas criaturas, nos bastará recordar que precisamente en estos días recorren el Midi francés los prohombres del marxismo español, o sean el nunca bastante ponderado señor Prieto y el señor Giral, quienes, por cierto, no se recatan en asistir a los buenos restaurantes franceses y entregarse a buenas comilonas, con el consiguiente escándalo de las gentes a las que después se acercan unos caballeros con unos lazos rojos pidiéndoles unos céntimos para auxiliar a los hombrientos niños de la España roja.

EL TEBIB ARRUMI.

Ha sido creada en Roma la Oficina Central para la Acción Católica

La preside el Cardenal Pizzardo

El "Osservatore Romano" publica la siguiente información:

El Santo Padre, tomando siempre a pechos la suerte de la Acción Católica en el mundo entero, se ha dignado constituir un "Oficio Central para la Acción Católica". Ha establecido su Sede en el Palacio de las Congregaciones, en San Calixto, y ha nombrado su Presidente al Cardenal José Pizzardo, tan distinguido ya en la Acción Católica.

El nuevo Oficio que se une a los otros de la Curia romana, está encargado de informar, de estudiar y de ayudar." Será, pues, un precioso centro mundial de documentación acerca de la actividad y de los resultados en las múltiples organizaciones y obras de Acción Católica en los diversos países.

Por el conocimiento y la difusión de las experiencias instructivas que allí se adquieren, contribuirá necesariamente al mayor desenvolvimiento de un apostolado tan necesario y tan fecundo.

Tanto más cuanto que según el augusto deseo del Santo Padre, los excelentísimos Obispos que se consagran ya con un cuidado admirable a las obras de la Acción Católica, encontrarán aquí gran facilidad de comunicación en relación con una rama tan importante de su actividad pastoral", gracias al nuevo Eminentísimo Presidente, que no es solamente una autoridad indiscutible por sus conocidas cualidades, sino que tendrá la posibilidad de establecer contacto frecuente y periódico con el Soberano Pontífice precisamente para todo aquello que compete al nuevo oficio.

No se puede pues, dudar que la presente organización y la feliz designación del primer presidente del "Oficio Central para la Acción Católica" deben inscribirse entre los grandes beneficios del glorioso pontificado de S. S. Pío XI, por las ventajas que de ello resultarán.

Los rojos instalan un colegio de niños en el local de una importante fábrica de material de guerra

BURGOS 9.—Según manifestaciones de un evadido de la zona roja, los marxistas han instalado en el cuartel de artillería de San Andrés (Barcelona) un colegio de niños en el que éstos comen y duermen. El cuartel es en la actualidad una importante fábrica de material de guerra.

Fácil es presumir el objeto criminal que ha movido a los dirigentes rojos al establecer dicho colegio.

LAS CHECAS BARCELONESAS INTENSIFICAN SU ACTIVIDAD

BURGOS, 9.—Se sabe que las actividades de las checas rusas en Barcelona aumentan de día en día, justificándose esta criminalidad por el número elevado de deserciones que se registran diariamente.

Ultimamente fué detenido un francés, individuo que, por su extremismo, tuvo gran ascendiente en la zona roja.

Continúa todavía la batalla al Norte de Chang-Ku-Feng

Tokio confía llegar a una solución diplomática con los soviets

Los altos jefes militares se han reunido con el ministro de la Guerra nipón

TOKIO, 9.— Prosigue la batalla al Norte de Chang-Ku-Feng.

El Boletín Militar japonés comunica que las fuerzas niponas ocupan las alturas cercanas a dicha población y que, además, se han apoderado de otras alturas estratégicas.

La Agencia Domei anuncia por su parte que numerosos tanques rusos se encuentran congregados detrás de las primeras líneas soviéticas, dispuestos, al parecer, al ataque. La línea fronteriza está igualmente amenazada por los aviones rusos.

Durante los últimos ataques aéreos resultaron muertos cuatro coreanos y diez gravemente heridos.

Los aviones rojos no han atacado todavía las posiciones japonesas situadas en territorio de Corea y de Manchukuo.—(Logos).

* * *

TOKIO, 9.—La tercera entrevista entre Litvinof y el embajador japonés en Moscú se celebrará próximamente en esta capital. La fecha será fijada de antemano.

En los círculos autorizados de Tokio se conserva la esperanza de llegar a una solución diplomática de los incidentes con los soviets.

CONFERENCIAS MILITARES EN TOKIO

TOKIO, 9.—Anoche se celebró una conferencia entre el ministro de la Guerra y los altos jefes militares, en la que se trató de cuestiones vitales con respecto a las hostilidades en la frontera ruso-manchú.

La reunión duró tres horas y no se hicieron públicos los acuerdos. Se cree que se han adoptado resoluciones de la mayor importancia que serán reveladas en el transcurso de los próximos días.

Simultáneamente con esa reunión, el segundo jefe del Estado Mayor Imperial se entrevistó con su Estado Mayor.

LOS RUSOS SE FORTIFICAN

TOKIO, 9.— Según comunica la Agencia Domei, en diversos puntos de la frontera de Corea se concede gran importancia al movimiento de tropas soviéticas con dirección al Norte de la colina de Chang-Ku-Feng. A las cuatro y media de la tarde se dirigieron hacia la zona de operaciones cincuenta tanques rusos.

También se informa que las tropas rusas realizan trabajos de defensa a lo largo de la zona fronteriza.

METRALLA LANZADA POR LOS SOVIETS

TOKIO, 9.—Se anuncia de modo semioficial que desde el comienzo de las hostilidades la artillería soviética ha lanzado de 20.000 a 25.000 granadas en territorio de Corea, y que los aviones rusos lanzaron también un incalculable número de bombas.

HALIFAX CONFERENCIA CON LOS EMBAJADORES DE RUSIA Y JAPON

LONDRES 9.—El ministro de Relaciones Exteriores, lord Halifax, que ha interrumpido su veraneo, recibió esta mañana en el Foreign Office al embajador soviético Mainski.

Después conferenció con el embajador japonés en Londres.

Las entrevistas versaron sobre la situación en el Manchukuo.—(Logos).

LOS RUSOS PREPARAN UN GRAN ATAQUE

TOKIO, 9.—Según informes recibidos en esta capital, procedentes de la frontera, parece revestir bastante importancia un nuevo movimiento de tropas soviéticas al Norte de Chang-Ku-Feng. Todo hace prever que los rusos proyectan una invasión del territorio del Manchubuo.

A las cuatro de la tarde, unos 40 carros de asalto rusos se dirigieron desde Novokiewsk a Hanchi, localidad situada a unos 20 kilómetros al Norte de Chang-Ku-Feng. Según otra información complementaria, las tropas rojas construyen fortificaciones entre Hanchi y el litoral.—(Logos).

El Duce no desaprovecha la ocasión de realizar, de vez en cuando, los más humildes y penosos trabajos. Y lo hace gustoso, recordando los tiempos de su juventud en que hubo de hacerlos necesariamente para ganar su sustento.

Hasta la Agencia francesa "Havas" reconoce la tremenda derrota de los rojos en el Ebro

PARIS, 9.—La Agencia francesa Havas anuncia que el terreno conquistado por las fuerzas nacionales en el sector del Ebro es muy importante.

La misma Agencia pone de relieve el enorme número de prisioneros hechos por los nacionales, y dice que constantemente se están presentando en las líneas de Franco fugitivos del campo rojo.

Dice por último que las tropas de Franco se han apoderado de enorme cantidad de material de guerra y depósitos de municiones.

* * *

BERLIN, 9.—La Agencia DNB ha recibido una información de San Juan de Luz dando cuenta de que, según noticias dignas de crédito, el Gobierno de Barcelona ha perdido completamente la cabeza con motivo del espantoso fracaso de la ofensiva en el Ebro. La mayor parte de las brigadas internacionales, por no decir todas, han sido puestas fuera de combate, y ahora necesitan un plazo de varias semanas para proceder a una reorganización del Ejército catalán.

A nuestros lectores

POR ORDEN DE LA SUPERIORIDAD, **"EL IDEAL GALLEGO"**, AL IGUAL QUE LOS PERIODICOS DE SU TAMAÑO, SOLO PODRA PUBLICAR CUATRO PAGINAS LA MAYOR PARTE DE LOS DIAS DEL MES.

¡BUENOS DIAS!

Dentro de escasas fechas, el pueblo coruñés tendrá ocasión de vivir uno de los actos más bellos y emocionantes de cuantos en España vienense celebrando en relación con las históricas circunstancias presentes. El próximo día 21, domingo de auténtica gala, La Coruña recibirá el inestimable honor de albergar a los Alféreces de Infantería de la Academia de Vitoria y ser escenario de la ceremonia transcendental en que los cadetes habrán de prestar juramento de fidelidad a la sagrada bandera de la Patria.

La Plaza de María Pita, lugar designado para la celebración de la ceremonia, y las calles céntricas de la población, conocerán el rítmico y unisono desfilar de estos admirables muchachos, adolescentes en su inmensa mayoría, que están siendo pasmo y asombro del mundo entero por su arrojo y bravura en los campos de batalla, y el desprecio de la vida —¡a los veinte años!—que hacen un día y otro día, prematuramente conscientes de su sagrada misión en la Cruzada.

Gracia y honor que de antemano debe agradecer La Coruña al interés incesante de su gobernador civil y a la cordialidad y el afecto de ese gran maestro de soldados que es el general Orgaz

Los elementos vitales de nuestra ciudad dispónense a organizar los actos necesarios para el más extraordinario realce de la solemne jornada militar. Dos han quedado ya perfilados: el almuerzo que el mismo día de la jura se dará a los setecientos u ochocientos Alféreces, bajo la inmensa bóveda de la estación del ferrocarril a Santiago, y la verbena —fastuosa como lo son todas las que organiza el Sporting Club— que habrá de celebrarse en el Parque del Camino Nuevo, donde esta veterana y patriótica sociedad obsequiará a sus invitados con una cena y una fiesta que para ellos será seguramente inolvidable.

Pero no es el formulismo oficial ni el festejo dispuesto de antemano y cronometrado en el programa lo que más interesa en el caso presente. Mucho más importante que todo eso y de más grata impresión para los Alféreces es el ambiente popular y de cordialidad desbordada que debe llenar todos los ámbitos de La Coruña durante la permanencia en nuestra ciudad de los nuevos oficiales del Ejército.

Esos muchachos que van a ser huéspedes nuestros de honor, son dignos y merecedores de los más excelsos homenajes. En el albor de sus vidas, aun no cumplidos los veinte años, han abandonado las comodidades del hogar y se han lanzado resueltamente a los peligros de la guerra. Todos han sido soldados en algún frente. Todos han luchado y ofrecido sus vidas por la Patria. Muchos tienen ya cicatrices en sus cuerpos de adolescentes... Y cuando ese sacrificio les ha parecido escaso en relación con la unidad, la grandeza y la libertad de España, por las que combatían, han ingresado en una Academia de Alféreces provisionales para irse al puesto más cercano a la muerte...

Y en estas circunstancias, ¿qué homenaje más digno de ellos que el del fervor popular? Pero no es sólo el fervor popular de los vítores y los cánticos en la calle, no. El fervor popular lo demuestra en este caso cada familia coruñesa ofreciendo su hogar para alojamiento de alguno de estos heroicos muchachos. ¡Ah! Y no se atreva nadie a pensar que al ofrecer albergue por dos días a un Alférez provisional del Ejército español le hace un favor al huésped. ¡Sólo faltaría!... El hecho de tener alojado a uno de estos maravillosos oficiales es uno de los más grandes honores que hoy le pueden corresponder a una familia.

Pero no es preciso insistir. El pueblo coruñés es un pueblo hidalgo y hospitalario, y mucho antes de que los Alféreces lleguen, no habrá quedado familia en La Coruña sin formular el honroso ofrecimiento.

Un ofrecimiento, además que debe tener auténtico sabor popular. Porque tanto como el alojamiento en la vivienda lujosa del convecino acaudalado importa la hospitalidad de la familia modesta y patriota que realiza un sacrificio por merecer tal honor. Nadie, pues, piense que su hogar es demasiado humilde para recibir a un oficial español. Al muchacho que ha velado en los parapetos con los pies hundidos en el fango y el uniforme empapado por la lluvia, la cama más modesta puede parecerle lecho de príncipes si en torno de él encuentra solicitud, cariño, cordialidad.

CORZANES.

Noticiario de La Coruña

DELEGACION DE ORDEN PUBLICO

NEGOCIADO QUINTO.—RELACION DE SALVOCONDUCTOS RECIBIDOS EN EL DIA DE HOY

Don Juan Insua Marcote, don Manuel Alonso Novo, doña María Fernández Lemus, don Marcial Paz Martínez.

La Coruña, 9 de agosto de 1938. III Año Triunfal.

NEGOCIADO SEXTO.—CIRCULACION. SANCIONES

De Arzúa: Joaquín Valiño Raposo, 97'25 pesetas; José Valiño Raposo, 50; José Quintela Vázquez, 50.

De Arteijo: Manuel Grela Souto y Emilia Vázquez Rey, 25 pesetas a cada uno.

De Ames: Manuel Otero Beiroa, 25 ptas.

De Betanzos: Jesús Otero Varela, 25 pesetas; Encarnación Seijo Ramos, 294'15; Raúl Lima Aguiar, 2.

De Bueu (Pontevedra): Gabriel Alvarez Muñiz, 86'25 pesetas.

De Cambre: Jesús Villar Babio, 50 ptas.

De Carballo: Eduardo Varela Deus, 134'25 pesetas; Eliseo Vázquez Casal, 25; Constantino Velo García, 150.

De Carral: Antonio Ferreiro Bocige, 25 pesetas.

De La Coruña: Josefa Souto Parga, 50 pesetas; Pastor Ramos Casal, 97'25; Pastor Patiño, 111; Antonia Nogueira Pazos, 807'85; Ramón López Rodríguez, 61'05; José Souto Martínez, 5; José García Galán, 818'50; Arturo Fernández, 2; Jesús Barbeiro 2; Luis Rebollo Martínez, 2; Enrique López Pérez, 2; José Catoira Martínez, 50; conde de Taboada, 25; Roberto Alen Sargenil, 300; Manuel Castro Gandoy, 50.

De Chantada: Francisco Leño Leño, 108'05 pesetas.

De Fene: Constantino Teijeiro Ríos, 50 pesetas.

De Lalín: Francisco Arean Soto, 108'50 pesetas.

De Lugo: Jesús Varela García, 100 ptas.

De Malpica: Antonio Varela Camoiras, 187'50 pesetas.

De Monfero: Jacobo Varela, 50 pesetas; Gabriel Sanjuan, 450.

De Noya: Francisco Cierto Sandón, 50 pesetas; María Insua Barreiro, 25; Ventura Arnte Lula, 25; Perfecto López Pérez, 100.

De Narón: Avelino Santalla Filgueira, 50 pesetas; Manuel Gómez Doce, 25.

De Neira (Lugo): Domingo González, 97'25 pesetas.

De Oleiros: Antonio Fonte Varela, 100 pesetas.

De Outes: Aurora Gacino Arman, 25 pesetas; Joaquín Antelo Alvarez, 25; Carmen Lourido Busto, 25; Antonio Blanco Añón y Manuel Pérez López, 25.

De Santiago: José Vázquez Fernández, 100 pesetas; Francisco González Pardo, 50.

De Santa Comba: Generosa Souto Alvarez y José Pazos, 25 pesetas a cada uno.

De Silleda (Pontevedra): Marcelino Muiño Meijome, 50 pesetas.

De Teo: Manuela Míguez, 25 pesetas.

De Vedra: Bartolomé Torres López, Carmen Valdés Conde y Mercedes Torres Rivera, 25 pesetas a cada una.

De Vilaboa (Pontevedra): Manuel Palmeiro Cerqueiro, 157'50 pesetas.

De Villagarcía: Francisco Cuiler Fernández y Joaquín Brea, 50 pesetas a cada uno.

De Zas: Rogelio Reyes Rial, 100 pesetas.

La Coruña, 9 de agosto de 1938. III Año Triunfal.

Saludo a Franco: ¡Arriba España!

COMISION INSPECTORA PROVINCIAL DE MUTILADOS DE GUERRA

AVISO A LOS CABALLEROS MUTILADOS

Se han recibido en esta Comisión los Títulos de Caballeros Mutilados de Guerra por la Patria correspondientes a los señores siguientes:

Amador Adán Arcán, Amador Sánchez Rodríguez, Amador Suárez García, Antonio Rodríguez Blanco, Benjamín Mantiñán González, Camilo Pérez Cubo, Cesáreo Vázquez Vázquez, Edelmiro Estévez, Emilio Salgado González, Enrique Fragueiro Cousido, Enrique Rivas López, Eusebio Natividad Calderón, Evaristo López López, Fidel Alvarez León, Francisco Gallego Quesada, Francisco Moreno López, Francisco Piñeiro Miranda, Francisco Solano García, Hermilio Curzón García, Hilario López Jiménez, Jesús Rey Rodríguez, Joaquín Alvarez Alvarez, José Bello Carro, José Casal Soto, José Luis Nieto Romero, José Márquez Pérez, José Rama Chaves, José Rilo Urrabieta, José San Miguel Muñiz, José Silva Lado, Juan Piñán García, Juan Sieira González, Julián Rey Doval, Luis Cabo Cristóbal, Manuel Blanco Fernández, Manuel Fernández, Manuel Otero Matalobos, Manuel Segundo Presno Pinta, Manuel Varela Picón, Manuel Villameá López, Marcelino Díaz Caldevilla, Pedro Sánchez Martínez, Plácido Godoy Enríquez, Plácido Vázquez López, Ramón Buján Malo, Ramón Martínez Bellas, Ramón Rivas Barral, Sergio Cerejo Sotelo, Sergio Pérez Rúa.

La Comisión ruega a los interesados residentes en La Coruña pasen a recoger los Títulos a las oficinas de la misma, Palacio de Justicia, Teléfono 1687, de 4'30 a 7'30 de la tarde, provistos de dos fotografías tamaño carnet y de los documentos precisos para acreditar su personalidad.

Los Caballeros Mutilados residentes en la provincia o fuera de ella, citados en la anterior relación, se servirán comunicar a esta Comisión provincial su actual domicilio, residencia y situación militar.

La Coruña 9 agosto 1938. III Año Triunfal.

El Presidente,
Hilario Núñez de Ceneda.

NECROLOGIA

Después de haber recibido fervorosamente los Santos Sacramentos dejó de existir en esta ciudad don Marcelino Casal Gil, suboficial de Intedencia retirado, que gozaba de la estimación general por sus excelentes dotes personales.

Compartimos el justo dolor de su apreciable familia.

— Confortada con los auxilios espirituales falleció en La Coruña doña Dolores Regueiro López, bondadosa señora, que contaba con muchas relaciones por su afable trato.

Participamos muy sinceramente de la aflicción de su prestigiosa familia, entre la que se cuenta el antiguo periodista coruñés don Jesús M. Bello, sobrino político de la finada.

— Mañana se cumplirán dos años de la heroica muerte de don Bernardo Moreda Bermúdez y don José Hermida Suazo, dos jóvenes patriotas, que tenían en La Coruña múltiples simpatías por sus excelentes dotes personales, entre las que sobresalía un extraordinario don de gentes.

En la memorable fecha reiteramos a los prestigiosos deudos de los finados nuestro más sentido pésame

Encarecemos de los lectores de EL IDEAL GALLEGO una oración en sufragio de los extintos.

TEATROS

ROSALIA CASTRO: ACTUACION DE LA COMPAÑIA DE GUILLERMINA SOTO

Puso con gran movilidad y gracia esta compañía "Los hijos artificiales", la clásica comedia de enredo que hizo reír de verdad.

Tuvieron especial ocasión de lucimiento Guillermina Soto, Elvira Rojas, notable actriz de carácter, Julio C. Vázquez, que se habló de hacer inteligentes "gansadas", y Joaquín Marco.

El público, muy regocijado, aplaudió efusivamente a los intérpretes de la conocida obra de Batt y Reparaz.

LA FIESTA INFANTIL DE MAÑANA EN EL PARQUE DEL SPORTING

Como ya quedan pocos jueves de estas gratísimas fiestas infantiles a beneficio de "Auxilio Social", sabemos que son muchos los niños que se proponen asistir a la de mañana.

En la pasada semana se han repartido cien juguetes entre los pequeños concurrentes — mañana habrá también otras novedades y sorpresas para nuestros niños, que tan felices son pensando que con su asistencia alivian la miseria y el hambre de otros hermanitos suyos.

La entrada sólo cuesta 0'50 pesetas para niños y una peseta para las personas mayores.

PALACIO DE JUSTICIA

LICENCIAS

Por el Ministerio de Justicia fueron concedidas las siguientes licencias:

De treinta días, a don Vicente Rey Barreiro, secretario del Juzgado de primera instancia de Santiago; a don Manuel Lois Vidal, idem ídem del de La Estrada; a don Carlos Piñeiro Castro, idem ídem del de Redondela, y a D. José Padín González, médico forense de Mondoñedo. Dos un mes, al Registrador de la Propiedad, de Padrón, don José Pais Trillo.

SEÑALAMIENTOS PARA HOY

Salas de lo Civil

Sala segunda.—Allariz: don Antonio Marra con don Bernardino Otero, sobre pobreza. Letrado, Monelos Rodríguez.

Cambados: doña María Rodríguez con la entidad "Daniel Saenz", sobre reposición de un auto. Letrado, Salgado.

REGISTRO CIVIL

AUDIENCIA

Nacimientos: Andrés Señoris Novoa, José Luis Fernández Habas, Josefina María del Pilar Regueira López, Raimundo Valledepaz Gómez.

Defunciones: Elvira Emilia Vázquez, 32 años (uremia).

Matrimonios: ninguno.

INSTITUTO

Nacimientos: María Luisa Sánchez Pena, Roberto María Salvador Pintos Vilar, Margarita María Pilar Berguez Sandez, Ramón Celso Fernández Fernández, Jesús María Francisco Buhigos Piñeiro.

Defunciones: Manuel Linares Rivas Astray, 73 años (ateroma aórtico).

Matrimonios: ninguno.

SUCESOS

HERIDOS DE CONSIDERACION POR CAIDAS

Jugando ayer con varios amigos suyos en la Gaiteira, el niño de 8 años José Campos Gándara se cayó al suelo y se produjo la fractura completa del cúbito y radio del antebrazo derecho, por su tercio medio.

Se le hizo la cura de urgencia en la Casa de Socorro del Hospital, y después pasó al domicilio paterno, Gaiteira número 5.

— La vecina de la calle del Matadero número 36, Felipa Franco Mojón, de 68 años, se cayó ayer en las peñas de la playa del Orzán y se produjo una herida fuertemente contusa en la región occipital, contusiones en ambos hombros y conmoción cerebral.

Felipa fué asistida de primera intención en la Casa de Socorro del Hospital y se calificó su estado de pronóstico reservado.

Una vez curada de urgencia pasó a su citado domicilio.

MORDIDO POR UN PERRO

Ha sido mordido ayer por un perro en la vía pública, Andrés Pérez Cobas, de la calle de la Franja número 6. Andrés sufrió heridas en la región malar izquierda y en la temporal del mismo lado. Se le prestó asistencia facultativa en la Casa de Socorro del Hospital.

LESIONADOS EN ACCIDENTES CASUALES

En accidentes casuales sufrieron lesiones de las que han sido asistidos en la Casa de Socorro mencionada:

Manuel García Varela, de la calle de la Galera 2 y 4: herida contusa en la región frontal; José Mariñán, del Burgo, herida en el pie izquierdo; Julia Viñes Rial, de la calle de Angel Rebollo, 23, herida contusa en la región mentoniana; Manuel Ferrer Latas, de Puerta de Aires 8, herida contusa en la región occipital; Remedios Macías Lucus, de Piedra Furada 27, herida incisa contusa en la mano izquierda; Palmira Luaces, de Eiris herida contusa, en forma estrellada, en la mano derecha.

EL TIEMPO

Estado general atmosférico: Se mantienen las presiones altas en el Atlántico, alrededor de las Azores, con un mínimo junto a las citadas islas. Hay también presiones altas en la península escandinava. El mínimo más importante se encuentra en el Atlántico septentrional. Sobre las Islas Británicas hay un mínimo relativo con otro de parecida intensidad en el Mediterráneo occidental. En España, las presiones son relativamente normales.

Tiempo probable en la costa Norte y Noroeste de España: Vientos flojos de dirección variable. Cielo nuboso o cubierto. Algunas lluvias ligeras y marejadilla.

Temperatura máxima, 24°0; mínima, 12°0.

MAREAS PARA HOY

Pleamares: por la mañana, a las 3'40 horas, 3'48 metros de altura; por la tarde, a las 15'58 horas, 3'55 metros.

Bajamares: por la mañana, a las 9'57 horas, 0'99 metros; por la tarde, a las 22'14 horas, 0'52 metros.

VINO PINEDO
Reconstituyente eficaz en convalecencias, anemia, cansancio cerebral y regulador del sistema nervioso

YAVOY
HOY, MIERCOLES
La fe triunfante de la idea cristiana
EL SIGNO DE LA CRUZ
EN ESPAÑOL
FREDRIC MARCH
ELISA LANDI
CLAUDETE COLBERT
CHARLES LAUGHTON
4 — 6 — 8 — 10 3/4

Otro hockeyman coruñés que muere por Dios y por España

Ahora es el "Artabro", el club de hockey coruñés que sufre la baja irreparable de uno de los suyos. Tenía que ser así, cuando la mayoría de los jugadores están desde el primer día al servicio de la Patria, casi todos salidos voluntariamente para luchar por ella.

Uno de los más arriesgados y valientes fué Cheché Togores. Salió armado a la calle, en julio; en agosto, con la gloriosa Legión Gallega del Comandante Barja, a Guipúzcoa. Y cuando en septiembre la inolvidable unidad se trasladó al frente de Huesca, Cheché vertió valientemente su sangre, atravesada la cara de un balazo, que puso en serio riesgo su vida. Después, el curso para Alférez provisional y más tarde el ascenso a Teniente; el recorrer de diversos frentes, siempre combatiendo en la primera línea. Hasta caer, al fin, entregando su juvenil y preciosa existencia por la redención de España.

En el Artabro Hockey Club, Cheché Togores era una de las figuras más descollantes. En algunos encuentros dejó de vestir los colores amarillo y verde, pero en cambio, actuó en dos ocasiones memorables: en el primer partido jugado por el equipo y en el gran encuentro del campeonato nacional de hockey, contra el Club de Campo, en Madrid, que fué el último partido de su vida.

Su puesto habitual era el de extremo izquierdo, aunque algunas veces lo alternó con el de interior del mismo flanco, y siempre evidenció valentía, inteligencia y amor hacia los colores de su club. Pero sobre todas estas condiciones estaban su alto espíritu deportivo, su compañerismo, su simpatía, que le habían merecido la simpatía y el cariño de cuantos le trataban

Deícanse en paz el buen amigo, sobresaliente deportista y heroico patriota y eleven por su alma una oración nuestros lectores.

Teniente José Togores y Díaz del Río: ¡Presente!—M.

Estuvo ayer en La Coruña una expedición de flechas de las Islas Canarias

Aquí visitaron el campamento de sus camaradas en Bergondo y el Pazo del Caudillo

Hoy salen para tomar parte en el campamento de la Organización Juvenil de Santander

En las primeras horas de la mañana de ayer llegaron a este puerto, a bordo del vapor "Plus Ultra", unos cien Flechas de diferentes localidades de las islas Canarias.

Los expedicionarios vienen mandados por el secretario provincial de Organización Juvenil, y se dirigen a Santander, a donde van con el fin de tomar parte en el Campamento de Organización Juvenil de Falange Española Tradicionalista y de las J. O. N. S. que se está celebrando en la capital montañesa.

Los pequeños viajeros, desembarcaron aquí y se dedicaron, durante el día de ayer, a recorrer la ciudad y sus alrededores.

Parte de la expedición fué invitada por la Organización Juvenil coruñesa a visitar el Campamento que está celebrando en Bergondo.

En este Campamento confraternizaron durante unas horas los Flechas coruñeses y los Flechas canarios a quienes se obsequió y atendió con gran camaradería.

Los Flechas de las Islas Canarias que estuvieron en el Campamento de Bergondo, también fueron a hacer una visita al Pazo de Meirás, regresando a La Coruña en las últimas horas de la tarde, satisfechísimos de la excursión y visitas realizadas.

Al regreso, las Jerarquías de la Organización Juvenil coruñesa estuvieron a bordo del "Plus Ultra", donde fueron delicadamente obsequiados por sus camaradas.

Los expedicionarios saldrán hoy por mar prosiguiendo su viaje con dirección a la referida ciudad de Santander, a bordo del mencionado buque

EL IDEAL GALLEGO
se vende en Puente-Maceira, en la Zapatería de don Julio Capeáns

KIOSCO--HOY
Funciones a las 4 1/4, 6, 8 y 11
La interesante y sensacional producción COLUMBIA
LA CARGA DEL DIABLO
Interpretada por la bellísima MARIAN MARSH
y el galán WALLACE FORD
PISO BAJO:
GRAN SALON DE CAFE
Grandes éxitos diarios de los excéntricos musicales HERMANOS CAPE

LA GUERRA ESPAÑOLA VISTA POR EL GENERAL DUVAL

El Ejército de Franco posee una organización, un armamento y una instrucción que lo igualan a los mejores ejércitos europeos

Si Barcelona recibe la certeza de que nada tiene que esperar de franceses e ingleses, la guerra terminaría inmediatamente

En la "Revista Militar" del "Journal des Débats", edición del 8 de los corrientes, ha aparecido un interesantísimo artículo titulado "En Espagne". A pesar de su brevedad constituye un estudio completo de la situación militar española y de sus posibilidades en el futuro. Lo suscribe una alta autoridad, un ilustre militar francés: el general Duval.

El general Duval visitó la España Nacional en septiembre de 1937 y acaba de realizar un nuevo viaje a ella. Este contraste entre las impresiones recogidas entonces y las obtenidas ahora tiene—y así lo expresa el articulista—un gran valor, el de ver confirmadas en realidades lo que en su principio pudieron aparecer como apariencias.

En el primer párrafo de su artículo el general Duval escribe:

"Lo que parece más extraño a los franceses que regresan de España, después de haber examinado seriamente la situación de uno y otro bando, no es que existan y que se manifiestan en nuestro país pasiones ideológicas, en sentidos diversos. Ello es humano e, incluso, normal: es la expresión de la vida. Lo que admira es, simplemente, que pueda todavía subsistir una duda en personas informadas y de buena fe sobre el desenlace de la lucha. Cada uno puede desear lo que quiera, pero los hechos se imponen. Que un político, y con más razón un hombre de Estado, quiera todavía jugar la suerte de Barcelona y Valencia, es cosa que sobrepasa el entendimiento. A menos que se trate de una gran partida de poker en la que el gran conflicto europeo sea e. supremo envite; pero, entonces, ¡qué locura, qué crimen!"

Seguidamente el ilustre militar describe el estado de espíritu de la España auténtica:

"En Sevilla, en Salamanca, en Burgos, en Santander, reina hoy una atmósfera de confianza, me atrevo a decir que de victoria ya conseguida, de la cual es imposible sustraerse. Es demasiado universal, demasiado intensa para haber sido elaborada artificialmente. En el frente, la simple duda hace sonreír. Ningún éxito sorprende; ningún contratiempo inquieta. Que se haga ruido en torno de un incidente, como el paso del Ebro por un destacamento rojo, es cosa que extraña. El parte oficial de Barcelona divierte."

La política y la estrategia de los rojos merecen del autor el comentario siguiente:

"La política y la estrategia de Barcelona se explican perfectamente; responden a una situación militar desesperada. Barcelona y Valencia no conservan otra esperanza que la de una complicación internacional y todas las que se la dejan suponer posibles hacen su juego. Todo su esfuerzo se realiza en la propaganda por un lado, y por otro hacia la prolongación de la guerra, a cualquier precio. Para prolongar la guerra no existe más que una estrategia: la de las diversiones. Nunca, desde luego, han podido hacer otra cosa; nunca han emprendido una gran operación con miras a un resultado decisivo. Belchite ha sido una diversión; Teruel ha sido una diversión; el Ebro es otra diversión. Todo ello no ha tenido, no puede tener consecuencias: todo ello no tiende más que a hacer durar la guerra. Vosotros, franceses e ingleses, ¿queréis que la guerra cese? Se nos dice: dad a Barcelona y a Valencia la certeza de que no tienen nada que esperar de vosotros, y la guerra terminará mañana.

"Todo, en la conducta de Valencia y de Barcelona, denuncia en efecto este mismo cálculo incluso en el lenguaje de su propaganda. Se esfuerzan en hacer creer en la presencia, en las filas del Ejército nacionalista, de importantes fuerzas italianas y alemanas: saben, sin duda a qué modestas cifras se elevan.

Ningún oficial español me contradirá si digo que, en esta guerra, el vencedor es la infantería, y a veces la infantería sola, mediocremente apoyada por las otras armas. Este título de vencedora no lo debe la infantería española a sus sacrificios solamente. Es cierto que por todas partes ha prodigado pruebas de una resistencia y de un valor heroicos; pero ha testimoniado también una "manera" y una habilidad de maniobra notables. Sus pérdidas en 1938, no han sido excesivas. Se sirve admirablemente de su fuego y del terreno y combina, siempre que es posible, la maniobra envolvente con el ataque frontal".

Estudia la composición de las unidades españolas y la organización del ejército, cuyos progresos en el año último le sugieren el siguiente comentario:

"Verdaderamente los progresos realizados por el ejército nacionalista de 1937 a 1938 son sorprendentes. La guerra civil ha pasado totalmente en el campo de batalla su carácter particular. El Ejército de Franco posee hoy una organización, un armamento, una instrucción que le igualan a los mejores ejércitos europeos".

Y cierra su artículo con los siguientes párrafos:

"La estrategia de diversión practicada por Barcelona y Valencia, con el solo fin de hacer durar la guerra, se explica fácilmente. El frente tiene una extensión total de 1.750 kms. y el ejército nacionalista cuenta alrededor de mil hombres. Para comprender la importancia de estas cifras, pongamos que en 1918 el frente francés desde Nieuport a Suiza, tenía una extensión de 650 kms y estaba guarnecido por 2 millones medio de franceses, ingleses, americanos y belgas. Así es que Francco, con un ejército otres veces menos numeroso ha de actuar en un frente tres veces más extenso. En estas condiciones es fácil a unos millares de hombres penetrar por sorpresa hasta bastante lejos en el interior del territorio enemigo antes de que se le hayan podido oponer fuerzas importantes. La obligación de reunir y de transportar refuerzos puede llegar a imponer la retirada de fuerzas de los frentes de ataque y detener, a lo menos hacer más lentas las operaciones en curso. Esto ha sido cierto, sobre todo cuando Franco, al principio de la organización, carecía de disponibilidades bastantes para hacer frente al mismo tiempo a todas las eventualidades. Pero resulta cada vez más cierto, a medida del desenvolvimiento de su organización, lo improbable que lo del Ebro haya impuesto retirada alguna a las fuerzas del frente Teruel-Santoto.

"Si es exacto que, desde ahora, el Ejército de Franco es superior no sólo por la calidad, sino también por el número, al ejército rojo, puede creerse, como se cree en Burgos, que la guerra tendrá término el año 1938".

PUEBLA DEL CARAMIÑAL

Para publicidad de y trabajos de Imprenta, dirigirse a D. Manuel Fernández Vázquez.

Noticiario DEPORTIVO

El Arsenal, de Londres, ha pagado catorce mil libras por un jugador

Es el traspaso más costoso en la historia del fútbol

EL JUGADOR ADQUIRIDO ES BRYN JONES

LONDRES. — Catorce mil libras esterlinas, que, al cambio actual, representan 2.592.000 francos, han sido pagadas por el Arsenal para la adquisición del famoso jugador Bryn Jones, interior derecho del equipo del Wolverhampton.

Esta sensacional transferencia bate largamente todos los récords del fútbol inglés y aún mundial, en donde ningún jugador ha sido pagado hasta la presente ocasión en más de once mil libras.

El Aston Villa pagó, en 1934, 10.775 libras por Allen del Portsmouth. El Chelsea, 10.000 por Gallagher, e n1930. Y el Manchester City, 10.000 también por Roberts.

El traspaso de Jones ha sido logrado mediante la perseverancia del activo gerente del Arsenal George Allison, tras un mes de incesantes gestiones, y al fin ha logrado sus propósitos.

EL RECOR DE ALTURA EN TRIMOTOR

BERLIN.—El capitán Reichweiller, tripulando un avión trimotor, ha conseguido elevarse a 7.000 metros de altura.

El último "record" lo ostentaba también un alemán en 6.300 metros.

NUEVAS FEDERACIONES NACIONALES

En Bilbao prosigue con toda actividad los trabajos para la organización del supremo organismo ciclista nacional.

Parece imperar la tendencia—laudable, por cierto—de suprimir la antigua denominación de Unión Velocipédica Española y sustituirla por la de Federación Nacional de Ciclismo.

También en Bilbao se ha lanzado la idea de reorganizar la Federación Nacional de Atletismo.

VUELTA CICLISTA A PORTUGAL

Portugal está viviendo su VII Vuelta Ciclista.

Al final de la cuarta etapa figuraba en el primer lugar de la clasificación el corredor César Luiz, seguido de Ezequiel Lino. Los famosos corredores Triundado y Nicolau, tan populares en nuestra región, ocupaban, respectivamente los puestos sexto y 16.

César Luiz, el cabecilla, ostenta la "camisola amarela".

Vida de sociedad

VIAJEROS

El conocido farmacéutico de Orense, don Modesto Román, su esposa e hija Chon se encuentran en La Coruña, donde se proponen permanecer una temporada.

—Llegó de Castellón, don Javier Judel Salgado.

—Con sus hermanos los señores de Puga Ramón (don Manuel María), se halla pasando una temporada la señorita Baby Suárez Quiroga.

—Después de una larga ausencia en Vigo, donde reside, se encuentra en La Coruña nuestro antiguo convecino don Manuel Roel de la Torre.

—Llegaron de Santiago para pasar una temporada en esta ciudad el abogado don José Portal Fradelas, su esposa doña Luisa Ladrón de Guevara y su hijo.

—El lunes pasaron el día en La Coruña, procedentes de Guitriz la esposa de don Javier Ozores Pedrosa, por su cuna Pachucha Ochoa, y su hija Lila.

—Salió para Carballo, el R. Padre Elías G. Fierro, superior de esta residencia de Dominicos.

—Está pasando unos días con su familia don Fernando Torres Ozores.

DE MARINA

Deben presentarse en el Negociado de Registro de esta Comandancia de Marina a recoger documentos los siguientes individuos: José Manuel Suárez Vázquez, Antonio Varela Calvete, Fortunato Prado Poisa, Francisco Alejandro Ramírez, Alvaro López Cordal, Manuel Carrillo Ameijeiras, José Barros Meijide, Andrés Siso Longueira, Manuel del Rosario García Candamio, Mariano Fuentes Verdía, Manuel Verdes Amigo

La Coruña 10 de agosto de 1938. III Año Triunfal.

LA TERRAZA
HOY: A las 4, 6, 8 y 11
BUSTER KEATON "Pamplinas" y JIMMY DURANTE "Narizotas", los dos populares astros cómicos de la pantalla, en
GUERREMOS CERVEZA
¡La película de la hilaridad máxima, la que hace reír hasta llorar!
MAÑANA, EN ESPAÑOL
CHARLIE CHAN, el famoso detective chino, en su gran creación policíaca
EL COFRE MISTERIOSO
VIERNES
ROBERT MONTGOMERY y DOROTHY JORDAN en
AMOR RABIOSO
DOMINGO, EN ESPAÑOL
LA HERMANA SAN SULPICIO
Joya de la cinematografía española

ORO Y DINERO PARA LA PATRIA. ¡RICOS! EL EGOISMO ES HERMANO DE LA TRAICION.

Han dado comienzo las maniobras militares en Italia

El Rey Emperador presenció las primeras fases de los ejercicios

ROMA 8.—Las maniobras militares cuyos preliminares al año XVI de la era fascista han dado comienzo en la región de los Abruzos, participando en ella 25.000 hombres de infantería, 4.000 de caballería y 2.000 coches blindados.

Estas maniobras tienen por objeto observar la acción de las divisiones de infantería encuadradas con otras fuerzas en combate ofensivo y en terreno libre contra un supuesto enemigo que ocupa diversas posiciones.

Varios destacamentos de la Juventud italiana del Lictor han sido puestas a disposición de los dos bandos que participan en las maniobras para que contribuyan a asegurar los servicios de enlace.

A las primeras fases de estos ejercicios asistieron el Rey Emperador, el Príncipe de Piamonte y algunos ministros.—(Logos).

LA LEGION
Cuerpo de choque, el mejor retribuido y en el que el Legionario, puede llegar a Comandante.
Banderín de alistamiento en el Gobierno Militar de La Coruña.
Edad de 18 a 35 años. Talla 1'600, no se exige documentación.

TEATRO ROSALIA
COMPAÑIA DE COMEDIA
GUILLERMINA SOTO
Primer actor
JULIO C. VAZQUEZ
HOY
Tarde: 7'30 - Noche: 10'45
UN CONTINUO REGOCIJO con la más fina y graciosa comedia del genial MUÑOZ SECA
EL ARDID
Exito clamoroso de Guillermina Soto y Julio Vázquez
MAÑANA: La preciosa obra de F. SASSONE
LA SRTA. ESTA LOCA
VIERNES
MORENA CLARA
SABADO: ¡ESTRENO! de la astracanada
FELIPE EL DE LA F. A. I.
Risas explosivas
DOMINGO
DUEÑA Y SEÑORA
LUNES
PAPA LEBONARD
Creación de Vázquez

GALICIA

Santiago

SANTIAGO, 9.—Con gran sentimiento se acogió en Santiago la noticia de la muerte del ilustre comediógrafo Don Manuel Linares Rivas, ocurrida en La Coruña.

El finado escritor era natural de nuestra ciudad, donde su prestigio literario había conseguido las mejores alabanzas. Aquí contaba con muchas amistades.

Nos asociamos al dolor que representa la muerte de tan renombrado valor del teatro español.

×

En la semana próxima llegará a Santiago para ganar el Jubileo una numerosa peregrinación ferrolana.

En la fiesta de mañana, miércoles, se celebrará dedicada a San Lorenzo en la capilla de los Duques de Terranova, predicará el Reverendo Padre Gil.

×

Todos los mozos nacidos en otros Ayuntamientos y comprendidos en el primer trimestre de la quinta de 1941, deben comparecer con urgencia en el Negociado municipal de Quintas.

×

Ingresó en el Hospital Faustino Lamas, de 11 años, vecino de la parroquia de Andoyo (Ordenes) quien al caer de un árbol se produjo fractura de un brazo.

×

Nacimientos.—Francisco Ferrer Díaz, José Manuel Pol Calvelo.

Defunciones. — Francisca Vázquez Herbe, de 50 años, soltera vecina de la Rúa Nueva, Presentación Amo Vila, de 28 años, soltera siendo autopsiado su cadáver, y Manuel Barreiro Suárez, de 63 años, soltero.

Lugo

LUGO 9.—En la Audiencia se vieron las siguientes causas:

Una del Juzgado de Chantada por lesiones contra José Blanco Rodríguez, para quien pidió el fiscal dos meses y un día de arresto mayor. Defendió el letrado señor Pardo Menéndez.

Otra procedente del Juzgado de Lugo por tentativa de estafa contra Tomás Romero Romero y Juan Bouzamayor García. El fiscal pidió para cada uno de ellos 2.000 pesetas de multa pena con la que se conformaron ambos procesados. Defendió el letrado indicado anteriormente. Otra de Vivero por lesiones contra José Leal Franco, para quien pidió el fiscal seis meses de arresto mayor. Fué defendido el procesado por el abogado señor Péreo de Guerra.

×

En la oficina del Jefe de Policía Urbana se encuentra depositado, a disposición de su dueño, un abrigo que fué encontrado en la vía pública.

También fué hallado en la calle un carnet de identidad del soldado don Jesús Frías Guerreiro.

×

En el mercado celebrado hoy no hubo cotización para el centeno, trigo y maíz. Huevos se cotizaron a 2'30 docena; patatas [illegible] tas los 50 kgs.; mantec[illegible] tas kilo y tocino a 5'50.

Para el abastecimiento [illegible] ciudad fueron sacrificadas [illegible] ses vacunas y 42 cabras.

Entraron en el mercado [illegible] kgs. de pescado.

Orense

ORENSE, 9. — Continuaron hoy las solemnes rogativas por el Cabildo Catedralicio atendiendo al ruego del Ayuntamiento que recogió los deseos del vecindario para impetrar del Altísimo que cese la pertinaz sequía que asola los campos y agota los manantiales.

Mañana terminarán tan piadosos actos.

Si no obstante éstos no lloviese, sacaríase procesionalmente la imagen de la Santísima Virgen del inmediato pueblecillo de Reza hasta la Catedral, que solamente sale en las grandes sequías.

Pontevedra

PONTEVEDRA, 9.—De Salvatierra comunican que en el lugar conocido por "Piedra Rachada", en la parroquia de Lira, ocurrió un accidente al obrero cantero José María Alvarez Alvarez, al cual cayó encima una piedra de gran tamaño que le ocasionó la muerte por magullamiento y asfixia.

×

—La benemérita de Tuy denuncia a Antonio Fernández Gómez, autor de la sustracción de una cartera conteniendo 390 escudos en billetes del Banco de Portugal, cantidad que había sido olvidada en el coche que tenía encargo de limpiar y que era de la propiedad de Urbano Rodríguez.

×

—La Guardia civil de La Guardia comunica al Gobierno civil que cuando un coche se dirigía desde Camposancos a Pontevedra, atropelló en el kilómetro 83 de la citada carretera a los niños Antonio Guisande Rodríguez y a Martín Guisande Portela, que con otros dos compañeros ocupaban un carrito con leña. El primero de los niños resultó con heridas de tal gravedad que falleció casi en el acto. El segundo fué curado, calificándose su estado de pronóstico reservado. El coche autor del atropello no llevaba luz y a esto se debió, con la falta de pericia del conductor, el atropello. Se interesó la detención del chofer, que se dió a la fuga en el coche.

×

—La Delegación de Asistencia a Frentes y Hospitales ruega la presentación de algún familiar del alférez del Regimiento de Ceuta número 7, señor Vidal Ríos, para comunicarle un asunto de interés.

En este centro entregó 100 pesetas don Francisco Quinteiro.

×

—Enviaron entradas para la corrida del domingo con destino a los heridos de nuestros hospitales, don Lorenzo Fernández, don Buenaventura Pla, don Marcial Cadilla, don Angel Martínez y don Emilio Tilleiro.

×

—La Delegación provincial de Trabajo recuerda a los empresarios que el 11 del actual termina el plazo para la instalación de comedores para obreros, según lo ordenado por la superioridad. Se advierte que a partir de esta fecha se girarán visitas de inspección a fin de comprobar el cumplimiento de lo dispuesto.

×

Hoy regresó de la magnífica finca de Covelo, en La Lama, la primera Colonia escolar de niños. Disfrutaron de los beneficios de esta institución, que organiza la Inspección provincial de Primera Enseñanza, 35 niñas, pertenecientes a las Escuelas nacionales de la capital y seleccionadas por el personal técnico del Instituto Provincial de Higiene.

En la misma tarde de hoy salieron para disfrutar de la colonia de vacaciones 35 niños, quienes vivirán también durante un mes en régimen de colonos.

Fueron despedidos por el inspector jefe de Primera Enseñanza, señor Muntada, y por los inspectores de la Comisión de Colonias, señores Liste y Sabell.

×

—El inspecor jefe de Primera Enseñanza está girando visita a las escuelas nacionales de esta capital, agregadas últimamente a su Zona por razón de estar adscritas a la Jefatura, con la finalidad de estudiar las condiciones pedagógicas de los locales en que dichas escuelas están instaladas y además con motivo de la redistribución de las escuelas en la provincia.

×

—Han sido sancionados por el Excmo. Sr. Gobernador civil, los siguientes señores:

Por elevación en el precio de la carne, con 25 pesetas, la tablajera del Grove, Juana Otero; con 100 pesetas, Ramona Sotelo, de Vigo, y José Marín, con 200, de Vigo. Por no tener carteles indicadores de precios, con 50 pesetas, Trinidad Torrado García, de la Isla de Arosa. Por compra de huevos a precio superior al de tasa, con 100 pesetas, Angel Sixto Barral, de Meis. Román Romero González, de Covelo, con 15 pesetas, por no tener carteliitos de precios. Por no tener vagones sin descargar más de 24 horas, con 100 pesetas, Arturo Villanueva, M. Villanueva, José Esperón Landín, Jesús Díaz, señor Tabarés. Por vender azafrán a precio abusivo, con 150 pesetas, Antonio Rodríguez Rodríguez, de Vigo. Por pretender vender calzado a precio abusivo, con 2.000 pesetas, Máximo Escobar, de Vigo. Por ocultación de géneros, Dalmiro Pérez Rodríguez, con 1.500 pesetas, de Arbo. Por elevación precio género, Antonio Graña Mosquera, de Vigo, con 500 pesetas. José Tourimo, de Pontevedra, con 250 pesetas, por pretender vender cuerda a precio exagerado.

Ortigueira

VEJEZ DEL MARINO

El Patronato Local de la Vejez del Marino hizo entrega de 2.000 pesetas a ocho pescadores viejos y pobres vecinos de los puertos de este Distrito Marítimo, distribuyéndolas como sigue:

De Cedeira: don Antonio Rodríguez Muiño, 250 pesetas; don Cándido Albo, 250.

De Cariño: don Eusebio Breijo, 250 pesetas; don José Sánchez, 250; don José Bon, 250.

De Espasante: don Antonio Rubido Sierra, 250 pesetas.

De San Adrián: don Francisco Gómez Méndez, 250 pesetas.

De Ortigueira: don Manuel Porta Martínez, 250.

Dicha cantidad se recaudó entre los armadores, fabricantes, consignatarios y demás personas relacionadas con las industrias de mar del Distrito.

El acto de entrega tuvo lugar en la Plaza de Calvo Sotelo, asistiendo las autoridades y numeroso público, haciendo uso de la palabra el señor Ayudante militar de Marina don Luis Cebreiro y el señor Alcalde en funciones, Jefe de Falange Española Tradicionalista y de las JONS don Feliciano Crespo Bello, llenando de emoción al numeroso público allí presente.

Noya

En la mañana del sábado, día 6 del corriente, se declaró un incendio en la casa habitada por don Simón Lamas, sita en el campo de las Ruedas.

El fuego, que al principio tomó gran incremento, pudo ser sofocado tras rudos esfuerzos por parte del servicio municipal contra incendios, con la entusiasta colaboración de todo el vecindario.

Las pérdidas son de bastante consideración.

—El tiempo, no tan bueno como fuera de esperar, dada la estación en que nos encontramos, quizás restó alguna concurrencia a la acostumbrada feria bimensual. A pesar de ello se registraron muchas transacciones a los precios normales.

Villagarcía

A fin de aclarar recibos de pago de haberes se requiere la presentación en la Oficina de Intervención de este Ayuntamiento de algún familiar de los siguientes soldados: José Onteda Macetú, Carmelo Díaz Suárez, Manuel Lorenzo Cortés y Manuel Dieste Ramos.

En la Secretaría del Ayuntamiento debe presentarse el cabo Ramón Rey Verdulla.

×

Por la Alcaldía han sido impuestas las siguientes multas: de 10 pesetas a María Riveiro y Carmen Patiño, vecinas del lugar de Fuentecarmoa, por promover escándalo en la vía pública, y a Ramón Rodríguez y José Riveiro, también del mismo lugar, por apacentar ganado en sitio prohibido. De dos pesetas a Concepción Riveira, por formar escándalo en sitio público.

×

Se ha recibido en los comedores de Auxilio Social un donativo de 50 pesetas del niño Salvador Buhigas, hijo del capitán, muerto gloriosamente en el frente de batalla, don Salvador Buhigas Novo.

En el templo de los PP. del Inmaculado Corazón de María, y costeada por la colonia madrileña aquí residente, se viene celebrando estos días una devota novena a la Virgen de la Paloma.

FERROL

FERROL 9.—El próximo jueves, a las seis de la tarde, celebrará sesión ordinaria la Comisión municipal permanente para despachar diversos asuntos de trámite.

×

Llegó a esta ciudad el cadáver del oficial de Aviación, D. Vicente Junquera Castro, joven y valiente militar que dió su vida por Dios y por la Patria en un accidente automovilista, en acto del servicio.

En el cementerio instalóse la capilla ardiente, desfilando ante el cadáver numerosas personas, entre ellas numerosos amigos del finado.

El sepelio fué presidido por las autoridades, siendo imponente la manifestación de duelo.

En el momento de ser inhumado el cadáver, el general gobernador militar de la plaza dió la voz ¡Alférez de Aviación Vicente Junquera Castro! contestando el público ¡Presente!

×

— En breve darán comienzo las obras de pavimentación de la calle de Fernando Villaamil, cuyas obras se hacían grandemente sentir por ser una de las principales vías ferrolanas.

×

— Deben presentarse en la Comandancia militar el padre del cabo del regimiento de Infantería de Zaragoza, 30, Julián Ancas Luaces, y la vecina de San Jorge de la Marina, Concepción Alvarifio Pedreira, viuda del soldado de la Legión, Waldo Estévez Santiago, para informarles de un asunto que les interesa.

×

— Dió a luz felizmente una niña la señora del capitán de infantería de Marina D. Luis Alberto del Corral Hermida (de soltera, María Luisa Caballero).

La recién nacida será bautizada con los nombres de María de la Esperanza Amparo Josefina.

Nuestra afectuosa enhorabuena.

×

— Nacimientos: Claudina Manuela de Diego del Río, María de la Esperanza Amparo Josefina del Corral Caballero y Andrés Fajardo Varela.

Defunciones: ninguna.

×

— Mañana, saldrá para el frente un convoy con donativos y encargos para los soldados procedentes de El Ferrol pertenecientes al segundo y tercer batallón de Infantría de Mérida, 35, y al batallón expedicionario de Infantería de Marina.

Esta expedición fué organizada, como las anteriores, por la Delegación de Asistencia a Frentes y Hospitales.

Falange Española Tradicionalista y de las J. O. N. S.

MILICIA.—BANDERA DE SEGUNDA LINEA

Oficial de día: Teniente don Jenaro Ares Freire.

Jefe de centuria: Federico Quijano Millán.

Servicio para hoy a las 21'30 horas: La primera centuria de la primera bandera, con el personal de la segunda bandera agregado a esta centuria para el servicio, cuyos nombres figuran en el tablón de anuncios del cuartel Longueira Moreu.

CENTRAL NACIONAL SINDICALISTA.—SINDICATO DE PROFESIONES VARIAS.—ORDEN

Al objeto de revisar sus carnets, se ordena se presenten en el plazo de 48 horas, en la Central Nacional Sindicalista, Riego de Agua 3 bajo, los siguientes camaradas o algún familiar que los represente:

José Balseiro Cotelo, Ricardo Barreiro Miranda, Manuel Barreiro Rodríguez, Amador Barro Fernández, Francisco Barros Fagidas, Rogelio Boedo Regueiras, Benigna Bonoque Pazoa, María Bouzas Martínez, Emilio Boga Souto, José Bouquete Mauriño, Matilde Bornatelle, José Buendía Corral, Angel Bugueiro Vázquez, Antonio Buján Ares y María Blanco.

El camarada que no comparezca a este llamamiento será dado de baja en nuestra Organización y por lo tanto perderá sus derechos.

SINDICATO ESPAÑOL UNIVERSITARIO

Próximo a inaugurarse el Campamento de verano de este Sindicato Español Universitario, se pone en conocimiento de todos los afiliados que quieran participar en él que pueden pasar por esta Secretaría Local, de 11 a 1 y de 5 a 7, para recibir instrucciones.

Por la Universidad, la Revolución y el Imperio: El Secretario local. Firmado: Antonio López Niño.

ORGANIZACION JUVENIL FEMENINA.—SECCION DE FLECHAS

Se ordena a todas las camaradas pertenecientes a esta Organización comprendidas entre los 6 y 12 años, se presenten hoy, miércoles, a las seis de la tarde, en esta Delegación, Real, 53-1.°, sin excusa alguna.

Por Dios, España y su Revolución Nacional-Sindicalista.

La Coruña 9 agosto de 1938.—III Año Triunfal.—La secretaría local de O. J. F.

SECCION RELIGIOSA

SANTORAL

Santos de hoy: San Lorenzo, Santa Filomena.

Santos de mañana: San Alejandro, Santa Susana, Santa Digna.

Solemnidades religiosas

SOLEMNE NOVENA A SAN ROQUE

Continúa la novena que la Cofradía de San Roque y sus devotos dedican a su Santo Patrono en su Capilla del Campo de La Leña, como agradecido recuerdo a sus favores.

Por la mañana, a las siete y media, Santa Misa, Rosario y novena. Por la tarde, a las seis, solemnes cultos, exponiéndose a S. D. M. Rezo del Santo Rosario y Novena, terminando con los goces del Santo Peregrino.

El último día predicará el R. P. Fr. Guillermo Alexandersón, de la Sagrada Orden de Predicadores.

El coro será dirigido por el presbítero D. Eugenio Barrero Muñoz.

CULTOS

EJERCICIOS PIADOSOS.—Por las tardes se reza el Santo Rosario en las diferentes iglesias de la capital. En Santiago prosigue la novena perpetua a la Virgen del Portal, y en Sahtiago se hace, de 7'30 a 8'30, Hora Santa y Vía-Crucis. En Santa Lucía, Vía-Crucis después de la misa de 11'30 (a diario) y por la tarde después del Rosario; y a las 8'15, Rosario y Visita a la Santísima Virgen del Pilar.

SAN PEDRO DE MEZONZO. — Prosigue una novena en honor al Santo patrono de la parroquia.

SAN ROQUE DE AFUERA.—Se está celebrando en esta capilla la novena al glorioso S. Roque. Los ejercicios del novenario se harán a las siete y media de la tarde. El día 16, festividad principal, habrá a las doce de la mañana una misa cantada, costeada por los vecinos del barrio.

V. O. T.—Continúan celebrándose en esta capilla las novenas a Sta. Clara y a la Asociación de la Santísima Virgen, y la del glorioso San Roque, insigne terciario y abogado especial contra la peste.

—Todos los días hay misas a las 7 y 8 de la mañana en la capilla con distribución de la S. Comunión y los ejercicios vespertinos comienzan a las 7 y media de la tarde.

SANTA BARBARA.—El viernes, día 12 del corriente mes, fiesta de la gloriosa M.ª Santa Clara, celebran las Religiosas Clarisas de esta iglesia fiesta solemne en honor de su Madre y Fundadora.

A las once, misa cantada; al terminar ésta se expondrá a S. D. M., quedando a la adoración de los fieles hasta los ejercicios vespertinos que darán principio a las siete. Predicará el M. I. Sr. Abad de la Colegiata, D. Santiago Fernández.

Revista - Misión

Al número 36 de esta revista quincenal de la Parroquia y la Escuela, que se edita en Orense, acompañan los cinco grandes suplementos siguientes:

Supl. núm. 176: "Util empleo de los ocios dentro de la familia; o sea recreos familiares educativos", de José María Palacios.

Supl. núm. 177: "La felicidad y la justicia sobre la tierra", de Balmes.

Supl. núm. 178: "Robinsón Crusoé en la isla desierta", de Daniel Foé.

Supl. núm. 179: "Las grandes proezas y conquistas del II Año Triunfal".

Supl. núm. 180: "Epístola a Pedro", de Eulogio Florentino Sanz.

EL IDEAL GALLEGO está a la venta en Carballo, casa de Ramón Castro, a las nueve de la mañana.

SECCION MEDICA

Dr. Víctor Fernández Alonso
MEDICINA EN GENERAL
CONSULTAS: DE 4 a 6
SAN ANDRES, 115, PRIMERO
TELEFONO 1344 — LA CORUÑA

DR. SOUTO BEAVIS
ENFERMEDADES DEL RIÑON, VEJIGA, PROSTATA Y URETRA
VENEREO SIFILIS
LABORATORIO DE ANALISIS CLINICOS
Yí y Margall, 1, 2.° Consulta de 4 a Horas especiales a petición
Teléfono, 2425
Casa de los Almacenes San Pedro

DR. BARCENA
MEDICINA INTERNA
ESPECIALISTA EN ENFERMEDADES DEL ESTOMAGO, INTESTINOS E HIGADO
CONSULTA: DE 10 a 1 y de 3 a 5
REAL, 83, 2.° — Teléfono, 2239
RAYOS X

CLINICA ESPECIAL PARA ENFERMOS DE LA VISTA DEL ESPECIALISTA
A. BENAVENTE MARTIN
FEIJOO, 1, PRIMERO

OCULISTA
J. LOSADA CONSULTAS: DE 10 A 1
CASTELAR, 19, segundo
Teléfono, 1699

DR. FLOREZ DEL CUETO
MEDICINA EN GENERAL
Especialista: Enfermedades del Estómago, Intestinos, Hígado, Nutrición y Sangre
RAYOS X
CANTON PEQUEÑO, 22, primero
Consulta: de 10 a 1

L. SANCHEZ MOSQUERA
OIDOS, NARIZ Y GARGANTA
CONSULTA:
DE 10 a 1 de 5 a 7
COMPOSTELA, NUM. 8, segundo
(Casa Viturro). Teléfono 1474

MAXIMO FRAGA IRURE
PARTOS - GINECOLOGIA
Plaza Pontevedra, 7, 1.° - Teléf. 2624
LA CORUÑA

T. NUÑEZ CORLERO
MEDICO CIRUJANO ESPECIALISTA
EX - PRACTICANTE NUMERARIO DEL GRAN HOSPITAL DE SANTIAGO. MEDICINA GENERAL. Enfermedades de la PIEL, VENEREO-SIFILIS y propias de la MUJER
NEURASTENIA
ELECTRICIDAD MEDICA
Consulta: De 10 a 1 y de 4 a 6
San Andrés, 117, 2.° LA CORUÑA

CLINICA DEL ESPECIALISTA EN GARGANTA, NARIZ Y OIDOS
G. BAQUERO
CONSULTA DE 10 A 1
PLAZA DE ORENSE, 8.
TELEFONO, 2522.

M. SANCHEZ MOSQUERA
OJOS
De 9 y media a 12 y media
Especial para obreros: De 5 media a 6 y media
Para casos de urgencia, servicio permanente
COMPOSTELA, 6, PRIMERO

FRANCISCO CID
COMANDANTE MEDICO
ESPECIALISTA EN ENFERMEDADES DEL RIÑON, VEJIGA, PROSTATA, PIEL, HEMORROIDES VARICES, SIFILIS
Consultas: de 9 a 1 y de 5 a 7
CASTELAR, 18, PRIMERO
LA CORUÑA

DR. GODOFREDO A. ROBLES
Enfermedades de la Mujer y Cirugía General
ESPECIALIDAD NO OPERATORIA
— DE —
HEMORROIDES, FISURAS, FISTULAS PROLAPSO (intestinal) VARICES, ULCERAS, HIDROCELE
RECTITIS, ECZEMAS, REUMATISMO, ELECTRICIDAD MEDICA.
LA CORUÑA - PLA A DE LUGO NUMERO 11, PRIMERO
Consulta: De 10 a 1

P. DE LA IGLESIA CARUNCHO
MEDICO-RADIOLOGO DEL DISPENSARIO ANTITUBERCULOSO CENTRAL
— RAYOS X —
Consulta de 3 a 5. — Consultas especiales, previo aviso: Fontán, 5.

SANATORIO QUIRURGICO DEL PILAR
RAYOS X Y ELECTRICIDAD MEDICA
CIRUGIA GENERAL, GINECOLOGIA Y PARTOS. — ADMISION Y ASISTENCIA DE EMBARAZADAS. — SERVICIO MEDICO PERMANENTE
TERESA HERRERA, 17. — TELEFONO, 2240. — LA CORUÑA.

AGUA DE SUNGORA
El mejor vigorizador de cabello a base de azufre.
Limpia la cabeza. Quita la caspa y estimula el crecimiento del cabello.
Infalible para devolver gradualmente a los cabellos su color natural.
De venta en: PERFUMERIA DE LA VIUDA DE ESPIN, Cantón Grande, DROGUERIA Y FARMACIA DE J. VILLAR, calle Real.—EL CAPRICHO, Real, 16.— DROGUERIA DE BERMEJO Santiago.— BAZAR OTERO calle Real.—La Coruña.

JEREZ "LA RIVA"

CONAC "LA RIVA"

POMADA CEREO
cura úlceras, eczemas, quemaduras, herpes, hemorroides, granulaciones.
Pedid: Jerez Quina 'SOTO'

SE PRECISAN
oficiales pavimento continuo. Dirigirse Publicidad-Hernández Estudios-Núñez Santiago, núm. 53, Valladolid.

Mi vida depende del líquido de frenos "FREHELOCK"

EL MEJOR SEGURO DE VIDA PARA LOS AUTOMOVILISTAS "FREHELOCK"

ANUNCIOS ECONOMICOS

Hasta 8 palabras, 0'50. Cada palabra más 0'05. Más 0'10 en concepto de Timbre por inserción. Pago adelantado
No se admiten para dar razón en la Administración del periódico.

ALQUILERES

SE ALQUILA Piso moderno esquina, ascensor, baño y demás comodidades. Informes: Teresa Herrera, 16, portería. 2518.

AUTOMOVILES

SE COMPRAN cuatro o seis llantas para camoneta WHIPPET o WILLYS. Dirijanse a LA PESQUERA DEL NORTE DE ESPAÑA, S. A., Hospital, 36, La Coruña. 2503.

AUTOMOVILISTAS Casa Pereiro compra-venta de automóviles y recambios. Linares Rivas, 48. 2465

COMPRAS

COMPRO máquinas de escribir y de coser "La Casa de las Máquinas" San Andrés, 151. Taller de reparaciones. 2

COLOCACIONES

SE NECESITA empleado de escritorio temporero. Escribid indicando edad, conocimientos, referencias y pretensiones a A. Rodríguez, Orzán, 14, primero. 2520.

PERDIDAS

PERDIDA de sobre con fotografías y clichés; Entréguese Durán Loriga, 1, primero. 2521.

CAJA DE AHORROS.—Monte de Piedad. Extraviada la libreta número 27.573 de Fondos de la Biblioteca del Consulado, se declara anulada, expidiéndose duplicado en el plazo de diez días.—El Director, LUIS ARIAS ANDREU. 2519.

TINTORERIAS

TINTORERIA "La Española". Se tiñen pieles y gabanes de cuero. Casa especializada en todos los colores, así como en lavado en seco y planchado. Talleres dotados de maquinaria moderna. Trabajos garantizados. Se entregan en 4 horas. San Agustín, 8, y Barrera, 34. Teléfono 1327 860.

POR EL PROCEDIMIENTO antiguo sufría su traje. Lo más nuevo y rápido lo tiene "La Tintorería Exprés". San Andrés, 105. 489

TINTORERIA "Hércules". Lavado en seco, planchado a vapor, teñidos a muestra. Trabajos rapidísimos y garantizados. San Nicolás, 32. Teléfono 1351. Sucursal en Betanzos: Roldán, 34 758

¿Desea adquirir en inmejorables condiciones el coche que necesita? Anuncie en esta Sección, y logrará su propósito.

VARIOS

SE DESEA adquirir un motor "Diesel" de 30 H.P. Dirigirse a la fábrica de Lámparas "IRIA", Apartado de Correos, núm. 3. Padrón. 2513.

COLCHONERIA COUREL. Santa Catalina, 26. 911

VENTAS

VENDO unos 2.000 pinos en Sobrado.—Valentín Pardo. 2514.

DIRECTAMENTE vendo casa moderna construcción. Razón: Calle Ferrol, 17-1.° 2471

TODAS las marcas y tipos de autos se analizan si los ofrece en Anuncios Económicos.

†

Doña Vicenta Lence Pomares

FALLECIO EL DIA 2 A LOS 81 AÑOS DE EDAD

D. E. P.

Su viudo D. Waldino López Armesto; hijos doña Cándida (ausente) don Modesto (ausente) y don José: hijos políticos doña Marina Rodríguez y doña Manola E. Méndez, nietos y demás parientes,

DAN las más expresivas gracias a todos cuantos se han dignado asistir a la conducción del cadáver al Cementerio general y ruegan se sirvan asistir al funeral que por su eterno descanso se celebrará el día 19 a las diez y media en la Capilla de la Santísima Virgen de los Dolores en la Parroquial de San Nicolás como congregante de esta advocación por lo que les quedarán eternamente agradecidos.

†

LA SEÑORA

Doña Dolores Regueiro López

FALLECIO EN LA CORUÑA EL 9 DE AGOSTO 1938

Confortada con los auxilios espirituales

R. I. P.

Su hermana doña Amparo, hermano político don Rogelio Navarro Freire (ausentes), sobrinos, sobrinos políticos y demás parientes,

RUEGAN a sus amistades, encomienden en sus oraciones a Dios, el alma de la finada, quedándoles por ello muy agradecidos.

Casa mortuoria: *Plaza de España*, 22 - 1.°

†

EL SEÑOR

Don Marcelino Casal Gil

Suboficial de Intendencia retirado

FALLECIO EL 31 DE JULIO DE 1938, A LOS 44 AÑOS DE EDAD

Después de haber recibido los Santos Sacramentos

R. I. P.

Su afligida esposa doña Enriqueta Vázquez Naya, sus hijos Marcelino, Isolina (ausente), Ascensión - Juana, hermana Ascensión (ausente), hija política Hortensia Candamio, nieta Enriqueta Casal, hermanos políticos Eduardo Francisco - Dionisio, hermanas políticas Carmen, Emilia, Dolores, Marina y Marcelina, sobrinos, tíos y demás familia,

RUEGAN a sus amistades tengan la bondad de asistir a los funerales que se celebrarán mañana, jueves, día 11, a las 9 1/2 de la mañana, en la Iglesia Parroquial de S. Pedro de Mezonzo, por cuyo favor anticipan las más expresivas gracias.

†

Angel Vilas Durán

ABOGADO

ALFEREZ DE LA 18.ª BANDERA DE LA LEGION

MURIO POR DIOS Y POR LA PATRIA EN EL FRENTE DE BATALLA, EL 6 DEL ACTUAL, A LOS 23 AÑOS DE EDAD

R. I. P.

Sus afligidísimos padres don Ramón Vilas González y doña M.ª del Pilar Durán Cao; abuelos don Angel Durán Villarnovo y doña Pilar Cao Díaz; hermanos M.ª del Pilar, María Teresa, Carmen, Josefina, Angela, Ramón, Dolores, María Victoria, Javier, Beatriz y Joaquín, hermanos políticos don Gregorio Amenedo Casabella y don Jesús Miñones Bernárdez; tíos, sobrinos, primos y demás parientes,

RUEGAN a sus amistades una oración por el alma del finado y se sirvan concurrir al entierro que tendrá lugar hoy, miércoles, a las once, desde la Capilla del Cementerio y a los funerales que se celebrarán mañana, jueves, a las once horas, en la Iglesia Parroquial de Santiago por cuyo favor les anticipan la más rendida gratitud.

†

LA SEÑORITA

Doña Guadalupe Díaz Requeijo

FALLECIO EN SU CASA DE VILLALBA EL DIA 8 DEL ACTUAL

Después de haber recibido los Santos Sacramentos y demás auxilios espirituales

R. I. P.

Sus sobrinos Antonio, Roberto, Enriqueta (ausentes) Irma y Sylvia; su hermano político don Luis González Gato; sobrinos políticos y demás parientes,

RUEGAN a sus amistades y personas piadosas se dignen asistir a los funerales que por el descanso eterno de la finada se celebrarán en la iglesia parroquial de esta villa el día 10 a las once de la mañana; y seguidamente a la conducción del cadáver al cementerio, por cuyo favor les dan gracias.

Villalba Agosto 1938. — III Año Triunfal.

†

SEGUNDO ANIVERSARIO DE

Bernardo Moreda Bermúdez

Y

José Hermida Suazo

CABO Y ARTILLERO VOLUNTARIOS DE ESTE PARQUE DIVISIONARIO NUM. 8, QUE RINDIERON SU VIDA POR DIOS Y POR ESPAÑA, VILMENTE ASESINADOS EN BRIEVES (ASTURIAS) EL 11 DE AGOSTO DE 1936

R. I. P.

La Exposición de Su Divina Majestad y todas las misas que se celebren mañana jueves, día 11, hasta las doce horas en la Iglesia Parroquial de San Jorge, serán aplicadas por el eterno descanso de los finados.

Sus familias,

INVITAN a sus amistades y personas piadosas a la asistencia a alguna de dichas misas y les encarecen los encomienden en sus oraciones al Todopoderoso.

La Coruña, 10 de Agosto de 1938.

El Ideal Gallego

La Coruña.-Año XXII.-Núm. 5.958 — MIERCOLES, 10 AGOSTO DE 1938 — Avenida de Rubine, 10, Tf.º Dirección y Redacción 1177. Administración 169

ZARAGOZA, 9.—A un combatiente que acababa de llegar del frente, aturdido, desaliñado y con muestras de cansancio, se le acercaron unas señoritas postulantes de Auxilio Social, en demanda de unos céntimos a cambio de la insignia correspondiente.

Sin decir palabra, el combatiente dejó unas calderillas en la hucha, y seguidamente sacó de una de los dedos una alianza de oro, y al depositarla en manos de las señoritas postulantes, dijo: "Para España".

No obstante los deseos de las señoritas, y las averiguaciones hechas después, no se consiguió saber el nombre de dicho combatiente, pues se negó resueltamente a facilitarlo.

Mediten los que se niegan a coger el emblema de Auxilio Social a pretexto de no llevar calderillas y encierran con avaricia en sus bolsillos, billetes de peseta.

VIGO.--Un aspecto de la calle del Príncipe al paso de la procesión del Cristo de la Victoria celebrada el pasado domingo (Foto Pacheco).

Ha sido inaugurado en Cáceres otro Campamento de las Organizaciones Juveniles

En Sevilla va a ser instalada una estación radio-emisora

CACERES, 9.—Ha quedado instalado un Campamento de Organizaciones Juveniles en la Sierra del Castañar, y este Campamento lleva el nombre de "Raimundo Fernández Cuesta".

Se encuentran allí, entre otros, 300 niños de Cáceres y 110 de Badajoz.

El Campamento, establecido en uno de los lugares más sanos del campo extremo, está provisto de Altar portátil.

BOLETIN OFICIAL

BURGOS, 9.—El Boletín Oficial del Estado, fecha de hoy, publica, entre otras, las siguientes disposiciones:

Ministerio de Industria y Comercio.—Orden haciendo pública la décima relación de los que han obtenido el certificado de productor nacional.

Ministerio de Defensa Nacional.—Orden nombrando inspector de Organización y Funcionamiento de Instrucción Militar en todas las Regiones Militares, al general de División don Luis Orgaz Yoldi.

Varias Ordenes concediendo Medallas de Sufrimientos por la Patria.

EN LOS MINISTERIOS

BURGOS, 9.—El vicepresidente del Gobierno y ministro de Asuntos Exteriores, general Gómez Jordana, conferenció a última hora de la tarde con el ministro de Justicia, Conde de Rodezno.

Esta mañana el vicepresidente fué visitado por el administrador apostólico de la diócesis de Vitoria; el subsecretario del Ejército, general Valdés Cavanillas, y la señorita Pilar Careaga.

En audiencia diplomática, el Conde de Jordana recibió la visita del embajador de Alemania, von Stohrer.

El ministro del Interior fué visitado por el consejero nacional señor Luna. También recibió a última hora de la tarde la visita del gobernador civil de Oviedo, acompañado de una comisión de Gijón y del jefe provincial de Castellón.

UNA EMISORA DE RADIO EN SEVILLA

BURGOS 9.—En el Ministerio del Interior se ha reunido el jurado nombrado para fallar en el Concurso del Anteproyecto croquizado de una estación radio-emisora que va a ser instalada en Sevilla, según Orden del Ministerio del Interior de 22 de julio último.

El Concurso ha obtenido gran éxito, no obstante la brevedad del plazo de presentación de proyectos.

Han sido presentados 18 proyectos, algunos de ellos firmados por Arquitectos militarizados que se encuentran en los frentes. Así aparecen dos, firmados en Gandesa uno y en Sarrión el otro.

El fallo emitido por el Jurado, ha sido el que sigue:

Primer premio.—Don Javier Barroso y Sánchez Guerra y don Luis Gutiérrez Soto.

Segundo premio.—D. Luis Fernández Palacios y D. José Manuel Benjumea Vázquez.

Tercer premio.—D. Emilio Pereda.

El importe de los premios se girará mañana a los Arquitectos autores de los proyectos elegidos.

FUNERALES POR EL ALMA DEL GENERAL SANJURJO

SEVILLA, 9.—Mañana se celebrará un solemne funeral en sufragio del general Sanjurjo y de los estudiantes caídos en Madrid durante los sucesos del 10 de agosto.

LA MEDALLA MILITAR A UN CABO

SEVILLA, 9.—En Castuera se celebró el acto solemne de imponerle la Medalla Militar al cabo José García Mesa, distinción que se le concedió por su heroica actuación en el sector de Peñarroya.

Después de la misa de campaña que se celebró, pronunció un discurso el General del Segundo Cuerpo de Ejército, en el que tuvo frases de elogio para el mencionado héroe.

UNA CIEGA QUIERE COLABORAR EN LA OBRA DEL SERVICIO SOCIAL

VALLADOLID, 9. — Diariamente llegan a las oficinas del departamento central del Servicio Social de la Mujer, millares de instancias de señoritas de toda España ofreciéndose para hacer el servicio en beneficio de la Patria.

Entre estas cartas de ofrecimiento figura una de la señorita Julia Casado, hija de un modesto obrero, quien, a pesar de ser ciega, quiere colaborar en esta gran obra del Servicio Social.

Se le contestó agradeciendo en lo que vale su ofrecimiento, y se dió orden a la Delegación provincial a donde pertenece la cieguecita, para que se le facilite lana con la que confeccione chalecos y jerseys para los combatientes.

Solicita un puesto de honor en el frente

"Anhelo, dice el solicitante, llegar a ocupar un puesto en los luceros, junto a mi José Antonio

BURGOS, 9.—Nicolás García Figuero, jefe local de Falange Española Tradicionalista y de las JONS de Briones, elevó una instancia al Generalísimo Franco, por medio de la cual solicita un puesto de honor en el frente de combate.

El hecho de que nuestra juventud solicite un puesto de peligro y por ser de peligro lo es de honor, en la actual campaña, es tan corriente que no merece en sí ser destacado, pero este caso concreto es digno de publicidad por las circunstancias especiales que en el recurrente concurren.

Comienza en su instancia diciendo que ocupa un puesto en la retaguardia, sin ambicionarlo, para contribuir con su esfuerzo, al engrandecimiento de la España regida por el Caudillo.

"...Pero acostumbrado—dice—en mi largo historial de Camisa Vieja a batirme con energía por España, dispuesto a mejor servirla anhelo llegar a ocupar un puesto en los luceros, junto a mi José Antonio, y pido, suplico mejor, a V. E. me conceda un puesto en el frente de combate. Y ya que un estúpido defecto físico me pone trabas para poder luchar en la vanguardia, me atrevo a pedir un puesto en los Carros de Combate, donde las mermas de mis facultades físicas no se conocen"; y termina diciendo que la petición no es pura fórmula, sino que lo es de corazón, "y aceptándome en el puesto de honor que le pido, es como sólo se encontrará digno patriota, discípulo de José Antonio, español entre los españoles, este humilde Camisa Vieja."

Bonnet celebró ayer una entrevista con el embajador alemán en París

Lord Runciman visitó al Jefe del Gobierno checo; por la tarde recibió a los representantes de los sudetes

PARIS, 9.—El ministro de Asuntos Exteriores, M. Bonnet, celebró esta mañana una larga entrevista con el embajador alemán.

En los círculos diplomáticos se concede gran importancia a esta entrevista y se asegura que ha tenido lugar a raíz de unas iniciativas diplomáticas alemanas.

Se añade que las dos personalidades han tratado principalmente de la situación general en Europa con objeto de informarse reciprocamente.

EL PROBLEMA CHECO

PRAGA, 9.—La Agencia de información checa dice que lord Runciman dedicó el día del martes a estudiar los diferentes aspectos del problema checo.

Poco después de las doce de la mañana, el mediador inglés visitó al jefe del Gobierno, señor Hodza, para discutir con él las facilidades que deben otorgarse a los representantes de las minorías con objeto de canalizar la colaboración de todos los partidos.

Lord Runciman recibió por la tarde a los miembros del partido de los alemanes de los sudetes con los que conferenció durante largo espacio de tiempo.

* * *

PARIS, 9.—En la Embajada alemana han facilitado una nota en la que se dice que el ministro de Negocios Extranjeros, señor Bonnet, había solicitado del embajador del Reich en París le visitase para comunicarle sus puntos de vista con respecto a la situación internacional.

El ministro francés tenía el propósito, especialmente, de poner de manifiesto que el Gobierno de Francia desmentía las noticias referentes a las informaciones que han aparecido en determinados periódicos extranjeros con respecto a la entrega de armas y voluntarios con destino a la España roja.

Al mismo tiempo, M. Bonnet ha expuesto al embajador alemán, Conde de Welczek, sus puntos de vista en cuanto a la misión de lord Runciman en la cuestión de los alemanes de los sudetes.—(Logos).

LAS MANIOBRAS ITALIANAS

ROMA 9.—El Rey Emperador ha asistido hoy a las maniobras del Ejército italiano que entraron en su tercer día. Desde una altura, acompañado del Príncipe heredero y de numerosas personalidades del Ejército del Estado y del partido fascista, así como de una delegación militar alemana, presidida por el teniente general From, y agregados militares de diferentes países, siguió con gran atención el desarrollo de las operaciones.

También el Duce presenció algunos ejercicios y pudo observar el avance de un batallón de Infantería. Después se puso al frente de un regimiento de la misma Arma y de un destacamento provisto de morteros, dando la orden de fuego contra el enemigo.

El Rey, el Duce y el Príncipe de Piamnte fueron objeto en todas partes de atronadoras aclamaciones.—(Logos).

BLONDEL VISITA A CIANO

ROMA 9.—El Conde Ciano recibió hoy la visita de M. Blondel, Encargado de Negocios de Francia.

Ayer llegó a Berlín el gobernador de Libia Italo Balbo

La multitud tributó al mariscal italiano una grandiosa acogida

BERLIN, 9.—A las 5'10 aterrizó en el aeropuerto militar, cerca de Berlín, el gobernador de Libia y mariscal del Aire, Italo Balbo.

Le esperaban el presidente del Gobierno del Reich, mariscal Goering, el subsecretario del Aire, muchos generales de Aviación y numerosas autoridades y personalidades entre las que se encontraba el embajador de Italia en la capital de Alemania. También se hallaban en el aeropuerto el subsecretario de Relaciones Exteriores del Reich, el jefe del Estado Mayor del Aire y el agregado aeronáutico de la embajada italiana.

Una compañía rindió honores. El trimotor "Saboia 79" aterrizó de manera perfecta al lado de la compañía de honor.

El ilustre huésped fué saludado por el mariscal Goering, quien lo presentó a las autoridades. Italo Balbo pasó revista a los soldados mientras que una banda militar interpretaba la "Giovenezza" y la Marcha Real italiana.

A continuación, Goering acompañó a su huésped hasta el hotel donde se hospeda. En las inmediaciones del hotel se había congregado una multitud que tributó al mariscal italiano una manifestación grandiosa de simpatía.

EN EL CLUB DE AVIADORES SE CELEBRO UNA RECEPCION EN SU HONOR

BERLIN, 9.—En el Club de Aviadores ha tenido lugar esta noche una recepción en honor del mariscal Balbo. Asistieron numerosas personalidades.

El general Milche, secretario de Estado de la Aviación, saludó a Italo Balbo en nombre del mariscal Goering e hizo resaltar que los aviadores alemanes estaban orgullosos y satisfechos de ver entre ellos al mariscal Balbo. Recordó la visita a Italia efectuada por Herman Goering en 1933 y recordó que la amistad entre Goering y Balbo se había estrechado aún más en el curso de los últimos cinco años.

El mariscal italiano contestó que él también estaba orgulloso de la camaradería existente entre los ejércitos del Aire de Italia y de Alemania y puso de relieve la amistad que mútuamente se profesaban él y Goering y que ha constituído siempre una garantía de colaboración entre los dos ejércitos aéreos. Terminó expresando su satisfacción por encontrarse en Alemania y haciendo votos por el desarrollo de las relaciones entre los dos países. — (Logos).

Veinte mil trescientos cuarenta y siete libros y 21.852 pesetas se recaudaron el "Día del Marino"

VITORIA, 9. — El jefe nacional de Bibliotecas y Archivos ha facilitado una nota haciendo público lo recaudado durante la celebración del "Día del Marino".

En esta fiesta se han recaudado 20.347 libros y 21.852'50 pesetas.

¡ESPAÑOLES!

En un gran semanario nacional se ha dicho: "Son estos hombres, los heridos de Guerra, los Mutilados, los que nos dan la luz de sus ojos y su sangre y su carne. ¿Aplaudir a su paso? Es poco. No basta. Debiera hacerse más. Debiéramos siempre saludarles con el brazo en alto".

Eso y más merecen los Caballeros Mutilados.

HECHOS INTERNACIONALES

Otro país que rompe las cadenas de un Tratado deshonroso

El acuerdo que acaban de concertar el Presidente del Consejo de Ministros de Bulgaria y el de Grecia—actual representante el último de la Entente balcánica—por el que se derogan las cláusulas militares de los Tratados de paz de Neuilly y de Lausanne referentes a Tracia, merece por más de un concepto una detenida valoración. El acuerdo ha sido firmado en Salónica, lo que para Bulgaria significa tanto más una satisfacción cuanto que en la misma ciudad hace veinte años el Gobierno búlgaro se vió obligado a suscribir las condiciones del armisticio que para este valiente pueblo equivalía a la primera etapa en la senda que habría de conducir a un desarme casi absoluto y a un sometimiento de su libertad, tanto nacional como económico.

El que Bulgaria ahora, después de largos y vanos esfuerzos, por fin se halle en situación de romper las pesadas y deshonrosas cadenas de las prescripciones militares, y el que consiga surgir del estado de discriminación en que se encontraba, no será en último lugar en el pueblo alemán donde produzca un cordial sentimiento de compartida satisfacción, que no en vano también la nueva Alemania conquistó por sus propias fuerzas aquella por todos temida igualdad de derechos, viniendo así a producir la necesaria revisión que entonces los enemigos que le habían impuesto el Tratado de Versalles no eran capaces de conceder voluntariamente. La circunstancia de que ahora en el caso de Bulgaria haya sido posible este mismo proceso sin oposición de sus antiguos enemigos, puede indirectamente ser apreciada como una posterior concesión de lo atinadamente que en su día obró Alemania.

El Tratado de Salónica confirma, además, que la supresión de las inicuas cláusulas militares constituye el camino más adecuado para completar una política fomentadora de la paz, de las relaciones de buena vecindad, así como de una confiada colaboración entre los pueblos. También los demás países balcánicos, con los que Alemania mantiene igualmente buenas relaciones, no podrán por menos de felicitarse de este gesto de reconciliación y buena voluntad.

El acuerdo en sí no contiene ninguna indicación para apreciar en qué medida este primer paso es utilizable para que mejore en otros aspectos la situación en los Balcanes. Sus firmantes han declarado que las partes contratantes, dentro del marco de los actuales pactos de no agresión, se abstendrán de todo empleo de la fuerza, aunque nuevas negociaciones a este respecto no hayan sido fundamentadas. Con relación a Bulgaria puede esto no haber aparecido como conveniente, ya que este Estado balcánico, a pesar de su aislamiento originario, y a la posterior posición francamente enemiga de la Entente balcánica contra el mismo, no ha omitido esfuerzo alguno para establecer dentro de los límites de lo posible correctas relaciones con sus vecinos. Con el que con más amplitud lo vió logrado fué con el pueblo yugoeslavo—perteneciente a estirpe afín a la de Bulgaria—cuyo asesinado Rey Alejandro había establecido las bases de una buena amistad entre ambos vecinos, sobre las que en el año pasado pudo ser concertado el Tratado de amistad búlgaro-yugoeslavo. Tratado que posteriormente ha recibido la aprobación de la Entente balcánica.

Por parte de Bulgaria, que hasta el día de hoy imperturbablemente ha mantenido la independencia de su política extranjera, se verá seguramente con satisfacción el que la Entente balcánica reafirme sus objetivos en el sentido de tender a lograr un justo y pacífico equilibrio. Por lo pronto, parece que en Salónica no hayan sido abordados, aparte del de la soberanía militar de Bulgaria, otros temas que afecten a las relaciones de esta nación con los restantes países balcánicos o con otros Estados. En todo caso, sobre el particular y hasta el presente no se ha dado nada a conocer.

Esto ocurre en la zona roja

En la reseña de un mitin que los elementos rojos de segunda fila han celebrado en París y que reporta "L'Oeuvre", vemos que los modestos oradores han hablado del nuevo "Partido Popular Nacional" que preside el Doctor Negrín. Es el nuevo disfraz. No falta en él nada para atraer a los incautos "Popular" para suscitar la solidaridad de los frentes populares y "Nacional" para fingir un patriotismo que en estos momentos se juzga explotable.

Y lo preside el Dr. Negrín? ¿Pero no habíamos quedado en que era marxista, internacional? ¿Es que se ha dado de baja del marxismo? Suponemos que no y esperamos que pronto el nuevo y singular partido a medida de las conveniencias y de las ilusiones rojas nuevas denominaciones: la de "Partido Liberal-Católico-Demócrata-Patriótico" por ejemplo. La cuestión es irse disfrazando.

Los rojos de España tienen menos gallardía que Lenin. Este tuvo el valor de cambiar la denominación del partido "socialista" de Rusia por la de "Partido Comunista". Los marxistas de la España roja no se atreven a confesar que lo son. Se disfrazan de lo que sea.

EL EJERCITO DE LAS DESERCIONES

Es el ejército rojo. Cada día la prensa roja da cuenta de la celebración de juicios por el delito de deserción. Uno de los últimos periódicos que hemos visto, publica la reseña de las siguientes vistas ante el llamado "Tribunal Militar del XII Cuerpo de Ejército:

Contra el soldado de la 140 Brigada mixta, Ramón Prats Riarch

Contra el carabinero Alejandro Mas Gilabert, de la 179 brigada mixta.

Contra el soldado de la 135 brigada, José Carreras Rosell.

Contra el soldado de la 118 brigada mixta, Juan Delás Padrijas.

Contra el carabinero de la tercera brigada mixta Donelio Devnia Martinez.

Contra el soldado de la 23 brigada mixta, Manuel Martí Martí.

Contra el soldado de la 23 brigada mixta, Antonio Morcillo Castilla, por sedición.

Contra el soldado del B. O. F. número 37, Miguel Coll Ficaló.

El caso de éste vale la pena de que lo examinemos:

Este se hallaba trabajando con varios compañeros y dijo que tanto le importaba a él que ganase Franco, mientras pudiera cubrir sus necesidades de estómago y que otro avance como el de Castellón ya se había ganado la guerra, manifestaciones que hizo disgustado por la falta de comida.

Y siguen los juicios por deserción:

Contra los soldados Juan Moscusí Vallés, José Amat Pujado, Miguel Rafols Farré, José Mariné Mangrané, José Galipienso Planellas y Ramón Modol Hebot.

Los procesados pertenecían todos ellos a unidades de la zona de Levante y al cortar la comunicación por carretera con Valencia el ejército de invasión, se pasaron a la zona catalana donde fueron recuperados.

Y así cada día.

No nos extraña que seguidamente la propia prensa de cuenta de la creación de nuevos centros de recuperación de hombres.

PERMISOS PARA COMER

El derecho a comer--no la compra de alimentos--se paga en la zona roja. No creemos que se le ocurra en ningún otro país. Como no sea en la URSS.

Ya vimos como había que tributar para obtener la carta de pan. Ahora hay que pagar también por el derecho a concurrir al restaurante. Publica la prensa roja:

"Hoy día 23, se entregarán los tickets del mes de agosto correspondientes a los carnets de tipo "B" cuya numeración se halla comprendida entre el 10.001 y el 20.000.

"La renovación de tickets costará una peseta.

"Las oficinas de entrega de tickets funcionarán de nueve de la mañana a cinco y media de la tarde.

"Los comprendidos en esta numeración que no renueven hoy sus tickets no podrán efectuarlo hasta el primero del próximo mes."

Beneficios de la emancipación!..

Las niñas musulmanas visitaron la Alcazaba y otros monumentos de Málaga

Salieron para Granada donde permanecerán dos días

MALAGA, 9.—A las nueve de la mañana salieron para Granada las niñas musulmanas que se encuentran visitando España invitadas por el Ministro del Interior señor Serrano Súñer.

Las niñas musulmanas, que visitaron con detenimiento la Alcazaba, hicieron en este monumento numerosas fotografías, y fueron objeto de las simpatías del público.

Visitaron también el campamento que tienen instalado las Flechas de la sección femenina de Granada, y allí pasaron un rato agradable presenciando los juegos y bailes, y escuchando los cánticos de las niñas españolas.

Las pequeñas viajeras obsequiaron a las Flechas, con varias danzas típicas.

Se proponen estar las niñas musulmanas dos días en Granada, y de allí saldrán para Burgos, donde serán recibidas por el Ministro del Interior.

También serán recibidas probablemente por el Generalísimo.

Durante su estancia en Málaga, las niñas musulmanas fueron objeto de muchos obsequios.

Por la Patria

EUSEBIO ALVAREZ-MIRANDA Y ASUNSOLO

Comandante de Artillería

Mártir, primero, la dignidad de su conducta le llevó a sufrir persecución y cárcel en el Madrid rojo; héroe, después, ha sabido caer con gallardía, a los 36 años, en defensa de Dios y de España.

Su historia militar, llena de valor alegre y de sacrificio, guarda el premio de preciadas condecoraciones.

Comandante Eusebio Alvarez-Miranda: ¡Presente!

"Osservatore Romano" publica un estudio del Fuero del Trabajo

ROMA 9.—El "Osservatore Romano" publica en lugar preferente un completísimo estudio del Fuero del Trabajo, ilustrado con frases del Caudillo Franco.

En dicho trabajo periodístico se hace un caluroso elogio de los principios católicos en que se inspira el Estado español.

También en primera plana reproduce las contestaciones del Cardenal Gomá al Arzobispo de San Francisco y otros prelados americanos, agradeciéndoles sus manifestaciones de simpatía y aliento y los importantes donativos enviados para la reconstrucción de las iglesias en España. En caracteres gruesos inserta las frases del Cardenal Gomá: "Nosotros combatimos en España por mantener los principios de nuestra civilización cristiana. Nuestros mártires y nuestros héroes luchan por los ideales de Dios y por la tradición católica de España."

MONOS DEL DIA — Por BENDAÑA

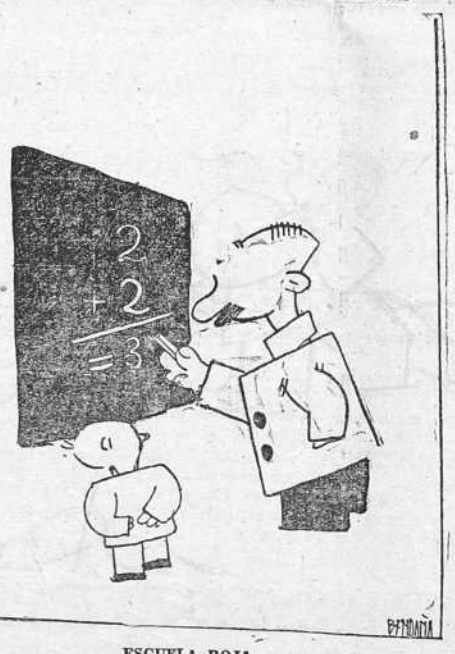

ESCUELA ROJA

—Sí, hijo mío; hay que ser originales; al pan vino y al vino pan.

El cadáver del ilustre literato D. Manuel Linares Rivas recibió ayer sepultura

A las cinco de la tarde de ayer se verificó el acto de trasladar al cementerio de nuestra ciudad los restos mortales del que en vida fué insigne comediógrafo y hombre de letras don Manuel Linares Rivas.

Al pazo de la Peregrina, en el Portazgo, residencia del ilustre escritor, acudieron numerosas amistades que testimoniaron su sentimiento a la distinguida dama doña Elisa Soujol, Viuda de Linares Rivas, y a su hija Nena. También acudió el alcalde, señor González Regueral, acompañado del concejal don Norberto Sánchez.

El féretro fué bajado a hombros de los sobrinos del señor Linares Rivas. Una vez en el cementerio, el clero entonó un responso y el público testimonió su pesar a los sobrinos del finado don José Mª y don Enrique Caruncho Astray.

El cadáver del eminente académico y miembro del Instituto de España fué inhumado en la sepultura del Departamento segundo, donde reposan los restos de su padre, el inolvidable ministro de Gracia y Justicia y benefactor de La Coruña don Aureliano Linares Rivas.

Renovamos, con este motivo, la expresión de nuestra condolencia, a la viuda e hijos del ilustre gallego.

NECROLOGIA

Ayer dejó de existir nuestro convecino don Tomás Rodríguez García, persona buena y sumamente estimada en esta ciudad, por lo que su fallecimiento será muy sentido.

A las muchas pruebas de condolencia que reciben su esposa e hijos unimos la nuestra expresiva y de modo especial a su hijo don Tomás, quien goza de muchas simpatías.

†

Don Tomás Rodríguez García-Milla

FALLECIO AYER

Confortado con todos los auxilios espirituales

A LOS 73 AÑOS DE EDAD

R. I. P.

Su desconsolada esposa doña Dolores Sandá; hijos, José, Tomás y Emilia; hijas políticas, Dominga Vigo y Mercedes García; primo, Angel R. Pleite (maestro herrador); nietos y demás familia

RUEGAN a sus amistades le tengan presente en sus oraciones y asistan a la conducción de su cadáver, hoy, a las seis de la tarde, desde la casa mortuoria, San Andrés, 143, al Cementerio General.