El Ideal Gallego

Año XXXI.—Número 9.312.—Avenida de Rubine, 10 · LA CORUÑA, VIERNES, 19 DE SEPTIEMBRE DE 1947 · Precio: 50 céntimos ejemplar

LA SITUACION INTERNACIONAL PRECIPITA LA IMPLANTACION DEL MANDO UNICO MILITAR EN NORTEAMERICA

Rusia y sus satélites se convirtieron de fiscales en reos

NUEVA YORK, 18.—(CRONICA RADIOTELEGRAFICA DEL ENVIADO ESPECIAL DE LA AGENCIA EFE, FRANCISCO LUCIENTES, PARA EL IDEAL GALLEGO).

"A causa de la situación internacional"... los Estados Unidos implantaron ayer, de urgencia, oficialmente, el Mando único o unificado en sus resortes militares: James Forrestal tomó posesión de la Secretaría o Ministerio de Defensa, nuevo organismo que en adelante agrupará la dirección y servicios del Ejército, de la Marina y de la Aviación. Este hecho originó aquí alguna inquietud, pues se produjo en circunstancias poco normales: desde alta mar, a bordo del acorazado "Missouri", el Presidente Truman, que regresa de su visita al Brasil, ordenó por radio esa inmediata toma de posesión que debía haberse efectuado, según el programa, el lunes próximo y a presencia del propio Presidente Truman. La orden radiotelegráfica salida del "Missouri", atropelló al protocolo, dice oficiosamente Washington "en razón de la tirantez internacional"...

Coincidencia significativa: a la misma hora que urgentemente implantaban los Estados Unidos el Mando único en sus resortes militares, un general norteamericano, el Secretario de Estado, Marshall, arremetía diplomáticamente en la ONU contra los autores de semejante situación internacional: Rusia y sus satélites. Marshall desde luego vestía de paisano, pero bajo su traje civil actuaba un militar que hizo uso de la palabra, escueta y su argumentación incisiva, sin dramatismo, pero también sin blanduras.

Aparte de los delegados de Inglaterra, Francia y China "grandes poderes" que se reservaron su opinión, la mayoría de portavoces de otros países, calificaron la actitud yanqui de muy dura, muy fuerte, seria y provocadora. Inclusive algunos delegados de Iberoamérica llegaban a predecir que quizá ese discurso de Marshall constituya el prólogo al abandono de la ONU por Rusia. Ni los Soviets ni sus satélites, a lo que dicen unos y otros, se hallan dispuestos a consentir que se intenten reformas del Reglamento de la ONU,

(CONTINUA EN TERCERA)

VICHINSKI ACUSA A LOS ANGLOSAJONES

Manadas de lobos, en una comarca de Orense

Causan enormes destrozos entre el ganado

ORENSE, 18.—Se reciben noticias del término de Nogueira de Ramuin que dan cuenta de la aparición de manadas de lobos en aquella comarca, que atacan a los rebaños de ganado lanar y cabrío en los que originan considerables daños.

Existe el peligro de que también el ganado vacuno sea atacado por las fieras.

Ante el estado de cosas y en vista de los escasos medios de defensa que poseen, los campesinos están vendiendo sus reses a bajos precios, lo que origina una considerable pérdida para la riqueza ganadera de la provincia.

Los vecinos de la comarca se han dirigido a las autoridades en solicitud de ayuda.—(CIFRA).

Rusia, según el delegado soviético, es el único país pacifista

FLUSHING MEADOWS, 18. — Vichinski rechazó de plano la propuesta de Marshall para la creación de un Comité interino de paz y seguridad, en el discurso que pronunció esta tarde en la reunión plenaria de la Asamblea.

El viceministro soviético comenzó diciendo que iba a hacer un análisis de la labor pasada de las Naciones Unidas. A continuación atacó duramente a Gran Bretaña y a los Estados Unidos, países a los que acusó de "separarse de los principios sobre los que la ONU fué fundada y, en algunos casos, alterar directamente las resoluciones de la Asamblea. Esta política de utilizar a las Naciones Unidas para intereses individuales, egoístas y estrechamente concebidos, debilita a la Organización mundial".

VICINSKI

El delegado ruso dijo: "Llamo la atención sobre la amenaza para las Naciones Unidas que representa tal política, incompatible con la Carta y los objetivos de la ONU." En cuanto al desarme, declaró: "Gran Bretaña y Estados Unidos no desean el desarme y están poniendo frenos a su realización. La reciente declaración de Ernest Bevin es una respuesta convincente a la pregunta de por qué existe este insatisfactorio estado de la cuestión del desarme."

Manifestó seguidamente sobre la cuestión de declarar fuera de la ley la bomba atómica y otras armas de destrucción en masa, que Rusia no aceptará en ningún caso la interferencia extranjera en su producción atómica, aunque alegó que desea un estricto control internacional de la energía atómica.

"VIOLACIONES"

Calificó de violaciones de los principios de las Naciones Unidas la presencia de tropas británicas en Europa, de las norteamericanas en China, la negativa de Argentina a cumplir las recomendaciones de la ONU respecto a España, la negativa de Africa del Sur a presentar un acuerdo de fideicomiso para el sudoeste de Africa y la actuación holandesa en Indonesia.

Dijo que los acontecimientos de Indonesia no pueden ser llamados más que "acto de agresión". Pidió que la "cuestión de Persia" sea eliminada oficialmente del temario del Consejo de Seguridad y acusó a Gran Bretaña y a Estados Unidos de mantener esa cuestión "aparentemente con propósitos específicos".

"La política soviética—prosiguió—se basa en una firme y consistente observancia de la Carta". Dijo que Rusia defendía incondicionalmente, y seguiría defendiéndolo, el "principio de la unanimidad. Declaró seguidamente que las acusaciones contra los vecinos de Grecia carecen de fundamento y son arbitrarias y calificó de "violación del acuerdo de Moscú" la acción de Marshall al suscitar en la ONU la cuestión de Corea. La propuesta norteamericana respecto a Corea "no es justa ni aceptable", afirmó.

Rechazó después la propuesta del general Marshall, para formar un Co-

(CONTINUA EN TERCERA)

FRANCO EN SU TIERRA NATAL

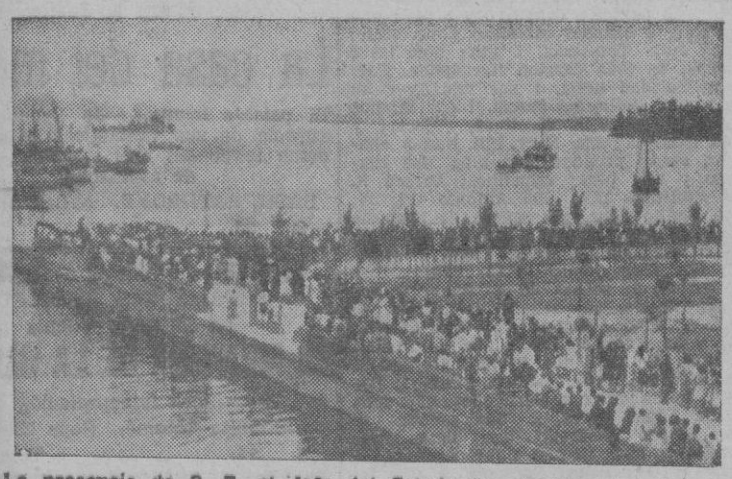

La presencia de S. E. el Jefe del Estado es acogida en todos los pueblos de España con exaltado júbilo popular, pero especialmente en Galicia, su tierra nativa, la alegría y el entusiasmo de las gentes, sus paisanos, adquieren categoría de íntimo y entrañable afecto, en la que la lealtad y la gratitud son matices predominantes. En el muelle de Puebla del Caramiñal se congregó todo el vecindario para recibir al Caudillo. La fotografía revela sólo un aspecto parcial de la multitud congregada a orillas del mar. Y como en Caramiñal, el entusiasmo se manifiesta en los pueblos y ciudades por donde Franco pasa

Juró su cargo el nuevo Secretario norteamericano de Defensa, Forrestal

Se adelantó esta ceremonia por orden de Truman

WASHINGTON, 18.—Por orden expresa del Presidente Truman, dada desde el acorazado "Missouri", el nuevo secretario de Defensa, James Forrestal, ha jurado su cargo ante el residente del Tribunal Supremo, Fred Winson. El acto se verificó en la oficina donde Forrestal ha actuado como secretario de Marina desde el 10 de mayo de 1944. Asistieron al acto unos sesenta invitados, entre los que se hallaban destacadas personalidades de los Estados Unidos.

En principio estaba acordado que Forrestal jurara su cargo al regreso de Truman a Washington, pero el Presidente, en vista de la tirante situación internacional, envió un radiograma desde el acorazado "Missouri", a bordo del cual regresa a Norteamérica desde Río de Janeiro, ordenando que jurase inmediatamente. De esta forma, la unificación de las fuerzas armadas de los Estados Unidos se realiza antes de lo que se había pensado. Realmente, la fusión entra en vigor hoy jueves, si bien algunos aspectos de la misma no podrán completarse hasta dentro de unos dos años.

Hoy juraron también sus nuevos cargos John Sullivan, como secretario de Marina, y Stuart Symington, como secretario del Aire; el secretario de Guerra, general Royall, no tendrá que prestar nuevo juramento. A partir de hoy, el Departamento del Aire tendrá el mismo rango que los de Marina y Guerra.

Los nuevos secretarios de Guerra, Marina y Aire no tendrán categoría ministerial y coordinarán sus servicios y actividades por intermedio del secretario de Defensa. La nueva organización militar contará con cinco Departamentos independientes, que son: Municiones, Investigaciones y desarrollo, Seguridad Nacional, Servicio secreto y recursos para la seguridad nacional. También se establecerá un Estado Mayor combinado.

FORRESTAL

Forrestal, como secretario de Defensa, dirigirá las siguientes fuerzas armadas: Ejército, 640.000 oficiales y soldados; Marina, 447.000 oficiales y marineros, y Aire, 325.000 hombres.—(EFE).

De Valera llegará hoy a Londres

Gestionará la unificación de Irlanda

LONDRES, 18.—El primer ministro de Irlanda, Eamon de Valera, suscitará la cuestión de la unificación de su país, durante su visita a Londres, anuncia la agencia Reuter. El principal objeto de su visita es la negociación de relaciones comerciales entre su país y la Gran Bretaña y el ajuste del cambio de dólares, según se dice en los círculos autorizados de la capital británica.

Suscitará también la cuestión sobre la abolición de la frontera entre el Estado libre de Irlanda y el Ulster (Irlanda del Norte).

Eamon de Valera llegará a Londres mañana viernes, acompañado del ministro de Hacienda irlandés, Lemass.

A continuación se dirigirá a París con el fin de asistir a las reuniones de la comisión para la cooperación económica europea sobre el plan Marshall.

Los franceses capturaron y decapitaron al jefe de los vietnamitas

Bao Dai se propone terminar la guerra en Indochina

SHANGHAI, 18.—El periódico chino "Sung-Pao", en un despacho no confirmado de Hong-Kong, dice que las fuerzas francesas en Indochina han capturado y decapitado a Ho-Chi-Minh, jefe de los rebeldes vietnamitas. La noticia no da más detalles, pero añade que la calma en Indochina "indica que los vietnamitas han perdido su jefatura".—(EFE).

PROCLAMA DE BAO DAI

PARIS, 18.—Para terminar la guerra en Indochina, Bao Dai ha dirigido una proclama al pueblo del Viet Nam, en la que recuerda que abdicó de acuerdo con los deseos de sus súbditos. Dice en ella que ahora ejercerá "todo el peso de su autoridad" para mediar en el conflicto. La proclama se ha hecho pública una semana después de entablar negociaciones con los veinticinco delegados que representaban a los elementos sociales, religiosos y políticos de Annam, Cochinchina y Tonkin. Las reuniones se han celebrado en Hong-Kong, donde reside desde hace dos años. Bao Dai espera el momento de comenzar las conversaciones con los franceses

La proclama se ha dado a conocer justo una semana después de que el Alto Comisario francés, Emille Bollaert en un discurso pronunciado en Haidong, ofreció la independencia total dentro de las normas de la unión francesa.

Daños por valor de millones de dólares causó un huracán en el sur de Florida

PENSACOLA (FLORIDA), (Estados Unidos). 18.—El devastador huracán que ha causado daños por valor de millones de dólares al azotar el Sur de Florida, ha girado hoy al Noroeste y avanza por el Golfo de Méjico hacia la costa de Pensacola-Apalachicola.

El Presidente Truman ha declarado "zona de estado de emergencia" la parte de Florida que ha sufrido los mayores daños. La medida presidencial permitirá que el Gobierno federal entregue al Estado materiales con fines de reconstrucción

Las carreteras entre Calowel y Camana han quedado cerradas al tráfico.

Los daños en el Sur de Florida se calculan en 50 millones de dólares, a causa principalmente de la destrucción en un 25 por ciento de la cosecha de limones.

Los habitantes de Apalichicola han comenzado a refugiarse en sus casas, unas horas después de que la oficina meteorológica diese la señal de alarma. La policía ha establecido puestos para prestar los primeros auxilios a las eventuales víctimas.—(EFE).

TARIFA DE SUSCRIPCIONES

El Ideal Gallego

	Prov. Pts.	Amér. Pts.	Extr. Pts.
Trimestre	30,00		58,50
Semestre	60,00	90,00	117,0
Año	120,00	180,00	234,00

La Coruña, 10,00 pts. mes.

PAGO ADELANTADO

SECCION RELIGIOSA

SANTO DEL DIA

SAN TEODORO, OBISPO

Nación en Tarso (Cilicia), en el año 602. Estudió en Atenas la filosofía y bellas letras, y habiendo abrazado la vida moderna, se fué a Roma. Informado el Papa Vitaliano de su sabiduría en las ciencias divinas y humanas, y de su santidad, lo consagró par el Arzobispado de Cantorbery y primado de la Gran Bretaña. Allí estableció obispados, introdujo el canto gregoriano, creó cátedras y él mismo enseñaba lenguas griega y latina, y fué fundador de la famosa escuela que tantos hombres grandes produjo. Su "Penitencial", colección de cánones referentes a las penitencias públicas, es por sí solo un monumento eterno de su sapiencia. Murió en el año 690.

CULTOS

SAN JORGE

Se está celebrando en esta iglesia la solemne novena a Ntra. Señora de la Merced. Todos los días habrá misa de comunión a las ocho, en la cual se hará el ejercicio de la novena. Los cultos de la tarde comenzarán a las siete y media.

HERIDAS, QUEMADURAS, INFECCIONES DE LA PIEL
Pomada de
FOMENTOBIOL - PENICILINA

Los sermones están a cargo del Superior de los PP. Franciscanos de la residencia de esta ciudad P. Felipe Otero Conde.

SAN NICOLAS.-Se está celebrando el Septenario que todos los años dedica a su compatrona la Virgen de los Dolores, la V. y R. Congregación.

A las ocho misa rezada y a las 11 cantada, rezándose en ambas la Septena.

A las 8 de la tarde, se expondrá S. D. M., rezándose Estación, Corona, y Septena, reservándose a continuación.

CAPILLA DE SAN JOSE DE LA MONTAÑA (PP. CAPUCHINOS). — El día 19 celebra sus cultos mensuales la Pía Unión de San José. Por la mañana, a las 8 y a las 9, misas de comunión con motetes y ejercicio mensual. Por la tarde, a las 7'30, la función con Exposición, Rosario y Sermón.

Al final se cantará el himno al Santo Patriarca.

Se recuerda a los socios que es obligatoria la asistencia con el escapulario.

SUCESOS

DENUNCIA POR ESTAFA

Ha sido formulada en el centro de Policía, por Andrés Doldán Conchado, de Orzán 139, una denuncia por estafa de 2.052 pesetas. Acusa como autor a un individuo de Frades cuyo nombre facilitó.

HURTO DE UN RELOJ

También denunció Agustín Sánchez Rey, de la calle de Ricardo Labaca 4, que le habían sustraído un reloj de bolsillo valorado en 240 pesetas.

RETENCION DE UN COCHE

En el mismo centro presentó una denuncia José Soto Ares, contra Virgilio González Castro por retención de un coche y daños en el mismo.

LETRAS, Revista del Hogar

PERDIDA

de una medalla de platino con brillantes con la inscripción de: Carmen-2-VI-41 y la imagen de la Virgen del Carmen en nácar. Se gratificará a quien la entregue en San Andrés, 56, segundo.

PLAZA DE PONTEVEDRA, 15 Teléfono 4000 LA CORUÑA

Vista de una causa por asesinato

El Fiscal solicita tres penas de muerte

Ayer, y ante una Sala extraordinaria, comenzó a verse en juicio oral la causa número 55 de 1944, instruída en el Juzgado de Betanzos, contra José Sánchez N., Juan Taboada Loureda y Antonio Valiño Núñez, como supuestos autores de la muerte violenta de Manuel García N., vecino del lugar de Meangos.

Presidió la Sala el que lo es de la Audiencia Provincial, don Fernando Herce, y efectuó la acusación el jefe de la Fiscalía del Territorio, don Pedro de Alcántara García, ocupando los estrados de la defensa los abogados don Victoriano Veiga de Bernardo, don Francisco Jiménez de Llano y don Manuel Gila Lamela.

Los procesados Juan Taboada y Antonio Valiño, negaron, al ser interrogados por el Ministerio público y por los defensores, como ya lo habían hecho en el sumario, su participación en la muerte de Manuel García, haciendo lo propio el José Sánchez, que en sus declaraciones sumariales se había declarado primero autor en unión de unos gitanos, después en colaboración con otros individuos que, también, fueron procesados, quedando más tarde libres del procedimiento, culpando luego a Taboada y a Valiño y declarando, por último, que él no había intervenido y que ignoraba quienes pudieran haber causado la muerte a su tío político.

Terminado el interrogatorio de los procesados, desfilaron ante el Tribunal 18 testigos de la acusación y de las defensas.

Terminada la prueba testifical, y reproducida por las partes la documental, el Ministerio público elevó a definitivas sus conclusiones provisionales, según las cuales José MaríaSánchez, desde el fallecimiento de su tía, la esposa de Manuel García N., formó el decidido propósito de hacer desaparecer a éste para asegurar su situación económica y apoderarse de sus ahorros; propósito que comunicó a los otros dos procesados, y aceptada por éstos la propuesta, convinieron los tres en realizar el hecho la noche del 28 de agosto de 1944, escogida como más favorable para no ser vistos, no sólo por la oscuridad, sino por ser fiesta en un lugar cercano al que habría de desplazarse la mayoría de los vecinos de Meangos: y a tal efecto, la víspera de dicho día, José Sánchez llevó a afilar dos hachas, que entregó en la ocasión de autos a los otros dos, y juntos se dirigieron a un sendero por donde tenía que pasar Manuel García al regresar de coger hierba, y al encontrarlo se abalanzaron sobre él, infiriéndole, con las hachas, tres heridas en la cabeza que le produjeron la muerte fulminante; hecho lo cual, los tres procesados marcharon a la casa de su víctima, registrándola y apoderándose con ánimo de lucro de 2.500 pesetas y de varias prendas de ropa, que, por haberlas manchado de sangre, abandonaron en una atarjea de la casa de José Sánchez, donde fueron halladas por el Juzgado, volviendo al lugar del hecho para esconder el cadáver en sitio más oculto, previa certeza de que no tenía encima cosa alguna de valor, y arrojar al río los útiles de labranza que llevaba el interfecto. Calificó estos hechos como constitutivos de un delito de robo con homicidio, con la concurrencia de las circunstancias agravantes de abuso de superioridad, premeditación y nocturnidad, solicitando la imposición de pena de muerte a cada uno de los procesados e indemnización de 30.000 pesetas a los herederos de la víctima.

Las defensas elevaron, también, a definitivas sus conclusiones provisionales, exculpatorias, suspendiéndose el juicio hasta la mañana de hoy, en que informarán las partes.

La Sala primera, en cuyo local se celebró el juicio, se vió abarrotada de público, que siguió con la máxima atención las incidencias del mismo.

SEÑALAMIENTOS PARA HOY

Salas de lo Civil.—Vigo: D. Cristóbal Linares con D. José Riobóo, sobre pago de pesetas. Letrados señores Méndez Gil Brandón y Calvo (D. Dámaso). Procuradores señores Berea de Llano y Villariño.

Negreira: D. Andrés Suárez con doña Encarnación Naveira sobre operaciones particionales. Letrados señores Reino Caamaño y Fernández García (D. Aurelio). Procuradores señores Pardo de Vera y Sendón.

Vigo: D. José Lorenzo con "La Sirena" sobre reclamación de cantidad. Letrados señores Paz Andrade y Martínez de Llano. Procuradores señores Pardo de Vera y Villariño.

Salas de lo Criminal.—Sección primera.—Ferrol: contra Domingo Louleiro, por falsedad y estafa. Letrado señor Casás Torres. Procurador señor Sendón.

NOTAS Y AVISOS

CUPON DE CIEGOS.—Ayer resultó premiado el número 742.

Transportes Coruña — La Coruña
Trans Iberia Expres — New - York

Aviso importante

Trasladándose a New-York el representante en España de **TRANS IBERIA EXPRES,** al objeto de estudiar la ampliación del servicio de transportes de paquetes familiares que aquella firma tiene establecido en colaboración con **TRANSPORTES CORUÑA,** esta Agencia lo pone en conocimiento de todos sus clientes, por si éstos deseasen alguna gestión cerca de sus familiares de América o por si quisieran hacer cualquier sugerencia referente a la ampliación del servicio de transportes que se indica.

TRANSPORTES CORUÑA.

Crónica de Sociedad

BAUTIZO. — En la iglesia de Santa Lucía recibió ayer las aguas bautismales el hijito de nuestro compañero en la Prensa, don Enrique Santos Bugallo y de su esposa doña Josefina Gayoso Cancela. Administró el Sacramento D. Avelino Platas y fueron padrinos don Víctor Gayoso y la señorita María del Carmen Gayoso. Al neófito le fueron impuestos los nombres de Enrique María Víctor.

Enhorabuena.

VIAJEROS.—Salió para Miranda de Ebro a pasar sus vacaciones en compañía de su hermano Ciriaco, la señorita Rosita Ramos.

— En el "Marqués de Comillas" ha llegado procedente de la Habana y Nueva York el industrial establecido en La Habana D. Julián Verez Prieto, después de varios años de ausencia, para pasar unos meses con sus familiares.

— De paso para su residencia en Madrid han llegado de Lisboa los señores de Villanueva (D. Claudio) de soltera Emma López Pujol, que pasarán unos días con sus hermanos los señores de Verez (D. Ramón).

— Después de pasar el verano en casa de los señores de Buján de Castro (don Jesús) salió para Vigo la señorita Viucha Ponte y Conde de Chinchilla.

— Después de haber pasado la temporada veraniega en Sarria, regresaron a La Coruña el abogado asesor de la Diputación, don Joaquín López Rúa y Freyre de Andrade, su esposa y sus hijos.

Hacia el incremento de la riqueza piscícola fluvial

Según informa la Dirección General de Montes, Caza y Pesca Fluvial, el plan agrícola de Galicia, consecuencia del Congreso celebrado en Santiago de Compostela en otoño de 1944, y actualmente en desarrollo bajo la dirección del ingeniero don Ramón Blanco, comprenderá la ordenación piscícola del río Lérez. El correspondiente proyecto, primero de los que la Dirección General de Montes redacta para Galicia, comprenderá todos los elementos que ofrece la ciencia del río y aspira a transformar el Lérez en modelo de tratamiento y producción.

También informa la Dirección de Montes que el objeto de completar la enseñanza de la piscicultura y Gobierno del río, que reciben los alumnos de la Escuela Especial de Ingenieros de Montes, se establecerá seguidamente en esta región un coto fluvial de pesca, como elemento de estudio y experiencia afecto al Patronato de Lourizán.

Los PUERTOS

LA CORUÑA

A la una de la tarde de ayer salió para Sada el yate "Azor".

Continúa en puerto el cañonero "Vasco Núñez de Balboa".

MOVIMIENTO ORDINARIO

Entraron "Galicia" y "Alejandro", ambos de Gijón con cargamento de carbón.

De arribada, remolcando un buque con averías, entró el "Antares" que va de Ayamonte para Gijón con cargamento de madera. Quedó despachado para el puerto de destino.

Están despachados: "San Carlos" para Bilbao, y "José María" para Pasajes, ambos con carbón.

Se esperan: "Monte Banderas" con general; "Joven Conchita" con cemento "Rosita Iglesias" y "Arroso", ambos con carbón; "Monte Olz", a tomar carbón para su consumo.

MAREAS PARA HOY

Pleamares: a las 6'39 h. 3'74 m. y a las 18'59 h. 3'63 m.

Bajamar: a las 12'49 h. 0'81 m.

VIGO

VIGO, 18. — Esta mañana llegó a Vigo, procedente de Nápoles y Génova, el trasatlántico brasileño "Santarem. Conduce a bordo 336 pasajeros en tránsito. La mayoría son italianos, siguiéndoles en número los brasileños, libaneses, yugoslavos, polacos, sirios, iraqueses, austriacos, croatas y egipcios. Aquí se proveerá de 500 toneladas de combustible para su consumo, y mañana de madrugada se hará a la mar, rumbo a Santos y Río Janeiro.

—Llegó también esta tarde el yate de recreo español "Saltillo", propiedad de un capitalista bilbaíno.

—Mañana se espera la motonave "Monte Amboto", en viaje a Buenos Aires, procedente de Bilbao. Aquí tomará 40 pasajeros y 100 toneladas de conservas.

SAVOY - HOY

¡SENSACIONAL ESTRENO!

"MERCURIO" PRESENTA

Las más apasionantes virtudes del cinema en toda su fuerza sugestiva

Fuera de la Ley

Una pistola en la mano y una mujer en el corazón

Fuera de la Ley

Un hombre que se juega la vida, disputándose a tiros el dinero y el amor, y que gana unas carreras con un caballo "fuera de la ley"

ALAN LADD, GAIL RUSSELL

8 y 11

La suscripción para los damnificados de Cádiz

Donativos recogidos en el Gobierno civil:

Suma anterior, 77.775'35 pesetas.

Sres. Condes de las Torres de Penela, 50; recaudado en el Ayuntamiento de Cerdido, 1.052'65 Banco Pastor, 5.000; Escuela privada de Mayanca (Oleiros), 54'55; D. Fernando Ozores Marquina, 25; D. Alfonso Ozores Marquina, 25; señora Marquesa viuda de San Martín, 25; "Club del Mar", recaudación festival, 730; farmacia de López Alonso, 15.

Suma y sigue, 84.752'55 pesetas.

Estos donatovos se recogen en la secretaría particular del Excmo. Sr. Gobernador civil en las horas de oficina.

DONATIVOS RECIBIDOS POR LA SECCION FEMENINA

Doña Elena Romay, varias prendas niño; M. Gantes, 1 pts.; García Crespo (Viños), 25 pts.; doña Josefina Garabal de Vázquez, 6 pares calcetines; una donante, 10 pts.; otra donante, 1'45; Hijos de Benito Ares, 50; señora de Pena, 4 prendas ropa; María Dolores M. Romero de la Cuétaa, 15 pts.; señora de Martínez Pereiro, un pantalón caballero y 5 pts.; una donante, 2 camisas caballero y un traje; doña Julia Trasorras, 1 pts.; don Jesús Ramos, 1; doña Carmen Hernández. 2'50; doña Soledad Reija, 1 par zapatos y un velo; don Guillermo García, 1 par zapatos caballero, 2 pares calcetines, 1 jersey y una bata; la niña Mary Pili Núñez Sánchez, nueve prendas ropa niña, dos enaguas y seis pares calcetines; Aurora R. de Muñiz, 5 pts.; don Antonio Gil, 25; don Benito Sanz, 10; señora de Lago de Lanzos, 25; don Juan Pardo, 15; doña Mercedes Ledo, 3; doña Elena Bodelón, 10; don José Gómez Babío, 1'20; señora de Prieto, 5; señora de Martínez, 1; don Jesús Varela, 25; señora de Iriante, 5; doña Soledad Aramburu, 5; Casa Kersler, 15; doña María Feijóo, viuda de Obanza e hijos, 25; Café "La Parra", 25; señora de Ortiz, 15; María Vázquez, viuda de Ramos, 5; Gumersinda Fernández, 25; doña Juana López Pérez, 2; una señora, 10; don Arturo Reboredo, tres piezas ropa caballero; don Manuel Doval Barbeito, 4 jerseys; don Pedro Fontenla, 9 prendas de señora; doña Concha Macho, dos trajes señora y seis pares calcetines; doña Beatriz, dos pantalones de caballero; Mercería "Rosaflor", 6 pares calcetines niño; Establecimientos "Primavera" una pescadora y un par de medias: Droguería "Cndero", 25 pts.; Camisería Maraión, 2 pares calcetines; señorita Rosario Vila, 2 piezas ropa y un par zapatillas; don Angel Espido, 10 pts.; La Canastilla, 8 piezas ropa niño; S. C., 3 piezas ropa y un par de zapatos; señora de Leo 3 pares zapatos y un cinturón; señorita María Teresa Bouza, 5 pts.; familia Candela, 7 piezas ropa.

Montepío de la Construcción de La Coruña

En la última reunión celebrada por la Junta Rectora del Montepío el pasado martes se acordó aprobar el subsidio por fallecimiento de su esposo a doña Josefa García Pérez por un total de 3.960 pesetas, así como 1.584 a la misma señora por cuatro hijos menores habidos del matrimonio.

Se concedió también un socorro de mil pesetas a doña Etelvina Díaz López, de El Ferrol del Caudillo, y en cuanto al subsidio quedó pendiente de que se complete la documentación.

Se aprobaron los premios de vejez siguientes: 10.800 pesetas a D. Angel Aguiar Marzoa; 10.800 pesetas a don Emilio Souto García, y 11.160 a don Nicolás Brage González.

También se acordó enviar al Montepío de la Construcción de Cádiz un donativo de 5.000 pesetas en favor de los damnificados de dicha ciudad, con motivo de la catástrofe recientemente sufrida.

Estudiada la posibilidad de establecer una prestación de ayuda a los enfermos crónicos de la construcción, así como otorgar premios de natalidad por cada hijo que nazca a los beneficiarios del Montepío, se acordó aprobar una propuesta en tal sentido que se someterá a la Asamblea General para su refrendo, siguiéndose los trámites reglamentarios, de lo que en su día se publicarán las instrucciones oportunas para conocimiento general, así como se indicarán las fechas a partir de las que se puedan solicitar estas prestaciones.

EL IDEAL GALLEGO se vende en CHANTADA en la Librería de D. Paulino Mariño, Plaza España, 22

CARTELERA DE ESPECTACULOS

TEATRO ROSALIA CASTRO
HOY, a las 8 y 11
¡SENSACIONAL ESTRENO!
¡La comedia de las viviendas!
El amor llamó dos veces
La divertida historia de una bellísima rubia que tenía un piso en Wáshington!
JEAN ARTHUR, JOEL Mc CREA

CINE AVENIDA
HOY: a las 8 y 11
REY SORIA FILMS presenta en ESTRENO, a
José Mojica
en la película de luchas y ambiciones
Capitán aventurero
Una bella página de amor, llena de luz, canciones y emoción...
Desafíos; bandidos y espadachines... Asaltos a diligencias...
NODO 245 A

KIOSCO - HOY
ALTO: 8 y 11.
BAJO: 8'15 y 10'45.
ULTIMO DIA
EL HOMBRE DE HIERRO
RICHARD DIX y JAIME WYATT
MAÑANA: INTRUSO EN LA ARMADA
NODO 244 A

GRAN CINE CORUÑA
¡SENSACIONAL ESTRENO!
Central Cinematográfica presenta
Un grupo de criminales refugiados en un solitario castillo, en lucha sin cuartel contra la Justicia
La casa del miedo
El paisaje brumoso de Escocia y la aureola de sus fantásticas tradiciones como fondo del más emocionante film de aventuras
BASIL RATHBONE, NIGEL BRUCE
8 11.

CINE GOYA - HOY
SENSACIONAL ESTRENO
La deliciosa película
LA MENTIRA DE LA GLORIA
Maravillosa interpretación de
Antoñita Colomé, Pepe Blanco
8 11. Tolerada
Sábado: CONFLICTO MATRIMONIAL

CINE MONELOS
Un apasionante drama
La tortura de la carne
por Akin Tamirofff, Gladys George
HOY: a las 6'30, 8'30 y 10'45
MAÑANA: UN LIBANES EN MEJICO

SALON DORÉ
A las 6'30, 8'30 y 10'45
ULTIMO DIA
La frontera de los Diamantes
Víctor Mac Laglen, Anne Nagel
MAÑANA: EL REBELDE
Jorge Negrete

CINE SANTA MARGARITA
(Frente Emisora Radio Nacional)
A las 6'30, 8'30 y 10'45
Ultimo día. La emocionante producción
ESPOSA ANONIMA
PRECIOS POPULARES
MAÑANA: DOÑA BARBARA

LA GRANJA
Sala de Fiestas. Teléfonos 3500 y 1054
TODOS LOS DIAS
De 8 a 10: TE DE MODA.
De 11 en adelante: GRAN BAILE.
Amenizados por la Maravilla del Ritmo Orquesta ORPHEO y su cantante FELY
Próximamente, y coincidiendo con la inauguración de la temporada de Invierno, LA GRANJA prepara de nuevo GRANDES FESTIVALES.
Un buen postre, Confitería La Granja

LA SOLANA
Todos los días, de 8 a 10
TE BAILE
A las 10'30, en el Salón de Fiestas del "Hotel Finisterre"
CENA BAILE
Actuaciones de la Orquesta UBIERNA con su renombrado cantor
PUCHO PORTELA
Servicio diario de Restaurante. Tf. 1204
Servicio de Automóvil. Salida: Cantón Grande. Telfs. 1939, 1040 y 1204

Rusia abandonaría las Naciones Unidas si la privasen del veto

La Prensa norteamericana aclama las propuestas de Marshall

NUEVA YORK, 18.— La sesión de hoy de la Asamblea de la ONU comenzó a las once de la mañana (hora local) y en la primera parte de ella hicieron uso de la palabra los delegados de Chile y Austria. Estuvo presidida por Oswaldo Aranha que, a la mitad de la sesión, se retiró para descansar; en la presidencia le sustituyó el delegado mejicano, Ministro de Asuntos Exteriores Jaime Torres Bodet.

El delegado chileno, José Maza, expuso en líneas generales la política exterior de la República de Chile en estas horas decisivas para nuestra civilización". Puso de relieve las profundas convicciones democráticas que animan al pueblo chileno y su permanente respeto a todas las libertades y garantías individuales. "Estos criterios —dijo—se traducen, tanto en el campo nacional como en el internacional, en un amplio espíritu de cooperación, en un leal deseo de contribuir en la medida de nuestras fuerzas, a cualquier intento que tienda a la solidaridad fraternal de los pueblos y a salvaguardar los valores culturales, único medio de crear para las generaciones venideras un futuro más feliz al que tienen derecho". Recordó la contribución prestada por Chile a la causa de la unidad entre las naciones americanas y su adhesión a los principios de buena vecindad del Presidente Roosevelt. Finalmente, Maza declaró: "Mi Gobierno desea hacer presente a la Asamblea la urgente necesidad de asegurar la estabilidad económica de las naciones que directa o indirectamente han sufrido las consecuencias de la guerra en el reciente conflicto. La independecia política y la seguridad deben mantenerse en una paz económica que dé a los hombres y Estados la oportunidad de una existencia digna".

CONTRA EL VETO

A continuación pronunció un importante discurso el delegado australiano, Evatt. Anunció que su país aprueba sin reservas el plan norteamericano para reorganizar la O. N. U. Denunció duramente el principio del derecho de veto de las grandes potencias y el abuso por parte de los soviets de su privilegio, diciendo que "el caso de Grecia" proporciona una excelente ilustración de frustración, futilidad y positiva injusticia causadas por aplicar el veto individual en los casos en que la mayoría del Consejo trata de ejercer jurisdicción conciliatoria en las disputas entre las naciones". Aconsejó a la Asamblea que actúe ahora con el fin de limitar el uso del veto, en vez de aguardar al año que viene, como propuso el general Marshall. Dijo también que las causas de la actual situación del mundo obedecen a los dos factores siguientes: 1, la tardanza en elaborar los tratados de paz, y 2, la tendencia hacia la división del mundo en dos bloques. Denunció la inclinación de ciertas naciones a formar grupos dominantes y bloques o alineaciones rígidas. Pronosticó la rápida terminación del tratado de paz con el Japón, aunque no hizo referencia a la negativa soviética de participar en la conferencia de once naciones. Atribuyó el fracaso del Consejo de Seguridad a la circunstancia de haber utilizado los soviets el derecho de veto veinte veces para frustrar la voluntad de la mayoría. Finalmente, sostuvo que la Asamblea tiene ya una jurisdicción paralela a la del Consejo, en lo que respecta a la paz y seguridad.—EFE.

EL PROBLEMA DE GRECIA

NUEVA YORK 18.—Por doce votos a favor contra dos en contra, el Comité Central de la Asamblea de la O. N. U. acordó que el pleno de la misma abra debate sobre el problema de Grecia.

Previamente, Andrei Gromyko acusó a los Estados Unidos de tener intenciones ocultas en Grecia y pidió al Comité Central de la Asamblea que impidiera la discusión del caso griego.

El representante de los Estados Unidos contestó inmediatamente leyendo párrafos del discurso pronunciado por Marshall en la Asamblea para explicar por qué los Estados Unidos habían recurrido a la Asamblea en este caso. Warren Austin terminó diciendo que el asunto se halla en el programa legalmente y conforme a los reglamentos de las Naciones Unidas, y que no puede ser eliminado sino por mayoría de votos en las Asamblea.

A continuación se puso el asunto a votación y dió el resultado conocido.—EFE.

POSIBLE RETIRADA DE RUSIA

FLUSHING MEADOWS 18.—Se habla entre los delegados que asisten a la Asamblea de la O. N. U. de la posibilidad de que Rusia amenace con su retirada de las Naciones Unidas si la propuesta norteamericana para la creación de un Comité de Seguridad de la Asamblea, exento del poder del veto, es aprobada. Se dice que la delegación norteamericana tiene la intención de llevar adelante el "nuevo plan Marshall", con el fin de que la O. N. U. pueda resolver los problemas que el Consejo ha dejado sin solución a causa del veto ruso, sin tener en cuenta que Rusia se adhiera o no a dicho Comité. Para la aprobación del proyecto son necesarios los dos tercios de mayoría en la Asamblea.

La Prensa norteamericana aclama en su mayoría las propuestas de Marshall, casi—dice la Agencia Reuter—"con entusiasmo salvaje", y pide que la Asamblea actúe sin tener en cuenta las amenazas abiertas o encubiertas de Rusia de retirarse de la Asamblea o de la O. N. U.

Entre las delegaciones de las pequeñas naciones, la posibilidad de una retirada soviética hace que los representantes vacilen en definirse antes de recibir instrucciones concretas de sus Gobiernos respectivos.—EFE.

CONTRA EL VETO

FLUSHING MEADOWS, 18.— El presidente de la delegación peruana, Alberto Ulloa, dijo en su discurso ante la Asamblea general que su país participa espiritualmente, en la legítima aspiración de que se suprima el derecho de veto. "La inmensa mayoría de los países dentro de las Naciones Unidas—dijo—han asistido con disgusto y con temor al abuso del derecho de veto".—(EFE).

UN COMENTARIO JOCOSO DEL DELEGADO ARGENTINO

FLUSHING MEADOWS, 18.— El jefe de la delegación argentina, doctor Arce, se negó a hacer comentarios a la referencia que Vichinski hizo a su país en el discurso pronunciado esta tarde, pero dijo en broma: "Esta noche no podré dormir".

Tanto el doctor Arce como los demás miembros de la delegación argentina no parecieron muy preocupados por las palabras de Vinchiski relativas a su país y comentaron más bien otros aspectos del discurso del representante soviético.—(EFE).

Bando del Gobernador Civil sobre las elecciones sindicales

El Gobernador civil de la provinia, don Antonio Martín Ballestero, ha dictado un bando sobre convocatoria al cuerpo de elecciones sindicales, para proceder a la designación de los cargos. En sus distintos apartados se establece que los miembros que compongan las Juntas Provinciales y Locales de Elecciones Sindicales, se reputarán funcionarios públicos, y que tendrán idéntica consideración las personas pertenecientes a las Comisiones Auxiliares correspondientes a las Unidades Económicas y Categorías Profesionales; los componentes de colegios y secciones electorales que han de constituirse en su caso; quienes integran las mesas electorales, y, por último, los interventores de la Organización Sindical para que presencien las operaciones del sufragio.

También se señala que se sancionará con multas que oscilen entre 500 y 5.000 pesetas a cuantos por negligencia o mala fe dejen de prestar la debida cooperación al desarrollo normal de las elecciones sindicales. Y, asimismo, serán sancionados con multas de 100 a 1.000 pesetas los concurrentes a los actos electorales que falten al respeto debido cívicamente o perturben el orden; así como los que no teniendo derecho a penetrar en los lugares donde se realice algún acto electoral, no los abandonen a la primera intimación del que actúe como jefe de los mismos. Por último, será impuesta multa gubernativa al elector que sin causa legítima dejase de emitir el voto.

Dr. Dimas Romero

suspende la consulta e investigaciones en su Laboratorio hasta el próximo mes de ortubre.

VICHINSKI ACUSA A LOS ANGLOSAJONES

(CONTINUACION DE PRIMERA)

mité interino de paz y seguridad. "Esto—dijo—es un intento disimulado para eliminar al Consejo de Seguridad" y constituye "una violación de la Carta de las Naciones Unidas, por lo cual la delegación soviética combatirá tal propuesta".

El Viceministro ruso acusó a la Prensa de "algunos países" de realizar una campaña de propaganda en favor de una nueva guerra. "La furiosa campaña en la Prensa, principalmente la norteamericana y la de los países que siguen obedientemente a Estados Unidos como Turquía, tiene como fin preparar a la opinión pública en favor de una nueva guerra.

VICHINSKI, PACIFISTA

Citó a ocho destacadas personalidades norteamericanas, a las que calificó de "traficantes de la guerra particularmente violentos". Entre estas personalidades figura John Foster Dulles, miembro de la delegación norteamericana en la Asamblea.

Vichinski propuso a la Asamblea la siguiente resolución:

Primero.—Las Naciones Unidas condenan la criminal propaganda de una nueva guerra, que está siendo realizada por los círculos reaccionarios en cierto número de países, especialmente en Estados Unidos, Turquía y Grecia, mediante la propagación de toda clase de insinuaciones a través de la Radio, Prensa, cine, declaraciones públicas, que contienen un llamamiento abierto para atacar a los países democráticos amantes de la paz.

Segundo.—Las Naciones Unidas consideran que la tolerancia, y con la mayor razón el apoyo de tal propaganda de una nueva guerra, que inevitablemente se transformaría en la tercera guerra mundial, una violación de las obligaciones asumidas por los miembros de las Naciones Unidas, cuya Carta prevé la obligación de desarrollar amistosamente las relaciones entre las naciones, basadas en el respeto de los principios de igualdad de derechos y autodeterminación de los pueblos y tomar medidas apropiadas para reforzar la paz universal, y para que esta paz y seguridad internacionales y la justicia no sean puestas en peligro.

Tercero.—Las Naciones Unidas consideran que es necesario pedir a los Gobiernos de todos los países que prohiban con penas graves la propaganda de guerra en cualquier forma y tomen las medidas precisas para prevenir e impedir la propaganda de guerra como actividad socialmente peligrosa, que amenaza los intereses vitales y el bienestar de las naciones amantes de la paz.

Cuarto.—Las Naciones Unidas reafirman la necesidad de llevar a efecto, tan pronto como sea posible, la decisión de la Asamblea de 14 de diciembre de 1946 sobre la reducción de armamentos y su decisión de enero de 1946 sobre la exclusión de las armas atómicas y todos los demás tipos principales de armas que tiene como fin el exterminio en masa, y consideran que la realización de estas decisiones está de acuerdo con los intereses de todas las naciones amantes de la paz y sería el más claro golpe a la propaganda y a los instigadores de una nueva guerra".

Criticó después duramente los discursos de Winston Churchill, espécialmente el pronunciado en Fulto (Missouri) y las afirmacioes vertidas por el hijo del ex-"Premier" británico, Randolph Churchill. Las murmuraciones tienen poco interés por sí mismas para nadie, pero son un indicio de la sombría labor que se está realizando en ciertos círculos británicos contra la causa de la paz, dirigida a organizar una nueva guerra, sea en forma de repetir la notoria cruzada militar de Churchill contra Rusia o en cualquier otra forma".

Vichinski preguntó después la razón por la que el Estado Mayor anglonorteamericano sigue todavía en funciones en Washington dos años después de la guerra, y dió este sumario de lo que considera "sendas belicistas en los Estados Unidos": "Temor a la Unión Soviética, propaganda por cualquier medio mediante ataques calumniosos; abierta propaganda para el aumento de armamentos y mejoramiento de las armas atómicas, llamamiento para un inmediato ataque a la Unión Soviética.

Atacó después con especial encarnizamiento a Turquía, donde—dijo—"la Prensa está esparciendo día tras día sucias calumnias acerca de la Unión Soviética e instigando al pueblo turco a la guerra".

Terminado el discurso del delegado soviético, la Asamblea general aplazó la sesión hasta mañana.—(FE).

Los ladrones y atracadores campan por sus respetos en París

(CONTINUACION DE SEXTA)

sar a un bar y llevarse la caja es moneda corriente: el otro día fué en Biarrizt, luminoso, alegre y muy fin de temporada. Una banda de rapaces, de nueve a catorce años, fué detenida. El jefe, Alberto, de trece años sabía su papel; lo había aprendido en el cine. Ahora se dice aquí que las autoridades inglesas hacen bien en prohibir la entrada de los menores de catorce años en los cinematógrafos donde se proyectan películas policíacas... Los siete pequeños bandidos de Biarrizt en algunas semanas, habían comprado más de ciento cincuenta mil francos de bombones, caramelos y pasteles. Como se ve la maldad de estos ladronzuelos, que se dedicaban a pillar los bolsos de señora, a desaparecer con la ropa de los bañistas descuidados y a "limpiar" los automóviles estacionados en las cercanías de las playas no tiene móviles muy graves. "Operaban como diestros veteranos, como redomados cacos, pero luego se gastaban el botín en caramelos como crios". ¿Dónde estaba, pues, el mal? ¿No son estos muchachos las víctimas de una perversidad casi general? ¿No han crecido en un medio dominado por el egoismo y los intereses sórdidos? Se ha preguntado un cronista local de Biarritz. "Ah, ¿creen ustedes francamente que perpetuando un tal clima moral llegaremos jamás a reconstruir una Francia moralmente sana, socialmente justa y económicamente próspera? Interrogaba el citado cronista recogiendo palabras del general De Gaulle. Y concluía así: "El enderezamiento moral condiciona todo resurgimiento material".

Porque todos estos hechos delictivos, todos estos simples "crímenes del día" que nutren la sección de sucesos de los periódicos franceses y muchas veces saltan a los titulares de primera plana, no son, en realidad, más que los síntomas de un "clima moral". En el ocaso de los ladronzuelos de Biarritz, como en el de los muchachos que habían montado no hace mucho la estafa de los exámenes de bachillerato, lo que más choca es la culpable negligencia de los padres que, en ciertos casos han sido encubridores sonrientes y han aceptado regalos fastuosos, licores, pasteles, dinero de sus hijos, a los cuales ellos sabían desprovistos de medios para ganar las cantidades que manejaban.

Ayer, el robo audaz fué cometido en una joyería de la calle de la Paix, en la que dos falsos clientes escamotearon una sortija con un diamante de seis quilates, estimada en tres millones de francos. El otro fué un contable el que, según parece, provocó un incendio en Lille para ocultar un robo. La misma sección de "faits divers" anota dos atentados en Troyes, un robo en el castillo Cherreau, las hazañas de una banda de ladrones de cupones de azúcar, etc. etc.

Pero ¿qué significan todos estos vulgares sucesos en comparación de los graves delitos cometidos por los traficantes del merecado negro y los especuladores de la miseria? Se pregunta el francés medio, víctima de unos y de otros.

Los "escándalos" del "sistema" son el "crimen del día", de Francia y su emoción. Como diría cualquier aficionado a los folletines de antaño —que hoy nos parecen cómicas novelas rosas—, es mucho menor.

Mando único militar en Norteamérica

(CONTINUACION DE PRIMERA)

a que se restrinja, siquiera semiteóricamente, alguna de las facultades del derecho de veto, mediante a creación de ese organismo permanente de fiscalización y seguridad emanado de la Asamblea que propuso Marshall, aunque dicho organismo carezca de todo poder ejecutivo. El prestigio internacional ruso tiene también sus exigencias, aunque ahora esté quedando de lo más bajo en la ONU, pues alguaciles alguacilados, Rusia y sus satélites, por el ímpetu de la maniobra norteamericana, han descendido de fiscales a reos.

Rusia sufrió anoche otra derrota en el Comité directivo o Comité de comités de la ONU que regula los debates de la Asamblea y las materias a discutir en ellos, tratando de impedir que prospere una proposición yanqui pidiendo la inclusión en la Agenda del conflicto griego. Rusia sólo obtuvo el voto de Polonia frente a un bloque integrado por Brasil, Méjico, Chile, Cuba, Inglaterra, Francia, China, Luxemburgo, Nueva Zelanda, India, Siria y Estados Unidos. "La situación internacional se está deteriorando tan rápidamente que, mirando los hechos con honradez, y emplazando la ONU a afrontarse con dichos hechos, "convencerá a la Humanidad de que ese organismo tiene estatura y poder para cumplir las funciones que le fueron confiadas", dice hoy, muy preocupado, el rotativo "The New York Times", siempre entusiasta paladín de la ONU. Por contra, el rotativo "Chicago Daily Tribune" incorregible escéptico acerca de la eficacia de ese organismo internacional, cree que la ONU es hoy únicamente "un sepulcro blanqueado".

Estos dos comentarios, hasta cierto punto de sentir tan opuestos, resumen bastante bien, cara y cruz, la reacción dispar y confusa del norteamericano medio frente a un estado internacional de cosas que cada día presenta nuevos motivos de alarma.

Requisitoria

REY BALBIS (a) "El Moncho" FRANCISCO, hijo de Benigno y María, natural y vecino de Ouces-Bergondo, provincia de La Coruña, de veintinueve años de edad, de estado soltero, de profesión jornalero, procesado en causa 520/46, que instruyo por el delito de atraco a mano armada, comparecerá en el término de treinta días, contados a partir de la publicación de la presente requisitoria ante el Comandante de Infantería DON JESUALDO RODRIGUEZ LINARES, Juez militar del Juzgado permanente de Causas de la Octava Región, bajo apercibimiento de ser declarado rebelde si no lo efectúa.

La Corula 17 de septiembre de 1947 —**El Comandante Juez Permanente.**

ROMANCE DE LA MUERTE DE MANOLETE

por FRANCISCO JAVIER MARTIN ABRIL

Está a la venta, exquisitamente editado, en las principales librerías. Precio: 5 pesetas

Pedidos a reembolso de 6 pesetas a Tipografía Cuesta

VALLADOLID

SE DESEA

adquirir, en sitio céntrico, amplio local para industria vinícola. Ofertas: Las B. B. B. San Andrés, 29.

VENDO BARATA

EN LA CORUÑA: FABRICA LICORES EN MARCHA; EXISTENCIAS, ENSERES, MARCAS, etc. Admite proposiciones escritas: N. O., esta Administración.

SANATORIO QUIRURGICO DE SAN LORENZO

de los Drs. ALSINA y M. DE LA RIVA

Teléf. 1008 SANTIAGO

NEURANEMICO — Para la anemia, clorosis y menstruación difícil.

Purgatina — Para el estreñimiento y estados biliosos.

REUMATOL — Para el reuma y demás manifestaciones artríticas

3 preparados SAIZ DE CARLOS

C.-S. 235/237.

PEREGRINACION A FATIMA

PORTUGAL

Patrocinada por el M. I. Abad de la Real Colegiata.

Plazas limitadas en categorías primera y tercera.

Para informes:. Marina, 21 bajo - Teléf. 3413

Compro Joyas, Brillantes,

OBJETOS DE ORO, PLATA, PLATINO Y PAPELETAS DEL MONTE

Pago piedras de peso superior a un kilate en Talla americana, blanco y limpio, hasta 22.000 pesetas kilate.

Dirigirse: Sr. PLACER, HOTEL ROMA.

Horas de visita de 10 a 1 y de 3 1/2 a 7.

DEPORTES

"Anduriñas" y "Snipes" disputarán el domingo la Copa de S. E. el Generalísimo

También se celebrará la regata anual de traineras organizada por Sindicatos

El próximo domingo disfrutará La Coruña de una interesantísima jornada náutica. Se celebrarán regatas de "Anduriñas" y "Snipes", disputándose en cada una de ellas la Copa de S. E. el Generalísimo y además, en la primera, trofeos del Ministro de Marina, Casa Militar y Casa Civil de S. E. y en la segunda, del Capitán General del Departamento Marítimo y del Capitán General de la VIII Región Militar.

Por si ello fuera poco se celebrará, también, la regata anual de Sindicatos en la que tomarán parte cuatro traineras tripuladas por los mejores remeros herculinos, que organiza dicha Delegación en colaboración con el R. C. Náutico.

En resumen, una tarde de grandes alicientes para los aficionados a los deportes del mar que es tanto como decir para todos los coruñeses.

El Ferrol quiere a Molaza y a Pepiño, a cambio de Fontenla

Nos comunican de la vecina ciudad departamental que la Directiva del Ferrol ha dirigido en el día de ayer una carta a la deportivista, proponiéndole la cesión por una temporada de su medio centro Fontenla, a cambio de Molaza y Pepiño, por igual lapso de tiempo.

Estamos viendo que el Betanzos se queda sin el concurso de ambos jugadores blanquiazules.

Pahiño llegó a un acuerdo con el Celta

Jugará el domingo contra el Atlético de Bilbao

VIGO, 18.—Quedó solucionada satisfactoriamente la diferencia que existía entre el Celta y el jugador Pahiño, quien está dispuesto a cumplir los compromisos contraídos con el club, según los contratos firmados de antemano. Por lo tanto, este equipier alineará ya el próximo domingo en Balaídos contra el A. de Bilbao.

También se cree que en breve será resuelta la misma diferencia con el jugador Alonso, quien se hallaba en idénticas condiciones que su compañero de equipo.

En cuanto a la baja de Roig se hacen activas gestiones para la adquisición de un extremo izquierdo que lo sustituya, procedente de un equipo de primera división.

EL A. DE BILBAO, EN VIGO

A las ocho de la tarde llegó a Vigo, en autocar, procedente de Lisboa y Braga, donde jugó dos partidos, el A. de Bilbao, que el próximo domingo se enfrentará al Celta en primer partido de Liga. El equipo bilbaíno viene completo, a excepción de Gainza, que se encuentra indispuesto.

Enrique Iribarren ha muerto

Es posible que para los nuevos aficionados al deporte del fútbol, el nombre de Enrique Iribarren de las Alas Pumariño resulte desconocido, mas los que vivieron el balompié coruñés desde los primeros tiempos, tienen bien grabada en su mente la figura recia de aquel medio ala del Club Coruña, que se imponía en el campo gracias a su energía y a su temple de buen asturiano, y que sus compañeros alineaban algunas veces en la delantera cuando era preciso "asustar" un tanto a sus rivales.

Pues bien, Enrique Iribarren, que allá por el año 1910 colgó definitivamente los borceguíes, falleció ayer repentinamente en nuestra capital donde contnuaba residiendo y a la que quería entrañablemente. La noticia causó penosísima impresión en La Coruña, donde contaba con innumerables simpatías, por su excelente humor, caballeroso trato y gran don de gentes.

Nosotros, unidos a él por estrechos lazos de paisanaje y amistad, lamentamos su muerte con la misma intensidad de las desgracias propias. Por eso queremos exteriorizar nuestro pesar, haciéndolo llegar a su viuda y hermanos, a quienes acompañamos sinceramente en el dolor que en estos momentos les embarga.—F.

PELOTA

II CAMPEONATO SOCIAL DEL CASINO DE PELOTA A MANO

Ayer continuaron disputándose los partidos de este campeonato, habiéndose registrado los siguientes resultados:

Hermanos Borrás vencieron a R. Lago y B. Castejón, por 22-17; Veiga y Pereira a Bugallal y S. Sanz, por 22-16; y J. Sanz y Arambillet a Cegarra y Molina, por 22-20.

PARTIDOS PARA HOY

A las 11: Bugallal y S. Sanz-Nieto y D. Castejón.

A las 11'30: Lengue y Vidal-Nieto y D. Castejón.

A las 6: J. Sanz y Arambillet-Veiga y Pereira.

A las 6'30: Lengue y Vidal-Hermanos Borrás.

A las 7'15: Cegarra y Molina-R. Lago y B. Castejón.

EL IDEAL GALLEGO
se vende en MINO, en el Kiosco de Quintas

Baloncesto

C. D. SANTA LUCIA VENCIO A ACADEMIA GALICIA POR 42-25

En el campo de la carretera de la Torre, se jugó ayer un partido de baloncesto, correspondiente al torneo local que actualmente se está celebrando, entre los equipos del C. D. de Santa Lucía y Academia Galicia. Asistió mucho público y el encuentro fué disputadísimo e interesante. Venció el conjunto de Santa Lucía por 42 tantos a 25.

EL TIEMPO

Datos facilitados por el Observatorio de La Coruña, a las 19 horas del día de ayer:

Presión media a 0 grados y al nivel del mar en mm., 758'0.
Temperatura máxima, 26'0 a las 9'15.
Idem mínima, 16'0 a las 4.
Idem media, 21.
Humedad media en %, 70.
Dirección más frecuente del viento, Sudoeste.
Lluvia registrada en 24 horas, por metro cuadrado, 04.
Marejadilla.

Cristal de Color

(CONTINUACION DE SEXTA)

de don Senén era la misma que había reproducido mil veces los periódicos. Y aquellos lentes de oro, que dejaban traslucir la ingenua mirada azul del sabio, le harían inconfundible en todo momento. No fué su semblante, sino su atuendo el que produjo mi extrañeza. Porque el insigne Carrascales lucía un traje excesivamente original en un sabio para no llamar la atención. Vestía pantalón corto, calzaba gruesas botas y ocultaba su pecho, ligeramente hundido, en una camisa blanca, sobre la cual se le derramaba la docta barba en caudalosa floración. Entre las manos aprisionaba un balón de reglamento. Los muebles se mostraban acumulados en un rincón del cuarto. Evidentemente, don Senén, había suspendido su actividad deportiva para recibirme. La sorpresa apenas me dejó balbucir:

—Practica usted esta gimnasia.

No, no hago gimnasia —respondió— Se trata de un entrenamiento en toda regla. Por razones que usted comprenderá he renunciado a practicarlo en mi residencia habitual. Quise luego utilizar el jardín del hotel, pero llamaba demasiado la atención. Entonces, pedí autorización al gerente para realizarlo aquí. Como es lógico, me cargan en la cuenta el importe de los desperfectos. He roto ya tres bombos eléctricos. Pero pienso resarcirme pronto de estos sacrificios, porque trato de ofrecer mis servicios a un gran club español, como delantero centro. Aun estoy en buena edad y confío en hacer un excelente papel. Necesito destacar y lograr que otros conjuntos se interesen por mi juego. Mi verdadero objetivo—y guiñó un ojo maliciosamente— es especular con el traspaso.

Comprendí que se trataba de una broma sugestiva.

—Muy ingenioso, de un excelente humor, don Senén. Si yo contara esto en el periódico, no lo creerían.

—Ruego a usted, amigo mío —me pidió— que dé a mis palabras una interpretación absolutamente literal. Hablo muy en serio. Yo he pasado 30 años de mi vida aplicado al microscopio; he realizado descubrimientos singulares; mi nombre es saludado en los círculos científicos con admiración; he sido honrado con estimables recompensas: dos británicas, cuatro alemanas, varias españolas, una francesa. Estoy propuesto, como usted sabe, para el Premio Nobel. Son embargo, ninguna de aquellas recompensas pasó de las diez mil pesetas efectivas. Llegaban cada dos años, cada tres, cada cinco. Me servían para comprar un microscopio más potente y unos cuantos conejos de experimentación. Usted no sabe cómo ha subido el precio de estos roedores. El gobierno de Esteponia me paga, claro está, mi sueldo de catedrático y me brinda, además, material y facilidades. El oficio de investigador nunca estuvo tan protegido como ahora, esa es la verdad. Todos los Gobiernos del mundo se esfuerzan por dignificar la Ciencia. Pero los gobiernos, pos sí solos, no pueden todo. Y esta no sería nunca empresa popular. Los sabios en ninguna parte nadan en la abundancia. No hay investigador yanqui que gane en un año lo que Joe Louis en un par de horas. En cuanto a los de Esteponia, ya ve usted, yo no he conseguido realizar mi sueño de siempre. Adquirir una casita en el campo. Tiemblo cada vez que necesito hacerme un traje nuevo. Y tiemblo más cuando pienso en mis hijos; tengo tres, los tres estudian y los tres necesitan trajes también.

—Sí, la vida es realmente difícil para todos— asentí.

—¿Para todos? No, para todos —rebatió Carrascales—. Crea usted que mi decisión nació de una cifra: 300.000 pesetas. La vi reflejada en el título de una revista deportiva que cayó en mis manos por casualidad. Era el precio que un jugador exigía por alquilar sus piernas a cierto club. Supe que, tres años antes, el propio jugador había cobrado, por igual razón, 40.000 duros. Y otros dos años atrás, diez mil. La escala ascendente resultaba maravillosa. Pensé que es más difícil embolar un microbio que dar puntapiés a una pelota. Se necesita, ciertamente, algún vigor físico —no difícil de conseguir— y bastante práctica. Tengo confianza en mí mismo. Claro es que, antes de saltar al terreno, me afeitaré la barba y disimularé mis arrugas. Esto me rejuvenecerá bastante, ¿eh?

—Se trata de valores convencionales —arguí con algún recelo—.

—He meditado bastante, querido señor, y he llegado a la conclusión de que los valores convencionales poseen tanta o más importancia que los valores reales. Las neuronas pueden valer más que los músculos, pero si no hay quien las pague, siempre resultará que valen menos. Ciertamente, descubrir un remedio contra el cáncer tendría sumo interés, pero el público no admirará tanto al que lo descubra como al que sea capaz de administrar un excelente pase natural o al que introduzca un balón en la portería contraria. ¿Inexplicable? No, esto es así por la misma razón que un vaso de agua se da gratis y un diamante minúsculo vale una fortuna. No obstante, sin agua, no se podría vivir; sin diamantes, usted y yo no lo pasamos mal del todo.

Me batí en retirada.

—De todos modos, la fama de un investigador...

—Es más cierta e inmediata la gloria de un futbolista o de un torero, créame. Muchas gentes ignoran quién fué Pasteur, pero, pocos, pocos desconocen la biografía de Elzaguirre y, desde luego, todos los españoles veneran ya la memoria de "Manolete". En fin, es esta una resolución meditada. Sólo le ruego que no le dé por ahora publicidad.

Lo prometí, sin demasiada firmeza. La declaración era tan sugestiva... Claro está que no respondo de su autenticidad. Creo que todo ocurrió así. Acababa yo de leer una información deportiva y el director me dijo: "está aquí..." Bien pudo, sin embargo, no haber ocurrido jamás. En realidad, nunca ha sido mi fuerte la memoria.

(Prohibida la reproducción).

La colonia chilena en España celebró la fiesta nacional de su país

Recepción en la Embajada de Madrid

MADRID, 18.—Se celebra hoy la fiesta nacional de Chile, y en todos los edificios que la representación diplomática de este país tiene en Madrid, ondea la bandera chilena. Los miembros de la colonia chilena han desfilado por su representación diplomática en la capital de España para testimoniar su adhesión.—(CIFRA).

RECEPCION EN LA EMBAJADA CHILENA

MADRID, 18. — El ministro de Chile en España, señor Maza, ha ofrecido una recepción con motivo de la fiesta nacional de su país. Con el señor Maza recibieron a los invitados el consejero de la Embajada, señor Mardones, y los secretarios de la misma representación, señores Irarrazábal y Fernández. Asistieron distinguidas personalidades chilenas, entre ellas la esposa del embajador en Francia, señora de Fernández; el diputado señor Barros; el P. Lira; los directores de los periódicos madrileños señores Echarri, de Efe y "Hoja del Lunes", señor Gómez Aparicio; el director general de Cinematografía y Teatro, señor García Espina, y otras personalidades españolas. Los asistentes fueron obsequiados finalmente con un "lunch".—(CIFRA).

✝

ROGAD A DIOS EN CARIDAD POR EL ALMA DEL SEÑOR

DON DOMINGO GANTES TASENDE

Que falleció en su casa de Larín (Arteijo), a los 76 años de edad, el día 14 de septiembre de 1947, habiendo recibido los auxilios espirituales y la bendición apostólica.—D. E. P.

Sus hijos, D. Rogelio, D. José, doña María Josefa, doña María, doña María de la Concepción, D. Domingo Antonio, doña Manuela y doña Amable; hijos políticos, doña Consuelo Suárez, D. Eliseo Mariño, D. José Canedo y D. Eliseo Collazo; nietos, y demás familia,

DAN las gracias a las personas que se dignaron concurrir a su sepelio y ruegan la asistencia al funeral que por su eterno descanso se celebrará el jueves, día 25, en la iglesia parroquial de San Esteban de Larín (Arteijo), por cuyo señalado favor les quedarán muy reconocidos. Dicho día y en la mencionada iglesia se celebrará un funeral por el alma de doña Carmen Juncal Arcos, esposa que fué del finado.

Larín, 19 de Sept. de 1947.

✝

PRIMER ANIVERSARIO DE LA SEÑORA

Doña María de la Luz Eiroa Climent

DE MUÑOZ SAEZ

Que falleció en su casa de Cambre (La Coruña), el día 19 de septiembre de 1946, confortada con los Santos Sacramentos. D. E. P.

Su esposo D. Pedro Muñoz Sáez; hijo, Pedro Juan; madre, doña Elisa Climent, Vda. de Eiroa; madre política, doña María Sáez, Vda. de Muñoz; hermanos, Juan (ausente), Aurea, Albina, Celso y Aurelio; hermanos políticos, tíos, primos, sobrinos y demás familia,

SUPLICAN a sus amistades encomienden su alma a Dios y la asistencia a las misas que por su eterno descanso se celebrarán en las iglesias parroquiales de Cambre y Ribadavia y en el convento de Santo Domingo, capilla del Sagrado Corazón de Jesús de Ocaña (Toledo), hoy, 19; así como a los funerales que se celebrarán en Cambre el día 24 del corriente, por lo que anticipan gracias.

✝

EL SEÑOR

Don Enrique Yribarren de las Alas-Pumariño

Falleció en el día de ayer, después de haber recibido los auxilios espirituales.—D. E. P.

Su esposa doña Celia Cortizo Mantiñán; sus hermanos D. Eduardo (ausente), D. Julio (ausente), doña Alicia (ausente), don Luis (ausente), D. Alfredo y D. Juan (ausente; hermanos políticos, sobrinos y demás familia,

RUEGAN a sus amistades se dignen asistir a la conducción del cadáver desde la casa mortuoria, Real, 83, al cementerio, acto que tendrá lugar hoy a las cinco y media de la tarde, favor por lo cual anticipan gracias.

No se recibe duelo. **No se reparten esquelas.**

FUNERARIA SANTA LUCIA

✝

LA SEÑORA

Doña Isolina Porta

VIUDA DE GARABANA

FALLECIO EL DIA 18 DEL ACTUAL

Después de recibir los auxilios espirituales

R. I. P.

Sus apenados hijos Enrique (ausente), José e Isolina; hija política María Sánchez (ausente); su hermana Josefa (ausente); nietos (ausentes), sobrinos, y demás parientes,

RUEGAN a sus amistades asistan a la conducción del cadáver al Cementerio, acto que tendrá lugar a las diez de la mañana del día 20, y a los funerales que se celebrarán a continuación en la Iglesia Parroquial de Limodre, por cuyo favor les anticipan gracias

LIMODRE—FENE, 19-9-1947.

✝

SEGUNDO ANIVERSARIO

Doña Francisca Fernández López

Que falleció en La Coruña el día 14 de septiembre de 1945

R. I. P.

Las misas de 7'30, 8'30 y 9'30 y el manifiesto del día 20 y la de 9 y 9'30 del día 21 en los RR. PP. Dominicos y en la iglesia parroquial de San Jorge la de 8, 10, 11, 12 y 1 del día 21, y en San Nicolás la de 9 en el altar de los Dolores del día 20, así como la del día 14 de cada mes en las Damas Catequistas, serán aplicadas por su eterno descanso.

Sus hermanas doña Rosa y doña Concepción; hermanos políticos, doña Soledad García, D. Javier Folla Cisneros, D. Luis Varela y D. Joaquín Riveiro; sobrinos y demás familia,

RUEGAN a las personas de su amistad encomienden a Dios el alma de la finada y asistan a algunos de dichos actos, por cuyo favor quedarán muy agradecidos.

✝

Undécimo aniversario de

ENRIQUE SALORIO SUAREZ

Alférez de Navío de la Armada

Dió su vida por Dios y por España, en Málaga, el 20 septiembre 1936 -R. I. P.

Todas las misas que se celebren mañana, sábado, en la iglesia parroquial de San Jorge; así como las de 9, 9 1/2 y 11, en la de Santa Lucía, serán aplicadas por su eterno descanso.

Sus padres Fernando Salorio Rubine y Victoria Suárez Frige, hermanos, hermanos políticos, tíos, sobrinos, primos, y demás familia,

RUEGAN a las personas de su amistad una oración por su alma, y agradecerán la asistencia a alguna de dichas misas.—Se han concedido indulgencias en la forma acostumbrada.

Los laboristas fieles al programa inicial, van a ser eliminados del Gobierno

Se cree que Aneurín Bevan capitaneará el grupo de cien diputados en rebeldía

LONDRES 18.—(CRONICA RADIOTELEGRAFICA DEL ENVIADO ESPECIAL DE LA AGENCIA LOGOS.)

El Gobierno Attlee ha aprovechado el período de vacaciones parlamentarias para ultimar los grandes proyectos económicos que exigía la crítica situación del país. Ha postergado, sin embargo, la resolución de otras crisis, de índole política, que ha venido ahondándose conforme se iba delineando con más claridad el programa gubernamental posible en contraprosición a los proyectos más o menos utópicos que muchos soñaban realizar desde el Poder. En este reajuste entre proyectos y realidades, entre teoría y práctica, algunos ministros han diferido del pensamiento que informa la actuación del Gobierno, y el resultado ha sido una perceptible escisión que quita eficacia al equipo gubernamental.

Hay otro aspecto de la actuación del Gobierno que ha merecido la crítica, tanto de buen número de partidarios como de muchos que se encuentran en la oposición. Al revés de la administración Churchill, dominada por la personalidad genial del líder, el Gabinete Attlee se ha transformado en una junta deliberante, con distribución seccional y autonómica de funciones en manos de los ministros Morrison, Cripps, Bevin y Dalton. El señor Attlee asume las funciones de árbitro de los "cuatro grandes", pero la iniciativa efectiva radica en los jefes de los Departamentos de asuntos internos, exteriores, económicos, y financieros. Son muchos los que creen que el Gobierno Attlee se presentará al Parlamento el próximo octubre excluídos ya de sus filas aquellos ministros y subsecretarios que persisten en querer imponer el programa inicial del laborismo.

El nombre del ministro de Sanidad Ancarín Bevan, se considera como seguro saliente pasando a capitanear el grupo de cien diputados, más o menos en rebeldía, con la actuación del Gobierno Attlee. Cualesquiera que sean las decisiones finales del Gobierno, los dos años de actuación del laborismo en el poder han demostrado parlamariamente el papel preponderante que ejercen en el mismo las personalidades de tipo académico, capaces de encauzar los problemas complicadísimos que exige el dirigismo económico. El laborismo ha dado la razón a los que ofrecen en el papel relativamente secundario de la política estricta en el manejo de los asuntos de un Estado moderno. El Gobierno Attlee cuenta con el apoyo de los viejos dirigentes sindicalistas, gentee ducha en los problemas del "pan y mantequilla" y reacios a tendencias experimentales que repugnan a su espíritu práctico. No es de extrañar que el Sr. Bevin, el más calificado protipo de esta tendencia, no solo sea la personalidad impulsora del Gobierno sino el primer ministro en perspectiva en el caso de producirse una situación crítica para Attlee.

Al lado de los viejos dirigentes sindicales son las nuevas promociones académicas, reclutas de la aristocracia, de la inteligencia, formados por Oxford y Cambrige, los que cada día adquieren más preponderancia en el laborismo. Este predominio de la personalidad técnica, no deja de inquietar a los tratadistas políticos ortodoxos, celosos guardianes de la soberanía, que en la vida política de Inglaterra ha ejercido siempre el Parlamento. Con la intervención creciente del estado de la vida económica del país se establece—afirman estos tratadistas—una alianza tácita entre ministros técnicos y burocracia con la consiguiente mengua en las funciones soberanas del Parlamento. Ello entraña el peligro de la entronización de un poder ajeno a la voluntad democrática expresada en las instituciones parlamentarias. La vieja economía liberal daba plena libertad al individuo porque el capitalismo era como una bolsa de contratación en la cual el éxito o el fracaso determinaba la bondad de un proyecto. El dirigismo económico, en cambio, no ha encontrado aun sanciones que permitan descalificar al proyectista que ha sufrido un percance en sus planes.

Los interesados en el experimento del laborismo inglés quiz no tarden mucho en saber cuál será la contestación a estos interesantes temas de la ciencia política. Mientras tanto, el Gobierno ha emprendido la clarificación de las funciones burocráticas y se ha publicado el resultado de las investigaciones realizadas por una comisión nombrada al efecto. El informe señala especialmente el alejamiento del funcionario tradicional de los problemas reales relacionados con la economía y su práctica y establecer que sería menester una capacitación técnica de la que ha carecido hasta ahora la burocracia. También en este aspecto será interesante ver de cerca la volución de una burocracia que ha gozado de un prestigio bien merecido en todo el mundo. En esta evolución, tanto como en la política, la oposición ejerce una influencia de primer orden. El laborismo en el Poder no ha querido nunca romper con los moldes tradicionales que han hecho la Inglaterra de hoy. El laborismo no será nunca partidario de la imposición de criterios mayoritarios electorales porque se ha formado en el país donde la política es todavía el arte de saber realizar un compromiso.—INTERINO.

Sindicalismo Nacional

CONSTRUCCION, VIDRIO Y CERAMICA

En el reparto efectuado ayer, ha correspondido cemento a las fichas comprendidas entre los números 561 al 577 ambas inclusive, participando a los beneficiarios que los vales caducan el próximo día 27 del actual.

Guatemala en estado de alarma

Suspensión de las garantías constitucionales para reprimir un supuesto complot revolucionario

GUATEMALA, 18—Los guatemaltecos viven en estado de alarma, mientras el Gobierno adopta las medidas pertinentes para reprimir un supuesto complot revolucionario mediante la suspensión de las garantías constitucionales. El Presidente Arévalo ha decretado enérgicas medidas para vencer la conspiración, dirigida por el ex director Jorge Ubico.—(EFE).

ASALTO A UNA OFICINA DE TELEGRAFOS Y MUERTE DE UN CABO DEL EJERCITO

MANAGUA, 18.—En el cuartel general de la Guardia Nacional, se comunica que los tres coroncles Melecio Benavides, Emilio Salvador Gutiérrez y Hermógenes Pineda, al parecer bajo las órdenes del ex-Presidente Emiliano Chamorro, asaltaron la oficina de Telégrafos de los Muelles, dando muerte a un cabo del Ejército y heridas graves al telegrafista de servicio.

Una patrulla de la Guardia Nacional salió en persecución de aquéllos; les dió alcance en el Caño Negro y les causó dos bajas.

MAS ARRESTOS EN LA HABANA

LA HABANA, 18.—El Gobierno cubano, ante el clamor de la opinión pública y los duros ataques en el Congreso por los sangrientos sucesos conocidos con el nombre de "la batalla de Miramar", ha dictado numeroas órdenes de arresto, principalmente contra los miembros de los grupos que dirigen el comandante Mario Salabarría y Orlando León Lemus Las operaciones contra estos grupos están dirigidas personalmente por el general Pérez Dámera.

En el documental "La batalla de Miramar", según algunas de las personas que asistieron a la proyección, se ve claramente que después de salir Marín Dopico con su hija, de diez meses de edad, los sitiados enarbolan bandera blanca y salen al jardín de la casa desarmados y precedidos de la señora de Marín Dopico. Entonces—dicen las personas que han visto la película—se ve claramente cómo los agentes de Salabarría acribillan a balazos los cuerpos de la señora y del comandante.

El teniente coronel Oscar Díez, jefe designado para hacer las investigaciones, ha rendido ya un informe preliminar.—(EFE).

TOROS

Corrida del Montepío de Policía

MADRID, 18.—Un novillo de don Ignacio Sánchez, para Marimen Clamar y seis toros de Buendía, para Gitanillo de Triana, Andaluz y Parrita. La corrida es a beneficio del Montepío del Cuerpo General de Policía.

Marimen rejoneó y banderilleó aceptablemente. Mató al tercer rejón de muerte.

Gitanillo de Triana, bien en su primero y regular en su segundo.

Andaluz, muy valiente y lucido en su primero, y bien en su segundo.

Parrita, magnífico en su primero, al que mató después de una gran faena. Se le concedieron las dos orejas. En su segundo estuvo muy bien y fué ovacionado.—(CIFRA).

Autorizada por la Censura núm. 75 provisional

Desde el Pilar de Zaragoza a Santiago, pasando por Covadonga

Anoche hemos recibido la visita de Gerardo Ortiz Alfau, que el día 30 de julio último emprendió en Zaragoza la peregrinación a pie para visitar el Santuario de Covadonga y abrazar la imagen del Apóstol Santiago en la Catedral compostelana. Lleva recorridos cerca de mil kilómetros y está a punto de terminar su promesa, ya que sólo le falta por recorrer la etapa Coruña-Santiago.

Lleva un interesante diario del viaje, con autógrafos de autoridades y personalidades y, también, con artísticas ilustraciones.

Gerardo Ortiz se mostraba muy contento por hallarse en nuestra capital y agradecido de las atenciones que le dispensaron en su largo recorrido.

Propaganda radiada del próximo Año Santo

La Archicofradía del Glorioso Apóstol Santiago, Patrón de España, ha iniciado el día 2 del pasado mes de agosto emisiones de radio para el mundo entero.

Las emisiones para España tienen lugar todos los viernes, a las diez y cuarto de la noche, desde la emisora central de Radio Nacional de España (Madrid).

Hoy, viernes, 19, se radiará un trabajo del insigne periodista y catedrático don Manuel Rabanal, titulado "Presupuesto Peregrino" y noticiario.

Las emisiones comienzan con las campanadas de la Catedral compostelana y terminan con el Himno al Apóstol.

PANTALLAS CORUÑESAS

ROSALIA CASTRO. — "El amor llamó dos veces".

Un asunto ya manido—la escasez de viviendas en Washington a causa de la guerra — sirve a Jorge Spiwms para realizar una típica comedia norteamericana en la que no tiene importancia el argumento porque todo se confía a las excelencias de la técnica y a los primores de la interpretación. La primera es un discreto alarde de movilidad y una exhibición de magnífica fotografía. La segunda, es un triunfo personal de Jean Arthur, tan graciosa como siempre; de Joel Mc Crea, en su línea de galán descuidado y un poco ingenuo, y de Charles Coburn, uno de esos actores secundarios del cinema yanqui que son un prodigio de humanidad auténtica.

JEAN ARTHUR

En conjnto, "El amor llamó dos veces", film de pocas pretensiones, es agradable, tiene situaciones muy divertidas, está servido por un diálogo gracioso y en consecuencia gusta y entretiene al espectador, que es a lo que se aspiraba.—L. L. S.

Para suscripciones en este periódico, en Cospeito, dirigirse a nuestro Corresponsal don José Otilio Díaz de Verdes (Ojos de Acero), Feria del Monte, Casa de Sampayo.

SE COMPRAN TRAPOS BLANCOS, LIMPIOS, EN ESTA ADMINISTRACION

SECCION MEDICA

Dr. Víctor Fernández Alonso
Medicina General — Rayos X
Horas de consulta: De 11 a 1 y de 4 a 7
S. Andrés 115-1.º Tel 1344. La Coruña

Dr. Martínez Rumbo
Especialista en Oidos, Nariz y Garganta
Consulta: de 10 a 1 y de 5 a 7
Teresa Herrera, 7 y 9 — Teléf. 2144

Dr. Agustín García Sancho
Medicina General. Enfermedades de la Piel, Venéreo y Sífilis. Diatermia
Consulta: De 11 a 1 y de 4 a 7 tarde
P. S. Andrés (La Espuma). Tel. 2756

Dr. J. Vázquez Sebastiá
Especialista en Piel y Venéreas
Avenida J. Lombardero, 3, Dpdo.
Consulta: 11 a 1 y 5 a 7

F. Piñole Aramburu
Enfermedades del Corazón y de los Pulmones
RAYOS X — REAL, 83, SEGUNDO
Consulta: De 10 a 1 y de 4 a 6

Dr. Roel Gerbolés
Especialista en Enfermedades del Sistema nervioso y mentales. Consulta: de 11 a 1 y de 5 a 7. Cantón Grande, 18-20 (Edificio del Club Avenida). Teléfono, 2955 La Coruña

L. Guitián
CIRUGIA GENERAL. ESPECIALISTA EN ENFERMEDADES DEL RIÑON, VEJIGA Y PROSTATA
Real, 38-1.º, izquierda. Teléfono 2486

A. Castiñeira Estévez
TRAUMATOLOGIA Y ORTOPEDIA
Huesos, músculos y articulaciones
Cirugía. Rayos X (portátil). Plaza de Galicia, 22. Consulta: de 12 a 1 y de 4 a 7. Teléfono 3140

J. Larrea
APARATO DIGESTIVO
Medicina — Cirugía — Rayos X
Consulta en el Sanatorio Riazor
Teléfono 4205.

J. Folla-Cisneros y Fernández
Consulta y tratamiento de las enfermedades del riñón, vejiga, próstata, etc. Piel y Cáncer Electro-coagulación, Diatermia, RADIUMTERAPIA, RAYOS X, con equipo portátil. Consulta de 12 a 1 y 5 a 6 Marcial del Adalid, 1 y 2 (Edificio Barrié y Torres y Sáez) Teléfono 1286. La Coruña.

Dr. Jaime Iglesias
del Cuerpo Nacional de Médicos de Casas de Socorro y Hospitales Municipales.— Consulta y Cirugía General. Consulta: de 4 a 7.—Rayos X
Plaza Nueva 18-1.º izqda. Teléf. 3487

Dr. Carlos Calderón
Médico ex interno de la Casa de Salud Valdecilla (Santander) y de las Clínicas Ortopédicas: San Rafael y Niño Jesús (Madrid).—Especialista en huesos y articulaciones, Cirugía Ortopédica y vascular. Consulta: de 11 a 1 y 4 a 7. Real, 36-2.º Tel. 3947.

Dr. José Botas Blanco
del Cuerpo de Médicos Forenses por oposición. Médico de Prisiones por oposición. Especialista en Nariz, Garganta y Oidos. Consulta: de 12 a 2 y de 5 a 7. Plaza Maestro Mateo, 14

Rafael Reparaz Alonso
MEDICO PUERICULTOR
Especialista en enfermedades de los niños. Horas de consulta: de 11 a 1 y de 4 a 6. San Andrés, 144-1.º

Anuncios por palabras

Agencias

ASUNTOS. Documentos de Tribunales. Juzgados. Oficina Estado Ricardo Seoane Rodríguez Procurador. Cantón Pequeño, 24.

EFICACES resultarán sus anuncios en Prensa, Cines, Radios, encomendándolos "Reclam", Santa Catalina, 33.

ICARO obtiene, tramita, recoge certificaciones, documentos. Realiza gestiones centros oficiales y particulares. Sagasta, 1. Madrid.

Avisos

ALHAJAS tasador autorizado. A. Hernández Gil Joyero - fabricante. San Andrés 35, primero, Teléfono 1102.

PASAPORTES. Paso fronteras, gestión pasajes, instancias, contratos, reclamaciones, recursos certificados, aperturas industrias, instalación fábricas cobro créditos, altas contribución. Agencia General. Real, 55, primero.

Compras

COMPRO toda clase muebles, ropas y objetos. Plaza de España, 26. Teléfono 3087.

COMPRO casa, nueva o vieja sobre 140 metros superficie. Sitio céntrico. Dirigirse: Apartado 61.

ALHAJAS. Compro brillantes y objetos oro y plata. Hernández San Andrés, 35, primero. Teléfono 1102.

Demandas

SE necesita señora de compañía culta con inmejirables referencias para atender exclusivamente a señora sola. Razón: Ramón Cajal, JD, primero.

Enseñanzas

BACHILLERATO Cursos completos (enseñanza particular y libre). Pases escolaridad. Latín, Matemáticas. S. Andrés, 59.

Peluquerías

PELUQUERIA "Hortensia" Permanentes, peinados. Torre, 3. Teléfono 2228.

Pérdidas

PERDIDA gafas con funda repujada, iniciales S. P., de Real al Náutico. Se gratificará entrega Plaza Lugo, 1, tercero

RUEGASE quien encontrare lentes perdidos Linares Rivas, entréguelos Confecciones Pampa Arzobispo Lago.

Préstamos

PRESTAMOS operaciones de crédito y compraventa de toda clase de valores Francisco Martínez Sevilla. Corredor de Comercio Colegiado. Notario Mercantil. Marina, 16 y 17, bajo.

Radios

RADIOTECNICOS, clases orales y por correspondencia, magnífico porvenir. Radio Escuela Losbar. Glorieta Quevedo, 7. Solicite librito gratis. Apartado 10.096. Madrid.

Testamentaría

TESTAMENTARIAS, derechos reales, pensiones civiles y militares y tramitación de toda clase de expedientes Francisco Martínez Sevilla. Gestor Administrativo Colegiado, Marina 16 y 17, bajo.

Tintorerías

¡EN SEIS HORAS! Su traje lavado en seco y planchado a vapor. Teñido y desinfectado de ropa Se garantizan trabajos. "Tintorería Hércules". San Nicolás, 32. Teléfono 1551. Sucursal en Betanzos. Roldán, 34. En Carballo, Casa Siros.

Traspasos

SE traspasa almacén de vinos, gran local calle primer orden. Informes Campo de la Leña, 24, bajo.

TRASPASO vivienda hermosa con negocio 26.000 pesetas Ponte da Pedra 13

Jeroglífico número 723

¿Invito a tu primo?

Solución al jeroglífico núm. 722: Asco no me dió.

Varios

PERFUMERIA y artículos de regalo, insecticidas y desinfectantes. Gran surtido en la Sucursal de San Andrés, 4. "Droguería Conde".

VIVEROS M. Rodríguez. Arboles frutales, selectas variedades. Arbustos, rosales claveles. Solicite catálogos gratis. Visite nuestros cultivos. Ciudad Jardín (Coruña).

DROGUERIA Conde le ofrece los mejores insecticidas y desinfectantes contra las Plagas del Campo, Ganado y uso doméstico: "Z.Z." "Gesarol" "Polsa", "Detano", "Cruz Verde", "Orión" "Cam", "Fogo" "Tosco", "Clor" "Arsénical", "Arseniatos", "Zota," etc., etc. El mejor surtido lo encontrará en "Droguería Conde". Al por mayor en Argudín Bolívar, 21; al detall, en San Andrés, núm. 4. Teléfono 2262.

RECORDATORIOS Primera Comunión, Rubine, 10.

Ventas

SE vende comedor 3.500 pesetas. Puede verse Riego de Agua 13, cuarto.

HIERBA prado para piensos y embalar. La Cerdeira. Teijeiro (Coruña.)

VENDO balandro de 18 a 20 toneladas, seminuevo y un motor Ford de 17 caballos. Para informes: Ramón Pintos Villanueva de Arosa.

ESTIERCOL vende octava Unidad Veterinaria, sita calle Parque, número. 1.

VENDO moto 3 1/2 H. P. dos tiempos. Ferrol, 19 bajo.

PERRO policía joven buena raza. Razón: Teléfono 2594.

SE vende carro galera seis metros de largo cuatro garras avance automático y a mano, trece metros carril montado sobre seis picos fundición, sierra cinta mural de uno veinte. Razón: Apartado 51. Teléfono 154. Villagarcía de Arosa.

¿QUIERE usted vender casas automóviles, muebles y toda clase de objetos? En esta Sección sus ofertas tienen efectividad.

VENDO gran turismo 7 plazas, magnífico estado. Razón: Teléfono 1910.

El Ideal Gallego

La Coruña, viernes, 19 de Septiembre de 1947 — Teléfonos: Redacción 1177 — 1594.—Administración 1542

Los ladrones y atracadores campan por sus respetos en París

Bandas infantiles compiten con los delincuentes profesionales

PARIS 18.—(CRONICA DEL CORRESPONSAL DIPLOMATICO DE LA AGENCIA LOGOS ANTONIO MIRA).

Esta gran ciudad ha tenido siempre "su crimen del día". Era el crimen buscado y rebuscado cada día y cada noche por la Prensa sensacionalista, "amarilla", cultivadora de este género. Pero, antes, el morboso crimen del día estaba casi siempre más en la delectación con que se escribía esta clase de informaciones, que en el delito en sí que relataba. La imaginación del periodista que se creía en posesión de un arte literario especial tenía mucha más importancia que el hecho delictivo social, como síntoma de un estado de cosas. Ahora, según se ve, éstas han cambiado. La interrogación: "¿París o Chicago?" ha dejado de ser una broma para atracción de turistas golosos del sabor apache... La cadencia a la que se suceden en la actualidad las agresiones a mano armada, los secuestros y los ataques a los peatones aislados es una tónica social que está muy lejos de la que se creaba artificialmente, con el viejo y muchas veces irreal "crimen del día". Esto no quiere decir que París presente un aspecto temeroso.

Todavía no se dan las perseccuciones automovilísticas con tableteo de ametralladoras, como en las películas policíacas americanas. Los cuatro hombres armados de ametralladoras que han desvalijado tranquilamente a todos los clientes de un elegante restorán de la calle de la Sueur —la misma que hizo célebre al doctor Petiot—, pudieron desaparecer sin mucho riesgo y se limitaron a herir levemente a una portera audaz que quiso cerciorarse del número de la matrícula del coche que usaron los bandidos. Esas dos mujeres, que en pleno centro de París, en la esquina de la calle de Rome y de la calle de Constantinople, atacaban a los noctámbulos, no han sembrado ningún terror novelesco entre los muchos parisienses que siguen divirtiéndose en el "Gay-París" nocturno.

Es verdad que casi diariamente se evaden prisioneros, los cajeros de los bancos o de las empresas más fuertes son asaltados y robados y que pa-

(CONTINUA EN TERCERA)

Fiesta infantil en el Parque del Casino

La temporada de verbenas y festivales veraniegos en el Parque del Casino de La Coruña, fué cerrada ayer con una animada fiesta infantil, que superó en animación, brillantez y jolgorio, a las de años anteriores. Hubo generoso reparto de juguetes y golosinas entre los "peques". La alegría y el bullicio no decayeron ni un solo momento. Naturalmente que, a la sombra de los niños, se divirtieron también los mayorcitos.

El tratado de paz crea nuevos irredentismos en Italia

Trieste, Estado libre, supone un problema grave para el futuro

GINEBRA 18.—(CRONICA DEL ENVIADO ESPECIAL DE LA AGENCIA LOGOS, CARLOS DELGADO OLIVARES).

Acaban de entrar en vigor los tratados de paz concluídos con Italia y con los antiguos satélites del Eje. Es opinión general, incluso de muchas personalidades del campo de los vencedores, que los tratados, ni son perfectos, ni siquiera justos. Son, sencillamente, fruto del ambiente en que nacen, o sea del intrincado compromiso de una serie de intereses divergentes y diversas zonas de influncia Claro, que bien puede decirse que las clusulas prácticas y provechosas de los tratados las ha impuesto, sobre todo, Rusia, y los románticos, los anglosajones. Por ejemplo, llegamos a la cláusula romántica, a esa obligación que estipulan los tratados de que en cada una de las naciones han de ser escrupulosamente respetados los derechos de la persona. ¿No es esto, por parte de los anglosajones, puro romanticismo? Por otra parte, no puede dudarse que la nación más perjudicada en los tratados ha sido Italia. "Adiós Trieste y Pola", dice un periódico de Milán. Y esto es lo más importante, porque las deudas a pagar (cien millones de dólares a Rusia; ciento veinticinco a Yugoslavia; cien a Grecia; veinticinco a Abisinia y cinco a Albania), la pequeñez del ejército (doscientos mil hombres como máximo) e incluso la pérdida de sus colonias, son cosas que pueden rectificarse o atenuarse fácilmente. Téngase presente que si el tratado de paz debilita la economía y militarmente a la península apenina y esa debilidad supone un peligro de bolchevización, ese peligro lo comparten con Italia los anglosajones. Pero, si esto es rectificable, el irredentismo queda. Un nuevo irredentismo a menos de treinta años del coronamiento del "Risorgimiento".

Antes ,el grito de los italianos fué "Trento y Trieste". Ahora, los gritos patrióticos tendrán que diversificarse unos para occidente, y otros para oriente. Venecia Julia e Istria, con cuatro mil kilómetros cuadrados obtenidos en la primera guerra mundial, pasan a Yugoslavia; Trieste se transforma en Estado libre a pesar de los desvelos y sacrificios que Italia había hecho para el engrandecimiento de estos despojos del imperio austrohúngaro que han sido formidables; sólo para Trieste y la zona vecina ha gastado desde 1923 a 1938, más de once mil millones de liras. Habían nacido allí como hongos, canteras, altos hornos, minas de bauxita y de mercurio, fábricas de cemento, etc. etc.

Otro problema importante para el futuro es ese nuevo Estado de Trieste empezando porque habrá dificultades para nombrar gobernador. Los italianos quisieran un gobernador suizo; al menos, así resulta de la consulta que el pasado junio hizo el Instituto Doxa, que es el Gallup de Italia. El diecinueve por ciento de los votos fueron a favor de un candidato suizo; el dieciséis, de un americano y el siete para un sueco. Los italianos desearían un suizo para gobernar Trieste, puesto que Suiza es neutral... y vecina por lo segundo, posiblemente no le admitirían los yugoslavos.

La reacción de las italianos ante las mutilaciones territoriales ha sido de enorme violencia. Los incidentes fronterizos de toda índole —algunos gravísimos— han menudeado también, y no es esto lo malo; lo peor es que el resentimiento subsistirá; el irredentismo queda.

En geopolítica hay tres hechos que generalmente acaban en desastres: las minorías, los irredentismos y los estados libres. Con estas cosas mínimas, materialmente, se encona el ambiente internacional; ahora, aun es peor, porque estos motivos de discordia son ya, en su nacimiento, efecto de una discordia anterior.

Norteamérica ganó en la O. N. U. el primer 'round

Por V. V. V.

Cuando aún no había terminado el efecto de sorpresa producido por el discurso de Marshall en la apertura de la Asamblea de la O. N. U., en el Comité Central los norteamericanos se apuntaron su primera victoria táctica. El "caso de Grecia" será tratado en la Asamblea. Doce a uno a favor de la proposición norteamericana y en contra de Rusia que, por boca de Gromyko pedía su exclusión del orden del día. Rusia fué, pues, derrotada. Y por si fuera poco, el delegado soviético Vichinski se había replegado también a sus posiciones de espera aplazando el discurso que tenía preparado para la apertura de la Asamblea. Verdaderamente, la iniciativa tuvo los efectos de sorpresa y de "dar dos veces por haber dado primero" que Marshall deseaba.

El primer "round" de la Asamblea ha sido ganado con un amplio margen de puntos por Marshall...

LA AYUDA NORTEAMERICANA AL PUEBLO ITALIANO

El secretario de Estado norteamericano Lowett ha terminado su informe sobre la ayuda a pueblos europeos. Según él no es Inglaterra la que más urge sino Italia y Francia, por este orden, aunque con ciertas condiciones. Italia, para ser ayudada, necesitará primero poner en orden sus asuntos de orden público internos. En otras padabras, tendrá que "meter en cintura" a los comunistas que son los que están prácticamente "saboteando"—para emplear la palabra tan usada por ellos—la reconstrucción italiana. Según Lowett, hay la posibilidad de que dentro mismo de Italia exista el propósito de hundir a este país en la ruina. Y esto solo cabe aplicarlo a los comunistas que mantienen las huelgas y la agitación violenta p revolucionaria.

Italia viene a ser para Norteamérica una continuación del asunto griego. Si en Grecia los manejos soviéticos han conseguido una infiltración de tipo militar aprovechando la facilidad ofrecida por sus satélites yugoslavos, albaneses y búlgaros para penetrar en las regiones fronterizas y mantener allí un estado de guerra y de terror que fácilmente puede desembocar en un triunfo comunista, Italia corre parecido peligro. Yugoslavia está en su frontera—ya los propios norteamericanos tuvieron la primera escaramuza anteayer al enfrentarse con dos mil soldados yugoslavos que iban dispuestos a imitar a "Dannunzio" penetrando violentamente en Fiume—y, según parece, Norteamérica no está dispuesta a consentir nuevas traslaciones del "telón de acero" hacia occidente.

Italia y Grecia son dos pen... que se adentran en el Medite... Son, por consiguiente, dos po... nes formidables para el domi... este mar. Si caen en manos de... sia—directa o indirectamente—... pansión del Imperio soviético ... occidente habrá ganado una ... ción clara: tendrá a su dispo... el amplio camino del mar. Y ... es lo que Norteamérica trata de ... tar...

PROCEDIMIENTOS FRANC...

El jefe de los rebeldes viet... tas—en Indochina—ha sido cap... do por los franceses y deco... Esta noticia viene de un per... chino y no fué confirmada. P... Ho-Chi-Min, tal es el nombre d... cho jefe rebelde, ha dejado de ... rar repentinamente y la falta d... influencia se ha reflejado en la ... pida caída de la resistencia de ... rebeldes vietnamitas.

No hicieron lo mismo los fran... con Abdelkrim—jefe rebalde que ... so en jaque la acción española en ... rruecos y posteriormente llegó a ... nazar a la acción francesa en su ... pia zona—pero acaso esto no ... importancia para el exterior. Ab... krim era Abdelkrim y Ho-Chi-Min ... cambio amenazaba seriamente la ... jor colonia del Imperio francés ... zá por esta razón las considera... "humanitarias" tenidas con un ... sino de españoles no hayan ... para un "asesino" de franceses...

Convenio comercial entre Polonia y Bulgaria

VARSOVIA, 18.—Se ha firmado ... convenio comercial entre Polonia ... Bulgaria. El acto de la firma se ... tuó en Sofía, e inmediatamente la ... legación polaca salió para su país.

Han sido anunciados los siguie... detalles relativos al convenio: El ... zo de duración es de un año; cada ... de las partes contratantes enviará ... otra mercancías valoradas en diez ... millones de dólares, durante la vi... cia del tratado.

Bulgaria enviará a Polonia ta... mientras que Polonia exportará ma... rial móvil ferroviario, productos ... micos y tejidos.

Durante el curso de las conve... ciones para la terminación de este ... tado, se han efectuado gestiones ... llegar a un convenio económico de ... go plazo, cuyo plan ha sido estu... por el subsecretario de Comercio ... Polonia, Eugene Szyr, y el ministro ... Hacienda búlgaro, Stefanof.—EFE.

Pío XII asistió a la capilla papal celebrada en honor de San Benito

CIUDAD DEL VATICANO, 18.—Esta mañana, Su Santidad el Papa, Pío XII, se ha trasladado a la basílica de San Pablo Extramuros, con el fin de asistir a la capilla papal celebrada en honor de San Benito, con motivo del 14 centenario de su muerte. Diez cardeales, 100 abades benedictinos de numerosos países, diversos prelados, representantes del Gobierno italiano, los miembros de la comisión de reconstrucción del monasterio de Monte Cassino y millares de fieles rodeaban al Santo Padre, en esta ceremonia en honor del gran Patriarca de Occidente.

El Santo Padre llegó al monasterio a las 8'45 de la mañana (hora española), procedente de Castelgandolfo. Fué recibido con grandes aplausos por parte de la muchedumbre que llenaba el templo. En cuanto el Papa entró en la basílica, una magnífica iluminación hizo resaltar las líneas arquitectónicas del templo y los magníficos mosaicos del atrio. Cuando Su Santidad se sentó en el trono, el cardenal Schuster, benedictino, arzobispo de Milán, empezó a celebrar la misa. En el Evan... lio, Su Santidad pronunció la ho... en latín. Destacó que la celebración ... esta capilla papal es común a to... Iglesia que celebra la memoria del ... santo Patriarca; pero más que ... afecta a la familia de los benedicti... que se regocijan ante esta celebra... Agregó que San Benito puede ser ... siderado como el padre de la exis... cia de Europa. "Cuando cayó el im... rio romano y llegaron los bárbaros ... todas partes—declaró—San Benito ... último gran romano, supo unir ... manidad al Evangelio y hermanar ... vigor a los pueblos europeos ba... bandera de Cristo".

Al terminar la misa, Su Santidad ... partió su bendición apostólica a ... los presentes, después de recibir ... homenaje de los abades benedic... Su Santidad regresó directamente ... Castelgandolfo a las 12'20 (hora ... pañola).—EFE.

✦ ✦ ✦

LUCERNA, 18.—La sexta confe... cia internacional católica del sector ... social de Lucerna ha comenzado, ... la participación de los representa... de 28 naciones, que suman en ... 500 personas. El acto de apertura ... tuvo presidido por el obispo de ... silea.

El obispo de Friburgo, Lausana ... Ginebra, pronunció un discurso en ... que puso de relieve la necesidad ... unas bases cristianas para la exis... cia de un orden social y huma... Añadió que el mundo parece buscar ... organización sin Dios; lo que es im... sible porque sólo Dios y los prin... cristianos de su iglesia pueden ... lecer un orden social.

También hizo uso de la palabra ... profesor Oswald, de la Universidad ... Friburgo, quien trazó un cuadro de ... vida social actual y expuso las re... ciones entre la moral y el derecho.

Cristal de Color

UN DESERTOR ILUSTRE

Por MANUEL SANTAELLA.

Creo recordar que el director me había dicho:

—Está aquí don Senén Carrascales, gloria de la ciencia contemporánea de Esteponia. Vaya usted a verle. Convendría obtener unas declaraciones suyas. Yo, naturalmente, me apresuré a cumplimentar el encargo. El nombre de Carrascales me era familiar. Había leído, convenientemente traducidos luminosos trabajos de este sabio y tenía inmejorables referencias acerca de sus simpatías y su modestia. El conserje del hotel anunció mi visita y me dió luego la consigna esperada:

—Puede usted subir.

Subí. Al desembocar en el pasillo frontero al cuarto que Carrascales ocupaba, me invadió cierta emoción. Uno se ha entrevistado ya con bastantes personajes y no suele temblar ante cualquier nombre sonoro. Pero ¡caramba! un sabio así, de renombre universal, impone siempre respeto. Repasé mentalmente las preguntas que pensaba formular; tosí, golpeé discretamente sobre la puerta que me separaba del ilustre huésped y esperé. Una voz amable respondió enseguida:

—Pase, pase usted.

El propio don Senén Carascales salía un segundo después a mi encuentro:

—Tengo mucho gusto en recibirle, siéntese. Estoy a su disposición.

Pero ya el latigazo de la sorpresa había vibrado en mi. ¡Oh, no creáis que llegué a dudar, ni siquiera por un instante, de la identidad de aquel hombre insigne! La luenga barba canosa

(CONTINUA EN CUARTA)