El Ideal Gallego

Año XXXI.—Número 9.321.—Avenida de Rubine, 10 — LA CORUÑA, MARTES, 30 DE SEPTIEMBRE DE 1947 — Precio: 50 céntimos ejemplar

El Caudillo, en El Pardo

Fué despedido en Meirás por las principales autoridades

S. E. entregó mil pesetas para el Hogar "Generalísimo Franco"

TERMINADA SU ESTANCIA VERANIEGA EN EL PAZO DE MEIRÁS, ANOCHE A LAS 9'30 REGRESO A SU RESIDENCIA DE EL PARDO, S. E. EL JEFE DEL ESTADO, ACOMPAÑADO DE SU ESPOSA Y DE SU HIJA.

LA DESPEDIDA

A las nueve y veinte de la mañana de ayer abandonó su residencia veraniega del Pazo de Meirás, S. E. el Jefe del Estado y Generalísimo de los Ejércitos, acompañado de su esposa e hija.

Para despedir a S. E., acudieron a las Torres de Meirás el Capitán General de la VIII Región; Gobernadores civil y militar con sus respectivas esposas; Alcalde de la ciudad; Delegado de Hacienda y señora; Delegado de Trabajo; Administrador Principal de Aduanas; Abad de la Colegiata; Fiscal Provincial de Tasas y Delegada Provincial de la Sección Femenina.

El Caudillo, departió breves instantes con las mencionadas autoridades, las que le testimoniaron, una vez más, su respetuosa e incondicional adhesión, así como la de la provincia. Seguidamente emprendieron viaje en automóvil con dirección a El Partdo.

UN DONATIVO PARA EL HOGAR

GENERALISIMO FRANCO

El Caudillo ha enviado al Presidente de la Diputación mil pesetas para los niños acogidos en el Hogar "Generalísimo Franco" como recuerdo de su reciente visita a dicho Centro benéfico.

Persia no tiene miedo

Se cree que Rusia no hará la guerra por el petróleo iraniano

Moscú acusado de infringir el acuerdo sobre Austria

TEHERAN, 29.—El vicepresidente de la Junta de ministros, Ibrahin Jayenuri, jefe de la Oficina de Propaganda oficial, ha declarado que no cree que Rusia se atreva a hacer la guerra por el petróleo persa.

Esta declaración fué hecha a continuación de una emisión de radio sobre el problema petrolífero de Persia, en la que fué expresada la opinión pública, que está dividida entre los que favorecen la concesión a Rusia, los que no quieren causar perjuicios a los Estados Unidos, y los que creen que Persia debe explotar sus propios recursos sin intromisión extranjera. Jayenuri manifestó a continuación que "Persia no tiene miedo a nada, en vista de las garantías internaconales, como la Carta de la ONU y los Tratados de amistad con Rusia.—(EFE).

AUSTRIA NO ES TRATADA COMO PAIS LIBERADO

VIENA, 29.—El portavoz norteamericano para la Comisión aliada del Tratado con Austria, afirma que Rusia infringe el acuerdo primitivo de Moscú, según el cual Austria debería ser tratada como país liberado.

Alude a una propuesta soviética para que se obligue a Austria a devolver a los países pertenecientes a la ONU todos los objetos de arte robados por los alemanes, cuando en realidad muchos de ellos se han perdido o destruído después.

El delegado británico, Michael Cullis, ha recordado a los soviets que cuando Albania saqueó Grecia por encargo de los italianos, fué a los italianos a quienes se pidió la restitución.—(EFE).

LA GUERRA PARA ANTES DE NAVIDAD

CUATRO MINISTROS FRANCESES CREEN EN EL PROXIMO ESTALLIDO BELICO

—o—

(Crónica de París en 10.ª plana)

Figura de actualidad

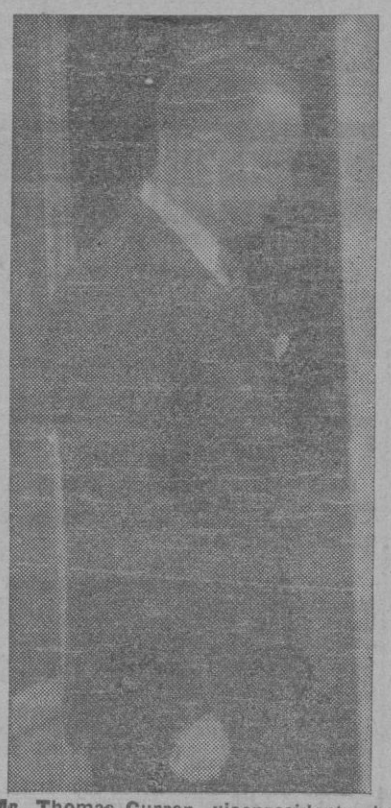

Mr. Thomas Curran, vicepresidente de la United Press y director general de los servicios de dicha Agencia, que ha llegado a Madrid, donde hizo interesantes declaraciones sobre la situación internacional (Foto CIFRA).

No se puede vivir en los países tutelados por Rusia

Carta a la O. N. U.

LAKE SUCCESS, 29.—Cinco políticos de otros tantos países del Oriente europeo que se vieron obligados a huir de su patria, han dirigido al presidente de la Asamblea General de la ONU, Oswaldo Aranha, un memorándum, en que encarecen la sustitución de los actuales Gobiernos de hechura soviética por otros que respondan al deseo de los pueblos. Los firmantes del memorándum son Ferenc Nagy, ex primer ministro de Hungría; Georgi Dimitrov, ex secretario general del partido agrario búlgaro; Vladko Machek, jefe que fué del partido campesino croata; Grigore Buzesti, ex ministro de Asuntos Exteriores de Rumanía, y Hilan Gavrilovich, antiguo dirigente de la Unión Agraria servia.—(EFE).

LOS ARTICULOS RACIONADOS EN INGLATERRA VAN A QUINTUPLICAR SU PRECIO

—o—

(Crónica de Londres en 5.ª plana)

Gran incendio en un muelle de Nueva York

Los daños se elevan a cinco millones de dólares

NUEVA YORK, 29.—Un gran incendio ha destruído el muelle de la compañía naviera "Grace Line". Las pérdidas se calculan en cinco millones de dólares. Más de seis horas tardó el fuego en ser dominado, y 24 bomberos que ser retirados de los trabajos de extinción por síntomas de asfixia. Más de setecientos bomberos, auxiliados por fuerzas de la policía, tomaron parte en los trabajos para localizar y apagar el incendio.

Unas cuatrocientas toneladas de mercancías, más de ochocientas balas de algodón que estaban almacenadas en el muelle, han sufrido daños de consideración. Se cree que el origen del incendio ha sido el desembarco de carbón de dos pequeños buques. En el momento del siniestro no había ninguna embarcación en el muelle.—(EFE).

DAÑOS EN LAS COSTAS DE FLORIDA

JACKSONVILLE (FLORIDA), 29.— Una rápida tormenta acompañada de vientos huracanados, fuerte marea y mar brava en toda la costa de Florida, ha ocasionado daños por más de un millón de dólares. Los mayores daños se registraron en la zona norte, entre la Playa Pontevedra y la del Atlántico en New Mirna, a cien millas de Jacksonville, en donde a causa de gigantescas olas se derrumbaron varias casas de la costa.

Tres tripulantes de un baco han desaparecido.—(EFE).

INCENDIO EN UNOS BOSQUES

CONROE (TEJAS).— Sigue el incendio devastador en los bosque de esta zona. La tentativa de provocar lluvia artificial sobre los lugares incendiados mediante el lanzamiento de hielo, no dió resultado.

Un avión consiguió lanzar hielo sobre aquellos lugares desde 10.000 pies de altura, pero no se produjo la lluvia esperada.

Se cree que el fuego ha destruído una zona de 36.00 hectáreas. La policía del Estado y el servicio de guardias forestales afirman que ha sido intencionado y han iniciado las indagaciones oportunas. —(EFE).

SE BUSCA A LOS INCENDIARIOS

CONROE (TEJAS), 29.— Los muchachos de las escuelas se han unido a los guardabosques para combatir los incendios que hay en cuatro condados del país, mientras los policías de Tejas se dedican a la busca y captura de las personas que deliberadamente han producido cuatrocientos incendios desde el lunes pasado.

Doce muertos y doscientas casas derrumbadas en las inundaciones de Murcia

Las pérdidas se elevan a 55 millones de pesetas

El pueblo de Santomera otrece un impresionante aspecto de desolación

MURCIA, 29.—Durante la madrugada, inesperadamente, han sobrevenido varias inundaciones, motivadas por las cataratas de agua que, durante cerca de tres horas cayeron en la tarde de ayer. A consecuencia de ellas, han perecido diez personas y quedaron derrumbadas numerosas casas.

La zona más perudicada y que ha sufrido las víctimas, ha sido el inmediato pueblo de Santomera que ofreció desde la madrugada hasta la salida del sol, un impresionante aspecto de desolación. Desde el campanario de la iglesia se contempla un enorme lago, al que la corriente arrastra restos de numerosas casas derribadas. El agua ha llegado a entrar también en algunas casas del centro del pueblo. Los salvamentos de las personas se realizan en barcas, enviadas con toda urgencia por el Capitán General del Departamento Marítimo de Cartagena, Almirante Bastarreche, a la luz de reflectores y hachones. Las barcas, para mayor eficacia en su labor, se internan hasta los lugares más apartados de la zona inundada.

Fué tan rápida la avenida producida por el desbordamiento de las ramblas y la enorme cantidad de agua que recogía de las vertientes de las cuencas, que hacía casi imposible el salvamento de algunas personas que estaban aisladas en sus hogares. Las víctimas, aun no han sido identificadas. Son éstas, una mujer, que se encontraba con sus tres hijos, de corta edad ,en su casa; un hombre que murió sepultado en unión de su nuera y de otra mujer anciana y una joven. Una madre ha pasado por el trance de no poder evitar que el turbión de las aguas le arrancara de los brazos a un hijo de pecho. Otro de los fallecidos ha sido un enfermo de pulmonía ,al que fué preciso trasladar al tejado de la casa por sus familiares.

Entre los salvamentos realizados destaca el de seis hermanitos de corta edad que se encontraban solos en su casa ya que el padre, viudo, había marchado a Santomera, donde le sorprendió la tormenta, no pudiendo regresar. El Gobernador civil, al enterarse del aislamiento de estos pequeños, dispuso la inmediata salida de una barca, que consiguió salvar a los pequeños.

La inundación ha llegado hasta la carretera, por dos o tres puentes, por lo que se encuentran cortadas las co-

(CONTINUA EN QUINTA)

Cambios en el Gobierno inglés

Stafford Crips, ministro de Economía

Se crea un comité de planificación económica

LONDRES 29.—El primer ministro británico, Clement Attlee, ha anunciado importntaes sambios en el Gobierno, entre ellos el nombramiento de sir Stafford Cripps como ministro de economía. Le sustituirá en el departamento de Comercio, Harold Wilson, actual secretario de Comercio exterior. El ministro sin cartera, Arthur Greenwood, ha presentado la dimisión.

Una declaración publicada en la residencia del primer ministro, dice que la actual situación económica requiere una unidad mucho más fuerte entre la política económica interna y exterior. Añade que el nuevo puesto de ministro de Economía será sin cartera, ya que no es propósito del Gobierno crear un departamento análogo al Ministerio de Producción que funcionó durante la guerra. Sir Stafford Cripps en su nuevo cargo dispondrá de un personal reducido, pero tendrá la colaboración del departamento central de planificación, de la oficina de información económica y de la sección económica de la secretaría del Gabinete.

Se creará un nuevo Comiaé ministerial de planificación económica, que tendrá a su cargo las principales cuestiones de la política económica interior y exterior. En vista de la gravedad de la actual situación, el primer ministro presidirá personalmente este Comité en lo sucesivo.

El lord presidente del Consejo, Herbert Morrison, que hasta ahora tenía la responsabilidad de la coordinación de la política económica interna, continuará ejerciendo la Vicepresidencia del Consejo y la Presidencia de la Cámara de los Comunes. Seguirá ejerciendo sus funciones coordinadoras en todos los demás asuntos, excepto los económicos. También se hará cargo de las funciones que abandona el ministro sin cartera, Arthur Greenwood, o sea, la coordinación de los Ministerios de Servicios Sociales.

La declaración anuncia otros cambios en el Gabinete para el futuro, cambios que serán dados a conocer posteriormente.—(EFE).

DEPORTES

La temporada futbolística 1947-48 ha sido inaugurada en el Estadio Municipal de Riazor con una clara y rotunda victoria del Deportivo frente al Granada (3-0). De este partido y de la jornada deportiva del domingo publicamos amplia información en las planas sexta, séptima y octava.

El Gobernador civil de Oporto en La Coruña

El Gobernador Civil de Oporto, teniente coronel D. Joviano Lopes, a su llegada ayer a La Coruña, donde fué recibido por las primeras autoridades civiles (Información en la plana cuarta)

TARIFA DE SUSCRIPCIONES

El Ideal Gallego

	Prov. Pts.	Amér. Pts.	Extr. Pts.
Trimestre	30,00		58,50
Semestre	60,00	90,00	117,0
Año	120,00	180,00	234,00

La Coruña, 10,00 pts. mes.

PAGO ADELANTA

SECCION RELIGIOSA

SANTO DEL [illegible]

SANTA SOFIA

Fué madre de las tres santas vírgenes llamadas Fe, Esperanza y Caridad. Exhortó a sus hijas a confesar valientemente a Jesucristo. Fueron martirizadas. Santa Sofía siguió viviendo en estado de viudez, practicando obras de misericordia, hasta que murió en el Señor, en el año 130.

CULTOS

PP. DOMINICOS.— Novena solemnísima de la Virgen del Rosario, Patrona de La Coruña, desde el 27 de septiembre al 5 de octubre. Ejercicio de la novena en todas las misas. La función de la tarde, a las siete y media. Orador: M. R. P. Javier Aríz, O. P. Se radian los sermones. Parte musical: coro y orquesta Barrero.

HERIDAS, QUEMADURAS, INFECCIONES DE LA PIEL
Pomada de
FOMENTOBIOL - PENICILINA

El Angel de la Guarda

En conmemoración del 17 aniversario de la instalación de nuestra capilla en Los Castros, el día 1 de octubre próximo comenzarán las obras de construcción del nuevo edificio social, con Escuelas, Capilla y Comedores de Caridad y se celebrará a las diez una misa solemne de comunión general, a la que se invita a todos los asociados y protectores, por cuya intención se aplicará.

Acto contra la mortalidad infantil, organizado por la Sección Femenina

Como en años anteriores la Sección Femenina de La Coruña, celebrará un acto contra la Mortalidad Infantil el día 1 de octubre, como homenaje al Caudillo, en el Centro Cultural Santo Tomás de Aquino, a las 11 de la mañana.

Consistirá dicho acto en la proyección de varios documentales, reparto de canastillas y ropas a madres necesitadas y una charla sobre Puericultura por el asesor médico de esta Sección Femenina.

Quedan invitadas a dicho acto las madres y futuras madres.

El Gobernador Civil abandona la provincia en uso de permiso oficial

Esta mañana se ausentará de la provincia, en uso de licencia oficial, el Gobernador civil y jefe provincial del Movimiento, D. Antonio Martín Ballestero Costea, acompañado de su distinguida esposa, doña María de los Angeles Martínez de Velasco.

Durante su ausencia, se hará cargo del mando de la provincia el presidente de la Diputación, don Emilio Romay Montoto.

los PUERTOS

LA CORUÑA

Entraron: "Cabo Creux", de Vigo, con general; "Polar", de Villagarcía, en lastre; "Puerto San Carlos", de Bilbao, con cemento, y "Monte Faro" de Vigo, con aceite de máquinas.

Salió, "Polar", para Corcubión con pirita de hierro quemada.

Se esperan, a tomar carbón para su consumo, los buques "Ría de Camariñas" y "Castillo Vera".

MAREAS PARA HOY

Pleamares: a las 3'86 h., 3'74 m. y a las 16'14 h., 3'81 m.

Bajamares: a las 10'5 h., 0'73 m. y a las 22'23 h., 0'68 m.

VIGO

VIGO, 29.—Hoy entró en este puerto el trasatlántico brasileño, "Cuyaba", procedente de Río de Janeiro y Leixoes. Aquí desembarcó un pasajero y fué descargado un automóvil. Después de tomar carbón zarpará con rumbo a Amberes llevando 26 pasajeros en tránsito.

Entró, también de Río de Janeiro y Santos, el trasatlántico brasileño "Almirante Jefaguay" que dejó aquí 22 pasajeros.

Llegó hoy igualmente, de Río le Janeiro, el vapor brasileño "Golaziolde", conduciendo tres mil toneladas de café para el consumo nacional.

BARCELONA

BARCELONA, 29.—Ha entrado en este puerto el buque tanque panameño "Ron River" con cargamento completo de gasolina y gas-oil, procedente de Baherein.

GARCYBARRA
Garantiza las Estilográficas que vende
TALLER DE REPARACIONES

Agradecimiento del Mariscal Carmona al Ayuntamiento de La Coruña

El alcalde de La Coruña ha recibido el siguiente efusivo telegrama del Presidente de la República portuguesa, mariscal Carmona:

"Excmo. Sr. Molina Brandao, ilustre alcalde da Corunha. Con as minhas saudasoes venho em meu nome e mo d'a minha esposa agradecer muito reconhecido a Vosa Excelencia e a os membros do Ayuntamiento o agradavle acolhimento que lhe foi dispensado na sua agradavel visita a linda cidade da Corunha, que lhe deixou a mais perduravel impressao e a mais simpática recordaçao.—Mariscal Carmona."

Vista de una causa por homicidio procedente del Juzgado de Carballo

El Fiscal pidió la pena de 18 años de reclusión menor, y el defensor la absolución

En la mañana de ayer se ha visto en la sala primera de la Audiencia una causa procedente del Juzgado de Instrucción de Carballo contra Francisco Brañas Gondar, a quien se le acusa como autor de un delito de homicidio cometido en la persona de Fidel Tojo Arias en el mes de junio del año de 1943.

En sus conclusiones provisionales el Ministerio Fiscal relata los hechos de autos de la siguiente forma: Sobre las diecindeve horas del 16 de junio de 1943 el procesado Francisco Eusebio Brañas Gondar, mayor de edad, de dudosa conducta, condenado ejecutoriamente por un delito de homicidio frustrado y dos de tenencia ilícita de armas, provisto de una escopeta y sin distintivo alguno que le acreditase como vigilante de la mina de wolfram Santa María, Monte Rial (Coristanco) sorprendió a un grupo de buscadores clandestinos de mineral entre los que se hallaba Fidel Tojo Arias, a quien en días anteriores había sorprendido de igual forma y dirigiéndose a él en formo agresiva y cuando el Fidel se disponía a huir, le disparó la escopeta a escasísima distancia, causándole una herida a consecuencia de la cual falleció al día siguiente. Calificó los hechos como constitutivos de un delito de homicidio, con la circunstancia agravante de reincidencia y pidió la pena de dieciocho años de reclusión mayor y 25.000 pesetas de indemnización. En el acto de la vista fué examinada la prueba de cargo propuesta por el Ministerio Fiscal y la de la defensa, desfilando siete testigos.

En defensa de las conclusiones acusatorias, elevadas a definitivas, informó primero el fiscal D. José Hernández Navarro. Seguidamente el letrado don Antonio Pedreira Ríos, defensor del procesado, pronunció un brillante informe, y solicitó una sentencia absolutoria.

Después se dió por terminado el juicio, quedando la causa pendiente de fallo.

El ministro de Asuntos Exteriores regresó a Madrid

SAN SEBASTIAN, 29.— El Ministro de Asuntos Exteriores, don Alberto Martín Artajo, acompañado de su familia, ha salido esta mañana para Madrid, dando por terminada su estancia en esta capital.—(CIFRA).

* * *

SAN SEBASTIAN, 29.—El embjador de la Argentina, don Pedro Radío, acompañado del cónsul de dicho país, en esta capital, señor Padilla Borbón, ha visitado esta mañana al Gobernador y al Alcalde con objeto de despedirse de ellos, ya que, al dar por terminada su estancia en San Sebastián emprenderá el viaje de regreso a Madrid esta tarde.—(CIFRA).

CRONICA DE SOCIEDAD

NATALICIO.—Ha dado a luz con toda felicidad un niño, la esposa de don Germán López Vázquez, de soltera, María de los Dolores Casal Pardo.

Tanto los padres del recién nacido como sus abuelos, los señores de Casal, don Jacobo y doña Flora Vázquez Martínez, están recibiendo muchas felicitaciones por tan fausto motivo.

EXAMENES.—En Santiago y en la Facultad de Medicina, ha obtenido el título de Auxiliar de Medicina y Cirugía, la señorita Luisa Morais Rodríguez. Por tal motivo está recibiendo muchas felicitaciones a la que unimos la nuestra muy cordial.

VIAJEROS.— Regresaron de Verín nuestros distinguidos amigos los señores de Cal Pita (don Antonio).

—Regresaron a Lugo, después de pasar una temporada en compañía de sus padres, los señores de Fernández Santos don Jesús Cainzos Rodríguez, con su esposa, doña María Milagros Fernández Santos y su hija Marimí.

—Regresaron de su excursión por diversas capitales hispanas el Dr. Sierra Forniés y sus hijas María del Pilar y María Cristina.

—Salió para Ordenes, después de pasar una temporada al lado de sus familiares los señores de Castelao la señorita Fina Astray Rivas.

—Después de pasar una temporada en su casa de Guitiriz regresó nuestro convecino don Isidro García González.

—Llegó de Nueva York para pasar una breve temporada con su señora madre, don José Iglesias.

REAL CLUB NAUTICO. — Mañana, miércoles, a las cinco de la tarde, se celebrarán las regatas de Damas y "Consolación".

A continuación, y durante el baile que tendrá lugar con este motivo, se hará la entrega de los trofeos a los ganadores de las regatas de agosto y septiembre.

La princesa Isabel prepara su boda

LONDRES, 29.—La princesa Isabel, ha regresado de sus vacaciones a Escocia. Inmediatamente de su llegada a Londres, se dedicó a hacer los preparativos para su boda, que como es sabido se celebrará el próximo día 20 de noviembre. Ha seleccionado algunos regalos de boda y a última hora de la tarde, la futura heredera del trono se probará por primera vez su vestido de boda, en el salón de Hartnell.—(EFE).

Centros oficiales

COMISARIA DEL CUERPO GENERAL DE POLICIA

Relación de autorizaciones de pase de fronteras recibidas en el negociado de pasaportes en el día de la fecha.

Doña Joaquina Senra San José, don Manuel Conde Rey, doña Constantina Sanmartín Senra, don Enrique Iglesias Núñez, don Ambrosio Allo Blanco, doña Emilia Bermúdez Pedreira, doña Isolina Carabaña Porta.

REGISTRO CIVIL

JUZGADO NUM. 1

Nacimientos: María del Pilar Lozares Manso, Francisco José López Fraile, Ermitas Prego Barbeito, María de la Merced Bellón Aradas, Josefina Villariño Rivero, Manuel Varela Pérez.

Defunciones: Ramona Quintero Martínez, 53 años; Elvira Goyanes Cabaña, 30 años; Manuel García Núñez, 68 años.

JUZGADO NUM. 2

Nacimientos: Julia Manuela Frade Greia, Juan Ramón González Parada, Germán Jacob Julio López Casal, María del Carmen Chao Cortés, María del Carmen Zas Pombo, Ana María López Taibo.

Defunciones: José Zas Maceiras, 12 años; Manuel Muiños Alvarez, 37 años; María Victoria de la Iglesia Caruncho, 10 años.

PALACIO DE JUSTICIA

SEÑALAMIENTOS PARA HOY

Salas de lo Civil "Ordinaria".— Valdeorras: Don Alfredo Pérez con don Vicente López, sobre declaración de propiedad. Letrados, señores Martínez Risco y Blanco Rajoy Espada. Procuradores, señores Lage Lodos y Sendón.

Lugo: Doña Carmen Ferro con don Manuel Castro, sobre declaración de hijo natural. Letrado, señor Morros Sardá. Procurador, señor Pardo de Vera.

Becerreá: Doña Carmen Torres con doña Generosa del Río, sobre nulidad de testamento. Letrados, señores Morros Sardá y Blanco Rajoy Espada. Procuradores, señores Villariño y Sendón.

Sala Extraordinaria.— Pontevedra: Don José Romero con doña María Seoane, sobre reposición de una providencia. Letrado, señor Salgado Pérez. Procurador, señor Seoane Rodríguez.

Caldas de Reyes: Don Carlos Costa con doña Emilia Vázquez, sobre pobreza. Letrado, señor Rodríguez Gallego. Procurador, señor Fernández Alonso.

Salas de lo Criminal.— Sección primera.— Santiago: Contra Emilia Varela, por hurto. Letrado, señor Gómez Carrera. Procurador, señor Pérez Calvo.

La Coruña: Contra Eduardo Rodríguez, por contrabando. Letrado, señor Iglesias Corral. Procurador, señor Diz Fernández.

La Coruña: Contra Francisco González, por robo. Letrado, señor García Rama. Procurador, señor Allones.

SUCESOS

TRES HERIDOS POR ATROPELLO

Ayer, en ocasión en que pasaba por Cuatro Caminos montando una bicicleta, el vecino de Vista Alegre C, Manuel Queijeiras López, de 29 años, fué atropellado por el automóvil matrícula C. 4.053, y resultó con tres heridas fuertemente contusas en la cabeza, otras heridas en la cara y conmoción cerebral. Pasó al Hospital Municipal, donde quedó ocupando una cama. Se calificó su estado de pronóstico reservado.

— En las cercanías de su casa, en Vilaboa, fué atropellada por el automóvil C. 5.124 la niña de 8 años Raquel Lafuente Maceiras, y sufre heridas de pronóstico reservado en la frente, hombro derecho y distintas partes del cuerpo.

— En la Avenida de Primo de Rivera fué atropellado por un automóvil, Constante Ares, de 49 años, de la Palloza, 26, y sufre fuertes contusiones en ambos pies.

CHOQUE DE UN CAMION Y UNA MOTO

En el Puente del Pasaje chocaron el camión C. 5.688 conducido por Graciomo Arias y una motocicleta conducida por José Pellicer Muñoz, de Torreiro 11. Ambos vehículos resultaron con desperfectos. Por fortuna no hubo que lamentar heridos.

UN CICLISTA SE ESTRELLA SONTRA UN CABALLO

Montando una bicicleta, Agustín Orozco, de 15 años, de la calle de San Andrés 114, se estrelló contra un caballo, y en el accidente el ciclista resultó lesionado en la rodilla derecha.

DOS NIÑOS MORDIDOS POR UN PERRO

Han sido mordidos ayer por un perro, los niños Roberto Iglesias Mosquera, de 11 años, de Orillamar, y Manuel Rodríguez Rey, de 7 años, de Cambrilles 3. Los dos chicos tuvieron que pasar a la Casa de Socorro del Hospital para que se les prestase asistencia médica.

DENUNCIA POR HURTO DE ROPAS Y DINERO

Roque López Villar, de San Nicolás 42, formuló una denuncia contra una mujer cuyas señas facilitó a la Policía, por sustracción de un traje de caballero, una manta, una colcha, otras prendas de ropa y mil pesetas en metálico.

LETRAS, Revista del Hogar

CINE AVENIDA
JUEVES, 2 OCTUBRE 1947
A las 8 tarde
Brillantísimo festival de arte
Patrocinado por el Excmo. Sr. Gobernador Civil y organizado por el Sindicato provincial del Espectáculo
Pro Damnificados de Cádiz
Con la desinteresada colaboración de las señoritas
MELY DE LOS SANTOS VIDAL
bailes clásicos
CHELITO VAZQUEZ
Tiple ligera
y los señores
D. EMILIO RODRIGUEZ CID
Barítono
D. EMILIO DIAZ
Locutor de Radio Nacional
D. LUIS BRAGE
Maestro pianista
y la Agrupación musical ALBENIZ
Se despachan localidades en la taquilla del Cine, de doce y media a una y media y de cuatro a siete

La Solana
Mañana, miércoles, día 1.º de octubre, en nuestro Salón del Cantón Grande, inauguración de la TEMPORADA DE INVIERNO
De 8 a 10:
TE DE MODA
A las 11:
GRAN BAILE
Actuaciones de la orquesta UBIERNA con su renombrado cantor PUCHO PORTELA
SERVICIO DE AUTOMOVIL
Teléfonos 1939 y 1040

TEATRO ROSALIA CASTRO
Gran Compañía de Operetas Conchita Panadés
HOY
Tarde, 7'30 — Noche, 11
REPOSICION de la preciosa opereta en tres actos de LEO BARD
La Duquesa del Tabarín
MAÑANA:
El Conde de Luxemburgo

CARTELERA DE ESPECTACULOS

CINE AVENIDA
HOY a las 4, 6, 8 y 11
Exito creciente de la mejor película del Oeste
El Valle del Sol
Una epopeya de heroismo. Luchas de indios contra blancos. Escenas de gran comicidad
PLUTO Y LA FOQUITA
Una creación de WALT DISNEY, y
NODO 247 A
PRONTO: La mejor interpretación de CARY GRANT
UN CORAZON EN PELIGRO

SAVOY - HOY
ESTRENO.—"METRO" PRESENTA
¡UN HUMORISMO INEDITO!
Una boda sin amor convertida en episodio romántico
Sin amor
El corazón decía "SI", y la cabeza contestaba "NO"
Spencer Tracy, Katharine Hepburn
4, 6, 8, 11

GRAN CINE CORUÑA
HOY: SENSACIONAL ESTRENO
ULTIMA JORNADA de la emocionante serie
EL MISTERIO DE LA ISLA PERDIDA
Amor, odios, luchas a muerte...
Grant Whithers, Ann Rutherford
4, 6, 8, 11. — Tolerada

CINE GOYA - HOY
ULTIMO DIA
Desaparece una mujer
3'45, 5'45, 8 y 11
Mañana: EL MEXICANO
Sábado:
PRISIONERA POR UNA NOCHE

CINE SANTA MARGARITA
HOY a las 8'15 y 10'45
La sensacional película
Los hombres que la amaron
Por LORETTA YOUNG

KIOSCO - HOY
Debido al largo metraje, las sesiones comenzarán
ALTO: 5, 8 y 11.
BAJO: 6'15, 8'15 y 10'45
ULTIMO DIA
LOS INVASORES
LAURENCE OLIVIER, LESLIE HOWARD, ANTON WALBROOK

CINE MONELOS
CONCHITA PIQUER, MANUEL LUNA en la inolvidable película española
La Dolores
Preciosas y bellas canciones. Memorables fiestas aragonesas
HOY: a las 8'30 y 10'45
Jueves: LAS MIL Y UNA NOCHES

SALON DORE
A las 8'30 y 10'45
La mejor película de la simpática serie
Un nuevo amor de Andrés Harvey
MICKEY ROONEY, LEWIS STONE y CECILIA PARKER

LA GRANJA
Sala de Fiestas. Teléfonos 3500 y 1054
De 8 a 10: TE DE MODA.
De 11 en adelante: GRAN BAILE
Amenizados por la maravilla del ritmo Orquesta ORPHEO y su cantante FELY
Visite nuestra Sala de Degustación, si quiere tomar el mejor café de La Coruña
BODAS, BANQUETES, VEA NUESTROS PRESUPUESTOS ANTES DE HACER SUS ENCARGOS

LA SOLANA
Mañana, miércoles, día 1.º de octubre, en nuestro Salón del Cantón Grande, inauguración de la TEMPORADA DE INVIERNO
De 8 a 10:
TE DE MODA
A las 11:
GRAN BAILE
Actuaciones de la Orquesta UBIERNA con su renombrado cantor
PUCHO PORTELA
SERVICIO DE AUTOMOVIL
Teléfonos 1939 y 1040

AMISTAD hispano-filipina

El Presidente de la recientemente independizada República de Filipinas y el representante, en Manila, del Estado Español, acaban de firmar un Tratado de amistad—primero que como tal Estado independiente firma Filipinas con la nación madre que le abrió el camino de la cultura—que sella con firmeza los sentimientos más puros que pueden sentir un pueblo cuna de pueblos—y cada uno de los que fueron engendrados por él a lo largo y a lo ancho de un mundo que hace ya bastantes siglos fuera pequeño para las naves de sus hijos más preclaros.

Muchas vicisitudes han pasado los pueblos hispanos desde que la bandera española fué sustituída en aquel lejano rincón del Pacífico. Pero por encima de todas quedó una impronta permanente—la cultura, el idioma, las costumbres y la Religión—que al correr de los decenios no pudo ser borrado ni sustituído o siquiera arrumbado para cambiarlo por modos nuevos. Porque España es el único pueblo conquistador y civilizador que ha mezclado su raza de héroes con las razas aborígenes y ha creado una común que ha poblado al mundo. España ha dejado tras de sí una siembra de pueblos españoles que llevan la sangre de nuestros mayores como nosotros la llevamos. Todos esos pueblos aman al mismo Dios porque recibieron el mismo amor de una misma Madre y todos ellos, estén donde estén, y a pesar de todas las vicisitudes pasajeras del tiempo, conservan en la masa de la sangre la estirpe de donde proceden del mismo modo que conservan en su espíritu los sentimientos más nobles que de España recibieron.

Este Tratado de amistad es una prueba más. No la definitiva. Tras él vendrá el Tratado de comercio que aune los lazos materiales como aquel ha vuelto a ligar los espirituales. España ha sentido como suyas las profundas heridas sufridas por Filipinas en la última prueba—bien dolorosa—anterior a su total independencia y acudió en la medida de sus fuerzas en su ayuda. Filipinas devuelve ahora amor con amor en un Tratado que abre de nuevo los caminos de la tradicional relación de la madre con sus hijos lejanos.

Bienvenido sea este Tratado. Motivo es de alegría para los descendientes de los que forjaron allá lejos un pueblo para Dios y para la Cultura. Motivo es también de regocijo para aquella tierra rica en dones y avalada en sangre española. Que si "no hay en el mundo un puñado de tierra sin una tumba española", tampoco hay lugar en el mundo donde España no sea amada, recordada o profundamente sentida, que esta es la grandeza de la inmortal España: Ser amada o ser odiada, pero jamás pasará inadvertida.

Franco envió 2.000 pesetas a un matrimonio que tuvo tres hijos de un parto

LA LINEA DE LA CONCEPCION, 29.—S. E. el Jefe del Estado ha hecho un donativo de dos mil pesetas al obrero José García Zumaquero, con destino a su esposa que ha dado a luz tres hijos. El Gobernador civil, por su parte, le ha hecho otro de mil y el Alcalde le ha entregado doscientas cincuenta.—(CIFRA).

EL IDEAL GALLEGO
se vende en CARBALLO en Casa San Ramón, frente al Ayuntamiento

Desaparición

Se desea saber el paradero de la señora llamada María Eirís Viña, que desde hace dos años se ausentó de su domicilio por causas mentales.

En caso que apareciera, se ruega comuniquen al puesto de la Guardia Civil de Carballo (Coruña), para comunicarlo a su marido, D. Pedro Docampo Gómez de Safán.

EL POTE
CAJAS DE CAUDALES
PLAZA DE PONTEVEDRA, 15
Teléfono 1000
LA CORUÑA

flash
Es la crema para el calzado de cualidades tan excelentes, que supera a las de
ANTES DE LA GUERRA

Suscripción pro-damnificados de Cádiz

Donativos recibidos en el Gobierno civil:

Suma anterior, 94.277'05 pesetas.

Señorita Carmen Franco Polo, importe de la localidad que ocupó en el Teatro Rosalía de Castro, con motivo del festival celebrado el día 26, para los damnificados de Cádiz, 1.000; don Antonio Iglesias Taboada, 25; doña Avelina Alvarez Iglesias, 25; doña Carmen Iglesias Alvarez, 25 D. Antonio Noche, párroco de Santa María de Oza, 50.

Suma y sigue, 95.408'05.

Estos donatovos se recogen en la secretaría particular del Excmo. Sr. Gobernador civil en las horas de oficina.

FESTIVAL EN EL AVENIDA

El próximo jueves, 2 de octubre, se celebrará en el Cine Avenida otro de los festivales organizados por el Sindicato Provincial del Espectáculo, patrocinados por el Excmo. Sr. Gobernador civil, a beneficio de los damnificados de Cádiz.

Para este festival se ha confeccionado un interesantísimo programa, que estará a cargo de la distinguida señorita Mely de los Santos, deliciosa en las interpretaciones de los bailes clásicos; el Sr. Rodríguez Cid, de quien es innecesario hacer elogios por ser mup conocido de nuestro público como barítono, que nos deleitará interpretando romanzas de conocidas óperas. Completan el programa la actuación de la señorita Chelito Vázquez, tiple ligera, y Emilio Díaz y la Agrupación musical Albéniz, que cerrará el festival con un selecto repertorio.

Figuras de hoy

(CONTINUACION DE DECIMA)

ber, que no olvidaría jamás al correr del tiempo. A los diecisiete años, cuando abandonó sus uniformes, Aranha vino a Europa y durante dos años —desde 1912 a 1914— asistió a los cursos de la famosa Escuela de Estudios Sociales de París. De su contacto con la cultura del viejo Continente, de sus amistades de entonces, habría de conservar un recuerdo imborrable, y, sin duda, allí adquirió gran parte de esa desenvoltura de que siempre diera muestras y que le valió el título de "hombre del gran mundo". Todo ello sin contar con lo provechoso que después habría de serle el conocimiento del idioma francés, la lengua de la diplomacia.

De regreso a su Patria, inicia Oswaldo Aranha la carrera de Leyes en la Facultad de Derecho de Río de Janeiro. Para cuando cesa en Europa la primera guerra mundial, el futuro estadista es ya abogado. Como tantos otros políticos, Aranha abandona pronto el ejercicio de su profesión, en el que tiene un porvenir brillante y seguro, para dedicarse de lleno a esa otra actividad tan insegura y tan poco productiva, cuando se cultiva honradamente, que es la política.

La mayoría de los países hispanoamericanos no han alcanzado aun, por aquellos tiempos, la madurez precisa para gobernarse en paz. Se suceden pues, los motines, las revoluciones y los pronunciamientos. A un gobierno de tal o cual matiz sucede otro, de características opuestas, en el corto plazo de unos días. Brasil no es una excepción, y Aranha se ve envuelto con frecuencia en muchos de aquellos complots político-militar. Así inicia la carrera en la que había de alcanzar los mas elevados puestos quien, en opinión de muchos de sus compatriotas, era la figura política de relieve más acusada en el Brasil después de Getulio Vargas, el estadista que convirtió a su país en una de las potencias más respetadas del Continente americano. Aranha fué diputado, gobernador de Río Grande do Sul —su estado natal—, ministro de Justicia ,en 1930, y de Hacienda al año siguiente. En 1934, se le nombra embajador del Brasil en Wáshington, y en plena guerra mundial desempeña la cartera de Relaciones Exteriores. Al frente de estos dos últimos puestos alcanza su máximo prestigio dentro y fuera de su Patria, Mas para serlo todo, le quedaba aspirar a la Jefatura de la República, y Aranha se presenta candidato. Por uno de esos fenómenos que la política tiene reservados a sus elegidos, y que después de esta segunda guerra mundial se han registrado varias veces en muy distintos países, no consigue el número de votos necesarios para salir triunfante.

Oswaldo Aranha, joven aun —está ahora próximo a cumplir cincuenta y cuatro años— se retira entonces de los negocios públicos. Durante un viaje particular que realiza por los Estados Unidos se produce el repentino fallecimiento de Pedro Leao Velloso, jefe de la Delegación del Brasil en la O. N. U. La muerte de este ilustre diplomático, ocurrida en los momentos en que corespondía a su país ocupar la presidencia del Consejo de Seguridad, detrmina que el Gobierno de Río solicite de Aranha que acepte el difícil puesto Nadie —se pensó— más capacitado que él ni más al coriente de los complejos problemas internacionales. Aceptó el exministro, aunque a condición de que su permanencia en aquel cargo sería accidental y no duraría más que el tiempo preciso para que se encontrase sustituto a Leao Velloso. No pudo, contra su voluntad, regresar al Brasil. Sus colegas le eligieron para que presidiera las sesiones en que tenía que discutirse la cuestión de Palestina y después, con una rara unanimidad por lo que al bloque hispaoamericano se refiere, para que asumiera la presidencia de la Asamblea General de las Naciones Unidas. Quizá sea este puesto, al que no aspiraba, el de mayor responsabilidad de cuantos, en su ya larga carrera política desempeñó el ilustre estadista brasileño, que necestará sin duda, de toda su experiencia y su habilidad para encauzar los debates que han de sucederse en la O. N. U.

(Prohibida la reproducción).

El Presidente Carmona inaugurará mañana el Congreso luso-español de Hidrología

MADRID, 29.—El Jefe del Estado portugués, mariscal Carmona, presidirá el próximo día 1 de octubre la inauguración del primer Congreso luso-español de Hidrología, cuya clausura se verificará el día 9 del mismo mes en la Universidad de Oporto. Ha sido nombrado miembro de honor del Congreso el académico don José García Siñeriz, y presidente de la sección de Geología, don Juan Manuel López de Azcona.

El Instituto Geológico y Minero de España estará representado por el ingeniero señor Gorostizaga, que presentará un mapa de los manantiales minero-medicinales de España. El señor López Azcona, por su parte, ostentará la representación del Instituto Nacional de Geofísica y presentará un trabajo sobre los manantiales minero-medicinales de la provincia de La Coruña. El ingeniero de minas, señor Ortí, ha enviado una comunicación titulada "Algunos aspectos de la distribución geológica de los manantiales minero-medicinales españoles".—(CIFRA).

Libros

"REFERENDUM ESPAÑOL". Publicaciones Españolas, Madrid, 1947.

Persistiendo en una línea de defensa española, ya sea en el terreno de exaltar nuestras riquezas artísticas, demostrar nuestros progresos científicos o hacer saber al mundo las realidades sociales dadas por Franco a las clases trabajadoras, lanza hoy a las prensas "Publicaciones Españolas" un nuevo folleto que es vibrante clarín en la defensa de nuestro libre, democrático y victorioso referéndum del 6 de julio próximo pasado.

Más bien libro que folleto impreso limpiamente en papel biblia consta éste a que nos venimos refiriendo de tres grandes partes en las que se encierra todo lo substancial de la legitimidad y pureza del referéndum. La primera parte que lleva por lema "La Voluntad Permanente de España", es la explicación basada en documentos oficiales de como los Gobiernos de todo el mundo, salvo los de Rusia y de Méjico reconocían a Franco como gobernante único y legítimo de España en abril de 1939, luego esta legitimidad se afirma en los triunfales viajes del Jefe del Estado a través de las regiones españolas.

La segunda parte "El Referéndum, auténtica Expresión de España", es la historia puntual del mismo, desde que aquél se ordenó por Franco hasta su triunfal proclamación. En esta parte son de extremo interés los cuadros estadísticos de referéndum y elecciones extranjeras, todos ellos, salvo las británicas, demostrativos de como la voluntad popular no fué respetada o no tuvo para el triunfo la importancia numérica lograda por nuestro referéndum.

La tercera y última parte del folleto se dedica a las Leyes fundamentales de la Nación, recogiendo por orden cronológico el Fuero del Trabajo, la Ley de Creación de Cortes, el Fuero de los Españoles, la Ley del Referéndum y la de Sucesión.

El folleto va profusamente ilustrado y aparece con la máxima oportunidad para llevar al extranjero la verdad española. Con él, los que nos conocen apreciarán aún más nuestras razones, y los que no nos conocen o no quieren saber nuestra verdad tendrán en el Referéndum Español" un documento que les diga con cifras y sin literatura, con fotografías que son la realidad misma, cual es "la voluntad permanente de España".

ROMANCE DE LA MUERTE DE MANOLETE. -- Francisco Javier Martín Abril. -- Valladolid.

La poesía española ha tenido siempre un radical motivo de inspiración en la vida y muerte de los grandes toreros. Dos maneras hay de afrontar este tema profundamente hispánico: la andaluza, con abundancia de tropos, figurativa, pictórica y entroncada con el espíritu del cante, y la castellana, grave, honda, conceptual. Manolete es un gran motivo para poetas y ya, desde los primeros días asombrados de su muerte, bordones hispánicos comenzaron a sonar los primeros acordes de la obligada elegía. Un poeta castellano, Francisco Javier Martín Abril, tentado por el tema, ha pulsado su lira acertando a construir un poema en el que las dos tendencias señaladas —andalucismo, castellanismo —, se conjugan, Era difícil salvar las resonancias que en temas semejantes dejaron García Lorca y Alberti, a las que el mismo Gerardo Diego se rindiera entroncando su musa castellana en el florido arbusto andalucista, pero Martín Abril, ha salvado la sirte dando con ello una prueba de su personalidad poética.

En su "Romance de la muerte de Manolete", lanzado a la calle en un pulcro cuaderno editado en Valladolid, Martín Abril canta en forma romanceada el asombro y el dolor por la muerte de Manolete en juego con la gloria y la sangre. Mas que la metáfora brillante, ha logrado el concepto hondo:

"Toreaba porque sí,
porque le salía el arte
de los sótanos del alma,
como el perfume que sale
de los jardines dormidos,
bodegas de soledades."

Y cuando dice:

"Los hombres de su cuadrilla
parecen niños sin padre."

Rinde, naturalmente, tributo a la imagen, recreándose en su sentido plástico:

"Mientras el toro, rendido,
le daba vueltas al talle,
como una faja muy negra
en los oros de su traje",

o bien:

"Con incienso de colores
borda nostalgias la tarde,
en torno al mar de canela
de la plaza de Linares."

Un poeta de Castilla pone su verso en la tumba con arena todavía blanda de Manolete. Un romance, sereno y añorante; seco y jugoso en el que Andalucía y Castilla enlazan de las manos sus dos musas morenas,

U. L. S.

NOTFS Y AVISOS

CUPON DE CIEGOS.— Ayer salió premiado el número 243.

La medalla de Oro de Bilbao al Presidente de las Cortes

Fué nombrado hijo predilecto de la capital vizcaína

BILBAO, 29.—En el Salón Arabe del Ayuntamiento se ha celebrado ayer mañana, a las doce, la entrega de la Medalla de Oro de la Villa y el nombramiento de hijo predilecto a don Esteban Bilbao, presidente de las Cortes Españolas. Rindió honores una compañía de Infantería con bandera y música. Ocuparon la presidencia el señor Bilbao, el ministro de Trabajo, el Obispo de Vitoria, doctor Ballester; el Obispo de Eresso, Monseñor Vizcarra; el exministro y exalcalde de Bilbao, señor Lequerica. Hizo el ofrecimiento el alcalde señor Zuazagoitía, quien exaltó la figura de don Esteban Bilbao y acto seguido le impuso la Medalla y le entregó una placa de plata con el acuerdo del Ayuntamiento por el que se le nombra hijo predilecto. El señor Bilbao dió las gracias, diciendo que sería para él un honor llevar sobre su pecho la Medalla de Oro de su pueblo.

A la una y media de la tarde se celebró otro acto similar en la Diputación Provincial para hacer entrega esta corporación al señor Bilbao, del título de hijo benemérito de la provincia de Vizcaya. Asistieron muchos alcaldes de la provincia. El señor Ibarra ofreció el título que sólo dos vizcainos tienen hasta este momento, y el señor Bilbao agradeció la distinción. Se le hizo entrega a continuación al señor Bilbao de una placa de plata repujada que lleva en un extremo el escudo de España, en otro el de Vizcaya y en el centro un extracto del acuerdo de la Diputación por el que se le nombra hijo benemérito. El señor Bilbao fué ovacionado en ambos actos y finalmente fué obsequiado por la Diputación y por el Ayuntamiento con un almuerzo.

Notas necrologicas

Dejó de existir en la villa de la Estrada, a la temprana edad de 19 años, la distinguida señorita María de la Consolación Campuzano Lorenzo. Su óbito ha producido hondo pesar, ya que la extinta, todo simpatía y bondad, era muy conocida y generalmente estimada. La noticia de su fallecimiento se difundió rápidamente en aquella villa y en Compostela, donde María de la Consolación, gozaba del general aprecio, siendo numerosas las personas que desfilaron por el domicilio de sus deudos a testimoniarles su pésame, y las que se trasladaron desde Santiago a la Estrada con el fin de asociarse a la atmósfera de dolor que en estos momentos embarga a sus familiares, asistiendo a los actos de funeral y entierro, que, sin duda alguna, han de constituir unas sentidas manifestaciones de duelo.

Con la muerte de María de la Consolación Campuzano pierden los pobres una mano pródiga en hacer caridades. Baste recordar, que con motivo de su presentación en sociedad, hecho acaecido el pasado año, la finada dispuso que se sirviese una comida extraordinaria a los acogidos en la Cocina Económica de Santiago, enviando también un importante donativo a los comedores de Auxilio Social, Su padre y hermanos pierden a la hija y hermana ejemplar, en la que se daban cita todas las virtudes cristianas, y sus amigas a la compañera entrañable, que para todas tenía una sonrisa o una palabra de consuelo.

Reciban todos sus familiares, particularmente su acongojado padre don Juan Campuzano González, el testimonio de nuestra más profunda condolencia, a la par que rogamos una oración por el eterno descanso de su alma.

✝

LA SEÑORITA

María de la Consolación Campuzano Lorenzo

FALLECIO EN LA VILLA DE LA ESTRADA, A LOS 19 AÑOS DE EDAD

Habiendo recibido los Santos Sacramentos

R. I. P

Su desconsolado padre don Juan Campuzano González-Llanos; hermanos Juan y Andrés; tíos, primos y demás parientes,

PARTICIPAN a sus amistades tan sensible pérdida, y ruegan una oración por el alma de la extinta, y la asistencia a los funerales que, por el eterno descanso de su alma, se celebrarán el día 1.º de Octubre, a las once de la mañana, en la iglesia parroquial de esta villa, y acto seguido a la conducción del cadáver al Cementerio de Figueroa, donde será inhumado en el panteón familiar, por cuyos favores anticipan las más expresivas gracias.

LA ESTRADA 30 DE SEPTIEMBRE DE 1947.

Cristal de Color

RECURSO DE RESPONSABILIDAD

Por MANUEL SANTAELLA.

Ante los Tribunales de Justicia, se han planteado pleitos muy dignos de la atención popular. No me refiero, naturalmente, a esos litigios en que se ventilan delicados puntos de Derecho, delicia de buenos abogados, que gustan tanto de sutilizar tanto como el más agudo filósofo. Deliberadamente, quiero descartar también las discusiones judiciales que versan sobre cuestiones de hecho. Nunca será posible saber con exactitud si lo que ocurrió sucedió. Efectivamente, como unos dicen o como otros afirman. La pasión de las partes y la amnesia de los testigos, cuando no sus contradicciones, bastan para sumir a los jueces en la perplejidad. A estas cuestiones, llamadas jurídicamente "de hecho", cabría aplicar el razonamiento que exponía un personaje de Muñoz Seca, en presencia de la discrepancia de unos historiadores:

—¡Pero, caballeros, si lo que pasó el jueves cada uno lo cuenta el sábado a su manera...! ¡Vayan ustedes a ver cómo sería aquello de 1642!

Comentario que pecaría gravemente contra la erudición, si un ilustre erudito —don Juan Varela— no hubiera dicho de la filosofía de la Historia que consiste en "el arte de predecir lo que ya ocurrió". Y es que, en cuestiones de hecho —cuando los hechos son ajenos y escapan a nuestra visión directa— resulta imposible dogmatizar. Y filosofar no es tampoco más fácil.

No, yo aludo a esos pleitos de profundo interés humano, que no afectan sólo a los litigantes, sino a todos los hombres que viven sobre el planeta. Si ustedes siguieron atentamente la actualidad de Rafael Gómez "El Gallo", recordarán que, hace bastantes años, reclamó la atención judicial uno de esos conflictos, que se resumía así: ¿Era lícita la agresión contra Rafael? ¿Era punible? El apasionante problema fué objeto de un juicio de faltas, en el que cada una de las partes mantuvo con gallardía su punto de vista. El espectador, a quien se acusaba de haber propinado un bastonazo al señor Gómez, sostuvo que había realizado tal acción en ejercicio de un legítimo derecho, nacido de su calidad de espectador defraudado:

—Pagué quince pesetas por ver torear a este señor —parece que adujo aquel hombre razonable— y este señor se pasó la tarde entera tirándose al callejón.

—¡Sí, que iba a dejarme coger, para que tú te divirtieras, charrán!, —aseguran que dijo el señor Gómez.

Pero el espectador desdeñó elegantemente el sofisma de su adversario y declaró:

—Yo pagué por ver torear al artista y el artista no toreó. Es claro que violó la justicia conmutativa. Yo he procurado restablecerla, asestándole el golpe de que se me culpa. Esto es todo, señor juez.

Fué una discusión famosa, que el poder judicial acaso no valoró con la suficiente serenidad. Se limitó a sancionar al agresor, sin estimar sus razonamientos. Aquel hombre pudo haber apelado contra la sentencia que le condenaba, de acuerdo con el dictame de algunos letrados amigos. Tal vez hubiera logrado revocar el fallo, después de utilizar los amplios recursos que brindan nuestras leyes adjetivas. Si no lo hizo fué porque aquel hombre estuvo en Granada y vió, probablemente, un cuadro que figuró mucho tiempo en la escalinata de su Audiencia Territorial. Era una notable pintura —de gran valor alegórico— que representaba a un ciudadano desnudo, con un rollo de papeles bajo el brazo y esta instructiva leyenda al pie de la figura: Después de ganar el pleito.

Evocó estos amables recuerdos en presencia de otro litigio curioso—y aun más apasionante que el anterior— surgido en Norteamérica recientemente. El hecho de que se haya producido en los Estados Unidos no impide, desde luego, que se trate de un pleito latente en todos los hogares del mundo. La cuestión ahora en litigio ha sido esta: ¿Puede la esposa saquear los bolsillos del marido, mientras él duerme? ¿Es lícito que la mujer expolie a su esposo? El trascendental conflicto jurídico que estas interrogaciones encierran ha sido resuelto en sentido afirmativo por el juez norteamericano Augenio Sartoriu. Conste aquí su nombre, alrededor del cual empiezan a girar discusiones violentas. Ensalzado por las mujeres, execrado por los hombres, Mr. Sartoriu se incorpora a la actualidad con un dictamen que peca seguramente de excesos de subjetivismo. Cuando el varón protestó de las crecidas exacciones a que era sometida su cartera por la cónyuge, el juez confesó con voz melancólica: "Mi propia esposa hace lo mismo, y yo no puedo evitarlo".

Entre los peores enemigos de ese juez americano —lo advierto noblemente a Mr. Sartoriu para que ande prevenido— figura mi amigo Prudencio Nogales. He tenido el honor de oir de sus labios este luminoso dictamen:

—Creo que se trata de una grave equivocación. Sin necesidad de que les fuera reconocido, las mujeres usaban y abusaban ya de ese presunto derecho. De la mía puedo informarle que somete diariamente a una escrupulosa inspección, no sólo mi cartera, sino todas mis prendas de uso personal, incluso la petaca, en cuyo fondo oculté una vez cierta gratificación extraordinaria. La he sorprendido algún día cosiendo los forros de la americana: "Tenías aquí un roto..." explicó. Aun pretendía que le agradeciera su diligencia. Pero bien sabía yo que no había roto alguno. Ella misma había descosido antes la prenda para investigar mejor. Investiga también entre las hojas de los libros y en más de una ocasión he despertado, cuando introducía su mano debajo de la almohada en que mi cabeza reposaba: "Te sentí inquieto..." —se disculpó nuevamente. Y yo reconocí: "No lo sabes tú bien, Julia"

—Acaso no buscara dinero —rebatí.

Pero Prudencio insistió dulcemente:

—¡Oh, querido, qué ingenuidad! durante el primer año de matrimonio, las mujeres repasan ciertamente la correspondencia del marido, curiosean en sus papeles. Después cuando vienen los hijos y con nada hay bastante, los papeles dejan de interesarles si no tienen determinado color. En fin, estimo que ese juez ha cometido una imprudencia notable. La noticia de su fallo, difundida aquí, nos puede perjudicar mucho. Tanto, que yo no tendría inconveniente en encabezar contra Mr. Sartiriu un recurso de responsabilidad. Usted es casado y sabe que nos asiste la razón. ¿Quiere sumarse?

La invitación de Prudencio era tentadora, pero yo no me atreví...

Transportes rápidos

entre cualquier punto de España

Camiones completos de 4.000 kgs. de carga útil

Dirigirse a:

PRODUCTOS Y TRANSPORTES, S. A.
DESENGAÑO, 10-3.º- MADRID
Teléf. 22-36-38

Dr. González Sierra

OCULISTA

REANUDA SU CONSULTA EN ALFREDO VICENTI, 4

MANOLETE LO VIO, LO COMENTO Y LO ELOGIO..

Edición lujosa y limitada de la obra

"Manolete, el artista y el hombre"

álbum de fotografías originales y comentadas por su autor, el popularísimo reportero gráfico

Martín Santos Yubero

Aparecerá esta semana en las principales librerías.

D. Angel M. de la Riva Labarta

Ginecólogo. Maternólogo del Estado

Trasladó su Consultorio de Tocoginecología a la AVENIDA DE FIGUEROA, núm. 11, segundo piso (esquina Senra). Teléfono 1075. — SANTIAGO

El ex-ministro mejicano Sr. Vasconcelos, a Sevilla

MADRID, 29.—El ex ministro mejicano, don José de Vasconcelos acompañado de don Joaquín Ruiz Jiménez, director del Instituto de Cultura Hispánica ha salido para Sevilla, donde asistirá a las sesiones de la asamblea americanista que actualmente se celebra.—(CIFRA).

Licencia para una boda real

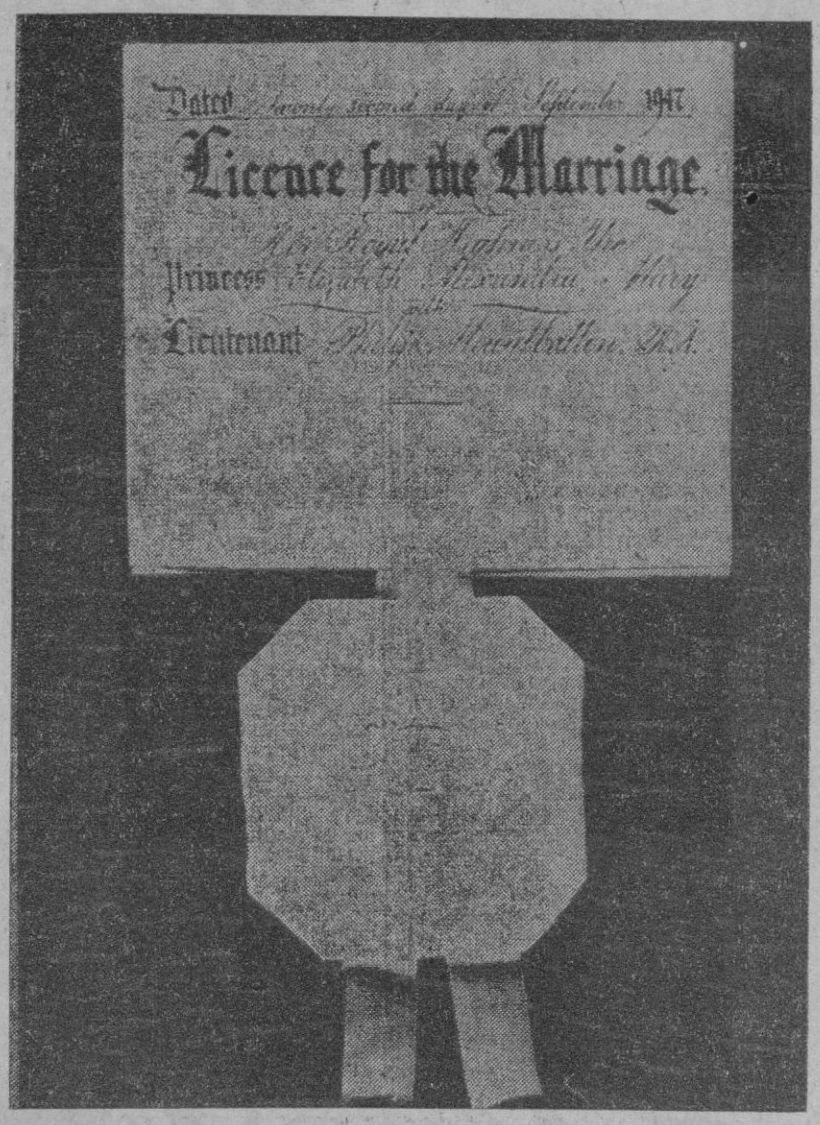

LONDRES.—He aquí la portada y el sello de la Licencia Especial expedida por el Arzobispado de Canterbury, para la boda de la Princesa Isabel de Inglaterra con el teniente Felipe Mountbatten. Se trata de un pergamino que mide unos 50 centímetros de ancho por 45 de alto. Está escrita con el mismo estilo de letra que se utilizaba en los documentos de principios del siglo XVII. Autor de esta obra ha sido el calígrafo Henry J. Fisher, que lleva 22 años dedicado a esta profesión. De la Licencia pende un sello del Tribunal de Facultades del Arzobispado, por medio de una cinta de raso blanco. (Foto CIFRA).

El Gobernador Civil de Oporto y su esposa, en La Coruña

Anoche le fué ofrecida una comida íntima

Ayer, a las ocho de la noche llegó procedente de Santiago de Compostela, el gobernador civil de Oporto, don Javiano Lopes, coronel de Estado Mayor del Ejército portugués, acompañado de su distinguida esposa y de su secretario.

Desde Santiago de Compostela acompañaron a los ilustres viajeros el Rector de la Universidad compostelana, señor Legza Lacambra, y su esposa.

Fueron recibidos en el hotel donde se hospedan, por el Cónsul de Portugal en nuestra ciudad, Sr. Melo Barreto; Gobernador civil y señora, Alcalde y presidente de la Diputación.

Los señores Martín Ballestero, Molina Brandao y Romay Montoto, obsequiaron a la esposa del Gobernador portugués con sendos ramos de flores.

Por la noche, el Gobernador civil ofreció una comida íntima en honor de los ilustres huéspedes.

El señor Lopes visitó, poco después de su llegada, el Palacio Municipal. Hoy el Alcalde le obsequiará con un almuerzo.

Choca un destructor norteamericano contra una mina, en el Adriático

Hubo un muerto y siete heridos

WASHINGTON, 29.— Las autoridades navales anuncian que el destructor norteamericano "Duglas H. Fox" ha chocado con una mina en el Mar Adriático, cerca de Trieste. Resultó muerto un tripulante. El destructor no se hundió, a pesar de que a consecuencia de la explosión desapareció parte de la popa del barco. Inmediatamente han salido buques de socorro al paraje del accidente.—(EFE).

* * *

WASHINGTON, 29.— Acerca del accidente producido al destructor norteamericano "Douglas H. Fox" las autoridades competentes norteamericanas declaran que siete marineros resultaron heridos, seis de ellos graves. "Razonablemente —se agrega en los círculos navales— hay que suponer que la mina es una de las que no han sido recuperadas después de la labor realizada al terminar la guerra. El accidente se produjo entre Trieste y Venecia.—(EFE).

Vista de la causa contra tres oficiales rumanos, en Estambul

Huyeron de su país, dando muerte al mecánico del avión donde viajaban

ESTAMBUL, 29.—Ha comenzado ante el Tribunal de lo Criminal de esta ciudad la vista contra tres jóvenes oficiales del ejército rumano que hace tres meses huyeron en avión de su país y hubieron de dar muerte durante el vuelo al mecánico del aparato, que quería aterrizar en Rumanía. El proceso despierta enorme interés, pues se afirma que los tres militares harán, en defensa de su acto, declaraciones sensacionales acerca del régimen imperante en su patria.—(EFE).

LA LIDIA

Triunfo de Andaluz en Hellín

El novillero Yagüe, cogido en Madrid

SEVILLA, 29.—Se celebró ayer la primera corrida de la Feria de San Miguel. Gnado de don Manuel González para Pepe Luis Vázquez, el Choni y Paquito Muñoz. Las cuadrillas hacen el paseo montera en mano y sin música, en memoria de Manolete.

Pepe Luis muy bien en su primero, del que corta una oreja. A su segundo no puede hacerle gran cosa por las malas condiciones del bicho.

El Choni, bien en su primero. Ovación y vuelta. En su segundo fué ovacionado.

Paquito Muñoz, magnífico en sus dos toros. Fué ovacionado.

* * *

SEVILLA, 29.—Segunda de feria. Lleno. Reses de Tassara.

Pepe Luis Vázquez eficaz para media y descabello en su primero. En su segundo hace una faena aguantando mucho entre ovaciones y música. Ovación, oreja, vuelta.

Luis Miguel Dominguín hace una faena enorme de muleta. Cinco naturales ligados con el de pecho. Más naturales. Pinchazo, media y descabello, Ovación, oreja, vuelta. En su segundo faena superior, pinchazo y estocada. Varios intentos de descabello.

Parrita hace a su primero una afena superior, con naturales y pases de otros marcas. Volapié. Gran ovación, oreja, vuelta.

En el sexto comienza con tres estatuarios entre olés y música. Naturales ligados con el de pecho y mirando al tendido. Manoletinas. Pinchazo superior. Gran ovación, dos orejas, rabo y salida en hombros de la Plaza.—(CIFRA).

EN HELLIN

HELLIN, 29.—Primera de Feria. Toros del Conde de la Corte para Andaluz, Luis Miguel Dominguín y Parrita.

Andaluz, colosal en sus dos bichos. Cortó orejas y rabos y dió vueltas al ruedo devolviendo prendas.

Luis Miguel no puede lucirse en su primero por el fuerte viento. En su segundo está valiente y artista y se le conceden las dos orejas.

Parrita, tampoco puede lucirse en su primer enemigo. En el último de la tarde está mejor y se le ovaciona.

YAGÜE COGIDO EN MADRID

MADRID, 29.—En la novillada de ayer, el novillero Yagüe, que debutaba, después de ser ovacionado al torear de capa, fué alcanzado al intentar un muletazo por alto y recibió un varetazo en la cara, teniendo que pasar a la enfermería.

En la enfermería de la plaza fué facilitado el siguiente parte facultativo: "Durante la lidia del tercer novillo ha ingresado en esta enfermería el matador de novillos Rafael Yagüe, con una contusión en región nasal y labial superior, contusión en dorso de pie derecho y conmoción cerebral, pronóstico reservado, que le impide continuar la lidia. Doctor Jiménez Guinea.

Teléfonos de
EL IDEAL GALLEGO
Redacción: 1177 y 1594
Administración: 1542

¿Quiere Vd. importar un AUTOMOVIL?

Por recientes circulares del Ministerio de Industria y Comercio, ha quedado reglamentada la IMPORTACION de AUTOMOVILES, para aquellos señores con residencia fija en España y que se encuentren en alguno de los casos siguientes:

- Sociedades españolas cuya casa matriz radique en el extranjero.
- Ser súbdito extranjero.
- Tener en el extranjero a sus padres, hijos o hermanos, consanguíneos o políticos.
- Tener fondos propios en el extranjero.
- Tener devengados honorarios en divisas.
- Haber ejercido en el extranjero actividades que le hayan hecho obtener ingresos.
- Tener valores extranjeros, declarados al I. E. M. E.
- Tener cuentas ESPECIALES o COMBINADAS con autorización para automóviles.

Si VD. quiere IMPORTAR UN CAMION "FORD" O COCHE "FORD", "MERCURY" O "LINCOLN"

y se halla en alguno de estos casos, no vacile en consultarnos. Nuestra especial organización y conocimiento en la materia (tenemos Delegación en Madrid y Representación en Nueva York), nos sitúan en inmejorables condiciones para asesorarle y tramitarle el asunto.

ENTERAMENTE GRATIS

Precios rigurosamente oficiales de "Ford Motor Company", de Edgewater (U. S. A.)

PIDA HOY MISMO INFORMES INDICANDO SU CASO CONCRETO A

CORCHERO Y COMPAÑIA, S. L.

Apartado 8 - Teléfonos 120 y 82 - MERIDA (Badajoz)

Los artículos racionados en Inglaterra van a quintuplicar su precio

El Congreso conservador decidirá la política económica del partido

LONDRES 29.—(CRONICA RADIOTELEGRAFICA DEL ENVIADO ESPECIAL DE LA AGENCIA "EFE, FRANCISCO LUCIENTES, PARA "EL IDEAL GALLEGO".)

Los acuerdos tomados por el Gobierno laborista en el curso de las tres últimas semanas, no obstante afectar directamente tantos aspectos de la vida económica y social del país, eran de índole demasiado remota para que influyan todavía en la vida diaria de la población inglesa. Ninguna de estas decisiones ha cambiado fundamentalmente la estructura del presupuesto doméstico tal como lo había fijado el Gobierno de coalición presidido por el señor Churchill. Esta semana la lógica de estos acuerdos va a forzar al Gobierno a examinar problemas de cuya solución depende el porvenir del partido laborista en las próximas elecciones. Los rumores de que el ministro de Hacienda, señor Dalton, prepara un presupuesto para el mes de octubre, han aumentado la creencia de que el Gobierno se propone reducir los subsidios concedidos a las adquisiciones de alimentos básicos del racionamiento. Estos subsidios, fijados durante la guerra por el entonces ministro, lord Woolton, han permitido a la población inglesa comprar los artículos de racionamiento a precios muy por debajo de su verdadero coste. El pan, la carne y la leche, por ejemplo, quintuplicarían su coste actual si el Gobierno decidiera retirar las cuantiosas sumas destinadas a cubrir el déficit entre el coste real de los mismos y su valor en el mercado interno.

Otro de los complejos problemas que debe abordar el Gobierno es el de fijar una norma de salarios. Para evitar la inflación sería menester un control oficial en los aumentos de salarios, a lo que se hallan resueltamente opuestos los Sindicatos, mucho más ahora, con la insinuación de que van a terminar los subsidios a los artículos de primera necesidad. Sin embargo, es difícil ver que altersativa le queda al Gobierno si realmente se propone cubrir el déficit presupuestario entre importaciones y exportaciones.

Este sacrificio es una faceta más en este largo proceso de reajuste a las realidades del aumento a que se ve obligado a recurrir el Gobierno después de dos años de poder. Son obvias las oportunidades que estos reajustes, con su secuela de nuevos sacrificios ofrecen al partido conservador, que esta semana va a celebrar en Brighton su Congreso anual. Los ataques del señor Churchill al Gobierno Attlee han señalado en reiteradas ocasiones los errores implícitos en la política laborista de querer controlar la vida económica del país. El gran líder conservador no ha perdido ocasión de reivindicar de pasada los veinte años de administración conservadora que, en el mundo desorganizado por la guerra anterior, supo crear la estabilidad necesaria para que Inglaterra figurara en el rango de las grandes potencias. Asimismo, en aquel período Gran Bretaña conoció una época de expansión industrial y comercial que puede compararse muy favorablemente a la crítica situación en que se encuentra Inglaterra en la actualidad. Es innegable el efecto que producen, tanto en el país como entre la opinión conservadora, estas alegaciones del señor Churchill, pero es preciso señalar también que en muchos sectores conservadores esta defensa retrospectiva de la política del partido debería ir acompañada de un programa claro y conciso que ofreciera acicate a unas futuras elecciones. En realidad, existen dos tendencias dentro del partido conservador, cada una de las cuales pugna por imponer sus puntos de vista. Son muy pocas las diferencias que los separan en el enfoque de la política exterior británica, y los elogios tributados por el mismo Churchill a la gestión del señor Bevin demuestra la continuidad de la diplomacia británica, cualquiera que sea el poseedor de los resortes del Foreign Office.

En Brighton el punto de discordia entre las dos alas del partido estriba en saber cuál ha de ser la actitud del conservadurismo frente a la política de nacionalizaciones laborista. Los sectores jóvenes del partido han aceptado las nacionalizaciones de las industrias básicas, a reserva de introducir en su funcionamiento aquellas reformas que la experiencia estime necesarias. La finalidad perseguida por los jóvenes conservadores es llegar a un frente antisocialista, convenciendo al partido liberal que en la nueva política están incluidos os principios que hasta ahor alos habían separado. Para los conservadores ortodoxos estos principios son inaceptables y constituirían una claudicación intolerable que no suscribe la mayoría de la opinión conservadora.

El éxito o el fracaso de la posición de los jóvenes conservadores depende en último término de la actitud del señor Churchill. Los que recuerdan su trayectoria social en pasados Gobiernos liberales, creen que el líder conservador ve con simpatía las aspiraciones de los sectores jóvenes del partido. Señalan, además, que la adopción de una nueva política económica por parte del conservadurismo daría la señal para que la clase media, que determinó el éxito laborista, traspasara sus votos al partido conservador y le diera una victoria que hoy por hoy puede estimarse incierta.

EDICTO

El Juez de Primera Instancia de El Ferrol del Caudillo,

HACE SABER: Que a instancia de doña Emilia García Tenreiro instruye expediente para declarar el fallecimiento de su marido Gerardo Grandal Couce y los tres hermanos de éste: Manuel, Juan y José María Grandal Couce, que de Neda se ausentaron para América, no teniéndose noticias de los dos primeros desde 1927 y de los otros dos desde 1916.

El Ferrol del Caudillo a veinticinco de septiembre de mil novecientos cuarenta y siete.—Conrado Pérez Pedrero. El Secretario Judicial, Angel Astray.

Edicto

El Juez de Primera Instancia de El Ferrol del Caudillo.

HACE SABER: Que a instancia de don Manuel Criado Pellón, instruye expediente para declarar el fallecimiento de su padre DON MANUEL CRIADO LOPEZ, que se ausentó para América en el año 1916, sin que desde el 1929 se haya vuelto a tener noticia del mismo.

El Ferrol del Caudillo veintidós de septiembre de mil novecientos cuarenta y siete.—Conrado Pérez Pedrero.—El Secretario Judicial, Angel Astray.

Edicto

El Juez de 1.ª Instancia de Betanzos,

Hace público, a los efectos del artículo 2038 de la Ley de Enjuiciamiento Civil, la incoación, a instancia de Emilia Pedreira Vázquez, de expediente de declaración de ausencia de su esposo Demetrio Fidalgo Prieto, hijo de Antonio y Josefa, nacido en Betanzos el 3 julio 1895, vecino de Bergondo, de donde se ausentó hace veintiséis años para América, ignorándose su paradero desde hace veintidós.

Betanzos, ocho septiembre mil novecientos cuarenta y siete.

LUIS LOPEZ GIAVINA.

El Secretario, P. H. RAMON ISASI.

El Cardenal Segura emprende viaje a Roma

BARCELONA, 29.—A la una de la tarde continuó su viaje con dirección a Génova el trasatlántico "Cabo de Hornos", con pasaje, carga y correspondencia. Viaja en él el Cardenal Segura, Arzobispo de Sevilla, que se dirige a Roma para realizar su visita "Ad limina apostolorum" a la Santa Sede. El Cardenal fué despedido por las autoridades, representaciones religiosas y personalidades, que desearon al prelado un feliz viaje y estancia en la Ciudad Eterna.

También marchó a bordo del mismo buque el nuevo ministro plenipotenciario del Salvador en el Vaticano, señor Alvarez Vidaurre, que últimamente desempeñó dicho cargo en Madrid.—(CIFRA).

Para suscripciones en LUGO, a

EL IDEAL GALLEGO

en la Administración de Loterías n.º 2.

Plaza de España, 14

Diputación Provincial

CONCURSO-SUBASTA

En los Boletines Oficiales de la provincia y del Estado, correspondientes a los días 17 y 26 del corriente mes, respectivamente, aparece publicado el anuncio abriendo un concurso-subasta, con modificación de precios del proyecto para la contratación de las obras de construcción de un pabellón y modificación del existente en la CASA-CUNA DE LA CORUÑA, que afecta a las obras de estructura de hormigón armado, cuyo presupuesto asciende a la cantidad de 313.393'10 pesetas

El concurso-subasta se celebrará el día 22 del próximo mes de octubre a las doce horas, advirtiéndose que el plazo de presentación de pliegos finalizará el día anterior a las horas hábiles.

La Coruña 29 de septiembre de 1947.—El Presidente, EMILIO ROMAY

Curso internacional de cirugía del aparato digestivo

Asiste una nutrida representación extranjera

BARCELONA, 29.—El curso internacional de cirugía del aparato digestivo ha comenzado en el Hospital de San Pablo con unas palabras del doctor Soler Ríos, que dió la bienvenida a los colegiados extranjeros que colaborarán en el mismo.

La primera conferencia ha estado a cargo del profesor Macintoh, de la Universidad de Oxford, que ha desarrollado el tema "Anestesia en la cirugía abdominal". Resaltó la extraordinaria importancia de dicho procedimiento en la indicada cirugía abdominal y destacó el avance de esta especialidad en Inglaterra. Hizo después una crítica de los distintos procedimientos anestésicos a emplear en la cirugía abdominal. Fué muy aplaudido y felicitado.

A las siete de la tarde, en la Real Academia de Medicina y Cirugía, ha hablado el profesor de la Universidad de Lyon, Mr. Mallet-Goy, sobre el tema: "Cirugía biliar". Resaltó la cirugía biliar, bajo el control monométrico y radiográfico, la importancia de este control que radica en la observación de los enfermos después de ser operados de vías biliares que siguen sufriendo de molestias. El orador opina que estas molestias en algunos casos son debidas a trastornos de la movilidad de la vías biliares, que puedan ser puestos de manifiesto en el acto operatorio mediante el procedimiento técnico suyo, que finalmente expone.

El conferenciante fué muy aplaudido por todos los asistentes.—(CHINA).

La Prefectura de Policía de Haifa, volada por una explosión

Resultaron 10 personas muertas y 54 heridas

Se atribuye la responsabilidad del atentado al grupo "Stern"

JERUSALEN, 29.—El edificio donde se hallaba instalada la Jefatura de Policía de Haifa ha sido volado.

Tres guardias británicos, cuatro palestinos, un vendedor árabe de café y otras dos personas no identificadas, han resultado muertas. El número de heridos hasta ahora es de 44, de los cuales más de la mitad se hallan en estado grave.

La Policía ha informado que hacia las seis de la mañana, hora local, un camión con un remolque se detuvo ante la Jefatura de Policía. Los ocupantes del camión cortaron la amarra del remolque, que fué a estrellarse contra la empalizada que rodea el edificio. A las seis y tres minutos, según los relojes que se han parado a esa hora, el remolque, que contenía quizá más de una tonelada de explosivo, voló produciendo una tremenda detonación. Todos los cristales de las casas de los alrededores resultaron rotos. Un autobús que pasaba por aquel lugar volcó y se incendió. Las fuerzas de Policía acordonaron el edificio en evitación de que se produzcan robos.

La Policía hace recaer la responsabilidad de este atentado sobre el grupo Stern. Los sternistas están también acusados del robo del Banco Barclay en Tel Aviv, en el que resultaron muertos cuatro policías británicos. Se establece una relación entre la voladura del edificio de la Jefatura de Policía de Haifa y la llegada a las aguas territoriales palestinas de un nuevo barco con refugiados judíos, del cual se sabe que ha cruzado los Dardanelos.

El ataque se ha realizado sin avisar previamente a los individuos que estaban dentro del edificio. Los bomberos han conseguido dominar el incendio provocado por la explosión. Todo el tráfico de Jerusalén a Haifa na quedado suspendido. El resto de Palestina, incluso Jerusalén, está tranquilo.-(EFE).

HALLAZGO DE CADAVERES EN TEJADOS Y AZOTEAS

JERUSALEN, 29.—Fuerzas de Policía y del Ejército y obreros civiles han ayudado a los bomberos de Haifa a retirar los escombros de la Jefatura de Policía volada esta mañana. Parte de los cadáveres fueron hallados en tejados y azoteas en un radio de cien metros del lugar del suceso. En el primer piso de la Jefatura se abrió un boquete de cuatro metros de largo por dos de ancho, en tanto que los muebles de metal aparecen retorcidos o desventrados. Los cristales de las ventanas se hallan pulverizados en un radio de un kilómetro. Resulta curioso rezcan amontonados y en buen estado so que en un pasillo del edificio apalos enseres de deporte de los policías.

La red interior telefónica del edificio ha quedado destrozada, pero, en cambio, la central para comunicar con el exterior sigue funcionando.—(EFE).

CINCUENTA Y CUATRO HERIDOS

JERUSALEN, 29.—El número de heridos en la explosión que voló la Prefectura de Policía de Haifa asciende, según las últimas noticias, a 54. Entre los graves figuran un sargento y doce guardias de nacionalidad británica. El vendedor de café muerto era de nacionalidad siria.

Han sido practicadas cuatro detenciones de judíos.—(EFE).

INUNDACIONES EN MURCIA

(CONTINUACION DE PRIMERA)

municaciones. La inundación ha revestido tales proporciones, que desde el pueblo de Santomera al río, todo es una inmensa laguna. La catástrofe ha afectado a otros pueblos, pero sin que, por fortuna, haya que lamentar víctimas. En Monteagudo, pueblo cercano al anterior, los efectos han sido considerables, pues la cantidad de agua que afluía al río hizo que éste se saliera de su cauce, y la parte de Poniente del referido pueblo, quedó anegada en una gran extensión, cortando en varios puntos la carretera.

En Molina de Segura, una familia, la de Davalos, quedó bloqueada, aunque pudo conseguirse su salvación. Las inundaciones se extendieron a Ribera de Molina y Torrealta, localidades que ya sufrieron las inundaciones pasadas. En Molina, las aguas han penetrado en la casa cuartel de la Guardia Civil, y en el pueblo de Fortuna, también se registran inundaciones, y sus comunicaciones por carretera están interrumpidas. En los pueblos de Espinardo y Guadalupe, hay igualmente que lamentar estas avenidas de aguá, como también en los de Ciscar y Rincón de Cobos. En la carretera general de Murcia a Madrid, el agua ha saltado por dos puntos distintos, a causa del desbordamiento de las ramblas del Judío y del Moro, llegando a alcanzar, en algunos momentos, dos metros y medio Por fortuna, el cauce del canal del Reguerón, no se ha llegado a romper pues solamente lleva metro y medio de altura, y como parece que la avenida tiende a decrecer, puede considerarse de momento alejado este peligro.

El río Segura acusa una crecida de bastante intensidad y a consecuencia de ella, ha quedado inundado el parque de Ruiz Hidalgo, en la capital, y están cubiertos los molinos enclavados en la margen derecha del río. La Alcaldía ha comunicado que, según informaciones meteorológicas recibidas, decrece ya el temporal de lluvias, por lo que es de esperar que la crecida vaya en disminución. Sin embargo, todos los pueblos afectados por las inundaciones originadas por el desbordamiento del Segura, deberán estar prevenidos, pues la crecida es suficiente por lo que su duración será aun de cierto tiempo.—(CIFRA).

SEPELIO DE LAS VICTIMAS

MURCIA 29.—En el pueblo de Santomera se ha verificado esta tarde el entierro de las doce víctimas habidas a causa de las inundaciones ocurridas durante la madrugada. La capilla ardiente estaba instalada en el salón de actos de la jefatura local de Falange y los cadáveres eran velados por familiares, amigos y religiosos.

Los féretros fueron sacados a hombros de amigos y vecinos y seguidamente se organizó la comitiva fúnebre. Presidieron e lCapitán general del Departamento Marítimo de Cartagena, Almirante Bastarreche, Prelado de la diócesis, Gobernador civil, Alcalde, presidente de la Diputación y otras autoridades p jerarquías. A la llegada del cortejo a la parroquia del Sagrario se entonó un solemne responso, y después continuó hasta el cementerio, donde se dió definitiva sepultura a las víctimas.

Además de estos doce muertos, hay otras personas desaparecidas, que se cree han perecido ahogadas. El número de casas derrumbadas en la comarca huertana de Santomera es de unas doscientas.—CIFRA.

55 MILLONES EN PERDIDAS

ORIHUELA 29.—Empieza a descender el caudal del río Segura, cuyas aguas han dejado interrumpidas las comunicaciones en toda la Pedanía. Hasta ahora, pueden calcularse las pérdidas en unos cinco millones de pesetas en esta ciudad y en más de cincuenta, en la huerta. Las plantaciones de cáñamo, patatas y pimiento, están todas cubiertas por las aguas. Varias barcas enviadas por el pueblo de Torrevieja y otros de la costa, proceden al salvamento de las personas que se encuentran aisladas. Hasta el momento no puede precisarse el número de víctimas.—CIFRA.

LA TERCERA PARTE DE SANTOMERA, DESTRUIDA

MURCIA, 29.—La tercera parte de las viviendas del pueblo de Santomera han quedado destruídas. Se ha repetido la inundación a los cuarenta y un años, pues hubo otra semejante en 1906.

Se han registrado escenas de emoción, entre ellas la realizada por algunas madres, que con las uñas lograron hacer unos agujeros en el cielo raso de las viviendas y colocar en ellos, envueltos en mantas a sus hijos pequeños para evitar así que resultasen ahogados. El barrio de Amota ha desaaparecido totalmente: José Manuel Jiménez Fernández, de 34 años, se encontraba en la puerta de su casa cuando fué sorprendido por el aluvión de agua, de una altura superior a los tres metros, que se precipitó inopinadamente en el pueblo, y no pudo conseguir entrar en su casa siendo arrastrado por las aguas. Fué encontrado muerto a medio kilómetro de distancia. Muchas personas tuvieron que subirse a lo más alto de las ventanas de las casas para poder ponerse a salvo. Un montón de paja de más de seis metros de altura por dos de longitud fué arrastrado por las aguas unos diez metros, donde se encontraban ese montón, existía un campo de remonta, que ha desaparecido, y perecieron ahogados los cuatro sementales que allí había.

En el edificio de Falange se facilita auxilio a los damnificados. Las viviendas destruídas pasan de 200; las víctimas son once. Tres hermanos llamados Antonio, Juan y María ,de 9, 8 y 6 años, respectivamente, y la madre de éstos, Flora Montesinos García, de 34 años; María Teresa Yayo Martos, de 6 años; Antonio Martínez López de 4; Margarita Montesinos Abades, de 47; Florentina Campillo Candel, de 42; José Manuel Jiménez Fernández de 34; José García Cascales, de 56 y Marcelino Navarro Ditra, de 66. Además, hay tres personas más desaparecidas que se supone han perecido ahogadas.

Las pérdidas materiales se elevan a varios millones de pesetas.

Se ha registrado el singular caso de que entre los enseres salvados figuran unos tomos de novelas de Ortega y Frías. Dichos ejemplares se hallaban algo mojados y su propietario los tenía puestos al sol y al viento para que terminasen de secarse.

En el pueblo de Cobatillas han quedado destruídas tres casas. Las aguas han hundido la parte central de dos puentes. Una joven resultó herida al intentar abrir la puerta de su vivienda, que estaba inundado.—(CIFRA).

EL IDEAL GALLEGO

se vende en CHANTADA en la Librería de D. Paulino Mariño, Plaza España, 22

CARRERA DE COMERCIO

Academia Colegio Galicia

Pl. DEL MAESTRO MATEO. Teléfono 2819 LA CORUÑA

MALAGAS, MOSCATELES, SOLERAS

POR CALIDAD Y PRECIO EXIJA SIEMPRE

SCHOTZL HERMANOS, (Málaga)

ADUANAS Academia FERNANFLOR Director: D. Angel Rubio.

30 plazas con 14.400 pesetas. — 6, FERNANFLOR, 6. MADRID

7 últimas oposiciones: 10 % de las plazas presentadas 20 % opositores

GABARDINAS

Trincheras, Reversibles, Canadienses

Los mejores surtidos y precios, en caballero, señora y niño

Visite Vd. nuestras recientes instalaciones de confección

San Andrés, 13 **IZQUIERDO** Teléfono, 2367

Los Deportes

El Deportivo venció al Granada, en el Estadio, por 3-0

Elzo, Llana y García realizaron una magnífica labor

Oliveros y Paseiro dieron profundidad al ataque blanquiazul

El granadino Ricart se fracturó la clavícula izquierda

AFBITRO: José Rivero, de la Delegación guipozcoana.
JUECES DE LINEA: Antonio Rey Lago e Indalecio Garrido, de la Gallega
DEPORTIVO: Acuña Ponte, Alepuz; García, Llana, Elzo; Gamonal, Guimeráns, Paseiro, Oliveros, Marquínez.
GRANADA: Floro; Millán, Mateo; Rey, Lesmes, Sierra; Fraga, Trompi, Ricart, Arencibia, Más.
GOLES: Primer tiempo: Deportivo, 1 (Paseiro); Granada, 0. Segundo tiempo: Deportivo, 2 (Mateo en su propia meta y Paseiro); Granada, 0.
SAQUES DE ESQUINA: Granada, 5; Deportivo, 3.

El equipo del Real Club Deportivo que el domingo venció al Granada por 3-0, ofreciendo a la afición coruñesa la segunda victoria consecutiva

UN PARTIDO ENTRETENIDO

Ni fué el encuentro de anteayer un encuentro excepcional, ni tampoco mediocre. Simplemente un partido entretenido, de buen juego en su mayor parte y con los naturales vaivenes de principio de temporada.

Desde luego, los componentes de ambos bandos pelearon con entusiasmo y tesón, y en el Deportivo se observó una mayor rapidez, más ligazón entre sus líneas, y, sobre todo, una gran tónica de rasear la pelota, que disparó un espectáculo francamente nuevo a los asíduos al Estadio.

En la primera parte, el Granada jugó a favor del ligero viento reinante y en contra del sol, y esto le permitió nivelar algo la lucha, no obstante lo cual sus jugadores dieron muestras de una acusada preferencia por el pase atrás, que restó peligro a las incursiones que de vez en cuando hacía su ataque.

El comienzo del segundo tiempo fué de "auténtico" Deportivo. Se dejaron dominar los blanquiazules, pese a que su rival jugaba con diez hombres, ya que su delantero centro, Ricart, en un involuntario y casual choque con Alepuz, había caído al suelo con tan mala suerte que se produjo la fractura completa de la clavícula izquierda. Fueron quince minutos desvaídos, como los de antaño, en que el balón volvió a ser impulsado por alto, sin to ni son; pero, por fortuna, los herculinos volvieron a la carga, y a la media hora tenían ya marcados dos nuevos tantos, con el júbilo consiguiente en las gradas.

Fué justo su triunfo, y tal como se desarrolló la lucha sólo con que Marquínez y Guimeráns hubiesen actuado con más acierto, los andaluces se habrían llevado una fuerte goleada.

En resumen. Un aceptable partido que agradó a los numerosos espectadores y que permite, de tener confirmación lo que el domingo empezó a vislumbrarse, abrir el pecho a la esperanza. Por ahora nada más, pero no nos parece poco.

Paseiro, la joven y gran figura de la vanguardia blanquiazul

COMO ACTUARON LOS DEPORTIVISTAS

Destaquemos en primer lugar que en el once blanquiazul se ha podido observar un gran entusiasmo y que sus componentes se mostraron perfectamente compenetrados, evolucionando en mutua colaboración y alentándose unos a otros cuando las cosas no salían bien.

Jugó el Deportivo con táctica agresiva; avanzados medios y delanteros, descansando ambas líneas en la solidez del magnífico trío defensivo. ¡Y que bien servido estuvo el ataque! Es difícil pedir una entrega más perfecta que la que el domingo hizo Elzo. Y García. Y el mismo Llana, que, sobre todo en corto a los interiores, casi igualó a su inconmensurable labor destructiva.

La actuación de los tres medios resultó excelente. Cada uno, dentro de sus características. García, pleno de facultades, velocísimo; Llana, batallando constantemente y luciéndose en los balones por alto, que irremisiblemente morían en su testa, y el canario, en la más sobria y brillante actuación que ha tenido en La Coruña, hasta el punto de que para nosotros fué la figura cumbre de la contienda.

Detrás Acuña se hizo aplaudir en dos o tres paradas de calidad, mostrándose segurísimo siempre; Ponte, en su verdadero puesto, estuvo espléndido, y Alepuz confirmó la impresión que había causado en los entrenamientos, exhibiéndose mucho más ágil que el año pasado y cuajando un soberbio partido

En la delantera sobresalieron Oliveros y Paseiro. El catalán es un jugador finísimo, que domina la pelota con ambos pies y posee una intuición y una habilidad para el desmarque, parejas con su asombrosa manera de entregar el "cuero" al compañero mejor situa-

(CONTINUA EN OCTAVA)

MARCADOR

PRIMERA DIVISION

Oviedo, 1; Celta, 2.
Atlético Madrid, 8; Sabadell, 0.
Español, 0; Sevilla, 1.
Valencia, 3; Gijón, 1.
A. Bilbao, 1; Real Sociedad, 3.
Alcoyano, 0; Barcelona, 2.
Tarragona, 3; Madrid, 3.

CLASIFICACION

	J.	G.	E.	P.	F.	C	P.
Valencia	2	2	0	0	5	1	4+2
Barcelona	2	2	0	0	4	1	4+2
Celta	2	2	0	0	7	2	4+2
A. Madrid	2	1	1	0	9	1	3+1
Sevilla	2	1	1	0	2	1	3+1
R. Sociedad	2	1	0	1	3	3	2
Tarragona	2	0	2	0	5	5	2
R. Madrid	2	0	2	0	5	5	2
Español	2	0	1	1	1	2	1—1
Alcoyano	2	0	1	1	2	4	1—1
Gijón	2	0	1	1	2	4	1—1
Sabadell	2	0	1	1	2	10	1—1
Oviedo	2	0	0	2	2	4	0—2
Al Bilbao	2	0	0	2	2	8	0—2

SEGUNDA DIVISION

Deportivo, 3; Granada, 0.
Málaga, 1; Ferrol, 1.
Badalona, 1; Hércules, 3.
Mestalla, 2; Córdoba, 0.
Castellón, 4; Levante, 2.
Valladolid, 3; Mallorca, 2.
Murcia-Baracaldo, suspendido por la lluvia.

CLASIFICACION

	J.	G.	E.	P.	F.	C	P.
Deportivo	2	2	0	0	6	1	4+2
Hércules	2	2	0	0	6	1	4+2
Valladolid	2	2	0	0	5	3	4+2
Castellón	2	1	1	0	6	4	3+1
Córdoba	2	1	0	1	5	2	2
Baracaldo	1	1	0	0	3	2	2
Mestalla	2	1	0	1	4	3	2
Murcia	1	0	1	0	3	3	1+1
Ferrol	2	0	1	1	2	3	1—1
Granada	2	0	1	1	2	5	1—1
Levante	2	0	1	1	5	7	1—1
Málaga	2	0	1	1	1	4	1—1
Mallorca	2	0	0	2	3	6	0—2
Badalona	2	0	0	2	0	8	0—2

TERCERA DIVISION

Grupo primero

Santiago, 1; Juvenil, 0.
Ponferradina, 1; Leonesa, 2.
Berbés, 7; Lucense, 2.
Pontevedra, 2; Lemos, 2.
Arosa, 2; Betanzos, 0.
Arsenal, 1; Orensana, 1.
Maestranza, 2; A. Zamora, 0.

CLASIFICACION

	J.	G.	E.	P.	F.	C	P.
C. Leonesa	2	2	0	0	10	2	4+2
Berbés	2	1	1	0	7	2	3+1
Maestranza	2	1	1	0	3	1	3+1
Pontevedra	2	1	1	0	4	2	3+1
Orensana	2	1	1	0	3	2	3+1
Arosa	2	1	0	1	3	2	2
Lemos	2	0	2	0	2	2	2
A. Zamora	2	1	0	1	2	3	2
Santiago	2	1	0	1	2	8	2
Juvenil	2	0	1	1	1	2	1—1
Ponferradina	2	0	1	1	2	3	1—1
Arsenal	2	0	1	1	2	3	1—1
Lucense	2	0	1	1	3	8	1—1
Betanzos	2	0	0	2	0	4	0—2

FUTBOL MODESTO

Brigancia, 4; Español Rutis, 1.
Almeiras, 1; Fonte Mayor, 9.
G. Vilar, 4; Rayo Sada, 1.
Perillo, 0; D. Carral, 2.
C. Montiño, 2; Silva, 1.
Cuatro Caminos, 1; G. Gaiteira, 2.
M. Pita, 1; D. Candá, 3.
L. Monelos, 4; Fabril, 1.
S. Querer, 4; C Jardín, 0.
Victoria, 1; Santa Lucía, 3.

PARTIDO PARA MAÑANA

Campo de la Granja: A las seis de la tarde, Fonte Mayor-Almeiras (desempate del torneo de Copa).

* * *

Nota del Comité. — Se ruega a los delegados de los clubs clasificados en el torneo de Copa, pasen hoy por la Federación, para proceder al sorteo.

SINTESIS DE LA JORNADA

El Deportivo y el Celta en cabeza de sus grupos

La jornada del domingo fué en extremo grata para los aficionados gallegos ya que, además de la victoria del Deportivo en el Estadio, registro el magnífico triunfo del Celta en Oviedo y el no menos sobresaliente empate del Ferrol en Málaga. De esta manera coruñeses y olívicos pasan, por el momento a capitanear los grupos respectivos, siquiera ambos se hallen empatados a puntos, incluso "positivos" con otros dos equipos de cada división; y los ferrolanos subsanan, en parte, el tropiezo del domingo anterior frente al Valladolid, siendo de notar la "rara coincidencia" de este resultado con la reaparición de Fontenla en las filas verdes.

Resonante fué el 8-0 del Estadio Metropolitano, que proclama tanto el mal momento del Sabadell—que ya perdió un punto en su campo en la primera jornada—como la eficacia del ataque rojiblanco y el gran juego del medio centro argentino, Valdivielso, que hizo su presentación con gran éxito. Pero mucho más resonante aun resultó la derrota del Atlético de Bilbao en San Mamés ante el modesto equipo de la Real Sociedad, derrotado ocho días antes en Atocha, por el Valencia. No comienzan bien la Liga los "leones", y es que hace tiempo que vienen renqueando sus líneas de retaguardia. Además la falta de Gainza se nota mucho en las filas rojiblancas.

El Sevilla y el Madrid recuperan el terreno perdido, al vencer aquél al Español en Sarriá y empatar el último en Tarragona, mientras que el Barcelona, con su triunfo en Alcoy, y el Valencia, al desembarazarse del Gijón, en Mestalla, siguen en cabeza empatados con el Celta.

En la segunda división destaca el triunfo del Hércules en Badalona y el mínimo tanteo del Valladolid-Mallorca, bien significativo, por cierto, para los coruñeses, siendo normales los respectivos resultados, aparte del comentado de Málaga.

Sigue sin ataque el Juvenil, que perdió en Santiago por 1-0 frente a un equipo que había sido goleado estrepitosamente el domingo anterior, mientras el Berbés demostró todo lo contrario derrotando ampliamente a la Gimnástica Lucense.

Magnífica victoria de la Cultural Leonesa en Ponferrada, con el que se mantiene en el primer puesto; meritorio el empate del Lemos en Pontevedra, y de menos relieve el punto ganado por la Orensana en El Ferrol, ya que el Arsenal no se presenta como un "coco", ni mucho menos.

En fin, que la Liga se ofrece movida en todas las divisiones y que estas jornadas iniciales no tienen mal cariz para los equipos gallegos de más relieve. Lo que no es poco para empezar.

PACO.

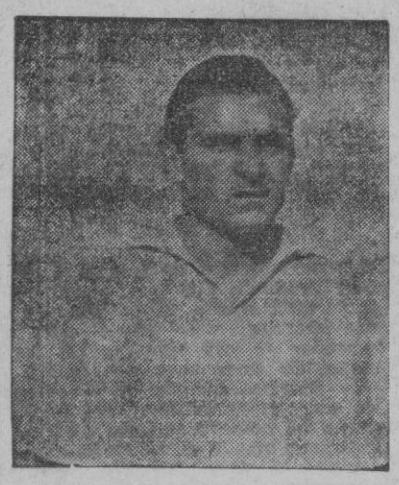

Oliveros, nuevo interior deportivista, que ha tenido una afortunada presentación en el Estadio

Ricart fué operado ayer, pero salió para Granada

La casual fractura de clavícula sufrida el domingo por el delantero centro del Granada, Ricart, al caerse al suelo tras la limpia entrada de Alepuz, fué inmediatamente reducida por el Dr. Fernández Alonso, quien después de la cura en el Estadio le atendió en su propio consultorio con el máximo cuidado. También la directiva deportivista se interesó por él desde el primer instante.

Esta mañana fué necesario intervenir nuevamente a Ricart y ya más aliviado emprendió el viaje de regreso a Granada con sus compañeros.

Nos alegramos de la mejoría y le deseamos un total y rápido restablecimiento.

El Trofeo María Eva Duarte será disputado entre los campeones de Liga y Copa

MADRID, 29.—El comité directivo de la Federación Española de Futbol, en su última reunión, adoptó entre otros, los siguientes acuerdos:

Disponer que el trofeo María Eva Duarte de Perón, instituido por el Club Atlético San Lorenzo de Almagro, traído por la esposa del presidente de la República Argentina con ocasión de su reciente viaje a España y entregado a la Federación por el embajador de la gran nación hermana, sirva de premio al club vencedor de un partido que se celebrará anualmente entre los campeones de Liga y Copa, para disputarse el título de campeón de campeones. La posesión definitiva del trofeo se regulará por normas similares a las que rigen la de la Copa de S. E. el Generalísimo.

Nombrar árbitros internacionales para la temporada en curso a don Pedro Escartín, don Plácido González, don Ramón Azón, don Agustín Vilalta y don José Fombona.

Aceptar el modelo de ficha médica para los jugadores seleccionables presentado por el Dr. Cabot, y requerir a los clubs de primera y segunda división a fin de que, por medio de su servicio médico, formalicen las de sus jugadores

Tiro al Plato

Mañana, 1.º de octubre, a las 4 de la tarde, en el espigón del muelle del Este, se celebrarán tiradas al plato, organizadas por LA VENATORIA.

LA MEJOR JOYA PARA SUS MANOS

Puck LACAS Y ESMALTES
EN SU ESTUCHE DE CRISTAL Y FRASCO DE RECAMBIO
MONTABER

Champán INVICTO

Sanatorio Peña-Castillo
Nerviosos-Alcoholismo-Nutrición
Cinco edificios en un parque once hectáreas. Laboratorios, Rayos X, Electroterapia, etc. Toda clase de exploraciones y tratamientos modernos. Pabellones reservados para señoras. Director: Dr. Morales. Apartado 172.
SANTANDER

Desea Dormir Tranquilo
CRUZ VERDE
el D.D.T. técnicamente puro.

CALCULO Y REDACCION COMERCIAL
Dos especialidades básicas para conseguir un buen puesto en las mejores oficinas. Apréndalas **por correspondencia**, en su propia casa, rápida y económicamente. Pida hoy folleto gratis
ACADEMIA CCC Apartado 108 **SAN SEBASTIAN**

Cinco espectadores de una carrera de automóviles, muertos

MODENA 29.—Cinco espectadores han resultado muertos, y gravemente heridos varios, durante el curso de una prueba automovilista celebrada en esta ciudad, al despistarse uno de los automóviles, que fué a parar sobre los espectadores, después de romper la tribuna. El automóvil se incendió inmediatamente. El conductor del mismo sufre la fractura de una pierna.—ALFIL.

SANATORIO QUIRURGICO DE SAN LORENZO
de los Drs. ALSINA y M. DE LA RIVA
Teléf. 1006. SANTIAGO

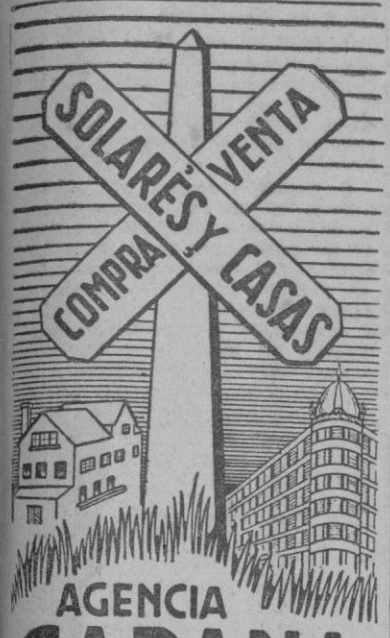

AGENCIA
CABANA
OLMOS, 16-1º
CASAS de que dispongo para rápida venta:

Calles	Precios	Renta anual
Alfredo Vicenti	650.000	32.500
Alfredo Vicenti	1.200.000	72.000
Alfredo Vilas	150.000	7.500
Asturias	220.000	13.200
Arzobispo Lago	850.000	42.500
Angel Rebollo	150.000	9.000
Adelaida Muro	250.000	15.000
Arenal	185.000	14.400
Arenal	195.000	14.600
Angel Senra	155.000	10.850
Avenida América	550.000	33.000
Avda. Finisterre	550.000	33.450
Avda. Finisterre	110.000	6.200
Avda. Finisterre	210.000	14.700
Avenida de Chile	220.000	14.100
Avenida de Chile	250.000	15.000
Avda. de Tánger	275.000	19.250
Barrera	110.000	6.000
Barrera	140.000	7.500
Barrera	200.000	12.150
Barrera	300.000	23.000
Barrera	400.000	22.500
Buena Vis...	250.000	19.000
Cervantes	100.000	7.050
Cantón Pequeño	750.000	37.500
Cartuchos	95.000	6.000
Cartuchos	82.000	7.000
Caballeros	175.000	11.000
Caballeros (3)	500.000	29.150
Compostela	915.000	39.000
Castelar	500.000	25.000
Cuatro Caminos	375.000	21.500
Dársena	125.000	8.750
General Sanjurjo	250.000	15.000
Delfetra	175.000	11.550
Juan Flórez	600.000	34.150
Juan Flórez	2.300.000	92.100
Juana de Vega	475.000	19.150
Joaquín Galiano	125.000	6.500
Linares Rivas	1.500.000	99.150
María Pita	575.000	23.000
María Pita	315.000	12.600
Montroy	225.000	15.750
Marconi	320.000	16.250
Miguel Servet	98.000	5.880
Real. P. de C...	415.000	24.900
Real. P. de C...	325.000	16.250
Molinos	250.000	22.000
Merced	100.000	6.000
Menéndez Pelayo	3.125.000	186.000
Plaza de Vigo	2.250.000	150.000
Plaza de Vigo	600.000	36.000
Plaza de Lugo	850.000	42.500
Plaza de Vigo	975.000	48.750
Plaza Pontevedra	985.000	30.400
Plaza de España	555.000	33.300
Pl. Maestro Mateo	1.115.000	66.900
Panaderas	160.000	8.000
Panaderas	62.000	3.720
Paz	250.000	15.000
Pardo Bazán	850.000	51.150
Posalía de Castro	725.000	36.250
Real	300.000	12.000
Real	950.000	38.000
Real	1.000.000	35.000
Real	1.500.000	30.000
Riego de Agua	350.000	22.000
Riego de Agua	425.000	21.200
San Andrés	225.000	13.500
San Andrés	350.000	17.500
San Andrés	975.000	50.000
Santa Catalina	150.000	7.500
San Amaro	62.000	3.720
Sánchez Bregua	1.975.000	98.750
San Roque	475.000	28.500
San Juan	350.000	21.000
San Agustín	375.000	22.500
Soriano López	150.000	9.000
Santiago Gómez	1.125.000	61.750
Unión	300.000	21.000
Unión	450.000	24.100
Unión	650.000	42.550

No se deje sorprender.
CABANA. — Solo en Olmos, 16 primero

Emilio Rodríguez ganó holgadamente la Vuelta Ciclista a Galicia

antena

LA VUELTA CICLISTA A GALICIA

Quisimos que los corredores ciclistas que tomaron parte en la V Vuelta a Galicia la diesen por terminada antes de hacer público este comentario, porque no era nuestro propósito desalentarlas en la empresa que llevaron a cabo con el mayor entusiasmo, y porque a ellos no les cabe responsabilidad alguna en cuanto a la pobreza de participantes en el "tour" que lleva el nombre de nuestra Región.

Pero no podemos silenciar ahora la penosa impresión que en todos produjo el paso de los "routiers" por las carreteras gallegas, porque necesario es que se apunte el fracaso precisamente para evitar su repetición, y ayer mismo nuestro querido colega "S. C." se hacía eco de estas deficiencias desde "La Hoja del Lunes".

Por unas u otras causas, que no nos interesan, pero que debieron evitarse, la V Vuelta a Galicia careció de relieve y quedó reducida a una prueba más o menos "familiar" con una incrustación valiosa —la de Antonio Martín— y otras de chicos entusiastas y prometedores, pero que hoy en día carecen de personalidad para dar tono a una prueba ciclista. Y esto no era lo prometido, ni así puede ser una carrera que pomposamente se denomina Vuelta a Galicia.

Sabemos que a última hora fallaron participaciones extranjeras con las que se contaba y no ignoramos que montar una Vuelta de categoría cuesta mucho dinero. Pero, o se acomete su organización con plena solvencia y contando de antemano con cuanto se precise, o se da paso a otras personas o entidades, o, si no las hay, no se organiza. Todo antes que ese simulacro de "tour" que se nos exhibió el viernes y que fué paseando por las rutas de Galicia una vergonzante pobreza, cual si se tratase de cualquier prueba local o provincial de escasa importancia, y nunca de una regional, como la nuestra, que otros años reunió a lo más florido del ciclismo nacional y hasta extranjero.

Créannos los amigos Da Cunha y Tourón que nos duele mucho tener que expresarnos en estos términos, pero mucho más nos dolió contemplar la llegada de esos diez y ocho "gigantes de la ruta" (¿?) que más diríase que eran buenos amigos de los hermanos Rodríguez que serios contrincantes de éstos. Y eso que la organización herculina, a cargo del Liceo de Monelos, fué perfecta.

Para otro año, pues, es imprescindible hacer mejor las cosas, o no hacerlas .Que Galicia no se merece que su nombre vaya unido al de una "serpiente multicolor", desvaída y pobretona...

FRANJILLA

VIGO 29.—A Balaídos, ante mucha concurrencia, llegaron el domingo los corredores que participan en la V Vuelta Ciclista a Galicia, después de cubrir la etapa Pontevedra-Vigo. En la pista central entraron los corredores en un compacto pelotón, venciendo en formidable "sprint" Antonio Martín, seguido de Delio Rodríguez. La clasificación de la etapa es la siguiente: Primero, Antonio Martín, 1 hora 38 minutos 5 segundos; segundo, Delio Rodríguez; tercero, Goy; cuarto, Pastor; quinto, Emilio Rodríguez, y luego los demás corredores.

A continuación, y después de un breve descanso, se celebró una prueba de persecución entre dos equipos formado el primero por Delio, Emilio y Manolo Rodríguez, y el otro por Antonio Martín, Goy y Huergo. Fué el vencedor el equipo formado por Antonio Martín, Goy y Huergo.

CLASIFICACION GENERAL

1, Emilio Rodríguez, 6 h., 7 m. 8 s.
2, Manuel Rodríguez, 7-6-8.
3, Delio Rodríguez, 7-7-58.
4, Antonio Martín, 7-8-13.
5, Pastor Rodríguez, 7-8-1.
6, Luis Sánchez Huergo, 7-51-8
7, José Folgar, 7-59-30.
8, Emilio Fernández, 8-00-8.
9, Modesto Sánchez, 8-8.
10, Manuel Goy, 8-14-8.
11, Balbino Yáñez, 8-19-13.
12, Manuel Céspedes.
13, José Sánchez Huergo.
14, Manuel Iglesias.
15, Antonio Fernández.
16, Armando Teijeiro.
17, Francisco Cruz.
18, Manuel Roca.

CLASIFICACION GENERAL DEL GRAN PREMIO DE LA MONTAÑA

1, Emilio Rodríguez, 19 puntos; 2, Manuel Céspedes, 13: 3, Modesto Sánchez, 3.—(ALFIL).

Magnífico empate del Ferrol en Málaga (1-1)

MALAGA, 29.—Deportivo Málaga, 1 (Bazán). Ferrol, 1 (Martín).

Con buena entrada se ha celebrado ayer este partido. Comenzó con un buen avance del Málaga, y a los pocos minutos se anota un cabezazo de Bazán que sale fuera. A los 11 minutos, en una internada del extremo izquierdo, burla a la defensa y cede a su interior Martín, que bate a Comas.

Poco después los ferrolanos incurren en penalty por mano de la defensa, y el señor La Riva convierte la falta en un golpe franco, que lo saca Emilio sin resultado alguno. El primer tiempo termina con la ventaja del Ferrol.

En los primeros minutos de la segunda parte incurre nuevamente el Ferrol en la pena máxima, que esta vez es sancionada por el árbitro, pero se saca sin resultado positivo. La delantera malagueña realiza buenos avances pero tiene mala suerte en los disparos, ya que varios de ellos se estrellan en los postes. El defensa Maciá cambia con Ubis. A los 33 minutos un buen chut de Bazán se transforma en el gol del Málaga.

Por el Ferrol sobresalió la labor de Periche. Por el Málaga, Bazán, Emilio y Lezama fueron los mejores. Arbitró el señor La Riva.

Alineaciones:

MALAGA: Comas; Joaquín Maciá; Laborda, Sagrado, Lezama; Azcue, Bazán, Ubis, Félix y Emilio.

FERROL: Alonso Sobrino Portugués; Porta Fontenla, Periche, Juanucho, Martín, Caeiro, Fabeiro y Tino.—(ALFIL)

Por (1-0) ganó el Santiago al Juvenil

SANTIAGO 29.—A las órdenes del colegiado vigués Varela Mañá, que tuvo una buena actuación, los equipos alinearon así:

JUVENIL: Prego; Lemus, Pita; Ricardo, Longueira, Docampo; Idalio, Lechdga, Ponte, Sindo y Moristany.

SANTIAGO: Emiliano; Padrón, Novoa; Montero, Rodiño, Porto; Breijo, Vázquez, Piñeiro, Balboa y Manolo.

Antes de empezar el encuentro, el capitán del Juvenil recibe un banderín que le dedica el equipo modesto Juvenil Santiago.

El primer tiempo fué de intenso dominio del Santiago, especialmente durante los primeros 30 minutos. La delantera santiaguesa prodigó el tiro a gol, pero no consiguió batir la puerta coruñeso, debido a la excelente labor de Prego.

Al mindio de comenzar el segundo tiempo, Piñeiro recoge un balón que había rebotado en Prego, p remata el único tanto de la tarde. El juego del Santiago decae a partir de este gol, y el Juvenil se impone netamente, manteniendo el dominio hasta el final, pero sin resultado. Lechuga y Ponte pierden dos ocasiones de marcar, lanzando inexplicadamente el balón fuera. Maristany pasa a medio ala, permutando el puesto con Docampo, pero no se obtiene mayor efectividad por ello, y el encuentro termina con la victoria local por 1-0. Se tiraron cinco córners contra el Juvenil y uno contra el Santiago

El Celta triunfó en Oviedo por dos a uno

Una gran actuacion de los medios vigueses

OVIEDO, 29.—Real Oviedo, 1 (Lángara); Celta de Vigo, 2 (Hermida, Pahiño).

Equipos.— Oviedo: Creus; Ricardo, Penedo; Sansón, Diestro, Castillo; Antón, Del Hoyo, Lángara, Goyín, Emilín.

Celta: Simón; Mesa, Salas; Bermejo, Muñoz, Alonso; Retamar, Hermida, Pahiño, Zubeldía, Vázquez.

Arbitró el valenciano señor Tamarit.

El Oviedo comenzó jugando contra sol y a los pocos momentos de empezar se impuso al Celta, llegando en algunos momentos a tenerlo embotellado completamente.

A los dieciocho minutos, en una pelota centrada por Antón, Goyín hizo un pase corto a Lángara en medio de un verdadero bloque de piernas de jugadores y Lángara consiguió el remate por bajo y esquinado contra el que nada pudo hacer la estirada de Simón.

Puesto el marcado 1-0, la presión de los ovetenses continúa hasta que se llega al descanso.

En la segunda mitad, con el gol a favor, el Oviedo afloja un poco y el Celta nivela la contienda, llegando con frecuencia a la meta local en la que se pone de manifiesto la deficiente colocación de la defensa ovetense. Precisamente en un fallo de esta pareja, a los seis minutos, se produce el gol del empate, que es conseguido por Hermida, a un pase corto de Pahiño. El Oviedo trata de reaccionar y fuerza cuatro córners seguidos sobre el marco de Simón, pero la defensa del Celta, aumentada por sus medios, se desenvuelve con soltura y no ocurre nada hasta los 31 minutos, en que en una escapada gallega, Retamar recoge un servicio de Muñoz, se combina con Pahiño y después de burlar a Penedo, es precisamente Pahiño el que cruza alto el balón por el ángulo opuesto al que se encontraba colocado Creus.

Del Oviedo, el mejor hombre de la primera tanda fué Del Hoyo. Lángara hizo muy difíciles tiros, merecedores de mejor suerte. El medio centro, Diestro, no estuvo en tarde de aciertos y principalmente en la segunda parte al acusarse el cansancio de estos hombres, fué cuando el Celta comenzó a atacar. Destacó la labor de Muñoz, excelente en el servicio a las alas aunque no muy acertado en el corte de juego, bien secundado por Alonso y por Bermejo y perfectamente apoyado en la delantera por Zubeldía, el mejor de los tres interiores del Celta, y por Pahiño, oportuno, valiente y con velocidad de disparo.—(ALFIL).

Un interior paraguayo para el A. de Madrid

MADRID 29.—Ha llegado a esta capital, procedente de América, el jugador paraguayo Ruben Aveiro, que jugará en el equipo del Atlético de Madrid. Ruben jugó en el equipo reserva del Boca Juniors ddrante las temporadas 36 al 40, con el que quedó campeón. Actúa de interior e indistintamente en la derecha o en la izquierda.—ALFIL.

V. Pol ganó el campeonato mundial de billar al cuadro

Domingo, segundo clasificado

ZARAGOZA, 29.—Ayer finalizó el campeonato del mundo de billar en la modalidad al cuadro 45-2, con la victoria de Van Pol, que hasta ahora era campeón e Europa. Se proclamó subcampeón el español Domingo.

La clasificación definitiva de este campeonato ha sido la siguiente: 1, Van de Pol, 10 puntos; 2, Domingo, 7; 3, el argentino Carreras, con 7; 4, el ex campeón del mundo Gabriel, con 6; 5, el campeón de Bélgica Woestijne, con 4, y 6, el subcampeón de España, Garcia, con cero puntos.—(ALFIL).

Es probable que hoy se juegue el Murcia-Baracaldo

MURCIA 29.—El partido de segunda división entre el Murcia y el Baracaldo, anunciado para esta tarde, no se podrá jugar por el Estado en que se encuentra el campo de la Condomina. Probablemente se verificará mañana. ALFIL.

¿Vuelve Schmelling por sus fueros?

El domingo venció por K. O. técnico a W. Wollmer

FRANGFORT, 29.—Max Schmelling, ex campeón del mundo de boxeo de la máxima categoría, que fué derrotado por el actual campeón, Joe Louis, en el año 1938, ha vencido por fuera de combate técnico, en el séptimo asalto, al boxeador Werner Vollmer, en una pelea concertada a diez asaltos y que se ha celebrado ayer en esta ciudad.

El ex campeón del mundo, Max Schmelling declaró que confía en hallarse en condiciones de celebrar un nuevo combate con Joe Louis, en el plazo de dos años y declaró que confía en volver a conquistar el título de campeón del mundo de los pesos pesados.—(ALFIL).

Eizaguirre y el Valencia, de acuerdo

VALENCIA 29.—El Valencia ha confirmado que se han resuelto las diferencias que le separaban con su jugador en rebeldía, Eizaguirre.

Se cree que ya el próximo domingo podrá jugar.—(ALFIL).

EL IDEAL GALLEGO
se vende en MELLID en el Comercio de D. Ricardo Parrado Abeijón

SECCION MEDICA

Dr. Víctor Fernández Alonso
Medicina General — Rayos X
Horas de consulta: De 11 a 1 y de 4 a 7
S. Andrés 115-1.º Tel 1344. La Coruña

Dr. J. Garrote
Consulta y Operaciones de Vías Urinarias, Riñón, Vejiga, Próstata
Linares Rivas, 35-2.º (Casa Barrié), de 5 a 7. Tel. 3111 y Sanatorio del Carmen

Dr. Pío García López
Enfermedades de la Piel y Venéreas
(Radiunterapia)
SAN ANDRES, 6 y 8-2.º
Consulta: de 11 a 1 y de 5 a 7
Teléfono 3526

Dr. Emilio Baeza
CIRUGIA GENERAL
Especialista en huesos y articulaciones
Consulta: Linares Rivas, 35-2.º (Casa Barrié), de 12 a 1 y de 4 a 6
Sanatorio, Unión, 86

Dr. Merino
PIEL — VENEREAS — URINARIAS, RIÑON — VEJIGA — PROSTATA
Preguntoiro 6. Teléf. 1238. Santiago

García-Ramos
ESPECIALISTA
PIEL — SIFILIS — VENEREO
Ferrol, 21. Teléfono 3844
Consulta: de 10 a 12 y de 6 a 7

Dr. Joaquín García López
CIRUGIA GENERAL
Rayos X (portátil). Consulta, de 4 a 6
Ramón de la Sagra, 9-2.º

Dr. López-de la Osa
Cirujano ex-interno de los Hospitales de la Facultad y Princesa de Madrid. Cirugía General. Rayos X portátil. Especialista en Nervioso y glándulas internas (Hipófisis, Tiroides, Sexuales etc. Avda. Finisterre, 13. Tel. 4337

Dr. Alvarez de la Cruz
GARGANTA, NARIZ Y OIDOS
Jefe de Servicio de esta especialidad en el Hospital Militar. Horario de consulta: De 12 a 2 y de 4 a 6
Federico Tapia, 51-55, pral. derecha

E. García Márquez
OCULISTA
Consulta y operaciones de 11 a 1 y de 4 1/2 a 7. San Nicolás, 4-1.º

José P. Estrada
Ex-medico interno de la "Casa de la Madre núm. 2" de Madrid. Especialista en Partos y enfermedades de la mujer. Consulta, de 11 a 1 y de 5 a 7
Rúa Nueva, 19-2.º

Dr. Ovidio Vidal Ríos
Comandante Médico, Jefe del Laboratorio del Hospital Militar. Medicina General. Especialista en Metabolismo, Nutrición y Glándulas de secreción interna. Payo Gómez, 15, 1.º, derecha. Teléfono 3214.

Dr. Ramallal Rumbo
Cirugía General — Rayos X
Especialista en Traumatología y ortopedia. (Huesos, articulaciones, músculos etc.) Arzobispo Lago, detrás del Palacio de Justicia
De 12 a 1 y de 4 a 6. Teléfono 1255

L. Sánchez Mosquera
Oidos, Nariz y Garganta
Consulta: De 10 a 1
Compostela núm. 8, segundo (Casa Viturro). Tel. 1474

Francisco Cid
Comandante Médico especialista en enfermedades del Riñón, Vejiga y Próstata. — Tratamiento sin operación de Hemorroides, Fístulas y varices
Consulta: de 10 a 1 y de 5 a 7
Castelar, 16. — Teléf. 2790

Baloncesto

DIFICIL VICTORIA DEL SANTA LUCIA

En la jornada del domingo los dos favoritos, el Español y el Santa Lucía, derrotaron o sus adversarios como habíamos pronosticado. El Santa Lucía ganó a la Academia por 22-16, resultado que refleja la igualdad de fuerzas de los dos equipos en el transcurso del partido. El equipo "colegial" se presentó con los bajas de los hermanos Sánchez, los dos mejores de su equipo y el S. Lucía con la de Otero. Casi nadie esperaba que la Academia pudiera hacer pasar un mal rato al equipo "santo" con el "teams" que presentó el domingo y ante la sorpreso general hizo que peligrara la victoria de los favoritos y hubo un momento que fué por delante en el marcador; claro que perdió después, pero opuso una tenaz resistencia unida a una gran dosos de entusiasmo, por lo que merecen los mayores elogios, así como por su corrección. Perdiern, es cierto,, pero nunca sobre el terreno les faltó el ánimo ni el aliento para segnir adelante. Y eso bien se merece este aplauso que hoy les dedicamos.

En el otro partido el Español ganó por 21-10 al C. Caminos, y sigue la ruta ascensional hacia el título, pues si vence el domingo el S. Lucía ambos quedarán empatados a puntos y tendrán que jugar un partido de desempate.

EME.

Deportivo-Granada (3-0)

(CONTINUACION DE SEXTA)

do; dribla con el cuerpo lo preciso para quebrar al adversario y hasta se permite cambiar el juego al extremo contrario y disparar a la puerta. Se agotó algo en la segunda fase y no gusta de la ayuda al medio, pero, en general, causó excelente impresión.

El joven delantero centro deportivista es todo lo contrario. Está aun bastante "verde", pero tiene extraordinario empuje, acosa continuamente, salta mucho, emplea bien la cabeza y tira con dureza; condiciones todas que, cuidándose y siguiendo meticulosamente las instrucciones que Urquiri le ha de proporcionar, pueden convertirle en un jugador eficacísimo.

Los demás atacantes no tuvieron su día. Guimeráns, excesivamente nervioso y fuera del puesto donde realmente rinde, nada hizo de mérito. Marquínez, servido con prodigalidad y precisión por Oliveros y Elzo, malbarató mucho juego, disparando de cualquier manera y sin fijarse en la colocación de compañeros y rivales, si bien en la segunda parte se enmendó bastante y centró mejor. Gamonal, con tanta sabiduría como preocupación, hizo algunas cosas muy buenas y no quiso, otras veces, enterarse de que también había salido a jugar, aunque hay que reconocer que se le dieron menos oportunidades de intervenir que a Marquínez.

De todos modos, el Deportivo se presentó remozado, más incisivo y con mayores ganas de pelea. Y todo ello es muy halagüeño.

EL GRANADA

Defraudaron bastante los andaluces que aunque, como queda dicho, nivelaron a veces el partido y hasta pudieron empatarlo al comenzar la segunda parte y cuando actuaban sin su delantero centro, en general se mostraron poco eficaces. Se notó la falta de González en la defensa, pues Mateo ni siquiera cumplió; Floro tuvo de todo, y Millán, en cambio, se batió magníficamente toda la tarde.

Los medios cortaron juego, pero no sirvieron bien al ataque, destacando Lesmes—bastante tosco, no obstante—y el corpulento Rey, quien, al permutar su puesto con Mateo, después del segundo gol, estuvo eficaz en la defensa.

De la delantera, únicamente los dos extremos ofrecieron cierto peligro, confirmando Fraga la buena impresión causada el año pasado en la Lucense, y mostrándose el veterano Mas todavía en juego Ricart se movió con acierto en el centro, y Trompi y Arencibia dieron algún pase que otro, pero en general trabajaron muy poco y jugaron en la zona de nadie.

Por lo visto el domingo, el Granada poco tiene que hacer en la Liga, sobre todo después de la ausencia de González en toda la primera vuelta y la de Ricart cuando menos durante un par de meses. Mas puede ocurrir que en el Estadio hubiese tenido el equipo andaluz una mala tarde y que este pesimista enjuiciamiento sea infundado. Ojalá resulte así, porque el once rojiblanco contó siempre con las simpatías de los aficionados locales.

EL ARBITRO

Estuvo discreto el señor Rivero y no caben imputarle demasiados errores, aunque sí algunos como el de detener demasiado el juego con equivocada apreciación de la "ley de la ventaja" y el de extremar las medidas precautorias ante cualquier choque noble, pero fuerte.

Somos tan extremistas los españoles, que estamos viendo que las acertadas normas de la Nacional para la corrección del juego violento, van a ser interpretadas por los árbitros exageradamente, con el consiguiente peligro de convertir un deporte tan viril como el futbol, en un juego de señoritas, restándole toda esa emoción que ahora despierta el entusiasmo de las masas.

Bien están las sanciones y el deseo de evitar la falta de caballerosidad en los campos de futbol, pero cuidado con el afeminamiento de éste. Que luego vendrán las luchas internacionales y nuestros jugadores se van a encontrar demasiado sorprendidos ante la energía de sus rivales.

LOS GOLES

A los 17 minutos de la primera parte se castigó al Granada con un golpe franco por falta de Millán. Lo lanzó muy templado Elzo y PASEIRO, de espléndido y colocado remate de cabeza, obtuvo el primer tanto.

Hasta los 20 minutos del segundo tiempo, el marcador no sufrió variación. Oliveros pasó espléndidamente a Marquínez, cuyo centro remató Guimerans de cabeza, tropezando la pelota en MATEO—que ya antes había estado a punto de batir a Floro—y colándose en la meta del Granada. A los 31 minutos, otra magnífica entrega de Oliveros a Marquínez, la aprovechó éste centrándola muy bien a los pies de PASEIRO, que solo ante la puerta, preparó serenamente el disparo y fusiló el tanto, tirando muy fuerte.

Y desde ese momento el partido decayó y hasta Elzo se permitió hacer la primera jugada personal de la tarde, llegando con la pelota a la banda contraria en un esfuerzo estéril.

Que esto conviene destacarlo, también, pues dadas las características de canario, hace falta poseer la autoridad de Urquiri para haber logrado que aquél no hubiese "mareado", durante todo el partido, más que una vez y cuando ya estaba decidida la lucha. ¡Es un buen tanto del preparador blanquiazul!

FRANJILLA.

Nueva Directiva del Club Betanzos

Comenzada la temporada futbolística ha cesado en la misión que se había impuesto la Comisión presidida por nuestro Alcalde pro-equipo de futbol y se ha procedido a la designación de la directiva que ha quedado constituída por D. Tomás Dapena Espinosa, como presidente; D. Andrés Vasco Vázquez, vicepresidente; D. Pedro Galán Simón, secretario D. Luis Ordax Latas, depositario; D. Eugenio Freire, interventor; y como vocales D. Jesús Gundín Hurtado, D. Américo de la Fuente, D. Enrique Dopico Seco y don José Vasco Seijo, a los cuales deseamos muchos éxitos y apoyo de la afición para que nuestro club pueda continuar el tercera división.

Cuatro medios billetes de mil pesetas, a disposición de quien posea los trozos que faltan

BARCELONA, 29.—En las oficinas de la Brigada Criminal se encuentran depositados cuatro medios billetes de mil pesetas, encontrados en la vía pública, a disposición de la persona poseedora de los otros medios, que acredite su propiedad.—(CIFRA).

Homenaje al diputado chileno Fernández Larrain

España-dijo-cumple una misión providencial al servicio de la Humanidad

FERNANDEZ LARRAIN

SANTIAGO DE CHILE, 29.—En el Círculo Español se ha celebrado un gran banquete ofrecido por la colonia española al diputado chileno, Sergio Fernández Larrain, llegado recientemente de España, donde se le concedió la Gran Cruz de Isabel la Católica.

Asistieron más de trescientas personas. Ofreció el acto el presidente del Círculo Español, Castano Martínez. Habló después el encargado de negocios de España, Soler, quien expresó que deudas como las que los españoles tienen con Fernández Larrain, son impagables y que solo el amor permanente y la gratitud sincera pueden servir como compensación espiritual a tan nobles actitudes.

Fernández Larrain agradeció el homenaje con bellas imágenes de las distintas regiones por él recorridas, dedicando un recuerdo especial a la Rioja, solar de sus mayores. Afirmó, una vez más, que España cumple una misión providencial al servicio de la humanidad con la fe católica y el desinterés que ella sabe hacerlo.

Terminó brindando por el Generalísimo Franco, cuya evocación provocó entusiasta ovación entre los asistentes.

Cerró el acto el diputado liberal, Carlos Atienza, que exaltó los valores hispánicos y la personalidad del homenajeado. Durante todo el acto reinó un enorme entusiasmo y se dieron vivas a Chile y a España.—(EFE).

El Papa concede audiencia a un grupo de diputados norteamericanos

CIUDAD DEL VATICANO, 29.—Su Santidad el Papa, Pío XII, admitió al beso de su mano a un grupo de diputados norteamericanos que se encuentran actualmente en Roma. Su Santidad pronunció un corto discurso en el que puso de relieve que su misión más importante se basa en los siguientes tres puntos: 1, perfeccionarse a sí mismos, con el fin de que la Iglesia pueda contar con ellos; 2, irradiar fe fuera de su ambiente, y 3, llevar a los demás a Cristo con prudencia, pero con valor y sin cobardía.—(EFE).

INTERNACIONAL VERDE CONTRA INTERNACIONAL ROJA

Los campesinos del Oriente europeo se rebelan contra la opresión comunista

GINEBRA 29.—(CRONICA RADIOTELEGRAFICA DEL ENVIADO ESPECIAL DE LA AGENCIA LOGOS.)

El asesinato de Petkov, por los tiranos de Bulgaria ha producido en todo el mundo una emoción profunda. La cosa es lógica, pero ha producido también sorpresa, lo que ya no es ni lógico, ni admisible siquiera. El asesinato de Petkov es una hazaña de puro estilo comunista, un estilo que con unas u otras variantes se viene empleando en Europa desde hace ya muchos años, pese a que muchos de los que hoy protestan no hayan querido darse cuenta.

Mas en esta crónica no me referiré a Petkov y sus verdugos en particular, sino, en general, a la batalla planteada entre el Oremlin y los campesinos del Este de Europa, entre la Internacional roja y la Internacional verde.

Porque el problema de Europa oriental es eso: el comunismo pretende dominar pueblos esencialmente anticomunistas y sea campesinos. Efectivamente, los campesinos son allí según los países, el 80 por ciento de la población.

Trágico problema. Gobiernos elevados sobre la población irremediablemente hostil. Tiranía, muertes y sufrimientos. Naciones teóricamente impenetrables a la sovietización. Pero Stalin tiene supremos recursos. Tampoco creía Marx que en Rusia, pueblo campesino también, pudiera prosperar el comunismo..

Es decir: la llama sagrada que alzó a los pueblos de Rusia y los Balcanes contra Napoleón o contra el sultán de Constantinopla, ¿estará para extinguida?...

Después de la primera guerra mundial se creó una "Internacional verde", cuya agrupación abarcaba los campesinos de casi todas esas naciones que hoy tiraniza Stalin. Fué un despertar de la conciencia política del campesino, ante la situación injusta del campo en aquellos países. Los jefes eran entonces Tambulisky, en Bulgaria; Raditcha, en Yugoslavia; el Conde de Karolyi en Hundría, y Witos en Polonia.

Así quedó formulada la Internacional verde. Sus propósitos eran mejoramiento técnico del campo, mediante intercambio de ideas y experiencias y defensa de las adquisiciones sociales conseguidas, lo mismo contra el injusto estado de cosas anterior, que contra el bolchevismo. Ciertamente, la defensa contra el bolchevismo les fué fácil, entonces, si exceptuamos el mal paso de Hungría.

El 9 de junio otra declaración era publicada por los jefes campesinos. Pero entonces el propósito de defensa contra el bolchevismo brillaba por su ausencia. Al revés: los jefes campesinos propugnaban una ideología revolucionaria, la organización del campo y la colaboración de verdes y rojos, entusiasmo de la resistencia.

Mas, lo que ha pasado después, queda bien expresado por un especialista de la política del Este: "Al acabar la guerra la reforma agraria fué realizada en las naciones del Oriente Europeo, pero las cosas se empezaron a estropear cuando se descubrió que para la extrema izquierda lo realizado no era más que una etapa hacia una economía agrícola rigurosamente dirigida, que además los comunistas se reservaban a apropiarse de los puestos mandando del Estado, negando a los campesinos el derecho de ocupar el papel que les correspondía con arreglo a su importancia numérica"...

Y comenzó la lucha: rojos contra verdes. Hasta ahora los comunistas han conseguido liquidar, llevar al exilio o muerto a los principales jefes campesinos. Faltan Maniulsky de Rumania, cuyo proceso al parecer será el 10 de octubre, y Mikolajczpk en Polonia.

El pasado 4 de julio los jefes campesinos en el exilio—aunque en relación con sus naciones han publicado un nuevo manifiesto: "En nuestra calidad de jefes o representantes de los partidos campesinos de nuestros países respectivos, hemos luchado por el respeto de la dignidad humana, la libertad del individuo y un Gobierno representativo de la nación...

Nosotros declaramos que solo la libre cooperación conseguiría conciliar los intereses de los individuos y de la comunidad, y nos oponemos a la colectivización general y a las cooperativas impuestas por la violencia... Naturalmente, añade mucho más el manifiesto de la lucha entablada, que no es necesario repetir.

Generalmente, la acción de los políticos en el exilio, es inútil porque nada más fácil que perder el contacto y la comprensión de los problemas de la Patria lejana. Pero esta vez... los dirigentes son algo más que políticos, son también campesinos ellos mismos. Es el campo que se rebela contra la opresión, el campo del Oriente de Europa hoy aplastado y sufriente por la terrible dictadura de los burócratas rojos...

Cursos generales de perfeccionamiento médico

La Escuela Nacional de Sanidad comunica que los quintos Cursos Generales de Perfeccionamiento para médicos de su "Obra de Perfeccionamiento Sanitario de España" tendrán lugar en todos los Centros Departamentales y Filiales de la O. P. S. E., durante los días 17 al 19 de noviembre próximo. El Curso Clínico-Sanitario versará sobre el cáncer y los electivos se verificarán en los servicios clínicos de las Facultades y hospitales e instituciones de la Sanidad Nacional coordinados con la Obra. La asistencia será libre y gratuita, en las mismas condiciones de los años anteriores. Cuantos señores médicos deseen asistir a estos Cursos deberán solicitar programas y boletines de inscripción dirigiéndose por carta a partir del 15 de octubre, a la Secretaría General de la O. P. S. E. Escuela Nacional de Sanidad Ciudad Universitaria.

EXAMEN DE ESTADO

EJERCICIO ESCRITO

SANTIAGO 29.—Hoy practicaron el ejercicio escrito, sobre un tema de latín, los alumnos comprendidos entre los números 1 al 488.

Para el día 20 del actual, a las de la tarde, están convocados a practicar este ejercicio, desde el número 489 al final, de los matriculados.

EJERCICIO ORAL

Para verificar este ejercicio, están convocados:

4 de octubre, a las 4 de la tarde, desde el 184 al 337.

Día 6, a las diez de la mañana, del 366 al 513. A las cuatro de la tarde, del 521 al 460.

Día 7, a las cuatro de la tarde, del 767 al 911.

Día 8, a las diez de la mañana, del 912 al 1.035. A las cuatro de la tarde, del 1.036 al final.

LA NIÑA

María de los Dolores San Millán Escutia

SUBIO AL CIELO A LOS CUATRO AÑOS DE EDAD

Sus apenados padres don Julio San Millán (del Comercio de esta plaza) y doña Concepción Escutia, su hermano Julito; sus abuelos don Manuel y doña Gregoria; abuelo paterno don José, tíos, primos y demás parientes,

RUEGAN a sus amistades la asistencia a la misa de Gloria, que se celebrará hoy día 30, a las 9 y media en el Altar Mayor de la Iglesia Parroquial de Santa Lucía y a la conducción del cadáver, al Cementerio Católico acto que se verificará en dicho día de hoy a las seis de la tarde, por cuyo favor les anticipan las más expresivas gracias.

Casa mortuoria: Travesía de José Lombardero, núm. 11 - 2.º

Funeraria Varela

†

XI ANIVERSARIO

DEL SEÑOR

Don León Pérez López

(QUE FALLECIO EL DIA 1.º DE OCTUBRE DE 1936

Habiendo recibido los auxilios espirituales

R. I. P.

Su viuda, doña Concepción Mesa,

RUEGA a sus amistades se dignen asistir a las misas que por su eterno descanso se celebrarán en la Parroquial de Santa Lucía el día 1.º de Octubre, las de 7, 7 y media y 8, y manifiesto de la tarde en dicho día, así como las Gregorianas que comenzarán el día 6 de Octubre y la que se dice todos los domingos en la Iglesia del Sagrado Corazón y las que se dirán en la Parroquial de Santa María de Cambre, favor por el cual anticipa gracias.

†

José Antonio Abella Trillo

FALLECIO EL DIA 29 DEL CORRIENTE, EN CORCUBION

Confortado con los Auxilios Espirituales

y la Bendición de Su Santidad

R. I. P.

Sus padres don Augusto Abella Lema, secretario del Juzgado de Primera Instancia de Carballo, y doña Encarnación Trillo Rodríguez; hermanos Purificación, Elena, Encarnación, Augusto y Carlos; hermanos políticos, tíos, primos, y demás familia,

SUPLICAN una oración por su alma.

CORCUBION, 30 de septiembre de 1947.

†

IX ANIVERSARIO

DON JOSE GOMEZ VAZQUEZ

INDUSTRIAL DE ESTA PLAZA

QUE FALLECIO EL DIA 1.º DE OCTUBRE DE 1938

D. E. P.

Su viuda doña Carmen Sánchez Castro, hijos y demás familia,

Las misas que se celebrarán en Santo Tomás el día 1.º de Octubre a las ocho, ocho y media, nueve y nueve y media, así como las gregorianas que se celebrarán durante todo el mes de Octubre serán aplicadas por su eterno descanso.

La Coruña 30 de Septiembre de 1947.

†

ROGAD A DIOS POR EL ALMA DE

Doña Amalia Zárate Badía

FALLECIDA EL 9 DE SEPTIEMBRE DEL PRESENTE AÑO

R. I. P.

Sus hijos Carmen, Amalia, Concepción, Arturo, Antonio; hijos políticos, nietos, y demás parientes,

DAN gracias a las personas que se dignaron acompañar su cadáver, y ruegan la asistencia a los funerales que por su alma se dirán el 1.º de octubre, a las once horas, en la iglesia parroquial de Mugardos.

Montgomery regaña a Vichinsky

"Cuando lo vea tendré que decirle algo"

SOUTHAMPTON, 29.—El mariscal Montgomery, jefe del Estado Mayor Imperial, ha declarado en un breve discurso pronunciado a bordo del nuevo barco "Fabius".

"Tenemos un buen jefe en Mr. Churchill, que dirigió a esta nación durante los tiempos de gran apuro. El señor Vichinski le ha comparado el otro día con Hitler. El señor Vichinski es un muchacho muy decente, pero la próxima vez que le vea tendré que decirle algo".

A continuación recordó algunos episodios de la guerra y dijo: "Los alemanes fueron soldados profesionales de primera clase, pero nosotros hemos hecho las cosas de otra manera y sostengo que las hicimos mucho mejor". Atribuyó la derrota alemana a "demasiado Hitler, demasiada disciplina y demasiada ignorancia".—(EFE).

Protesta yanqui a Moscú

Una publicación soviética comparó a Truman con Hitler

WASHINGTON, 29.—El Departamento de Estado informa que el embajador norteamericano en Moscú teniente general W. Smith ha entregado a Molotof una nota de protesta, el sábado último, en la que se denuncia como "abiertamente difamatorio" un artículo aparecido en la publicación rusa "Gaceta Literaria" firmado por Boris Gervatov. En dicho artículo se compara a Truman con Adolfo Hitler. La nota de Bedell Smith hizo constar que no puede recordar que Goebbels, de triste memoria, haya llegado a una mayor ridiculización y vituperación contra el jefe de un país enemigo".

Molotof replicó a la nota norteamericana con otra donde dice que el Gobierno de la URSS no puede cargar con "la responsabilidad de este o aquel artículo", y que por tanto no puede aceptar la protesta.

El Departamento de Estado informa que, al parecer, ninguno de los corresponsales norteamericanos en Moscú ha podido transmitir información sobre el cambio de notas, a pesar de que las copias les fueron entregadas por el embajador Bedell Smith.—(EFE).

Las elecciones sindicales en La Coruña

Han votado 26.000 trabajadores en 116 Empresas de la provincia

Se ha finalizado casi totalmente la primera etapa de las Elecciones Sindicales, celebrándose votaciones en unas ciento dieciseis empresas de la provincia en las que intervinieron más de 26.000 trabajadores. Estas empresas ya cuentan con Enlaces-Jurados para cumplir sus funciones con arreglo a lo que está dispuesto.

Después de esta etapa electiva, ya casi finalizada, comienza la preparación para las elecciones del 12 de octubre, y como labor previa todos los trabajadores en activo podrán ser propuestos candidatos.

Para la provisión y desempeño de cargos en los organismos de primer grado son elegibles y podrán ser propuestos candidatos los trabajadores españoles en activo, mayores de edad, con capacidad civil, que sepan leer y escribir y reunan las debidas condiciones de moralidad y aptitud profesional. También gozarán de la condición de elegibles las unidades económicas que durante los dos años anteriores a la convocatoria no hayan sido sancionadas por infracción dolosa de la legislación social y que estén también incluídas en el censo correspondiente.

En estas elecciones de primer grado serán electores los elegidos en la fase anterior, es decir, los enlaces y las categorías profesionales que no hayan intervenido en su elección. Los puestos a cubrir en estas elecciones locales son, repetimos, en la esfera de las *representaciones sociales*, los vocales que han de componer las Juntas de los Grupos Sociales de Producción, la integración de las Juntas Locales de Seguridad Social y la provisión de las Jefaturas de las Secciones Sociales. En la esfera de las *representaciones económicas*, los vocales representantes de las unidades económicas en las Juntas de Grupo y Subgrupo, la integración de las Jefaturas de las Secciones Sociales y la provisión de las Jefaturas mismas. Las unidades económicas en los Sindicatos locales o de empresas votarán tantos nombres como exige el número total de vocales que estatutariamente compongan las diversas Juntas Sindicales, mientras que en los Gremios, Cofradías y Hermandades se elegirán tres puestos por Grupo económico: uno para los establecimientos menores o explotaciones, otro para las medias y otro para los productores independientes.

Norteamérica propone que se declare a Albania, Bulgaria y Rumanía culpables de agresión a Grecia

Tsaldaris defiende la presencia de fuerzas británicas en el país

LAKE SUCCESS 29.—En el Comité Político y de Seguridad de la O. N. U. el delegado francés Ivon Delbos, se opuso a la propuesta norteamericana para que se declare culpables a Albania, Bulgaria y Yugoslavia, de agresión a Grecia. Delbos dijo que su Gobierno no podía afirmar que esos países han ayudado a los guerrilleros, sino que no han hecho nada para impedir que los guerrilleros cruzaran la frontera. Invitó luego a los Estados Unidos a que presente otra propuesta en que no figure la declaración de culpabilidad.

Los delegados argentino y cubano, Corominas y Belt, acordaron, después de una entrevista particular, no defender el proyecto traído por el exprimer ministro húngao Nargy y otros tres jefes de los partidos de oposición balcánicos. Belt dijo que su negativa se debía a que ladefensa de tal proyecto "solamente agravaría la tirantez entre Estados Unidos y Rusia".

En el Comité político p de Seguridad, habiaron también el delegado de Rusia Blanca, Kisselev, y el de Estados Unidos, Johson, que reiteraron los puntos de vista de sus respectivos países.—EFE.

INTERVENCION DE TSALDARIS

LAKE SUCCESS (Nueva York, 29.—El viceprimer ministro griego, Tsaldaris, en el curso de una reunión del Comité político del Consejo de Seguridad de la ONU, ha declarado que Grecia respetará y cumplirá cualquier recomendación que haga la Asamblea para el mantenimiento de la paz y la seguridad internacionales.

"Grecia—dijo—cree que las demás naciones tienen derecho a esperar una declaración análoga de Yugoeslavia, Albania y Bulgaria".

Albania, Bulgaria y Yugoslavia no han planteado la cuestión ante el Comité.

A continuación declaró Tsaldaris que dichos países han dado y facilitan ayuda material a las bandas armadas que tratan de derribar al Gobierno griego.

En cuanto a las tropas británicas que se encuentran en Grecia, Tsaldaris manifestó que están allí solamente en número reducido y porque es deseo y un ruego de la nación griega.

El viceprimer ministro griego añadió que desde que comenzó la Asamblea, los vecinos de Grecia han aumentado su ayuda a los guerrilleros. Negó las acusaciones de Gromyko de que Grecia trata de promover una guerra entre Oriente y Occidente.

Refiriéndose al programa de ayuda de los Estados Unidos a Grecia, dijo que éste no tendrá posibilidad de éxito, a no ser que se restaure la paz y la tranquilidad en Grecia, y esto se conseguirá si se termina con los ataques que se producen desde el Norte.

LAS BAJAS DE LOS GUBERNAMENTALES

ATENAS, 29. — El Gobierno griego anuncia que sus bajas desde octubre de 1944, en la lucha contra los guerrilleros asciende a 316 oficiales y 2.715 policías y gendarmes. — (EFE).

LA LEGITIMIDAD DEL GOBIERNO GRIEGO

LAKE SUCCESS, 29.—En la reunión del Comité Político de la Asamblea, después del discurso de Tsaldaris, intervino el delegado británico. Héctor Mac Neil, que dijo que había que tener en cuenta dos puntos principalmente: Primero, que el Consejo de Seguridad es impotente para resolver la cuestión griega, y segundo, que el Gobierno griego es el Gobierno legal y legítimo Agregó que no trataba de discutir punto por punto las pruebas recogidas por la Comisión de los Balcanes, que mostraban por encima de toda duda que Grecia está amenazada desde el exterior, y pidió al representante yugoslavo que retire su "injusto y salvaje ataque", hecho recientemente en el discurso en el que afirmó que las tropas británicas habían estado en contacto con los alemanes para la liberación de Grecia. Recordó que la Gran Bretaña tuvo 876 muertos y 1.466 heridos en esta campaña. Finalmente declaró que las Naciones Unidas deben adoptar una rápida acción, de acuerdo con la resolución norteamericana.

El Comité aplazó seguidamente su reunión hasta el miércoles—(EFE).

BYRNES NO ACEPTA LA SUGESTION DE TITO

WASHINGTON 29.—El exsecretario de Estado, Byrnes, ha rechazado la invitación del mariscal Tito para que junto con otros cinco ciudadanos norteamericanos investigue la disputa con Grecia. Byrnes ha informado al embajador yugoslavo que se sentía bien impresionado por la invitación, pero que el asunto debe resolverse en la O. N. U. a la que pertenece tanto Yugoslavia como Grecia, y no tratado por un grupo de ciudadanos de los Estados Unidos.

Las invitaciones de Tito fueron cursadas la semana pasada a Byrnes, Hardols Stassen, aspirante a la candidatura a la presidencia norteamericana, doctor Harry Emerson Posdick, eclesiástico p pedagogo, Henry Horgenthau, hijo del exsecretario de Hacienda y Hansen Baldwin, periodista del "New York Times".—EFE.

Los obreros portuarios de Buenos Aires continúan en huelga

BUENOS AIRES, 29.— Después de un mitin celebrado por los obreros portuarios en huega, se acordó proseguir el paro.

Primeramente se dió resultado a un informe en el que se recogían los resultados de la entrevista celebrada entre los delegados de los obreros y el departamento de Trabajo y Beneficencia.

No obstante haberse acordado la continuación de la huelga, los dirigentes de los sindicatos obreros portuarios y afines, y la Federación Obrera Regional Argentina, celebrarán una nueva entrevista con el Secretario de Trabajo, José Freiraz.

La huelga ha paralizado todos los servicios del puerto.—(EFE).

El presidente de Cochinchina ha dimitido

SAIGON, 29.—El presidente de la República autónoma de Cochinchina, Le Van Hoach, ha presentado la dimisión de su cargo ante el Consejo de dicha República, en la sesión de hoy. El citado organismo, que el día 18 de los corrientes negó su confianza a Le Van Hoach, se reunirá de nuevo el miércoles para proceder a la elección de nuevo presidente.

La votación adversa a Le Van Hoach fué con motivo de haber solicitado éste el arbitraje del Alto Comisario francés en Indochina, Emile Bollaert, para resolver la disputa existente sobre el estatuto del país. Cochinchina es República autónoma desde hace 18 meses y con el asenso de Francia, pero mientras que algunos de los partidos políticos desean la continuación de esa situación, otros piden la incorporación del país a la República del Vietnanm.—(EFE).

Cultura Nacional

ESCUELA DE ALTOS ESTUDIOS MERCANTILES DE LA CORUÑA

Autorizados los exámenes extraordinarios para las Milicias universitarias, así como para las Escuelas especiales, según el B. O. 25 de septiembre, esta Escuela señala los días 7 y 8 de noviembre próximo para celebrarlos debiendo los interesados presentarse a formalizar su matrícula los días 4 y 5 de dicho mes.

DELEGACION ADMINISTRATIVA DE ENSEÑANZA PRIMARIA DE LA CORUÑA

Los señores maestros comprendidos en la Orden de 25 de junio de 1947 (B. O. del Estado de 30 de agosto), por la que se ejecuta la de 4 de junio sobre cumplimiento de la sentencia de 28 de noviembre de 1946, respecto a los maestros recurrentes de la primera promoción del plan profesional, que prestan sus servicios en esta provincia, relacionados en dicha Orden, páginas 4.840, 4.841 y 3.842, presentarán en esta Delegación el título administrativo correspondiente para ser diligenciado en la forma que en dicha Orden superior se hace constar, a los efectos administrativos procedentes.

La Coruña 29 de septiemre 1947.—El delegado, J. Siefra Bustelo.

EL IDEAL GALLEGO
se vende en MIRO, en el Kiosco de Quintas

Anuncios por palabras

Agencias

ANUNCIOS para este periódico recíbense en Santa Catalina, 33 "Reclam". Teléfono 2903.

ICARO obtiene, tramita, recoge certificaciones, documentos. Realiza gestiones centros oficiales y particulares. Sagasta, 1. Madrid.

Avisos

SEÑORAS: permanentes, peinados. Peluquería "Los Suizos". Linares Rivas, 26 Teléfono 3291.

ALHAJAS tasador autorizado A. Hernández Gil Joyero - fabricante. San Andrés 35, primero. Teléfono 1102.

Compras

COMPRA vent de fincas. Carlo Martínez Sevilla. Av. de la Marina. 16 - 17 bajo.

COMPRAMOS pelo, pagamos mucho. Petisalón Real, 90.

ALHAJAS. Compro brillantes y objetos oro y plata. Hernández San Andrés, 35 primero. Teléfono 1102.

COMPRO casa, nueva o vieja, sobre 140 metros superficie. Sitio céntrico. Dirigirse Apartado 61.

Colocaciones

GANE dinero Hágase industrial propio domicilio. Proporcion material. Compr producción. Apartado 147. La Coruña.

Demandas

PRECISO asistenta joven para limpieza, con informes. Razón: Virrey Ossorio, 10 Ciudad Jardín.

NECESITO maestra sustituta para pueblo de Asturias. Razón: Barrera, 34, primero.

SE necesita un tupista y una chica que sepa barnizar perfectamente. Informan: "Ciha". Sociedad Limitada. Federico Tapia, 73.

Enseñanzas

BACHILLERATO Cursos completos (enseñanza particular y libre). Pases escolaridad. Latín, Matemáticas. S. Andrés, 59.

LICENCIADO da clases Física, Química, Matemáticas, Bachillerato, Comercio, Carreras especiales. Informarán tardes. Teléfono 1578.

Modistas

FAJAS "Mely Caucho" Tricot. Telas medida, Real, 15 primero.

Ofertas

MARIA Pena González Santaballa (Villalba), ofrécese como ama de cría.

Pérdidas

RELOJ pulsera desde Plaza Pontevedra a Estrecha S. Andrés. Se gratificará espléndidamente en Fina Vázquez.—Plaza Pontevedra, 27, bajo

Préstamos

PRESTAMOS operaciones de crédito y compra venta de toda clase de valores Laureano Martínez. Corredor de Comercio Colegiado. Notrio Mercantil. Marina, 16 y 17, bajo.

Tintorerías

TINTORERIA "La Española" Limpieza en seco Tintes a muestra Especialidad teñidos de abrigos de cuero. Despachos: San Agustín, 8. Barrera, 34. Talleres, Florida, 36 Teléfono, 1327.

Transportes

TRANSPORTES Díaz, de domicilio a domicilio, sitúan vuestras mercancías Coruña - Villagarcía-Vigo y viceversa. Informes: Sucursales Tintorería España, en Coruña, teléfono 1567. Villagarcía Pontevedra y Vigo.

MUDANZAS, embalajes. Transportes Coruña. Luchana, 1. Teléfono 3383.

Traspasos

TRASPASO bajo, sótano y local con industria en las afueras población. Informes: Café Avenida. La Gaiteira, de 1 1/2 a 4 1/2.

TRASPASO hermoso bajo amplio céntrico. Razón esta Administración.

SASTRERIAS céntricas con y sin vivienda. Escribid "Ecos" Arenal, 26. Madrid.

TRASPASASE acreditada industria en espléndido bajo de Santiago, magnífica situación comercial, gran porvenir económico. Informará: Manuel Reino. Rosalía Castro, 47, primero. Santiago.

Varios

PERFUMERIA y artículos de regalo, insecticidas y desinfectantes. Gran surtido en la sucursal de San Andrés, 4. "Droguería Conde".

SE admiten huéspedes. Linares Rivas, 15, primero.

ABRIGOS, pieles, reformas curtidos, tintes. Precios económicos. Bola, 13. Madrid.

NOVEDADES Alta costura Patrones a medida. Linares Rivas, 53, segundo. Teléfono 1751.

Ventas

HIERBA prado para piensos y embalar. La Cerdeira. Teijeiro (Coruña.)

VENDO casa en Cedeira, dos plantas y bajo con garage, ocho departamentos viendas, cocinas cuartos de baño agua corriente nueva construcción, buena renta muy barata. Informes: Prudencio Mariña, en Cedeira.

VENDO Buick, poco uso, 7 plazas confortables. Teléfono 1910.

CASA tres plantas, dos pisos libres, céntrica 145.000. Universal. San Andrés 56, primero.

CASA cuatro plantas, céntrica, 250.000. Universal. San Andrés, 56 primero.

RECORDATORIOS Primera Comunión. Rubine, 10.

CEMENTO NATURAL "NERVION"
Para emplear como mortero, en levantes de todas clases, colocación de baldosas, azulejos, etc.
Pardo Parada, S. L. Plaza Pontevedra, 8. Teléfono 4426.

TRILLO cirujano callista. Plantillas 'Scholl Edificio Espuma, tercero, C.

DROGUERIA Conde le ofrece los mejores insecticidas y desinfectantes contra las plagas del campo, ganado y uso doméstico: "Z. Z.", "Gesarol" "Polsa", "Detano" "Cruz Verde" "Orión", "Cam" "Fogo", "Tosco" "Clor", "Arsenical", "Arseniatos" "Zotal", etc., etc. El mejor surtido lo encontrará en "Droguería Conde". Al por mayor en Argudín Bolívar 21; al detall. en San Andrés, número 4. Teléfono 2262.

NEGOCIOS todas clases, casas solares; precios módicos. Universal. San Andrés 56, primero.

LUGAR libre colono, 50 ferrados labradío 12 prado regadío 300 monte; 250.000 Universal. San Andrés, 56, primero La Coruña.

LUGAR libre colono, 70 labradío, 55 prado 1.000 monte: 280.000. Universal. San Andrés 56, primero. La Coruña.

LUGAR 30 labradío, libre, 15 prado, 75 monte 160.000. Universal. San Andrés, 56 primero. La Coruña.

CRUCIGRAMA

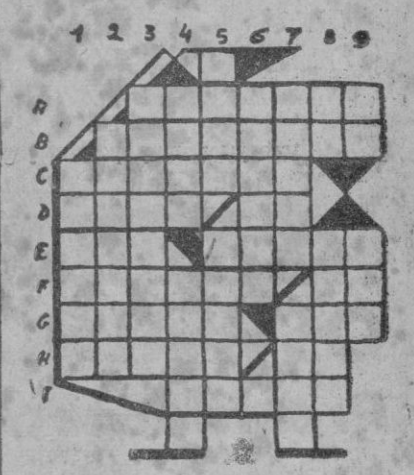

HORIZONTALES. — A, Taladro de cruz; B, Escribe en la prensa; C, Embarcación de fondo plano; D, Nudo de cinta. Pronombre; E, Lado. Masa de cosas machacadas; F, Pasas el río. Del verbo ser :G, Invertido, convenio En los aeroplanos; H, Villa de Navarra. Nota; I, Concordia de los ánimos.

VERTICALES. — Puntillas; 2, En Méjico, caballejo matalón; 3, Movimientos de natación; 4, Invertido, sensación del olfato. Villa de Vizcaya; 5, Simio, Gañán; 6, Lazos; 7, Utilizáis Invertido, que se toma enteramente; 8, Consonante. En el teatro; 9, Vocal repetida. En las tazas.

Solución al jeroglífico núm. 726: Unas anchoas.

VENDO casa número cinco calle del Repeso contigua Azcárraga. Cuatro plantas. Informes: D Antonio Miramontes San José, 21 primero.

VENTA. Sucesión de José Piñeiro y su esposa. Por acuerdo de los herederos se vende el vapor de pesca "General Prim", con el arte de tarrafa, pertrechos y embarcaciones auxiliares, que actualmente viene en explotación Informarán en Puentedeume en la Notaría de D. Ramiro Prego Punín

VENDENSE varias casas, un gran solar sitio céntrico. Informan: Plaza España, 41, segundo 7-8 tarde.

¿QUIERE usted vender casas automóviles, muebles y toda clase de objetos? En esta Sección sus ofertas tienen efectividad

VENDO casa planta baja vacía 60.000 pesetas otra con piso, bajo libre, renta 550 Precio 100.000. Monelos, 7, segundo.

MAQUINAS punto nacionales y extranjeras. Casa especializada en reconstrucción Venta y cambio, plazos y contado Tricot. Calle San Vicente, 37. Madrid.

DORMITORIO moderno, castaño, poco uso matrimonio. Sin somier, seis mil. Pardo Bazán, 4, duplicado, bajo, izquierda.

MEDIAS. Otoño es cuando toda mujer elegante luce su palmito con medias de seda. La casa de Las Buenas Medias presenta esta temporada un gran surtido de las mejores fábricas y su marca soñada, económica y elegante Estrecha San Andrés, 5.

El Ideal Gallego

La Coruña, martes, 30 de Septiembre de 1947 — Teléfonos: Redacción 1177 — 1594.—Administración 1542

La epidemia de cólera en Egipto

Los aviones más rápidos utilizados para el envío de sueros

EL CAIRO, 29.— Oficialmente se anuncia que hasta ahora se han registrado en el país trescientos tres casos de cólera, de los cuales 53 han terminado con la muerte de los atacados por la epidemia.—(EFE).

ADOPCION DE PRECAUCIONES

EL CAIRO, 29.—La embajada británica anuncia que para el envío a Egipto de sueros contra el cólera que azota a este país serán utilizados los aviones más rápidos de las líneas de Oriente. En el Cairo se cuenta con que el lunes habría salido de Gran Bretaña cantidades de suero suficientes para inocular a medio millón de personas.

En todas las naciones del Oriente Medio se adoptan precauciones. El Gobierno traqués ha anunciado que no autorizará en esta temporada la peregrinación a la Meca de sus nacionales. Por su parte, el Gobierno turco ha ordenado que toda persona que haya de salir para los lugares santos del Islám sea vacunada contra el cólera antes de salir del país. Por último, la reunión de la Liga Arabe que había de celebrarse la semana próxima en El Cairo, se verificará, según anuncian, en Beirut.—(EFE).

ESTRAPERLO DE SUERO

EL CAIRO, 29.— Simultáneamente con la lucha contra la epidemia de cólera, el Gobierno egipcio trata de combatir el "estraperlo" de suero, que, como consecuencia de su escasez, alcanzó la semana pasada el precio de cinco libras esterlinas la unidad, mientras que se establecían numerosos "laboratorios" particulares para la preparación de supuesto suero anticolérico. Las autoridades sanitarias ofrecen premios de cien libras esterlinas a quienes denuncien a los "estraperlistas" y previenen a la población contra el empleo del "suero" preparado en esos laboratorios improvisados.

Van llegando expediciones de suero de Africa del Sur, Palestina, Iraq, Italia y Francia, además de Gran Bretaña y Estados Unidos. Se espera que de aquí a diez días estén inoculados los diez y siete millones de egipcios.—(EFE).

LLEGADA DE UN AVION CON SUERO

EL CAIRO, 29.—Un avión norteamericano de transporte DC-4, con doce mil libras de vacuna anticolérica y 8.800 libras de otros medicamentos, ha aterrizado en el aeródromo de Farouk, procedente de Nueva York. El avión hizo escalas para tomar combustible en Terranova, Azores y Marruecos.

Los tripulantes del aparato han declarado que encontraron mal tiempo durante el viaje, pero que debido a la urgencia de la misión que les había sido encomendada, continuaron volando y llegaron varias horas antes de lo previsto.—(EFE).

La guerra para antes de Navidad

Cuatro ministros franceses creen en el próximo estallido bélico

Se subraya la visita de Montgomery y los ejercicios militares en su presencia

PARIS 29. — (CRONICA DEL CORRESPONSAL DIPLOMATICO DE LA AGENCIA LOGOS ANTONIO MIRA).

"Estaremos en guerra antes de Navidad". Por haberse negado a imprimir en caracteres de título a toda plana la anterior frase, el semanario "France Dimanche", ha salido esta semana con la "mancheta" en blanco, como si una autocensura temblorosa y humanísima hubiera tachado caritativamente con lápiz rojo las palabras atroces que habían de anunciar a los franceses la guerra para antes de Noel", psicosis del medio ambiente recogida, con esta mancheta nacional, por un periodista avisado que sabe llamar la atención, y algo más, algo más que se hubiese resumido en el subtítulo siguiente: "Esta es la opinión formalmente expresada por cuatro ministros franceses". Así, pues, la idea de que habrá guerra antes de Navidad y de que los franceses la sufrirán, no es sólo un producto de la psicosis popular; viene respaldada y autorizada por cuatro ministros de este país, que es de suponer bien informados y, especialmente, por el de la Guerra, M. Costefloret.

He aquí, en efecto, las palabras textuales pronunciadas delante de uno de nuestros colaboradores, escribe "France Dimanche", por Costefloret, ministro de la Guerra.

En ciertos periódicos se ha hecho decir que la guerra estallará en 1957. Estoy persuadido que sobrevendrá en diciembre de 1947. Yo lo he afirmado a todos mis íntimos.

M. Costefiloret ha precisado: Será una guerra auto-propulsada, en la que los V-1 y los V-2 desempeñarán un papel primordial.

Después el ministro de la Guerra ha añadido algo que "France Dimanche" juzga bastante asombroso, aunque conforme a las tradicionales declaraciones de los ministros de la Guerra.

Puedo aseguraros desde hoy que, cualquiera que sea el agresor, Francia está dispuesta a hacer frente a todas las eventualidades.

Parece, además, que la opinión de M. Costefloret es conocida por los otros ministros, y que tres de ellos, por lo menos, la comparten.

Así, por ejemplo, siempre, según el semanario citado, al que, lógicamente se debe toda la responsabilidad de esta información, M. Jacquinot, ministro de Marina, en un reducido círculo de miembros del Gobierno y de sus agregados de Gabinete, ha dicho: "La guerra llega; está sobre nosotros."

El propio M. Ramadier, que por su parte no se resigna a creer en una guerra inminente, ha confiado a sus íntimos, estos últimos días, después de una conversación con el ministro de la Producción Industrial: "Lacoste—éste es el nombre del ministro—no es de mi opinión. Se manifiesta muy inquieto por la tensión internacional, y piensa que se va a provocar un conflicto dentro de muy poco tiempo."

Por lo visto, M. Robert Lacoste, Ministro socialista, comparte en esto los puntos de vista del general De Gaulle. Este ha evocado muchas veces el peligro inmediato de la guerra.

Por último, M. Roclore, Ministro de Estado, confiándose a uno de sus amigos (un médico, según informa "France Dimanch") ha encontrado la fórmula lapidaria que hace estremecerse.

"Estaremos en guerra antes de Navidad".

¿Habrá guerra antes de Noel? La pregunta tiene cada día menos interés. Hay que revisar el concepto que queremos expresar con la palabra "guerra" para poder distinguir el paso del estado de paz al de guerra.

El semanario parisiense aprovecha la ocasión para lanzar una sospecha basada en hechos más concretos que las declaraciones privadas de unos ministros. Hace notar que todos los generales franceses han sido llamados últimamente en París. "Si Montgomery ha venido a Francia, no ha sido para pescar con caña".

En efecto ,todos los franceses han podido ver en los Noticiarios cinematográficos de la semana pasada la serie de Modernos ejercicios militares de soldados y de oficiales, que se han desarrollado ante el ilustre visitante inglés.

France-Dimanche" insiste en que su información que no está firmada, es "rigurosamente auténtica". Para curarse en salud añade: "Sabemos que una de las personalidades de las que hemos citado palabras, ha dicho: "Si se cuentan o reproducen mis propósitos saldré adelante desmintiéndolos, pues yo no puedo como Ministro dejar difundir una opinión que ¡ay! es la mía de verdad.

Como se comprenderá ,no todos los ministros franceses son de la inquietante opinión de los citados. El del Aire, M. Maroselli, en contradicción con sus dos colegas de la Defensa Nacional, cree en la paz.

Hasta su salida para Nueva York, M. Bidault también era, por lo que dice "France Soir", optimista. Pero esto se acabó después de la tempestuosa sesión del Consejo de lo que se llama ONU para no exponerse a la sonrisa pronunciando las palabras "Naciones Unidas".

Por último, "France Dimanche" alude al patético discurso pronunciado la semana pasada por el Presidente Auriol en Marsella. "Hemos querido dar a nuestros lectores estas graves informaciones que les permitirán comprender mejor las segundas intenciones del patético discurso":

"Alto, alto a la guerra que vuelve"

¿Psicosis de guerra? Algo más... Por las calles de París, animadas, hirvientes, donde cada cual corre a su negocio, parece presentirse el galope apocalíptico... como la cosa más natural del mundo. "¿La guerra, cuándo? ¿Mañana? Se pregunta con toda seriedad M. Leon Noel, Embajador de Francia en la revista "Carrefour", y cuando yo hago las mismas preguntas a mi vecino de mesa en el restorán, obtengo una respuesta tranquilizadora: No; acabo de leer en un periódico que un general ruso ha declarado que el Ejército rojo no estará en estado de combatir hasta el año 1952 y que los cabecillas soviéticos no creen en una guerra inmediata.—(LOGOS).

PARIS, 29.— París an... en una información fechada en ... 16 albaneses han sido con... muerte, acusados de provocar ... en Scutori, "sirviéndose de ... persecuciones contra la Iglesia ... nia". Otros cuatro han sido con... cadena perpetua y cuatro más ... forzados. También se les acusa ... rar con el Vaticano y los Esta... en una conjura para derribar ... régimen albanés.

En lo que ser refiere a las "p... persecuciones contra la Iglesia ... nia", Radio París hizo cons... Santa Sede ha demostrado con ... tos la veracidad de tales ac... Respecto a la colaboración con ... cano" en una conjura, la em... que "se ha intentado" probar la ... ción, puesto que demostrarlo es... sible, ya que la Iglesia sólo ac... triunfo de Dios, sin recurrir jam... juras.—(EFE).

Figuras de hoy

OSWALDO ARANHA, Presidente de la Asamblea de las Naciones Unidas

Oswaldo Aranha, elegido presidente de la Asamblea General de las Naciones Unidas, fué el paladín del acercamiento de su país y los Estados Unidos. A él se debió en gran parte que el Brasil tomase posiciones inmediatas con respecto a la última guerra mundial, que declarase rotas sus relaciones con los países del Eje e incluso que enviara a Europa, para combatir junto a las fuerazs norteamericanas, a un Cuerpo expedicionario que luchó valerosamente en los frentes de Italia. Aranha era por aquel entonces ministro de Relaciones Exteriores y durante mucho tiempo había desempeñado, con anterioridad, el cargo de embajador en Washington. Estaba familiarizado con los problemas de los Estados Unidos, conocía sus enormes recursos materiales y confiaba en que la victoria, tarde o temprano, sería para el bloque anglosajón. Lo demás lo hicieron los propios alemanes cuando atacaron con su escuadra a un grupo de buques mercantes brasileños. El Gobierno declaró entonces la guerra al Eje y Brasil fué, a aprtir de ese momento, una de las grandes potencias más unidas a los Estados Unidos y más compenetradas con la política de Roosevelt.

Si Oswaldo Aranha hubiese seguido hasta el final los consejos de sus familiares, sería ahora, en lugar de un político famoso, un general del Ejército brasileño. Porque las aspiraciones paternas con respecto al futuro estadista, consistían en que siguiese la carrera de las armas. Oswaldo la eligió aunque no había de terminarla, convencido de que no tenía suficiente vocación para ser soldado. Pero de aquellos años que pasó en la Escuela Militar de Río de Janeiro conservó siempre, no sólo el culto a la Patria, sino un sentido estricto —castrense— de la disciplina y del cumplimieno del de-

(CONTINUA EN TERCERA)

SIGUT CERVUS AD FONTES
B.A.C.

La B. A. C.

no es una oficina de traducción de novedades. No es un esca... de ensayos. No es un cajón de sastre de la cultura. No es ... sino timón.

la B. A. C. será el mayor y más orgánico acervo de la sab... cristiana. Un timbre de honor de los españoles. El arsenal ind... sable de todo hombre culto.

LA. B. A. C. ES EL PAN DE LA CULTURA CATOLICA DE ES...

Ya han aparecido:

1. SAGRADA BIBLIA.—De Nácar-Colunga (2.ª edición). Pre... tela, 70 pesetas; en piel, 100.
2. SUMA POETICA.—Antología de la poesía religiosa españ... José María Pemán y Miguel Herrero García. En tela, 20 ... en piel de lujo, 50.
3. OBRAS COMPLETAS CASTELLANAS DE FRAY LU... LEON.—Introducciones y notas por el P. Félix García, ... En tela, 40 pesetas ;en piel de lujo, 75. Agotadas en tela. ... para la reedición.
4. SAN FRANCISCO DE ASIS.—Escritos completos y biografía... su época. En tela, 30 pesetas ;en piel de lujo, 60. a punto de ... tarse.
5. PEDRO DE RIBADENEYRA. HISTORIAS DE LA CONTRA... FORMA.—En tela, 40 pesetas; en piel de lujo, 75.
6. TOMO I de las OBRAS DE SAN BUENAVENTURA.—En texto ... lingüe latino y castellano. En tela, 30 pesetas; en piel de lujo, ...
7. TOMO II de las OBRAS DE SAN BUENAVENTURA.—Dedicado ... las monografías sobre Jesucristo. En texto bilingüe. En tela, ... pesetas; en piel, 65.
8. TOMO III de las OBRAS DE SAN BUENAVENTURA, bajo el título general de **Camino de la Sabiduría.**—En tela, 35 pesetas; en piel de lujo, 70.
9. CODIGO DE DERECHO CANONICO.—Texto bilingüe y comentado. En tela, 50 pesetas; en piel de lujo, 85. Agotado en tela. ... prepara la reedición.
10. TRATADO DE LA VIRGEN SANTISIMA.—Por el doctor don Gregorio Alastruey.—En tela, 30 pesetas; en piel, 65. Agotado en tela. Se prepara la reedición.
11. TOMO I de las OBRAS DE SAN AGUSTIN.—Introducción y texto bilingüe: **Vida de San Agustín,** por Posidio: **Soliloquios, Sobre el orden, Sobre la vida feliz.** En tela, 30 pesetas; en piel, 65.
12. TOMO II de las OBRAS DE SAN AGUSTIN.—**Introducción general a la filosofía de San Agustín.** Texto latino y versión castellana de las **Confesiones.** En tela, 40 pesetas; en piel, 75.
13. TOMO III de las OBRAS DE SAN AGUSTIN.—Contiene, en texto bilingüe latino y castellano, los siguientes tratado: **El Maestro, La cuantidad del alma, Del libre albedrío, Contra los académicos, Sobre la naturaleza del bien, Contra los maniqueos y Del alma y su origen.** En tela, pesetas 45; en piel, 80.
14-15 OBRAS COMPLETAS DE DONOSO CORTES.—Dos volúmenes. Los dos tomos: en tela, 70 pesetas; en piel, 140.
16. OBRAS COMPLETAS DE SAN JUAN DE LA CRUZ.—Con la ... grafía del P. Crisógono de Jesús. En tela, 45 pesetas en piel.
17. TEOLOGIA DE SAN PABLO. Por el P. José María Bover. En ... 40 pesetas; en piel, 75.
18-19. TEATRO TEOLOGICO ESPAÑOL.—Tomo I: **Autos sacramentales.** Tomo II: **Comedias teológicas, bíblicas y hagiográficas.** Por ... Nicolás González Ruiz. Cada volumen: en tela, 35 pesetas; en piel, 70.
20. OBRA SELECTA DE FRAY LUIS DE GRANADA.—Una ... de la vida cristiana". Selección copiosa de pasajes de nuestro ... mortal clásico, ordenados por el mismo orden de materias de ... SUMA TEOLOGICA de Santo Tomás de Aquino. En tela, 45 pesetas en piel, 80.
21. BIBLIA VULGATA LATINA. Por Colunga-Turrado. Edición ... tinta, en papel biblia crema, en tela, 60 pesetas; edición a ... tintas, con encuadernación y sobrecubierta especiales, 80; en ... a dos colores, 100.
22 SANTO DOMINGO DE GUZMAN. **Su vida, Su Orden, Sus escritos.** Por el P. Miguel Getabert. Con un centenar de ilustraciones de copiosa iconografía dominicana. En tela, 40 pesetas; en piel.
23. OBRAS DE SAN BERNARDO.—Selección, versión castellana, introducciones y notas del P. Germán Prado, de Silos. Grueso volumen de más de 1.500 páginas. En tela, 50 pesetas; en piel.
24.

Van a aparecer en seguida:

OBRAS COMPLETAS DE SAN IGNACIO DE LOYOLA. Por el P. Larrañaga, S. I. Volumen I: **Autobiografía y Diario espiritual.** Casi 900 páginas. En tela, sólo 35 pesetas; en piel, 70.

SAGRADA BIBLIA.—Versión directa y crítica del reverendo P. ... ver, S. I., y el profesor D. Francisco Cantera. Más de 2.400 pág... con abundantes notas filológicas y críticas.

TOMO I DE LA SUMA TEOLOGICA DE SANTO TOMAS DE A... NO.—Texto completo, latino y castellano. Con magníficos ... dios introductorios por una comisión de Padres Dominicos ... cialistas.

LA ASUNCION DE MARIA SANTISIMA.—Tratado teológico y ... pletísimo enchiridion de textos, por el P. Bover.

Dirija sus pedidos a LA EDITORIAL CATOLICA S. A. Alfonso XI, 4, Madrid, o a LIFESA Valenzuela, 6, Madrid.