El Ideal Gallego

Año XXXII.—Número 9.467.—Avenida de Rubine, 10 — LA CORUÑA, SABADO: 20 DE MARZO DE 1948 — Precio: 50 céntimos ejemplar

VISADO

DELEGACION PROVINCIAL DE LA CORU

Norteamérica abandona la propuesta de partición de Palestina

Propone un régimen temporal de fideicomiso

China y Francia apoyarán la nueva iniciativa

La ONU celebra una reunión especial

LAKE SUCCESS, 19.—La delegación de Estados Unidos en la ONU ha anunciado oficialmente esta noche que ha sido retirado el apoyo norteamericano a la propuesta de partición de Palestina hecha por la Asamblea general. Ha propuesto, en cambio, un régimen temporal de fideicomiso que abarque todo el territorio de Palestina.

Esta declaración fué hecha durante una reunión de las cuatro grandes potencias, reunión a la cual asistió además el delegado británico Sir Alexander Cadogan.

Si el Consejo de Seguridad adopta esta nueva propuesta norteamericana tendrá que ser convocada una reunión especial de la Asamblea general para volver a considerar todo el problema de Palestina.

China y Francia indicaron que apoyarán la propuesta de los Estados Unidos. El delegado soviético Gromyko dijo que tal propuesta estaba en absoluta contradicción con la resolución de la Asamblea que no podía dar su consentimiento directo o indirecto hasta que recibiera nuevas instrucciones.

Los puntos principales de la propuesta norteamericana al Consejo de Seguridad son los siguientes:

"El plan propuesto por la Asamblea general es un plan integral que no puede tener éxito a menos que cada una de sus partes pueda cumplirse. Parece que hay un acuerdo general acerca de que el plan no puede llevarse a cabo por medios pacíficos. Creemos que deben ser adoptadas medidas inmediatamente no solamente para mantener la paz sino también para dar una oportunidad de que se llegue a un acuerdo entre las partes.

El delegado francés, Parodi, declaró que la nueva propuesta norteamericana está de acuerdo con la línea de pensamiento general de su Gobierno. Agregó que el plan debía ser estudiado en su aspecto legal, y anunció que pediría instrucciones.

El secretario general de la ONU, Lie, recordó que la cuestión del fideicomiso de Palestina fué ya discutida por el

(CONTNUA EN SEPTIMA)

Es urgente una decisión en la lucha entre la libertad y la tiranía

MARSHALL

Sólo una docena de hombres son los responsables de los golpes comunistas en Europa

La situación también es crítica en el Oriente Medio y otras partes del mundo

Discurso de Marshall en California

BERKELEY, 19.—(CALIFORNIA).—En un discurso pronunciado con motivo de las ceremonias del aniversario de la fundación de la Universidad de California, de la cual ha sido nombrado doctor en Derecho "honoris causa", el Secretario de Estado norteamericano, general Marshall, ha declarado que nunca hasta ahora en la Historia la situación europea ha sido tan amenazadora para los ideales e intereses norteamericanos. Añadió que

(CONTINUA EN TERCERA)

Don José Pan de Soraluce falleció en Madrid

Hoy se verificará su entierro

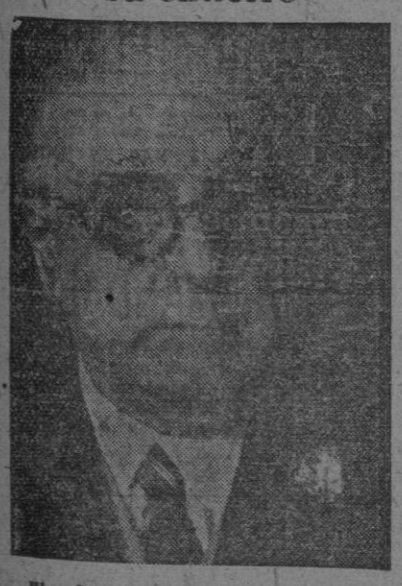

El señor Pan de Soraluce Español pertenecía a una distinguida familia coruñesa, y en esta capital, donde fundó un hogar feliz, ha residido muchos años. Periodista de relevantes méritos, con un bagaje cultural extraordinario, mantuvo una amenísima sección en "El Noroeste", escuela de notables escritores. Sus artículos y crónicas, en los que campeaba una gil visión de la actualidad y un depurado estilo literario, eran ávidamente buscados por los lectores. Las múltiples y delicadas misiones diplomáticas que le fueron encomendadas, acabaron por absorber su vocación periodística; no obstante, en el periódico dejó huellas de extraordinario talento, habiendo prestado inestimables servicios a las Letras y a la Patria. La noticia de su muerte causará en La Coruña general sentimiento. Descanse en paz.

* * *

MADRID, 19.— Esta tarde ha fallecido en Madrid don José Pan de Soraluce Español. Fué subsecretario del Ministerio de Asuntos Exteriores y tenía categoría de embajador. Ha desempeñado diversas mi-

(CONTINUA EN TERCERA)

La procesión de los Dolores

Ayer tarde recorrió las principales calles coruñesas la solemne y tradicional procesión de los Dolores. Muchos millares de personas participaron en esta espléndida manifestación pública de fe religiosa, durante la cual se exteriorizó una vez más la devoción profunda que el pueblo coruñés tiene a la Santísima Virgen de los Dolores.

(RESEÑA EN LA PLANA TERCERA.)

Bombas atómicas en cantidad están fabricando los Estados Unidos

WASHINGTON, 19.—De fuente autorizada—dice la United Press—se sabe que los Estados Unidos están fabricando bombas atómicas en la proporción necesaria para atender a cualquier situación de alarma.

Se añade que la producción de bombas atómicas se ha aumentado mucho antes de que Truman dirigiera su sensacional discurso a las Cámaras reunidas.

La Comisión de energía atómica ha recibido consignaciones de dinero, no solamente para la fabricación de bombas, sino también para mejorar los métodos de producción.—(EFE).

EL OBISPO DE MALAGA, DR. HERRERA ORIA, PROMETE SU ENTUSIASTA APOYO A LA PEREGRINACION DE LAS JUVENTUDES CATOLICSA

(Página séptima).

ESPAÑA, CLAVE EN EL TRAFICO AEREO UNIVERSAL

(Página octava)

Los rusos, a diez días de París

Estudio militar del posible choque con Occidente

La Semana Santa en Jerusalén

LOS CAMBIOS Y LA EXPORTACION AGRICOLA

en el número 10 de

CRITERIO

Revista de problemas contemporáneos

con el siguiente sumario:

EDITORIALES: El sistema democrático y el comunismo. En el borde de la guerra. Hoy hace diez años entró Hitler en Viena. Crítica responsable.—HECHOS Y JUICIOS: Dólares para España. La deserción de Occidente. La O. N. U. se ocupa —¿cómo no?— de España. Los corsales, firmes de nuevo. La madurez de Hispanoamérica y el coloniaje. Con el Papa. Sangre en Costa Rica. La conferencia de La Habana. El Estado de Irlanda y la Iglesia. El porvenir de Alemania. Emigración italiana a Argentina.—LA INVASION COMUNISTA EN CHECOESLOVAQUIA.—LAS NEGOCIACIONES RUSOFINLANDESAS.—INCERTIDUMBRE EN LA ECONOMIA SOVIETICA. El nuevo presupuesto y el rublo.—CARTAS AL DIRECTOR.—LA UNIDAD SINDICAL, DICTADURA COMUNISTA.—CAMBIO Y EXPORTACIONES AGRICOLAS, por Angel Zorrilla Berrenseo.—EL CHOQUE MILITAR EN EUROPA. En diez días llegarían los rusos a París, por X. X. X.—LA SEMANA SANTA EN JERUSALEN. Presencia de España en sus emotivas ceremonias, por fray Sabino Muñiz, misionero de Tierra Santa.—LIBROS DE HOY Y DE MAÑANA.—LA NOVELA, COSA DE MUJERES.—EL LIBERALISMO AGONIZA. Crónica de Quito.—RESEÑA DE UNA CRISIS Y PORVENIR DE UN GOBIERNO. Crónica de Irlanda.—TEXTOS Y DOCUMENTOS: "En Inglaterra, los católicos pueden votar a cualquier partido, excepto al comunista." Constitución de la República italiana.—HOMBRE DEL DIA: Juan Domingo Perón.—MUCHO EN POCO.—DE LA ANECDOTA A LA HISTORIA

A la venta desde el 15 de marzo

Suscripciones en la administración de este periódico y en ALFONSO XI, 4, MADRID

LA URBE

¿Es cierto que estamos en presencia de un proceso de baja en el precio de algunos artículos de primera necesidad? Por lo menos eso leemos en varios periódicos españoles. Baja el precio del ganado vacuno, lanar y porcino. También los vinos se cotizan en proporciones considerablemente inferiores a las del pasado año. El mismo fenómeno se advierte en relación con otros productos. Claro está que si juzgamos por lo que en La Coruña ocurre tenemos que inclinarnos a creer que esas noticias carecen de fundamento, aunque en realidad sean innegablemente ciertas.

Comprendemos que por parte de los vendedores se ejerza la mayor resistencia posible a dejarse arrastrar por la línea descendente en el precio de los productos. Subirlos es cosa bien fácil; basta ponerse de acuerdo para ello, sin contar para nada con el consumidor, eterna víctima del desequilibrio comercial. Llegar a una coincidencia rápida y aunar pareceres cuando de aumentar los precios se trata es cosa sencilla; el público tiene conocimiento de la subida o por unos carteles, vergonzosamente situados en los establecimientos, o cuando a la hora de pagar el dependiente o el camarero se lo advierten con un asomo de rubor. ¡Ay!, pero convocar asambleas o adoptar decisiones para la baja resulta por lo visto tarea imposible e irresoluble. Cosas humanas de esas que no debemos extrañarnos, pero que hay que afrontar con generoso espíritu de justicia, y hasta mirando a la propia conveniencia.

La baja de precios parece un fruto ya maduro que sólo espera las sacudidas que lo hagan caer. No todos los productos están afectados por la baja, pero no cabe duda que otros muchos, cuyos precios fueron artificiosamente fijados, deben ser sometidos a una rápida y eficaz revisión que no muera en el papel. Los industriales hacen bien en defenderse, aunque no deben olvidar que forman parte de una comunidad con la que tienen contraídas obligaciones ineludibles de carácter social y moral. ¿Pero quién defiende a los consumidores? Todavía no existe el sindicato donde éstos se hallen agrupados. Cierto que la autoridad trata de ejercitar esa defensa, pero creemos que el más obligado a defenderse es el propio consumidor.

✦ ✦ ✦

En la noche del 13 al 14 del actual ocurrió un desgraciado suceso en la Avenida de Linares Rivas. Hubo necesidad de llamar urgentemente a la Casa de Socorro para que se prestara rápida asistencia a los heridos. ¿Pero desde dónde? No hay teléfonos públicos. La llamada tuvo que hacerse desde un domicilio particular, despertando a sus inquilinos que humanitariamente se prestaron a ello. ¿No habría posibilidad de instalar en lugares estratégicos unos teléfonos para llamadas nocturnas? Estúdiese la propuesta y sálvense los inconvenientes que puedan existir.

la Delegación del Trabajo celebró ayer la fiesta de su Patrono San José

Hubo una misa en la iglesia de Santa Lucía, y reparto de premios en el Gobierno civil

En el despacho del Gobernador Civil se efectuó la entrega de títulos a los dos matrimonios de la provincia, con mayor número de hijos

La Delegación de Trabajo de esta capital, honró ayer a su Patrono San José, con una misa rezada, que se celebró a las once de la mañana en la iglesia de Santa Lucía.

Presidió el acto el Excmo. señor Gobernador civil don Antonio Martín-Ballestero, al que acompañaban el general de Ingenieros, señor Durán Salgado, en representación del Capitán General; presidente accidental de la Audiencia Territorial, señor Conde Pumpido; comandante de Marina, señor Fontela Maristany; en representación del Delegado de Hacienda, el señor Ramallo; comandante señor Torrón, en representación del gobernador militar; abogado fiscal señor Colmenero, en representación del fiscal jefe; teniente de alcalde señor Jiménez de Llano, en representación del alcalde; gestor señor Pedreira Ríos, en representación del presidente de la Diputación; delegado provincial de Trabajo, señor Amblés Pipo; presidente de la Audiencia provincial, señor Herce; comisario de Policía, señor Fontana Bernabeu; inspector jefe de Trabajo, señor Núñez; coronel jefe del 40 Tercio de la Guardia civil, señor Sánchez Ros; coronel director del Hospital Militar, señor Díaz Tortosa; delegado provincial del Instituto Nacional de Previsión, señor Cadarso, así como altos funcionarios de la Delegación del Trabajo y numeroso público.

Terminada la ceremonia religiosa, tuvo lugar en el Gobierno civil un sencillo acto en el que por el gobernador señor Martín-Ballestero, fueron impuestas las medallas y entregados los premios de natalidad a los matrimonios que han tenido mayor número de hijos en la provincia de La Coruña. Los que obtuvieron el premio fueron Pablo Rodríguez Gallego, de 57 años, casado con Purificación Calasa Seijas, de 55, de cuyo matrimonio han tenido 16 hijos, viviendo en la actualidad 14; y Salvador Rodríguez Porto, de 45 años, y Carmen Espiño Castro, de 42, con 15 hijos, de los cuales viven 13.

El señor Martín-Ballestero pronunció unas emotivas palabras e impuso las medallas a ambas mujeres, entregando además 1.000 pesetas a cada uno de los matrimonios.

Al acto asistieron el delegado provincial del Trabajo y altos funcionarios de la Delegación.

NOTAS Y AVISOS

CUPON DE CIEGOS.—Ayer salió premiado el número 628.

SUCESOS

NIÑO ATROPELLADO POR UN COCHE

En la mañana de ayer fué atropellado en la avenida de Linares Rivas el pequeño de once años José Manuel Iglesias Vázquez, por el coche de la matrícula C. 5390, conducido por Guillermo Gómez López.

El niño fué trasladado a la Casa de Socorro de Santa Lucía, en donde apreciaron una herida con intenso hematoma en la región témporo-parietal izquierda con probable fractura del parietal, contusiones y erosiones en distintas partes del cuerpo e intensa conmoción cerebral. Su estado fué calificado de pronóstico reservado, y una vez curado pasó al Hospital municipal.

SUSTRACCION DE UN RELOJ

De un bar sito en el número 176 de la calle del Orzán, desapareció, ayer por la mañana, un reloj de bolsillo que su dueño, Miguel Gómez Lorenzo, de 48 años, tenía colgado en la estantería del establecimiento.

Su valor aproximado es de unas 700 pesetas.

HERIDOS EN AGRESION

Sobre las once de la tarde de ayer se agredieron, en la parte alta de la Plaza de España, promoviendo a su vez un fuerte escándalo, Antonio Rodríguez Lamas, de 23 años, casado, mozo de almacén y con domicilio en la Falperra, 126, bajo, y Alfredo García Cagiao, de 19 años, soltero, carnicero y que habita en la Plaza de España, número 33, bajo.

En la Casa de Socorro del Hospital fueron asistidos, el primero, de contusiones y erosiones en la cara de pronóstico leve, y el segundo, de contusión erosionada en el labio inferior y múltiples heridas en la cara.

SECCION RELIGIOSA

SANTO DEL DIA

SAN NICETO, OBISPO

San Niceto fué Obispo de Apolonia, ciudad situada en los confines de Bitinia, bajo la Metrópoli de Nicomedia. Los herejes iconoclastas encendieron una cruel persecución contra los católicos, en tiempos que gobernaba este eminente prelado, hacia la mitad del siglo VIII, y querían obligarle a negar el culto a las imágenes de Jesucristo, su Santísima Madre, ángeles y santos que venera la Iglesia; pero no lograron vencer la fortaleza de Niceto, quien después de tantos trabajos e injurias, que soportó con sublime ejemplo, descansó en el Señor.

CULTOS

SANTO DOMINGO. (PP. Dominicos).—Hoy, a las siete y media de la tarde, función sabatina con exposición y plática.

El domingo es la fiesta mensual de la V. O. T., con misa de comunión general a las nueve, y solemne función vespertina a las siete, con sermón y procesión eucarística.

Ejercicios espirituales para las Flechas.—El día 20 a las 11 de la mañana comenzará en esta Capilla de San José de la Montaña una tanda de ejercicios para las Flechas, dirigidos por el P. Serafín de La Maia, Capuchino. A ellas se invitan y se admiten cuantas quieran practicarlos, aunque no pertenezcan a esta Organización.

V. O. T. DE S. FRANCISCO.—Domingo de Ramos.—A las 5'30 de la tarde, corona franciscana y sermón del Nazareno; predicará el R. P. Losa Bondad, O. F. M. Acto seguido se organizará la solemne y tradicional procesión del "Ecce Homo" con las imágenes del Santísimo Nazareno y la Virgen Dolorosa. Presidirán la piadosa comitiva las juntas directivas de venerables Hermanos de la V. O. T. Podrán formar en las filas todos los fieles devotos de ambos sexos.

El trayecto del recorrido será el siguiente: San Francisco, Tinajas, Santo Domingo, Santa Bárbara, Herrerías, Damas, María Pita, Correos, Marina, Tabernas, Panadería, Arcárraga, Príncipe, Santo Domingo, Tinajas y San Francisco. Al recogerse la procesión se hará el santo Vía-Crucis cantado, finalizando con la Absolución e indulgencia plenaria que podrán lucrar todos.

CAPILLA DEL PERPETUO SOCORRO (Padres Redentoristas).—Mañana, tercer domingo, celebra la Archicofradía de Nuestra Señora del Perpetuo Socorro, los acostumbrados cultos en honor de su excelsa Patrona.

Por la mañana, en las misas de ocho y nueve, habrá comuniones generales; por la tarde, a las 7'30 la función solemne, con Rosario, exposición de S. D. M. y sermón.

CONSEJO TERRITORIAL DE JOVENES DE ACCION CATOLICA

Celebrándose hoy sábado los funerales por el eterno descanso del Excmo. y Rvdmo. Sr. Arzobispo de Santiago, Dr. Tomás Muniz Pablos, todos los jóvenes y aspirantes de los distintos centros parroquiales e internos deberán asistir a los mismos, llevando sus respectivas banderas y banderines.

Dicho acto tendrá lugar en la iglesia de San Jorge a las doce menos cuarto.

CONGREGACION DE CABALLEROS DE LA INMACULADA CONCEPCION Y SAN IGNACIO DE LOYOLA

Mañana domingo, día 21 de marzo, se celebrará en la iglesia del Sagrado Corazón, Misa de Congregación a las once y media con lección sacra, rogándose la asistencia de todos los congregantes con medalla y ritual cantoral.

Hoy, funerales por el Sr. Arzobispo, en San Jorge

Organizados por el M. I. señor Abad y Cabildo de la Real e Insigne Iglesia Colegiata, hoy, a las doce menos cuarto y en la iglesia parroquial de San Jorge, se celebrarán solemnísimos funerales por el eterno descanso del Excmo. y Rvdmo. señor Arzobispo de Santiago, Dr. Tomás Muniz Pablos.

Asistirán autoridades, representaciones de todas las Ramas de Acción Católica y los fieles que deseen participar en el fúnebre acto por el alma de nuestro llorado Pastor.

LLAMAMIENTO A LOS COFRADES DEL APOSTOL

La Delegación en esta ciudad, de la Archicofradía del Glorioso Apóstol Santiago, ruega a todos los cofrades de la misma en esta capital, asistan a los solemnes funerales que en la parroquia de San Jorge, han de celebrarse en el día de hoy, a las doce menos cuarto, por el eterno descanso del Excmo. y Rvdmo. señor Arzobispo de Santiago don Tomás Muniz Pablos, presidente nato de honor que era de la Archicofradía, rogando igualmente la asistencia a cualquier otro acto que por el alma de tan esclarecido miembro del Episcopado español, pueda celebrarse en esta ciudad.

LETRAS. Revista del Hogar

¡Un "Constellation" bate un nuevo record!

Con fecha 8 de marzo uno de los aparatos de la Compañía AEROVIAS GUEST, S. A., en un vuelo especial que se efectuó sin escalas de México a Nueva York, batió todos los récords de velocidad y seguridad al haberlo hecho en seis horas y veintiséis minutos. El aparato era un Constellation.

Los PUERTOS

Entraron: motovelero "Nueva España", con madera, de Cedeira.

Salieron: "Tarragona", con trigo y maíz, para Vigo; bacaladero "Hispania", para Terranova, y "María", en lastre, para Gijón.

Se esperan: "Gijón" y "Comparada", con cemento.

CARTELERA DE ESPECTACULOS

CINE AVENIDA
A las 4, 6, 8 y 10'45
El emocionante y sensacional film
¡¡NAUFRAGOS!!
El hombre contra el hombre...
La mujer contra la mujer...
Sin más ley que la del mar
y las pasiones humanas.
PRONTO: Un suceso cómico.
LAS DOS... Y SERENO
Farsa coruñesa. Dos horas de carcajada

CINE MONELOS
GINGER ROGERS, RAY MILLAND,
en la divertidísima y cómica película
El mayor y la menor
Vea a la genial GINGER ROGERS en tres maravillosos tipos, completamente diferentes:
Niña de 12 años, muchacha de 20, y mamá de 40
A las 6, 8'15, 10'45

SALON DORE
A las 6, 8'15 y 10'45
ULTIMO DIA
¡¡Culpable!!
ANA MARISCAL, ADRIANO RIMOLDI
y MERY MARTIN
(Tolerada)
Mañana: LA REINA DE NUEVA YORK

SANTA MARGARITA
A las 6, 8 y 10'45
La formidable película en TECNICOLOR
Alma zíngara
MARIA MONTEZ, JOHN HALA,
LEO CARRILLO

IDEAL CINEMA
Una aventura en Oriente, interpretada magistralmente por
CLARK GABLE y MYRNA LOY
SUCEDIO EN CHINA
HOY, a las 6'30, 8'15 y 11
Mañana: Diana Durbin y Joseph Cotten en LAZOS ETERNOS

KIOSCO - HOY
ALTO: 4, 6, 8 y 11.
BAJO: 3'45, 5'45, 8'15 y 10'45
PRIMER REESTRENO.
Una maravillosa, exótica y espectacular superproducción en tecnicolor
NOCHE EN EL PARAISO
MERLE OBERON y TURHAN BEY

SAVOY-HOY
UN ESTRENO EXCEPCIONAL
"E. FLORALVA" PRESENTA
Una historia de amor y de dolor, que vivirá siempre en su memoria...
Mañana es vivir
Ternura, emoción... Oficialmente su marido ha fallecido... pero aparece cuando ha contraído segundas nupcias
Claudette Colbert, George Brent, Orson Wells.
4, 6, 8, 10'45. Tolerada menores

GRAN CINE CORUÑA
HOY: SENSACIONAL ESTRENO.
"SUEVIA" PRESENTA
¡Solemne como la palabra del Señor! ¡Fastuosa y deslumbrante como un cuento oriental!
MARIA MAGDALENA
(Pecadora de Magdala)
Todas las mujeres del mundo la adoran porque ella es símbolo de amor y redención.
MEDEA DE NOVARA, LUIS ALCORIZA
LUANA ALCAÑIZ
4, 6, 8, 10'45. Tolerada

CINE GOYA - HOY
ESTRENO ESPECTACULAR.
Aventuras, luchas, crímenes...
Jugando con la muerte
Ultima jornada de la emocionante serie
LUCHA CONTRA EL CRIMEN
Gangsters, hombres resucitados
KEN TAYLOR, IRENE HARVEY
4, 6, 8, 10'45. Tolerada menores

CINE ESPAÑA
HOY: 6 1/2, 8 y 10'45
HUGO DEL CARRIL cantando los mejores tangos en una obra emocionante
Cuando canta el corazón
y el reportaje del malogrado
MANOLETE
en una gran tarde de Toros
MAÑANA: EL NUEVO ZORRO
y CAMPEONES DE LA AMISTAD.

TEATRO ROSALIA CASTRO

HOY. ¡¡ALGO SENSACIONAL!!
PRESENTACION del enigmático fascinador y sugestionador de fama mundial
Profesor Alba
(asistido por los practicantes HENRY LUTER y LLUVA RISCA)
en sus impresionantes experimentos, con la colaboración de la maravillosa MEDIUM
YU - LI - SAN
TIVOLINA y LINA KARTENS
con sus "partenaires" WANDA y ADRIANA
TARDE: 7'30. NOCHE: 10'45.

AVENIDA
LUNES, 22
¡SUCESO COMICO!
ESTRENO
DE LA FARSA CORUÑESA
LAS DOS... Y SERENO
ESTAMPAS LOCALES
¡DOS HORAS DE RISA!
Desde mañana, domingo, están a la venta las localidades

Brillantísima exteriorización pública de popular devoción a la Virgen de los Dolores

Ostentó la representación presidencial del Jefe del Estado, el Gobernador civil, Sr. Martín Ballestero

El Gobernador Civil, que ostentó la representación de S. E. el Jefe del Estado, seguido de las Autoridades locales, presidiendo la solemne procesion de la Virgen de los Dolores

La fiesta del glorioso patriarca San José, y la de la Santísima Virgen de los Dolores, fueron celebradas ayer en La Coruña con mucho esplendor en todos los templos de la ciudad, en los que hubo muchísimas comuniones y cultos solemnes. Millares de fieles se acercron ayer por la mañana a la Sagrada Mesa para recibir el Pan de los Angeles en las distintas iglesias, particularmente en la de San Nicolás.

En esta iglesia hubo por la mañana, a las once y media, una solemne misa de Pontifical en la que ofició el Ilmo. señor Abad Mitrado de Samos, asistido por los canónigos don Baltasar Pardal, don Leoncio Barre, don Egidio Pérez Nieto, don Jesús Alvarez y don Jesús Castro Maseda.

El sermón estuvo a cargo del M. I. señor don Manuel Rey Martínez, canónigo lectoral de la Catedral de Santiago, y la capilla de música del maestro Guerrero interpretó la primera misa de Pontifical de Perossi.

La procesión

Por la tarde a las siete y media salió de San Nicolás la tradicional y solemnísima procesión de la Santísima Virgen de los Dolores, que este año estaba presidida por S. E. el Jefe del Estado, a quien representaba el Excmo. Sr. Gobernador civil don Antonio Martín-Ballestero y Costea.

Desde mucho antes de organizarse la esplendorosa comitiva, todas las calles por donde iba a desfilar se hallaban completamente abarrotadas de público, no solamente de la ciudad, sino de los pueblos de los alrededores que habían venido a La Coruña para rendir tributo de amor y veneración a la Augusta Madre del Dolor.

La procesión recorrió las calles de San Nicolás, Barrera, Estrecha de San Andrés, San Andrés, Juana de Vega, Cantones Pequeño y Grande, para retornar por Real y Bailén al templo. Las casas del trayecto mencionado ostentaban en sus balcones y galerías colgaduras de los colores nacionales.

El público estacionado en número de muchos millares en las aceras, presenció en medio de un fervoroso silencio el paso de la procesión.

Dos largas filas de fieles formaban la procesional comitiva que desfiló por las calles de la ciudad en edificante manifestación de fe, rezando el Santo Rosario para pedir a la Virgen de los Dolores por la paz del mundo. Entre los centenares de damas que iban acompañando a la celestial Señora figuraban muchas que iban descalzas en señal de penitencia o cumpliendo promesa realizada.

En la procesión abría marcha el Calvario, al que seguían, entre las filas las banderas de las Juventudes de Acción Católica, y las de diversos centros: Terciarios, Salesianos, etc. Portaba el guión el Jefe de Contabilidad y Presupuestos del Ministerio de Educación Nacional, Hermano Mayor de la Cofradía de los Dolores, don Nicolás Arias Andreu, acompañado de dos altos funcionarios de Hacienda y de Correos.

Seguía luego la sagrada imagen de la Santísima Virgen de los Dolores a la que daban escolta varios números de la Guardia civil al mando de un cabo. Ostentaban la representación del Cabildo Colegial, los canónigos señores Arnejo y Castro Maseda. Detrás de la Cruz parroquial marchaba el clero oficiante, presidido por el cura párroco de San Nicolás don Faustino Calvo Veiga.

Al final de las extensísimas filas iban muchos hombres, y diversas comisiones oficiales, y cerraba la marcha la sección de cornetas, gaitas y tambores del Cuerpo de Intendencia, y una sección de Policía Armada al mando de un teniente.

Como decimos al principio, la tradicional procesión estuvo presidida por S. E. el Jefe del Estado, Generalísimo Franco, a quien representaba el Gobernador Civil Excmo. Sr. don Antonio Martín-Ballestero y Costea.

Iba a continuación, el Ilmo. y Rvdmo. señor don Mauro Gómez Pereira, Abad Mitrado de Samos, acompañado de los canónigos de la R. e I. Colegiata, M. I. señor don Egidio Pérez Nieto, y M. I. señor don Leoncio Barro Lage.

Después seguía la presidencia de autoridades, en la que figuraban el general señor Durán Loriga en representación de la Autoridad militar; Alcalde, don Alfonso Molina Brandao; Comandante de Marina, señor Fontenla Maristany; Presidente de la Audiencia Provincial, señor Heros Vales; Fiscal de la Audiencia, don Odón Colmenero; Presidente de la Diputación Provincial, don Emilio Romay Montoto; Delegado de Hacienda, señor Fuster; Fiscal de Tasas, señor Pintos Levi; Delegado de Trabajo, señor Ambiés Pipo; y Comisario de Policía, señor Fontana Bernabeu.

En la presidencia de señoras, que figuraba detrás de la sagrada imagen, iban doña María de los Angeles Martínez de Velasco de Martín-Ballestero; doña Pilar Ducay de Ferrater Tell; doña Fanny Sanjurjo de Aspe, doña Pilar Domingo de Pintos Levi, señorita Gertrudis Barrié de la Maza, doña Felisa Castro Laruncho, señorita María del Carmen Navarro y señorita Pilar Alcántara.

Al retirarse la procesión, y una vez en el atrio de San Nicolás fué cantada por el pueblo, ante la Virgen de los Dolores, la Salve popular. El atrio y las calles que allí afluyen, presentaban un animad[illegible] aspecto. Ya en en interior de la [illegible], se cantó el himno de la Corona[illegible] maestro Garaizábal.

CULTURA NACIONAL

Según la orden de corrida de escalas correspondiente a las bajas producidas, en el pasado mes de enero, tanto en los escalafones de maestros como de maestras, los ascensos y números que cierran cada una de las actuales categorías, son los siguientes:

Maestros.—A 14.400 pesetas ascienden hasta el número 373, del escalafón cerrado en 31 de diciembre de 1945, que lo tiene don Manuel Molina Pozo, y sirve en Jaén.

A 13.200 pesetas hasta el número 850, don Antonio Pérez Sánchez, Murcia.

A 12.000 pesetas hasta el número 1.952, don Pedro Viruela Pavía, Castellón.

A 9.600 pesetas hasta el número 6.030, don Pedro L. Utrilla Recuero, Guadalajara.

A 8.400 pesetas hasta el número 13.334, don Jesús Estévez Rodríguez, Pontevedra.

Y a 7.200 pesetas hasta el número 1.183 de la lista de opositores de 1944, don Ramón Quintanilla Gonzáles, Valladolid.

Maestras.—A 14.400 pesetas ascienden hasta el número 360 del escalafón de 1945, doña Josefa Fatés Montés, que sirve en Valencia.

A 13.200 pesetas hasta el número 853, doña María del Carmen Sandalia Vierba Durán, Pontevedra.

A 12.000 pesetas hasta el número 1.966, doña Ceferina Ipiña Echevarría, Badajoz.

A 9.600 pesetas hasta el número 6.065, doña María del Carmen Jáuregui Ansola, Guipúzcoa.

A 8.400 pesetas hasta el número 17.859 del escalafón de 1933, doña Antonia Lagausti Clemente, Teruel.

Y a 7.200 pesetas hasta el número 2.822 de las opositoras de 1941, doña Manuela Santos Méndez, que sirve en Zamora.

Varias multas por valor de más de cinco millones de pesetas

MADRID, 19.— El Boletín Oficial del Estado publicará mañana, entre otras, las siguientes disposiciones:

Presidencia del Gobierno.—Orden acordada en Consejo de Ministros por la que se impone multa de 175 mil pesetas y cierre de sus establecimientos por tres meses a Granja Poch S. A. por venta de leche a precios abusivos; otra imponiendo multa de 3.500.000 pesetas y cierre de la fábrica por tres meses a Sociedad Española de Seda artificial S. A. de Burgos, y multa de 1.000.000 al consejero director técnico de la Sociedad don José María Plaza, por venta clandestina a precio abusivo de rayón e hilachos; otra por la que se impone multa de 500.000 pesetas y cierre del Matadero provincial de Mérida a don Sebastián Bulón Reviriego por venta de paletillas de jamón sin sujetarse a las disposiciones vigentes.—(CIFRA).

OBRAS DE SAN AGUSTIN
En latín y castellano
TOMO IV
OBRAS APOLOGETICAS
RELIGION, CRISTIANISMO, IGLESIA CATOLICA

De la verdadera religión. — De las costumbres de la Iglesia católica. — Enquiridión. — De la unidad de la Iglesia. — De la fe en lo que no se ve. De la utilidad de creer.

Versión, introducciones y notas de los padres Victorino Capanaga, O. R. S. A.; Teófilo Prieto, O. S. A.; Andrés Centeno, O. S. A.; Santos Santamarta, O. S. A.; Herminio Rodríguez, O. S. A.

Acaba de aparecer. Pídalo. El genio [illegible] hiponense brilla con fulgores filosóficos y teol[illegible] estos bellos tratados recogidos en [illegible] es [illegible]

La B. A. C. [illegible] 920 páginas, [illegible], bellamente editado y encuadernado en tela, por sólo 45 pesetas. En piel de lujo, 80 pesetas.

10 por 100 de descuento a los suscriptores a las Obras de San Agustín

Dirija sus pedidos a LA EDITORIAL CATOLICA, S. A., Alfonso XI, 4, Madrid, o a LIFESA, Valenzuela, 6, Madrid

El Doctor Crespo
Reanuda la consulta de enfermedades de vías digestivas en su clínica de Juana de Vega, 5, primero.
Horas de diez a una y de cuatro a seis.

SANGRE PIEL
PURIFIQUE SU SANGRE PARA COMBATIR ESTAS ENFERMEDADES:
• ACNE • HERPES • ECZEMA • GRANOS • PSICOSIS • FORUNCULOS • SARPULLIDO
Debe combatir esos padecimientos con Depurativo Richelet por su buen resultado para eliminar los venenos úricos. También vitaliza el organismo el Depurativo Richelet debido a sus Sales Halógenas de Magnesio que estimulan el hígado y producen fuerzas y actividad.
REUMA • VARICES • ULCERAS • SOFOCOS • VERTIGOS • CONGESTION • HIPERTENSION •
DEPURATIVO RICHELET
INTEGRAL
66 — C. S. 10.064

Discurso de Marshall

(CONTINUACION DE PRIMERA)

también existe una situación crítica en el Oriente Medio, Indonesia, China, Corea e incluso Iberoamérica, y afirmó que es urgentemente necesaria una pronta decisión de los Estados Unidos en la lucha entre la libertad y la tiranía.

Marshall advirtió a Italia que si en las próximas elecciones de dicho país se produce una victoria comunista, los italianos se verán privados de la ayuda económica norteamericana. Sin embargo, expresó su deseo y su buena voluntad de llegar a un acuerdo con la Unión Soviética para terminar de una vez para con la actual situación de peligro.

"Norteamérica —dijo Marshall— no puede eludir el estado actual de cosas en el mundo, [illegible] una actitud negativa de [illegible] o [illegible] sus esfuerzos hasta un extremo que la haría [illegible]". Refiriéndose al problema de dónde, cómo y cuándo los Estados Unidos deben ejercer su influencia, agregó: "Desgraciadamente, las situaciones críticas no están limitadas a Europa. Existen también en el Oriente Medio, en Indonesia, en China y no debemos olvidar a Iberoamérica ni a nuestras responsabilidades directas en el Japón y Corea".

Marshall resumió la posición norteamericana en la forma siguiente: "Nuestro propósito y nuestra política es mantenernos firmes en los principios básicos, y participar en cualquier iniciativa de conciliación general. Debemos encontrar una fórmula para llegar a un acuerdo que termine de una vez para siempre con la presente situación. Haremos todo lo posible para alcanzar un acuerdo; pero hasta que pueda lograrse esto, nuestra política debe ser desalentar y oponernos a cualquier nueva usurpación de los pueblos libres. Los medios inmediatos para la organización eficaz de esta política es la rápida aprobación y la inmediata aplicación del programa de reconstrucción europea. Esto es fundamental para todas nuestras futuras decisiones sobre una situación tan grave como ninguna otra que jamás haya atravesado nuestra nación".

Ampliando sus ideas acerca de la situación en Europa, Marshall expresó su aprobación al pacto occidental, diciendo: "Acciones combinadas como la recién firmada alianza de Gran Bretaña y Francia con los países del Benelux, reclaman nuestra cooperación y nuestra ayuda".

Sobre Italia, declaró: "El programa de recuperación europea es totalmente voluntario. El pueblo de cualquier nación tiene derecho a cambiar de idea y a retirarse del plan. Si ese pueblo decide con sus votos elegir un Gobierno en el que la fuerza política predominante sea la de un partido político cuya hostilidad a este programa ha sido frecuente, pública y rotundamente proclamada, esa decisión sólo podría interpretarse como prueba del deseo de tal país de disociarse del plan. El Gobierno norteamericano podría presumir con fundamento que si Italia hiciera eso se habría excluído del programa de reconstrucción europea".

Marshall acusó a un pequeño grupo de hombres—"posiblemente una docena"—de ser los causantes de los golpes comunistas en toda Europa y de falsear totalmente la actitud de los objetivos de cualquier país que se oponga a sus designios, y añadió: "Debe quedar perfectamente claro que hay que poner coto a la extensión de los regímenes basados en la amenaza de la fuerza en vez de en la razón y la justicia. La organización de los países satélites bajo la doctrina comunista y los métodos de estado policiaco se había realizado hasta ahora con cierta tranquilidad. Sin embargo, el caso de Checoslovaquia ha sido a la vez audaz y truculento. Evidentemente se organizó a... para impresionar al pueblo de Finlandia y a los demás Estados libres de la Europa occidental. El sistema está de acuerdo con la franca declaración del Gobierno soviético y los partidos comunistas de oponerse en todas las formas posibles al desenvolvimiento del programa de reconstrucción europea".—(EFE).

Fallecimiento del Señor Pan de Soraluce

(CONTINUACION DE PRIMERA)

siones diplomáticas y, sobre todo, intervino en la confección de numerosos tratados comerciales con otros países. Mañana por la tarde se verificará el entierro.

Don José Pan de Soraluce Español había ingresado en la carrera diplomática el 20 de marzo de 1902 como vicecónsul en París, cargo en el que cesó al poco tiempo, separándose del servicio voluntariamente. En este período, que duró algunos años, ocupó diversos cargos políticos. Fué diputado en las elecciones de 1918 y senador en 1921. Desde el ocho de febrero de 1930, en el penúltimo Gobierno de la monarquía, fué subsecretario de Economía Nacional. Posteriormente ha desempeñado diversos cargos y embajadas y fué consejero comercial en el Ministerio de Industria y Comercio. Desempeñó la jefatura de la sección de Europa en el Ministerio de Asuntos Exteriores, dirección general de política y tratados y subsecretaría del mismo Ministerio, desde el 19 de octubre de 1942 hasta el 27 de octubre de 1944. En esta fecha fué ascendido a embajador. El señor Pan de Soraluce ha presidido, durante su carrera, numerosas comisiones españolas negociadoras de convenios y arreglos [illegible] con diversos países, [illegible], Francia, [illegible].—(EFE).

Una imagen de la Virgen de Guadalupe en la cima del Aconcagua

MEJICO, 19.—Alpinistas mejicanos han colocado la imagen de la Virgen de Guadalupe en la cima del Aconcagua, el monte más alto de la América del Sur.—(EFE).

EL IDEAL GALLEGO se vende en CHANTADA en la Librería de D. Paulino Mariño, Plaza España, 22

¿[illegible] del estómago?
Un medicamento que no sólo calma los efectos, sino que combate las causas, es el
ELIXIR ESTOMACAL
SAIZ DE CARLOS

Libros

La fuente enterrada

Por Carmen de Icaza.--Madrid.

La autora de "Cristina de Guzmán" ha dado a la publicidad una nueva novela titulada "La Fuente enterrada". Crea de nuevo Carmen de Icaza una luminosa figura de mujer, Irene Quiroga, en la que pone, junto a un atavismo nefasto, una dulzura, una perseverancia, una paciencia y una bondad, capaces de salvarla. Irene Quiroga es un juego violento de luz y sombra. La sombra nace en ella misma por una herencia desdichada y viene de su dintorno a envolverla procedente de la frivolidad egoísta y de la maldad refinada de dos hombres que la aman. La luz es su femineidad delicada, su capacidad de amar y de guardar silencio y es, además, el cajor nobilísimo, la nobleza luminosa de otro hombre que la ama también, pero el único que siente un amor rectilíneo, sin debilidades ni concesiones.

Este personaje femenino se mueve en dos ambientes: uno, estudiado con "flaubertiano" afán de exactitud, el manicomio, y otro, mezcla de verdad y ficción en el que todavía hay mucho de novela rosa, género que a veces bordea esta escritora con talento para liberarse de él definitivamente.

En algunos personajes de esta novela, especialmente en la protagonista y en el doctor Vendrell se nos descubre una filiación literaria muy cercana a la de López de Haro en su reciente novela "Interior iluminado".

Donde es más personal Carmen de Icaza es en la técnica. La primera parte de su novela está habilidosamente conseguida en un desdoblamiento de dos planos: real y actual el uno, evocado y antiguo el otro, para desembocar ambos en un plano de realidad objetiva y presente. La segunda parte, abundante en toques narrativos que constituyen breves capítulos muy expresivos, la narración es alada, interesante, progresiva y sobria. La emoción por eso mismo es creciente y los sucesos van concatenándose lógicos y verdaderos. Solamente podemos censurar que en novela tan bien trabada se haya confiado a un azar, el bombardeo del tren por los aviones enemigos, la solución definitiva del conflicto. El lenguaje es cuidado, los diálogos ágiles y las descripciones, poco precisas, son en cambio sugerentes y elegantes.

"La Fuente enterrada" es una excelente novela, abundante en originales peripecias, humana y bella. Supone un adelanto en al maestría de Carmen de Icaza, la primera de nuestras nuevas escritoras.

El Circo de Artesanos celebra el 101 aniversario de su fundación

Cumpliendo el programa trazado por esta veterana sociedad para conmemorar el 101 aniversario de su fundación, a las doce y media de la mañana de ayer fué ofrecida una comida a 700 pobres. El directivo señor Carreras pronunció antes unas palabras llenas de espíritu cristiano y fervor patriótico. La comida fué servida por las señoritas que componen el cuadro de declamación, que con gran amabilidad se habían ofrecido para ello.

Por la noche, a las ocho, hubo un concierto musical, ofrecido por el Quinteto Español. La numerosísima concurrencia aplaudió mucho y salió complacida del festival.

Hoy, disertará Dámaso Calvo, en el Circo de Artesanos

Esta noche, a las ocho, en el Circo de Artesanos, pronunciará su anunciada conferencia sobre el tema "Elogio de Valle Inclán", el distinguido escritor gallego y abogado, don Dámaso Calvo. El orador desarrollará el tema con arreglo al siguiente guión: "I, La lámpara maravillosa; II, Memorias del Marqués de Bradomín; III, Entre dos Españas; IV, La media noche; V, Teoría del Esperpento; VI, "Tirano Banderas", y VII, Altivez ante la pobreza".

Al acto se hallan invitadas las autoridades, prensa y entidades culturales y de recreo.

Un gallego ilustre

Don Ramón de la Sagra

En 1837 el Instituto Real de Francia nombra a D. Ramón de la Sagra y Périz miembro correspondiente de la sección quinta de la Academia de Ciencias Morales y Políticas de París. Tiene entonces don Ramón de la Sagra treinta y nueve años. Hace dos años que ha regresado de Cuba en donde desempeñó desde los veinticinco años el importante cargo de director de la Escuela Botánica-Agrícola del Jardín Botánico de La Habana. Es ahora cuando los centros europeos de la Ciencia comienzan a abrirse ante este español que representa, acaso cual ninguno de su época, la incorporación de España a la nueva corriente enciclopedista que, sobre las águilas ahora derrotadas de Napoleón, ha volado sobre toda Europa.

D. Ramón de la Sagra escribe en la Prensa española y en la extranjera. Maneja un francés correcto que pliega su suavidad al espíritu español de este enciclopedista gallego. D. Ramón siente, como Pastor Díaz, la llamada de la política y actúa en varias legislaturas como diputado por La Coruña o por Lugo, aunque pronto abandone el quehacer político por el sociológico al que se siente más profundamente atraído. Es entonces cuando hace profundos estudios de ciencia penitenciaria, cuando enseña al Burgomaestre de Bruselas las fuentes del daño social en su país, cuando contribuye con sus doctrinas a modernizar el sentido de las leyes penales españolas.

D. Ramón de la Sagra siente también, y esto muy joven, el atractivo de la Filosofía. En 1819 —y esto le hace ser el primero en España— se ocupa de las doctrinas de Kant que si primero le seducen, años más tarde le parecerán, y así lo proclamará, peligrosas y dañinas. Mantiene con Saint Beuve una curiosa correspondencia filosófica publicada en francés y, fiel a su vocación enciclopedista, se ocupa en otros momentos de cuestiones pedagógicas, interviniendo fructuosamente en los problemas de enseñanza a las clases populares españolas.

En suma, este D. Ramón de la Sagra, cuyo nombre carece hoy de resonancias concretas en los oídos de sus paisanos los gallegos, es en la plenitud del siglo XIX, siglo mal conocido, intenso, contradictorio, injustamente condenado una gran figura europea, docto en ciencias físico-naturales —la gran pasión de la época— historiador, filántropo, pedagogo, filósofo, sociólogo, economista y por todo ello, miembro de numerosas academias nacionales y extranjeras, que después de una vida larga, intensa y fecunda, muere, parece que en París en 1871. D. Ramón de la Sagra inicia sus estudios en 1815, poco después de la caída de Napoleón Bonaparte. Muere en 1871, a raíz de la derrota de Napoleón III en Sedán. Entre ambas fechas, media centuria larga en que la virulencia política del enciclopedismo cristaliza en hombres como este, de un profundo y dilatado saber; de una ancha inquietud por todos los problemas humanos.

D. Manuel Casás Fernández, presidente de la Real Academia Gallega, nos informa con más apilo detalle en un interesantísimo opúsculo en el que hace un estudio biográfico serio, documentado, apretado de prosa, rico de ideas, sobre D. Ramón de la Sagra, este gran coruñés casi desconocido en su ciudad natal por cuya gloria hizo tanto. Este folleto, digno de sincero elogio, es un buen servicio a La Coruña y una reivindicación justa y plausible de uno de los coruñeses más ilustres de todos los tiempos.

L. L. S.

PUBLICACIONES

LETRAS. Revista del Hogar.

La serie de artículos de réplica a Pemán que, escritos por María Moleiro, viene publicando "Letras" adquiere en el número correspondiente al mes actual un curioso matiz epigramático muy femenino, al tachar la escritora al hombre de inútil para todo aquello que no sean las cosas propias de cada hombre, a diferencia del carácter más universal de la mujer, de cualquier mujer, que hace a ésta apta para muy diversificados quehaceres. Observación y gracejo se allan en estos amenos artículos que responden muy bien a la finura y poesía que caracterizaban a los del vate sevillano acerca de las cualidades femeninas.

En este número de "Letras" se publican además entre otros trabajos de verdadera calidad literaria, uno firmado por Antonio Ortiz Muñoz, titulado "España no se marchó de Bolivia", en el que subraya con emocionado acento la presencia espiritual, cultural y monumental de España en aquel país americano; un reportaje de mucho interés periodístico por centrarse en la iglesia de Santa María, hecha famosa por la película "Las campanas de Santa María", de que es protagonista Ingrid Bergman con Bing Crosby, y que con el título de "El norteamericano padre Peyton, agente de ventas de Nuestra Señora la Virgen María", firma Manuel Sánchez Ana, y "Una docena de augustas niñas españolas: Petronila de Aragón", por F. de Llanos y Torriglia.

Inserta además esta agradabilísima revista para la mujer española su acostumbrada sección gráfica de sociedad impresa en papel "couché", que recoge las presentaciones en sociedad, próximas bodas, fiestas y enlaces nupciales de todo el mundo elegante español y las ya características secciones de belleza, médica, de hogar, de modas, ésta con bonitos figurines en color, amenidades, consultorio sentimental y demás atractivos habituales, todos cuidados y dentro de una irreprochable orientación.

Cuentos, novelas, artículos sobre cine y algunos otros, completan esta revista que por su formato, ornamentación e impresión cuidada constituye un modelo entre las publicaciones de su género e indudablemente la mejor de las que son dirigidas al público femenino.

"MERIDIANO"

El voluminoso número de marzo, correspondiente a esta publicación, inserta un sumario variadísimo, como es habitual, en el que se recogen interesantes reportajes sobre temas de aventuras, geografía, ciencias, medicina, sin que falte la anécdota y el humor.

Suplemento femenino de MERIDIANO

"Meridiano Femenino", del mes de marzo sigue la línea trazada desde su fundación, de unir lo útil a lo ameno, y así, junto a curiosos relatos sobre vida de figuras muy conocidas, se allanean sanos consejos acerca de cuidados del hogar, del niño y de la propia persona, y, lo que tampoco es desdeñable, de cómo se elige esposo.

Igualmente, la confección de este número ha sido cuidadísima y su tipografía es muy atrayente.

ESTOMAGO INTESTINOS
SERVETINAL
Contra el dolor estómago, Acidez, Peso, Ardores, Malas digestiones, Ulceras, Vómitos biliosos, de Sangre, Colitis, Estreñimiento, Diarrea, Mareos, siendo un buen regenerador de las paredes del Estómago e Intestinos.

ARSENIATO DE PLOMO

COSECHAS PERFECTAS
PRODUCTOS SANOS

FIGUEROA

DEPOSITARIOS:
SEÑORES TORRES Y SAEZ
Linares Rivas, 41 y 42 - LA CORUÑA

¡Fíjese cómo está el mundo!

UNA NOVELA BIEN PAGADA

Una revista norteamericana ha tenido un gran acierto para fomentar la vocación literaria. Ha publicado la carta que le dirige la pequeña Martha Bein Outlaw, de Groesbeck, Texas; en la que confiesa tener nueve años y siente enorme afición por la literatura, por lo que le envía una novela, por si tiene a bien publicarla. La novela es la siguiente:

"dos en el lago. Mary, una muchacha de 21 años era muy bonita. pasaba sus vacaciones con su Padre, su madre y su perro inseparable había salido a dar un paseo en bote pero su perro no estaba con ella Precisamente cuando un muchacho iba en otro bote solo y el de ella volcó llamó ella pidiendo auxilio y el muchacho se apresuró a ayudarla y la puso a salvo en su lancha. Gracias le dijo ella no hay por qué dijo él me gusta ayudarle a las chicas guapas mas bien debo ser yo el agradecido, cómo se llama Mi nombre es Mary Gray y tengo 21 años, dijo ella y como se llama usted si me es permitido preguntarle. Desde luego, Mi nombre es Tom Homes y tengo 25 años, oh Mary la quiero mucho cómo puede ser eso apenas me ha visto y sabido mi nombre y edad, ya la conoceré Miss Gray no me llame Miss Gray llámeme Mary, dijo ella, pues llámame a mi Tom, dijo él".

Debajo de la novela de esta chiquita, el director escribe: "¡Trato hecho! A Miss Outlaw le ha sido aceptada su primera obra y le ha sido enviado inmediatamente un cheque de diez dólares".

Y a nosotros no nos queda sino abonarle los primeros derechos de traducción.

DON QUICO

LOS TRIUNFADORES

El otro día dijo el Alcalde que se había ganado la batalla del cerdo. En efecto, ese sabroso animal seguirá vendiéndose en los puestos reguladores del Municipio con la misma profusión que antes de los intentos hechos para perturbar su venta. El señor Molina dijo también: "Oiremos muchas cosas sobre la venta de carne de cerdo; hasta que los del

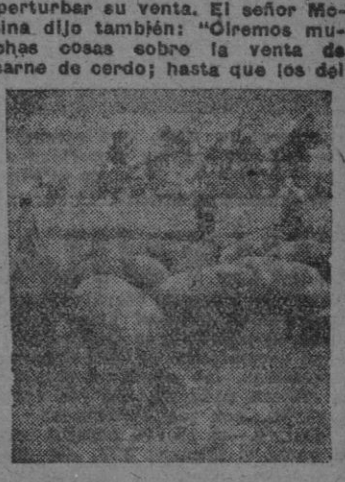

Ayuntamiento nos llevamos buenas cantidades de ella. Nada importan las calumnias, con tal de que los coruñeses tengan carne barata."

Y ahí tienen ustedes un artístico grupo de estos buenos bichitos que siguen viniendo para provecho de nuestro pueblo.

"¡ALTO, ESE PASTEL ESTA ENVENENADO!"

Este grito, ciento por ciento pelioulesco, llegó a los oídos de un soldado británico, en el campamento de Catterick, en el momento en que recogía un paquete en el que su madre le enviaba un pastelón, cuidadosamente confeccionado en la cocina casera.

El soldado en cuestión formaba parte de una unidad de 10.000 hombres que se hallaban de maniobras. Su madre había depositado en correos el paquete, cuando a los tres días oyó al Ministro de Alimentación anunciar que una expedición de levadura concentrada de la casa Beat-Pax Lit, se había mezclado con un veneno peligroso, en un descuido, durante el proceso de fabricación. La pobre mujer, angustiada ante la noticia, ya que ella había empleado la levadura citada, envió un telegrama apremiante, con la sola dirección: "Soldado Stockham, Campamento de Catterick". La policía del campo militar localizó al muchacho, cuando se disponía a saborear el rico regalo y puso a salvo su vida con las voces que encabezan estas líneas.

Moraleja: Antes de comer pasteles entérese si hay telégrafo en la localidad.

MARTE NO HABIA LLAMADO

Acaba de descubrirse el origen de unas señales de radio misteriosas, captadas en 1924, y que se atribuyeron a unas llamadas desde el planeta Marte, en vista de que no se supo otra procedencia más verosímil. Ahora se ha revelado que todo fué debido a un descuido de Gene Darlington, operador de los talleres de la General Electric, quien, probando un aparato, se olvidó de desconectarlo y se pasó toda la noche emitiendo llamadas, que trajeron de cabeza a los expertos de entonces.

Los Deportes

ATLETISMO

Aurelio Otero venció ayer en el Tricathlon

Julio Castro mejora la plusmarca de Galicia de los 1.000 metros

Ayer se celebraron en el Estadio las pruebas del Tricathlon de la F. G. A., en el cual tomaron parte gran número de atletas, que dieron lugar a una interesante lucha en la cual se consiguieron algunas marcas de calidad.

Resultó vencedor el magnífico atleta del R. C. Deportivo, A. Otero, seguido a escasa distancia de su compañero de equipo, Ramón Taibo, que estuvo a punto de arrebatarle el triunfo cuando en la prueba del salto de altura con el listón a 1'75 lo derribó después de que prácticamente lo había franqueado, malogrando así su triunfo y una nueva plusmarca de la prueba.

Entre las marcas conseguidas merece destacar las de 100 metros lisos, de Otero y de G. del Valle (11"4 y 11"5, respectivamente), así como el 1'70 de Taibo en altura, que dado el lamentable estado de la pista vale bastante más.

Como final de jornada se verificó un intento contra la plusmarca de Galicia de 1.000 metros, que nos proporcionó una encarnada lucha entre Mosquera y Castro, resultando vencedor este último y batiendo los dos atletas la anterior marca. El tiempo conseguido de 2 minutos 49 segundos y 8 décimas no señala el límite de las posibilidades de los atletas citados, que esperamos que en un nuevo intento la rebajen ampliamente.

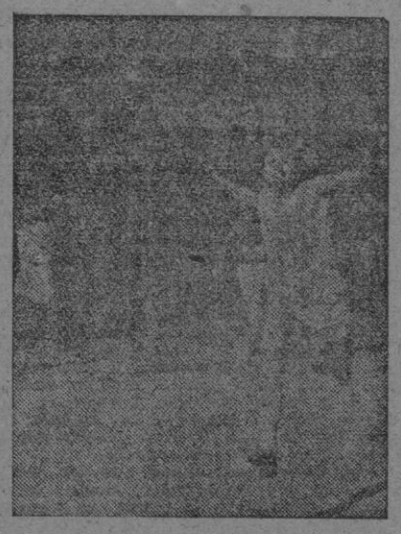

La clasificación general del Tricathlon fué la siguiente:

1, Aurelio Otero (R. C. Deportivo), 1.680 puntos; 2, Ramón Taibo (R. C. Deportivo), 1.651; 3, B. Castro (R. C. Deportivo), 1.524; 4, A. Penoucos (Independiente), 1.512 5, M. Biurrum (F. de J.), 1.424; 6, J. Castro (R. C. Deportivo), 1.376. Hasta 19 clasificados.

FUTBOL MODESTO

La Selección coruñesa, batió a la Mariñana por 4-1

Con muy buena entrada se celebró en la Granja el anunciado partido entre las selecciones de la capital y la de las Mariñas, pues era grande la expectación que este encuentro había despertado en el "mundillo" modesto coruñés. Arbitró el colegiado local Mosquera, y a los tres minutos de comenzar el juego, logró la selección mariñana su primer gol por mediación de Fraga. Atacan luego los de la capital, aunque sin resultado, por la cerrada defensa y acertada actuación del meta forastero. La delantera local, en la que brilla extraordinariamente el extremo izquierdo Soto, no acierta el camino del marco hasta los 20 minutos, en que Manolé se hace con la pelota y tras de sortear a varios contrarios, bombea sobre la puerta enemiga, que se ve batida por un cabezazo de Juanito. Y casi en las postrimerías de esta mitad, Soto recibe un centro largo del extremo contrario; para la pelota con gran tranquilidad y bate por segunda vez la meta de las Mariñas de un potente disparo.

Los comienzos del segundo tiempo hicieron suponer que el equipo forastero encajaría una buena goleada, ya que en los primeros cinco minutos los locales lograron dos nuevos tantos, obra de Juanotto y Sánchez, pero a partir de entonces el juego decayó mucho. Sin embargo, aun con el encuentro decidido no se entregaron nunca los "mariñanes" y bregaron de firme hasta el último minuto de la lucha.

La actuación del combinado coruñés, en líneas generales, fué buena. Moar, Blas y Bonifacio formaron una defensa dura y de fuerte pegada; Barral, Barbeito y Pepiño, cortaron mucho juego y, aunque defectuosos en la entrega, sobre todo Barral, se batieron acertadamente, y la delantera, formada por Capeans, Manolé, Juan, César y Soto tuvo una lucida actuación, destacando de modo extraordinario este último jugador del Español, que desde sus primeras intervenciones se ganó el aplauso de todos los espectadores por su maravillosa intuición y fácil ejecución de la jugada; en plano inferior, figuraron Manolé y Juan. En la segunda parte, Ton sustituyó a Bonifacio; Juananco a Pepiño, y Sánchez a César, actuando estos nuevos jugadores en tono aproximado al de los anteriores. Esperábamos que en el segundo tiempo saliese algún elemento más de los seleccionados, pero Mateo no lo juzgó conveniente, y algunos los convocados quedaron inexplicablemente sin salir al césped.

El conjunto de las Mariñas, a excepción de los primeros momentos del partido, dejó mucho que desear en cuanto al juego que practicaron. Se les notó faltos de ligazón y de juego, y nos resistimos a creer que la representación que jugó ayer sea la "flor y nata" del futbol mariñán. Como destacados anotamos a Chispa y Alfonso Mariñas; los demás practicaron el futbol de volea con mucha profusión.

El arbitraje de Mosquera fué bueno.

A la terminación del encuentro el presidente del Comité de Competiciones, señor López Vázquez, hizo entrega al ganador del hermoso trofeo que se disputaba.

LOUREDA

Hockey sobre hierba

El Ama ka-bat, derrotó al Español por 4-0

BURGOS, 19.—El equipo de hockey coruñés Español S. D. que llegó hoy mismo a esta capital, fué vencido por el Amaika-bat de San Sebastián por 4 a 0.

El Juvenil derrotado en Zamora por 4-1

ZAMORA, 19.—Se jugó el partido aplazado entre el Atlético zamorano y el Juvenil de La Coruña. Vencieron los locales por 4-1. Marcaron por los vencedores Lorén, Manolo, Gacés y Neira y por el Juvenil, F. Otero.

Arbitró bien, Pérez Blanco.

Según referencias facilitadas ex el Juvenil, el A. de Zamora no aceptó el árbitro designado, actuando un colegiado local que permitió toda clase de violencias, como consecuencia de las cuales hubo varios lesionados en el bando coruñés.

El Juvenil piensa elevar una protesta a la Nacional.

El Toulouse venció al Barcelona en las Corts, por 1-0

BARCELONA, 19.—En las Corts, con mucho público, se jugó el partido amistoso entre el titular y el Toulouse de Francia. Los equipos salen juntos al campo y son aplaudidos. Arbitra el señor Azón.

Alineaciones: Barcelona: Velasco; Calo, Torra; Navarro, Calvet, Anjauma; Basora, Seguer (Escolá), Da Silva (Colino), Florencio y Bravo.

Toulouse: Ibrir; Frey, Delgado; Sauvaj (Camarata), Fortunell, Ubroglie Camarata (Poyan), Hamiri (Burcer), Simbaldi, Burcer (Doye), Doye (Hamiri).

El juego comenzó con dominio alterno, y así transcurrió el primer tiempo. Los franceses, aferrados a la "WM", someten a sus contrarios a estrecho marcaje. Ambas porterías pasan por momentos de peligro que resuelven bien los guardametas.

En la segunda parte, dominan los franceses con intensidad y consiguen a los 22 minutos el único tanto, por medio de Doye. El Barcelona quiere empatar, pero lo impide la cerrada defensa contraria. Escolá falló un tanto hecho al lanzar un tiro a las manos de Ibrir.

El Toulouse demostró tener buen juego y ser un conjunto homogéneo. Apoyados en una mayor fortaleza física, de la que en algunas ocasiones abusaron, dominaron por completo en el juego por alto. Destacaron el guardameta y el medio centro. Los mejores del Barcelona fueron Velasco, aunque tuvo algo de culpa en el gol, Calo, Anjauma y los extremos. El señor Azón realizó un arbitraje deficiente, perjudicando a ambos equipos.—(ALFIL).

No se recuerda tanta expectación ante un encuentro internacional

MADRID, 19.—Continúan afluyendo miles de aficionados de toda España, para presenciar el encuentro Portugal-España, en el campo de Chamartín. Casi todos ellos carecen de localidades y seguramente pasarán sin ver el encuentro por falta de entrada.

Las que se hallan en la reventa extraoficial, pues en la oficial no existe ni una sola, se venden a precios astronómicos. Generales a 150 pesetas; anfiteatros a 250 y las tribunas suelen pasar de las 500 pesetas.

Con el público que pide localidades para este encuentro sería necesario un campo, que tuviese disponibes a razón de los pedidos efectuados y de la cantidad de aficionados que se han quedado sin entrada, un aforo de doscienta cincuenta mil localidades.

Jamás se ha conocido una expectación igual por presenciar este encuentro y jamás, tampoco, se ha dado el caso de una solicitud de localidades como en esta ocasión

La Selección española será la siguiente:

Elzaguirre; Clemente, Aparicio; Alconero, Nando, Alonso; Epi, Vidal, César, Igoa y Gainza.

Una mala noche

MADRID. — Una vista de la cola formada ante las taquillas del campo del Real Madrid la noche anterior del día del despacho de las localidades para el encuentro España-Portugal, que la Federación Española de Futbol expenderá a los socios de aquel Club. (Foto CIFRA).

Mañana, en el Estadio, Fabril-Arenal

Se espera con interés este encuentro, correspondiente a la serie A regional, que mañana a las doce jugarán en el Estadio el Arenal de Santiago y el Fabril, porque siempre los compostelanos han logrado brillantes actuaciones en nuestra capital, y por otra parte se desea conocer las posibilidades de los "fabriles", equipo que ha cogido el Deportivo bajo su dirección y en el que se han puesto muchas ilusiones.

Todo París, pendiente del circuito ciclista de los "Seis Días"

Once equipos franceses se enfrentan con seis belgas y once holandeses

Asisten unos 60.000 espectadores, y se anuncian más de dos millones de primas

PARIS 19.—(CRONICA DEL CORRESPONSAL DIPLOMATICO DE "YA" Y LA AGENCIA LOGOS, ANTONIO MIRA, PARA "EL IDEAL GALLEGO.")

El vértigo mareante de los "seis días" devana su madeja de jerseys polícromos a la luz azulada y amarilla del Velódromo de Invierno. Son zonas de sombra las inmensas tribunas apagadas donde se adivinan las cabezas gesticulantes de los apasionados ciclistas, "amateurs" que gritan para animar a sus favoritos. Los altavoces repiten incansablemente las primas ofrecidas por las Casas comerciales, y los nombres de los ases que, a golpe de pedal y de equilibrio, las arrebatan. Silbidos y disparos de pistola deportiva que señalan las salidas de estos arranques fugaces y ocasionales pero sucesivos, puntean con algún gusto para los espectadores distraídos de esta ininterrumpida carrera que durará seis días, ciento cuarenta y cuatro horas, y en la Pelouse, en el centro de pista, los aficionados fanáticos se pasean y siguen las incidencias de la carrera con los comentarios de los que están en el secreto. Porque todo tiene su secreto y el de esta tradicional competición deportiva, tan francesa y tan famosa en el mundo entero, parece ser, según me ha dicho el camarero del restorán en que suelo comer, que todos los equipos y corredores se han puesto de acuerdo para hacer un fondo común y repartirse buenamente, al fin del certamen, las primas que el comercio y la afición han ofrecido con el fin de dar más interés a la prueba. Pero conste que yo no salgo responsable de esta afirmación y que, pese a ella, afirmo que el golpe de vista del Velódromo de Invierno es espléndido.

Yo he pasado al gigantesco Velódromo por la puerta de corredores; he atravesado sus cabinas que olían a embrocación, he llegado por el pasadizo subterráneo al corazón de la pista entarimada—sueño de todo ciclista—que se riza en las curvas del Velódromo donde el peralte culmina casi en vertical y obliga a inclinarse al corredor; y por pura casualidad he ido a encontrar allí al hombre deportivo del día en París: Marcel Cerdán, recién llovido del cielo en un "Constellation" con Edith Piaf, la reina americana del algodón.

Marcel, Marcel, le gritan, acosándole sus admiradores, que le piden autógrafos sobre el programa de los "seis días". Cerdán, satisfecho por ser la "vedette" del primer día de los seis, sonríe y firma a derecha e izquierda. Viste un traje azul marino y parece cansado, fatigado. Es como un boxeador intelectual y casi no se advierten sus rasgos de atleta. Sin embargo, se ha creído obligado a venir a este espectáculo permanente para ver cómo giran y giran veloces y ágiles estos ardillas de la pista. Fuera, una ligera llovizna gris vaporizada por el viento del Sena hace marchar deprisa con el último frío precursor del equinoccio, a los grupos de iniciados que discuten ya los méritos del equipo Schulte-Boeyen, el terror holandés. Pero los sesenta mil espectadores tienen puesta toda su fe en los corredores franceses, tan conocedores de la pista y de la prueba, tan ligeros y potentes sobre sus máquinas que tienen la tracagráci de los insectos, y que, sin embargo, cuestan ahora 25.000 francos. Todo, en definitiva, es cuestión de dinero. Dinero, millones de francos para la industria francesa de la bicicleta, dinero para la organización comercial de la prueba, dinero para la propaganda de las estrellas del cine, de las Artes y de las Letras que vendrán a beber una copa de Champaña y ofrecer una prima bajo los fogonazos de los fotógrafos. En una tribuna, los controladores se afanan, y en un breve entreacto, que no paralizará la carrera, un chansonnier vendrá a ofrecer su última creación.

¿Novedades? Algunas muy menudas: Se corre contra las agujas del reloj y la meta está señalada por un disco luminoso; la publicidad ha hecho sus mejores carteles: jugo de frutas, disoluciones, fijadores de pelo, impermeables, desinfectantes y lotería nacional, se lanzan sus desafíos en letras de seis pies. Pero todo este casi no interesa a los deportistas fanáticos. Estos sólo saben que once equipos franceses se enfrentan con seis belgas y dos holandeses, que se anuncian más de dos millones de primas, y que el equipo franco-italiano se dispone a cosechar muchas victorias. Por el momento, el equipo belga Naeye-Brunell recuerda que fué campeón del año pasado, y la rivalidad mayor se manifiesta entre los belgas y holandeses, pese a la mayoría de equipos franceses. En los deportes no valen las reglas democráticas. Entre los equipos franceses, la Pebieresres y Godeau Goujón son favoritos. Los aficionados tradicionales han venido con su maletín, en el que ocultan su enorme paciencia inabordable al mareo de tantas vueltas, y unos bocadillos de chorizo y camembert bien rociados de vino tinto. Todo el mundo está hoy contento, porque los franceses han empezado a atacar los primeros. Y aunque aún el público no distingue bien los jerseys de los 26 corredores, nadie comenta aquí el discurso de Truman ni las consecuencias del pacto de Bruselas. Parece que todo París está entregado a la pasión de esta prueba deportiva, que es como un vals ciclista contra el mareo, la fatiga y el sueño, y el único comentario ajeno a esta cuestión que he oído se refiere al último golpe del gong de las tracciones delanteras. Y es que todo francés lleva dentro, en potencia, un ciclista.

ARTILLERIA

Parque y Maestranza de La Coruña

(SECCION DE TROPAS)

Necesitando esta Dependencia adquirir legumbres para la cocina de Tropas, los proveedores que deseen facilitarlas podrán hacer proposiciones en pliego cerrado a dicho Cuerpo, hasta las 11 horas del día 24 del actual.

Para informes dirigirse al Comandante Mayor en su despacho de 10 a 12 de los días laborables. El presente anuncio será abonado por el provisionista.

La Coruña, 16 de marzo de 1948.

El Comandante Mayor,
DOMINGUEZ AMOR

CRONICA REGIONAL

SANTIAGO

SANTIAGO, 19.—El Obispo auxiliar, doctor Souto Vizoso no ha recibido hoy visita alguna ni celebró su onomástica, debido al duelo por la muerte del señor Arzobispo. En las primeras horas de la mañana dijo una misa en la capilla del Palacio Episcopal, aplicada en sufragio del doctor Muniz Pablos. Asistió al religioso acto todo el personal de Palacio.

Se siguen recibiendo numerosos telegramas y cartas de pésame. Mañana sábado, a las once y media se celebrarán en la iglesia de San Martín Pinario los funerales que organiza el Seminario en sufragio del Prelado fallecido.

* * *

Una gran afluencia de fieles se congregó en la Catedral con motivo de la festividad de San José. Predicó el canónigo penitenciario señor Espiño Arceo.

* * *

Cuando terminen las vacaciones de Semana Santa, en el Colegio Mayor de Generalísimo Franco se celebrarán los actos dedicados al día del residente, con festivales literarios y musicales, y conferencias, a cargo de profesores y destacadas personalidades de las Letras gallegas.

* * *

Para el domingo se preparan dos excursiones a Villagarcía, para asistir al partido que dicho día jugará en aquella localidad el Deportivo de La Coruña.

EL FERROL DEL CAUDILLO

LA FESTIVIDAD DE SAN JOSE

EL FERROL DEL CAUDILLO, 19.— Con gran brillantez y extraordinaria concurrencia de fieles se celebraron en todas las iglesias los cultos en honor al Glorioso Patriarca San José, recibiendo al Señor numerosos fieles.

En la iglesia parroquial de San Julián, se celebró a las once de la mañana una solemnísima función religiosa asistiendo a ella el personal de la Empresa Nacional Bazán de Construcciones Navales Militares de cuyo organismo es su Patrono e glorioso Patriarca.

Se cantó la misa "Segunda Pontificalis", del maestro Perossi, tomando parte en el coro el orfeón de la Empresa Nacional "Bazán", dirigido magistralmente por el capellán de la Factoría, don Manuel Pérez Fanego.

A la terminación de la misa se cantó el himno a San José, del maestro Luis Iruarrizaga.

Festejando el día de San José no hubo trabajo en los Arsenales, Astilleros y demás industrias de la ciudad. El comercio no abrió en todo el día.

INFORMACION DE MARINA

Se convoca a exámenes de oposición para cubrir veinticinco plazas de Aspirantes de Marina.

Los exámenes tendrán lugar en la Escuela Naval Militar de Marín (Pontevedra) y darán comienzo el día 5 de noviembre de 1948.

Las plazas convocadas se cubrirán por riguroso orden de puntuación, sin que en ningún caso pueda autorizarse otra ampliación que la de cuatro plazas para los opositores que tengan reconocido el derecho a plaza de gracia, de acuerdo con lo estipulado en la O. M. de 6 de julio de 1944. (D. O. número 155).

—Se convoca a exámenes de oposición para cubrir cinco plazas de Aspirantes de Intendencia de la Armada.

Los exámenes tendrán lugar en la Escuela Naval Militar de Marín (Pontevedra) y darán comienzo el día 26 de noviembre de 1948.

Las plazas convocadas se cubrirán por orden riguroso de puntuación, sin que en ningún caso pueda autorizarse otra ampliación que la de una plaza para los opositores que tengan reconocido el derecho a plaza de gracia, de acuerdo con lo estipulado en la Orden Ministerial de 6 de julio de 1944 (D. O. número 155).

—Se convoca a exámenes de oposición para cubrir diez plazas de aspirantes de Infantería de Marina.

Los exámenes tendrán lugar en la Escuela Naval Militar de Marín (Pontevedra) y darán comienzo el día 6 de diciembre de 1948.

Las plazas convocadas se cubrirán por orden rigurosa de puntuación, sin que en ningún caso pueda autorizarse otra ampliación que la de dos plazas para los opositores que tengan reconocido el derecho a plaza de gracia de acuerdo con lo estipulado en la Orden Ministerial de 6 de julio de 1944 (D. O. número 155).

—Se convoca a exámenes de oposición para cubrir diez plazas de aspirantes del Cuerpo de Máquinas de la Armada.

Los exámenes tendrán lugar en la Escuela de Mecánicos, de El Ferrol del Caudillo y darán comienzo el día 15 de noviembre de 1948.

Las plazas convocadas se cubrirán por orden rigurosa de puntuación, sin que en ningún caso pueda autorizarse otra ampliación que la de dos plazas para los opositores que tengan reconocido el derecho a plaza de gracia, de acuerdo con lo estipulado en la Orden Ministerial de 6 de julio de 1944 (D. O. número 155).

DE SOCIEDAD

En la iglesia parroquial de Nuestra Señora del Carmen, recibió por vez primera el Pan de los Angeles, el niño Antonio Monzón López.

Con el nuevo comulgante se acercaron a la Sagrada Mesa para recibir al Señor sus padres, familiares y amigos.

Los señores de Monzón Sobrino (don Luis), conmemorando esta fausta fecha celebraron una fiesta en su domicilio, obsequiando espléndidamente a sus amistades.

DEL INSTITUTO

Ha sido nombrado vicedirector de este Instituto Nacional de Enseñanza Media "Generalísimo Franco", de esta ciudad, el catedrático de Geografía e Historia, de dicho Centro, don Claudio Infanzón Sánchez.

LUGO

LUGO, 19.—Con gran esplendor se celebró en esta ciudad la festividad de San José. La Delegación provincial del Trabajo organizó diversos actos, entre ellos una misa solemne en la Catedral a la que asistieron representaciones de los diversos sindicatos y los obreros de la Cofradía Gremial de San José. Después del Evangelio cantó las glorias del Patriarca el orador sagrado don José Varela Sánchez, que expuso la trascendental misión de la familia en la sociedad, y presentó a San José como modelo de padres.

Terminó el piadoso acto con la bendición del Santísimo.

* * *

En el estadio lucense se jugó el encuentro de la serie A. (zona Norte) entre el C. D. Polvorín, de esta ciudad, y el Torre, de La Coruña. El partido, que se desarrolló con intenso dominio lucense, terminó con la victoria del Polvorín por 5 a 1.

PONTEVEDRA

PONTEVEDRA, 19.—Hoy, el pueblo pontevedrés realizó una brillante jornada piadosa, con motivo de los solemnes cultos dedicados al Patriarca San José, en el templo de Santa María, y a la Virgen de los Dolores en la iglesia de los Padres Franciscanos. En los dos templos se distribuyeron infinidad de comuniones, siendo un acto fervorosísimo a comunión general en Santa María, en donde tres señores sacerdotes distribuyeron sagradas formas por espacio de más de media hora. En los dos templos hubo procesión solemnísima (con el Santísimo, en Santa María y con la imagen de la Virgen, en San Francisco). En la primera de dichas iglesias hizo el panegírico de San José el Padre Villalobos, de la residencia de los capuchinos de Madrid, y en la segunda el P. Feijóo, de la Orden Franciscana.

LOS INGENIEROS INDUSTRIALES

Hoy se reunieron en esta capital los ingenieros industriales de la provincia para festejar a su santo Patrono San José. En Santa María tuvieron una misa muy solemne, con sermón, a cargo del P. Villalobos.

POR EL ARZOBISPO DE SANTIAGO

Los párrocos de Santa María y San Bartolomé han organizado para mañana, sábado, solemnes funerales en sufragio del alma del Excmo. Sr. Arzobispo de Santiago Dr. Muniz Pablos. El acto será a las once y concurrirán las autoridades. La parte musical estará a cargo de la "Schola" del Monasterio Mercedario de Poyo.

BODA

Hoy, en la capilla de San Roque se celebró la ceremonia del enlace matrimonial de la señorita Carmen González Río con el joven perito industrial don Manuel Paz Roibal.

NOYA

LA SEMANA SANTA

Revestirá este año gran solemnidad la Semana Santa en todos sus actos de los que detalladamente daremos cuenta. El sermón del Encuentro que tradicionalmente se celebra en la calle de Felipe de Castro, será predicado por el elocuente orador, R. P. Celestino, franciscano de la residencia de esta villa.

CONCIERTO DE PIANO

Patrocinado por la Sociedad Liceo, ha tenido lugar en el salón del cine Galicia de esta localidad, un concierto de piano a cargo de joven y eminente pianista, oriundo de esta villa don Javier Ríos Graña, cuya actuación ha sido largamente aplaudida, motivo por el cual felicitamos al eminente artista, felicitación que hacemos extensiva a su padre don Antonio Ríos Rouquete, catedrático del Instituto de Santiago e hijo de Noya, donde cuenta con innumerables amistades.

TOROS

Para el día 5 del mes de abril próximo anúnciase una magna corrida de toros, con la intervención de los mejores novilleros nacionales, tales como Paco Aguado triunfador el año último en esta plaza; Isidro Marín y el Niño de la Palma, que lidiarán hermosos novillos de afamada ganadería salmantina.

DE SOCIEDAD

Ha salido para Torresandino, en la provincia de Burgos, D. Manuel Sánchez Romero, con objeto de tomar posesión como secretario del Juzgado y Ayuntamiento de dicha localidad.

FUNERALES POR EL EXCELENTISIMO SEÑOR ARZOBISPO

Ha causado profunda impresión en esta villa el fallecimiento de nuestro querido prelado Excmo. y Rvdmo. Sr. Arzobispo doctor D. Tomás Muniz Pablos, por cuyo eterno descanso se celebrará el próximo sábado día 20, en la iglesia parroquial, solemne acto fúnebre, que será presidido por las autoridades locales y al que ha sido invitado el pueblo en general, que no dudamos asistirá en masa a dicho acto como último tributo a rendir al fallecido prelado.

EJERCICIOS ESPIRITUALES

Católicos se aproxima el día 22, lunes santo, en que el Rvdo. P. Cutre, S. J., superior de la residencia de Santiago dará comienzo a sus conferencias cuaresmales.

Por la mañana, desde ese día a las siete y media, de la mañana tendrá lugar un retiro especial para todo el pueblo. A las siete de la tarde, conferencia especial para mujeres y a las ocho y media de la noche tendrá lugar la exclusiva conferencia para hombres.

¿Quién dejará de escuchar la palabra de Dios? ¡Católicos noyeses! Preparémonos a celebrar con el fervor máximo la Semana Santa. Acudamos todos a estas conferencias cuaresmales que pronunciará sabio y elocuente P. Cutre, S. J., asistiendo a ellos obtendremos la bendición del señor y al efectuar una gran manifestación de fe con nuestra presencia, cumpliremos debidamente con el Santo Precepto.

* * *

Cristo espera a todos los católicos de Noya desde el lunes 22 en San Martín. ¿Quién dejará de escuchar su llamada? Noyeses, demostremos una vez más nuestro acendrado catolicismo acudiendo a oír las conferencias del P. Cutre, S. J.

VILLALBA

BODAS

El pasado día 10 se ha efectuado el enlace matrimonial de la señorita Lolita Insua Bermúdez y don José Lloveres Bouza. Apadrinaron a los contrayentes don José Lloveres, padre del novio y la señorita Angelita Insua, hermana de la novia. Después de obsequiar a sus invitados, salieron a visitar diversas ciudades de Galicia.

—El día 13, ante el altar mayor de la iglesia parroquial santificaron sus amores la señorita Victorina Criado Lafuente y don Vicente Coriña Pérez. Actuaron de padrinos don Justo Pérez López y la señorita Elenita Criado Nistal.

Los nuevos esposos salieron en viaje nupcial a visitar diversas poblaciones españolas. Nuestra enhorabuena.

VALDOMAR

El día 4 de abril y el 11 se celebrarán respectivamente, en Valdomar y Begonte, las tradicionales fiestas de San Benito de Palermo, en Valdomar y San Lázaro, en Begonte, día 11, las que prometen estar muy concurridas dada la mucha devoción que se tiene en esta comarca a dichos santos.

CARRIL

EJERCICIOS ESPIRITUALES

Dieron comienzo en la Iglesia parroquial los ejercicios espirituales para jóvenes de 17 años en adelante dirigidos por D. Juan Illanes Vales cura párroco de esta villa. Los cultos de la mañana, plática y santa misa comenzarán a las seis y los de la tarde a las siete y media. Al finalizar estos practicarán los ejercicios espirituales los caballeros a tenor del plan y normas que se les darán oportunamente.

NUEVA MAESTRA

Después de haber conseguido brillantes notas en toda la carrera ha obtenido el título de Maestra nacional en la Normal de Pontevedra la señorita Lolita Alonso Pérez, hija de los Maestros nacionales de Beade don Serafín Alonso y doña Laureana Pérez.

Nuestra más cordial enhorabuena.

DE VIAJE

Marchó a Madrid don José Alvarellos González y su hija Mercedes.

CAMBADOS

PROXIMAS CONFERENCIAS ESPIRITUALES

A principios del próximo mes de abril, darán comienzo en la iglesia parroquial los ejercicios espirituales preparatorios para el cumplimiento del Santo Precepto Pascual. Serán dirigidos por prestigiosos oradores de la Orden de los Pasionistas, esperándose, al igual que otros años, nutrida concurrencia. El día y horas para las diversas conferencias para mujeres y hombres, se comunicará oportunamente.

NUEVO PROFESOR MERCANTIL

En la Escuela de Comercio de Vigo, ha obtenido el título de profesor mercantil, el joven de la localidad don Juan Toscano García. Nuestra cordial enhorabuena al nuevo profesor mercantil, lo que hacemos extensiva a sus padres y hermana.

ENFERMO QUE MEJORA

Después de haber sufrido en Madrid una importante intervención quirúrgica, se encuentra nuevamente entre nosotros muy mejorado de su dolencia, el médico de A. P. D. en esta localidad, don Roberto J. Pomares Santos.

Desde estas columnas felicitamos al señor Pomares Santos y le deseamos un completo y definitivo restablecimiento.

LOS JOVENES DE A. C. Y SU DIECINUEVE ANIVERSARIO

En [illegible] S. José, [illegible] de los Jóvenes de A. C. Diecinueve años que han transcurrido en medio de grandes vicisitudes, y en el curso de los cuales, muchos de los que hoy forman en las filas de esta pujante rama, como los que fueron y hoy pertenecen a la rama de hombres, recuerdan épocas de grandes luchas y dificultades y la pérdida del gran fundador y consiliario, D. Jesús Rodríguez Cadarso.

En este 19 aniversario fundacional, reciban los jóvenes de A. C. nuestro aliento y adhesión.

TEMAS LOCALES

Parece que va a iniciarse la construcción de la plaza de abastos, después de diversas controversias. Aunque el sitio elegido no sea de los más apropiados para la expansión y crecimiento del pueblo, pero de no ser en el paraje de la juventud o carretera de Pontevedra, sitio, a criterio de la mayoría, el más indicado, hágase donde sea y no se demore esta obra de tanta necesidad en nuestra villa.

La reparación del puente de la Barca es otra labor de pura necesidad, bien sabemos que ello no es culpa de nuestra primera autoridad municipal ni de su Corporación, pero una persistente y machacona súplica a la autoridad competente, haciéndole ver los perjuicios que irroga a nuestro pueblo, aceleraría su reparación.

Hace tiempo en diversas localidades y aun en pueblos de menos importancia, y tal vez de menos vida industrial, tienen establecido el servicio de facturación, y en Cambados, a pesar de ser notoria su necesidad, todavía no se ha establecido. Sabemos que se han hecho gestiones en este sentido, y líbrenos Dios de enderezar entuertos, mas en todos cabe la aportación de su granito de arena en pro del engrandecimiento de nuestro pueblo.

LA SOCIEDAD CULTURAL

Hace unos días han tomado posesión de sus cargos, los nuevos miembros de la Junta directiva de la progresiva sociedad Cultural que quedó integrada por D. Manuel Otero y Otero, D. Fernando González Fernández, D. Manuel Bouzas Costa, don Ernesto Silva Losada, D. Antonio Pillado Chaves, D. Emilio Martínez Fernández, D. Jesús Estonbio Pontevedra, don Jesús Piñeiro Reguera, D. Antonio Pérez Rey, D. Juan Toscano y otros que en este momento no recordamos.

La labor desarrollada por los miembros de la Junta anterior, muchos de los cuales constituyen la actual, es digna de encomio, ya que han mejorado la situación de la sociedad en varios aspectos y en especial el haber conseguido formalizar diversos trámites para su inclusión como tal sociedad con arreglo a lo dispuesto en la ley de asociaciones.

La sociedad Cultural es y será siempre la misma a pesar del carácter de innovación que circunstancias especiales obligaron a darle y que no contrarrestará el afecto que todos los socios sienten por ella.

A la nueva directiva nuestra enhorabuena a quienes deseamos una acertada labor.

EL FALLECIMIENTO DEL PRELADO

Fué muy sentido el fallecimiento de nuestro amado Arzobispo Dr. Muniz Pablos y que en esta villa se le recuerda con cariño y veneración. Los organismos oficiales han enviado sendos telegramas de pésame y la Acción Católica representada por varios miembros de las diversas ramas, en unión del clero parroquial, se trasladaron a Santiago para testimoniar personalmente el pésame de todos los cambadeses y asistir a la conducción del cadáver del bondadoso prelado.

ARES

LA SEMANA SANTA

La comisión de fiestas de la Semana Santa, ha hecho público el programa de los actos y ceremonias que con el mayor esplendor se celebrarán en esta villa en el año actual.

Los días 22, 23 y 24, a las 8'30 de la noche, tendrán lugar las conferencias solo para hombres a cargo del P. Rubinos, a las cuales prometen concurrir gran número de vecinos.

El Jueves Santo saldrá la procesión del Nazareno, y durante toda la noche permanecerá expuesta S. D. M. en el Monumento para la adoración de los fieles.

El Viernes Santo, a las 4 de la madrugada recorrerá las calles el tradicional "Pregón" y a las 8'30 se celebrará el Santo Encuentro en la Plaza del Generalísimo.

Por la tarde, sermón de las Siete Palabras con Descendimiento y a continuación la Procesión del Santo Entierro, presidida por las autoridades.

A las 10 de la noche saldrá la procesión de "Los Caladiños", de tradicional devoción en esta localidad.

El sermón del domingo de Ramos, estará a cargo de D. Manuel Arjomil, cura párroco de Caamouco y los demás días el Padre Rubinos (Jesuíta).

Se ha contratado una orquesta para amenizar todas las ceremonias del Jueves y Viernes Santo, colocándose altavoces en dichos días para mejor audición de los sermones.

ZAS

El día 23 dará comienzo en esta parroquia la Santa Misión a cargo de los reverendos padres Patricio y F. de la Fuente, S. J.

Desde la fecha que se anunció, ha sido muy bien acogida por los fieles de esta comarca, que esperan ansiosos el poder oír la palabra Divina.

NEGREIRA

En la parroquia de Aro se están ultimando todos los preparativos para celebrar con la mayor solemnidad la Semana Santa a la que, como todos los años, suele concurrir muchísimos fieles de las parroquias del contorno.

Con el dinamismo y entusiasmo de su digno párroco D. Nicolás Garrido, este año quiere que supere a los demás años, y para su realización ya están los carteles anunciadores de las principales solemnidades y cultos a llevar a cabo.

El domingo de [illegible], se tendrá la bendición de las p[illegible] la procesión, en la que se [illegible] litúrgicos de ritual, [illegible] la entrada de [illegible].

Los días lunes, martes y miércoles por la tarde, habrá conferencias para el Santo Precepto.

El Jueves Santo, se tendrá la misa de comunión general, y por la tarde se predicarán los sermones de la institución de la Eucaristía, Hora Santa y Pasión. El Viernes Santo se tendrá, a las ocho de la mañana, la ceremonia del Encuentro, y por la tarde; Vía Crucis, predicado, en la que actuará la orquesta de la catedral de Santiago; a las cinco, sermón del Desenclavo, procesión del Santo Entierro y al final el sermón de la Soledad de María.

De todos los sermones está encargado de predicar el R. P. Sebastián Rodríguez, franciscano del convento de Betanzos, muy conocido en esta parroquia como gran orador sagrado.

MARIN

Ha dado a luz felizmente una niña, segunda hija de su matrimonio, doña Amalia Farto, esposa del industrial don Antonio Iglesias Garabatos. Enhorabuena.

* * *

Le ha sido concedida la Placa de la Real y Militar Orden de San Hermenegildo al comandante de máquinas y profesor de la Escuela Naval Militar, don José Marcos.

* * *

Por orden superior, pasa destinado a la Escuela Naval Militar como comandante de brigada de alumnos, el teniente de navío don Miguel Riera Pons, que desembarca del destructor "José Luis Díez".

* * *

Se encuentra en Marín don Cipriano Tapia Hernández, vicario jefe de los servicios eclesiásticos de la Armada.

* * *

Se están llevando a cabo por el Ayuntamiento los contratos de compra para la adquisición de los terrenos necesarios destinados al ansiado campo de deportes, de lo que nos congratulamos.

DEPORTES

Mañana domingo, en el campo de A Lomba se enfrentarán el R. C. Deportivo de La Coruña y el Arosa de la localidad disputándose el trofeo "Ana María".

El partido dará comienzo a las cuatro y media de la tarde.

De todos los pueblos comarcanos, y los de otro lado de las Rías Bajas, se anuncian excursiones para presenciar tan interesante partido.

Para comodidad de todos los aficionados funcionará en el campo un potente equipo de altavoces que irá dando cuenta del desarrollo del partido internacional que en ese mismo día se verificará entre los equipos de Portugal y España.

* * *

Después de varios días de estancia en Madrid ha regresado a esta nuestro buen amigo el presidente de la Cámara de Comercio don Adolfo Llavó Pérez, a quien damos la bienvenida.

COSPEITO

DEL HOMENAJE A PEPIN RIVERO

FERIA DEL MONTE.—Halló grata acogida en la Feria del Monte y en toda la Tierra-llana el merecido homenaje que la Prensa de España proyecta dedicar a la memoria del gran periodista don Ignacio Rivero, director del "Diario de la Marina", de la Habana.

* * *

En las parroquias de Pino y Cospeito, tras una preparación y predicación llevada a efecto con feliz éxito por Rvdos. Padres franciscanos y pasionistas, numerosos fieles cumplieron con el Santo Precepto.

* * *

Hállase entre nosotros el distinguido joven alumno de Derecho, don José Antonio López Graña, de apreciable familia de esta localidad.

—Hemos saludado a nuestro querido y antiguo amigo, el culto maestro nacional don Anselmo Vaamonde Paredes, también de estimada familia de Cospeito.

A PLAZOS Y AL CONTADO
RELOJES SUIZOS CRONOGRAFOS
15 AÑOS DE GARANTIA
ESTILOGRAFICAS TIPO AMERICANO
GRANDES FACILIDADES de PAGO
ENVIOS A SU DOMICILIO-PIDA CATALOGO GRATIS
COMERCIAL RELOJERA SUIZA
APARTADO 66-ZAMORA
LOS MEJORES PRECIOS

CLINICA BENAVENTE
Del Dr. José L. García Suárez
Suspende su consulta de enfermedades de los ojos hasta el 5 de Abril próximo.

GRANJA NAYA
CAMBRE
pone a la venta pollos de 1 1/2 a 3 kilos de peso al precio de 20 pesetas-kilo en vivo a escoger en gallineros.
Terneritas legítimas holandesas de 2 a 4 meses a precios razonables

†

EL SEÑOR

DON JOSE FERNANDEZ DOMINGUEZ

FALLECIO EL 13 DEL CORRIENTE A LOS 58 AÑOS

HABIENDO RECIBIDO LOS AUXILIOS ESPIRITUALES

R. I. P.

Su apenada esposa Josefa Paz Piñeiro; sus hijos Ramón, María Mercedes, Manuel y Pepita; hermanos políticos María, Blanco, Isolina Paz y María Couceiro; [illegible] tía política Josefa Piñeiro, primos, sobrinos y demás familia,

SUPLICAN a sus amistades lo tengan presente en sus oraciones, por cuyo motivo le quedan muy agradecidos.

OUTES 14 de Febrero de 1948.

†

EL SEÑOR

DON ENRIQUE ROMERO MIGUENS

FALLECIO EN EL DIA DE AYER A LOS 25 AÑOS DE EDAD

R. I. P.

Sus apenados padres, hermanos, tíos y demás familia,

[illegible] a sus amistades [illegible] a la conducción del cadáver al cementerio católico de esta ciudad, cuyo acto tendrá lugar hoy a la una y media de la tarde, por cuyo favor les anticipan las más expresivas gracias.

Casa mortuoria: Plaza de España, [illegible] cuarto.

GRAN FUNERARIA

España clave en el tráfico aéreo universal

(CONTINUACION DE OCTAVA)

aeropuerto transoceánico de España por excelencia.

Barcelona, la segunda capital española, no podía, bajo ningún concepto, quedar al margen. Allí se construye, en Prat de Llobregat, el segundo aeropuerto transoceánico de nuestro país, de excepcional importancia en las rutas a Ginebra, Roma y Oriente Medio, así como en las que la unen con otras capitales tales como Londres, Bruselas, Ginebra, Roma, Amsterdam, Estocolmo, etc.

No ha sido obstáculo para nuestros ingenieros aeronáuticos su proximidad al mar; un perfecto sistema de dragado, realizado por potentes bombas, ha resuelto el problema satisfactoriamente. Las pistas en construcción son dos de 2.600 x 60 metros; una de 2.975 por 90; otra de 2.453 y, por último una menor de 1.385 x 40 metros. Para dar una idea de la superficie haremos notar que el primitivo aeropuerto "Muntadas" sólo ocupará un 10 por ciento de la superficie total. Ocupa un primer puesto en las obras de este aeropuerto el transporte de áridos para el afirmado de las pistas, de los cuales necesitan aproximadamente 150.000 metros cúbicos por cada uno; se llevan invertidos, hasta este momento, unos 200 millones de pesetas.

El tercer aeropuerto transoceánico —de la clase "A", o de primera categoría, así denominados internacionalmente— es el de San Pablo, en la luminosa ciudad de Sevilla. Ya tiene en servicio una pista de 1.948 metros y dentro de poco entrarán en servicio la de 3.000 —de vuelo sin visibilidad, con instrumentos— y otra de 1.948 metros; además, tendrá una de 2.000 y la pequeña de 1.600. El ancho de las pistas oscilará entre 80 y 50 metros. Las obras se realizan intensamente para poner cuanto antes a máximo rendimiento el aeropuerto.

Inmediatamente detrás de estos aeropuertos se encuentra el de Manises, en Valencia. Ha necesitado un importante movimiento de tierras y actualmente se construye una pista de 2.500 metros de las tres iguales que están proyectadas; con el fin de que el tráfico no sufra demora, dada la importancia del aeropuerto en la economía regional levantina, se ha construído una metálica de 1.800 metros de longitud. Esto ha permitido no sólo mantener el volumen de tráfico, sino aumentarlo. Aquí, como en Barcelona y otras poblaciones, es la región, y su producción, la que pide a gritos el aeropuerto, salida natural de sus mercancías.

Saltemos ahora a las Islas Canarias; allí nos encontramos con dos aeropuertos muy importantes: Gando, en las Palmas y Los Rodeos, en Tenerife. Ambos, dada la excepcional situación del archipiélago respecto a las rutas africanas y trasatlánticas, constituyen unas bases aéreas civiles de enorme interés.

Tetuán, en Marruecos; Villa Cisneros, en el Africa Occidental española, y el futuro de Bata, en Guinea, complementan, junto al de Ifni, nuestros aeropuertos africanos.

En la península quedan otros que complementan la red nacional. Se trata de los de General Sanjurjo (Zaragoza), punto de descanso en ruta a Barcelona; Labacolla (Santiago de Compostela), de una situación muy buena y que unido al de Peinador (Vigo), son los básicos para las líneas con Galicia; Palma, utilizado por la línea Baleares-Barcelona; General Mola (Vitoria) y Sondica (Bilbao), con el futuro de Alza (San Sebastián), hacen un trío ideal para el enlace aéreo con la región bañada por el Cantábrico; Juan de la Cierva (Murcia), Granada, Almería y Málaga constituyen los básicos —aparte Sevilla —de Andalucía, aunque el primero no esté enclavado en dicha región. En fin, con otros de menor importancia, repartidos por todo el suelo patrio, algunos de ellos aun en proyecto, pues no hay ya población que no aspire a tener su aeropuerto correspondiente, constituirán en un plazo no demasiado largo, la red general de aeropuertos españoles, de enorme interés para todos, dadas las características de España y su privilegiada situación.

Téngase en cuenta el formidable incremento de la aviación comercial para enjuiciar debidamente el plan de aeropuertos. Pero no solamente la aviación mercante será la usufructuaria de los aeropuertos; también la aviación deportiva, a la que se le presentan gigantescas perspectivas, utilizará esos campos. Nuestro deseo es que ésto se realice en el menor espacio de tiempo posible, ya que vendrá a incrementar aún más nuestra importancia en el campo de las comunicaciones aéreas.

Norteamérica abandona el proyecto de partición de Palestina

(CONTINUACION DE PRIMERA)

Cómité de Palestina, pero la idea fué abandonada porque se estimó que ambas partes se opondrían a esta solución. Preguntó si, en el caso de ser aceptada la nueva propuesta, las grandes potencias están dispuestas a hacerla cumplir.

Austin, delegado norteamericano, dijo que los Estados Unidos estaban dispuestos a respaldar cualquier decisión de las Naciones Unidas.

UNA REUNION ESPECIAL DE LA ASAMBLEA

El Consejo de Seguridad volvió a reunirse para proseguir su debate sobre Palestina. El representante de Estados Unidos, Austín, recordó que la Comisión correspondiente contestó negativamente a la pregunta de si el plan de partición podría llevarse a cabo pacíficamente, y que la misma Comisión advirtió que no podría asumir sus responsabilidades a la terminación del mandato británico sin la asistencia de una fuerza armada, para la preservación del orden, ya que la actitud árabe impide el establecimiento de un Consejo provisional de Gobierno en abril. Después de recordar las declaraciones hechas en diversos momentos por judíos, árabes y las autoridades británicas, dijo que estaba demostrada la imposibilidad de llevar a cabo la resolución de la Asamblea General. Advirtió que estaba en peligro la paz internacional, y señaló la responsabilidad del Consejo de Seguridad en la terminación de las hostilidades. De acuerdo con la propuesta presentada, pidió la convocatoria de una sesión especial de la Asamblea y que se den instrucciones a la Comisión para Palestina de que cese en sus trabajos.—(EFE).

• • •

LONDRES, 19.—Por 124 votos contra 17, los Comunes han rechazado una moción presentada por varios diputados laboristas para que Gran Bretaña no abandone sin más su mandato sobre Palestina el día 15 de mayo, sino que entregue sus poderes a un Organismo determinado de la ONU.—(EFE).

AÑO SANTO

MADRID, 19.— En la Presidencia Nacional de la Asociación de Jóvenes de Acción Católica de España continúan recibiéndose numerosas comunicaciones de diversas diócesis hispanoamericanas, en las que se participa el deseo de sus miembros de unirse a la magna peregrinación de los jóvenes católicos al Sepulcro del Apóstol Santiago. Entre las últimas recibidas, figuran las de los representantes de la Juventud Católica Universitaria de El Ecuador, Argentina, Colombia y Perú.

El presidente de la organización política mejicana, licenciado don Enrique Morfín González, que se encuentra actualmente en la capital de España, aludió a la importancia de la proyectada manifestación de fe a Compostela, en la que al lado de los jóvenes católicos españoles participarán representaciones portuguesas e hispano-americanas.

El Obispo de Málaga, don Angel Herrera, ha prometido su más entusiasta apoyo a la peregrinación. En una reunión del Consejo Diocesano de A. C., el ilustre Prelado dió su aprobación al proyecto y alentó a los jóvenes católicos que se disponen a realizar una manifestación de fe, a través de la diócesis, como preludio de la gran marcha.

SECCION MEDICA

Dr. Victor Fernández Alonso
Medicina General — Rayos X
3 de consulta: de 11 a 1 y de 4 a 7
S. Andrés 115-1.º Tel. 1344. La Coruña

Dr. Joaquín García López
CIRUGIA GENERAL
Rayos X (portátil). Consulta de 4 a 6.
Ramón de la Sagra, 9-2.º

Dr. López-de la Osa
Cirujano ex-interno de los Hospitales de San Carlos y Princesa de Madrid. Cirugía General. Rayos X portátil. Especialista en Nervioso y glándulas internas. (Hipófisis, Tiroides, Sexuales, etc) Avda Finisterre, 13. Tel. 4337

L. Sánchez Mosquera
Oidos, Nariz y Garganta
Consulta: De 10 a 1
Compostela núm. 8, segundo
(Casa Viturro). Te.. 1474

Dr. Ramallal Rumbo
Cirugía General — Rayos X
Especialista en Traumatología y Ortopedia (Huesos, articulaciones, músculos, etc.) Arzobispo Lago, 8. (Detrás de Palacio de Justicia).
De 12 a 1 y de 4 a 6. Teléfono 1255

Francisco Cid
Comandante Médico especialista en enfermedades del Riñón, Vejiga y Próstata — Tratamiento sin operación de Hemorroides, Fístulas y Varices
Consulta: de 10 a 1 y de 5 a 7
Castelar, 16. — Teléf. 2790

Dr. J. Garrote
Consulta y operaciones de Vías Urinarias. Riñón, Vejiga, Próstata
Linares Rivas, 35-2.º (Casa Barrié). de 5 a 7. Tel. 3111 y Sanatorio del Carmen

Dr. Emilio Baeza
CIRUGIA GENERAL
Especialista en huesos y articulaciones
Consulta Linares Rivas, 35-2.º (Casa Barrié), de 12 a 1 y de 4 a 6
Sanatorio Unión, 26

Dr. Pío García López
Enfermedades de la Piel y Venéreas (Radioterapia)
SAN ANDRES, 6 y 8-2.º
Consulta: de 11 a 1 y de 5 a 7
Teléfono 3526

Dr. Merino
PIEL — VENEREAS — URINARIAS
RIÑON — VEJIGA — PROSTATA
Preguntoire, 6 Teléf. 1238 Santiago

José M.ª Gómez-Ulla y Lea
CIRUGIA GENERAL
SUSPENDE SU CONSULTA HASTA MEDIADOS DE ABRIL

Dr. Martínez Salinbo
Especialista en Oidos, Nariz y Garganta
Consulta: de 10 a 12 de la 7
Teresa Herrera, 7, 3.º — Teléf. 2144

J. Folla-Cisneros y Fernández
Consulta y tratamiento de las enfermedades de riñón, vejiga, próstata, etc
Piel y Cáncer. Electro-coagulación Diatermia, RADIUMTERAPIA, RAYOS X con equipo portátil. Consulta de 12 a 1 y 5 a 6. Marcial del Adalid, 1 y 2 (Edificio Barrié y Torres y Sáez). Teléfono 1286. La Coruña.

García-Ramos
ESPECIALISTA
PIEL — SIFILIS — VENEREO
Ferrol, 21. Teléfono 2544
Consulta: de 10 a 12 y de 6 a 7

Alejandro Pérez Colomer
MEDICINA INTERNA
Enfermedades de los niños.—Rayos X.
Consulta: de 11 a 1 y de 4 a 6. Juana de Vega, 35, primero. Teléfono 3209.

Dr. Alvarez de la Cruz
Garganta, Nariz y oidos. — Jefe de Servicio de esta especialidad en el Hospital Militar. Horario de consulta: de 12 a 2 y de 4 a 6.
Federico Tapia, 51-55, pral. derecha

E. García Márquez
OCULISTA
Consulta y operaciones de 11 a 1 y de 4 1/2 a 7. San Nicolás, 4-1.º

Dr. Ovidio Vidal Ríos
Comandante Médico, Jefe del Laboratorio del Hospital Militar. Medicina General. Especialista en Metabolismo, Nutrición y Glándulas de secreción interna. Payo Gómez, 15-1.º, derecha
Teléfono 3214.

José Pérez Estrada
Ex-médico interno de la Maternidad "Casa de la Madre num. 2" de Madrid.
Especialista en Partos, enfermedades de la mujer y sus operaciones.
Consulta de 11 a 1 y de 5 a 7. Rúa Nueva, 19, segundo.

Dr. Vázquez Yebra
Médico del Servicio de Maternología del Instituto de Sanidad
Especialista en ENFERMEDADES DE LA MUJER Y PARTOS
Consulta de 5 a 7. Plaza de Lugo, 4, 5 y 6

A. Castiñeira Estévez
TRAUMATOLOGIA Y ORTOPEDIA
Huesos, músculos y articulaciones.
Cirugía. Rayos X (portátil) Plaza de Galicia, 22. Consulta: de 12 a 1 y de 4 a 7. Teléfono 3140.

Rafael Reparaz Alonso
MEDICO PUERICULTOR
Médico ex-interno de la Sala Infanti. del Hospital Clínico de San Carlos y de Hospital de Niño Jesús, de Madrid
Especialista en enfermedades de la infancia. Horas de consulta: de 11 a 1 y de 4 a 6. San Andrés, 144-1.º
Teléfono 1791

Dr. Carlos Calderón
Médico ex interno de la Casa de Salud Valdecilla (Santander) y de las Clínicas Ortopédicas: San Rafael y Niño Jesús (Madrid).—Especialista en huesos y articulaciones, Cirugía Ortopédica y vascular. Consulta: de 11 a 1 y de 4 a 7. Real, 2.º Tel. 3947

Dr. García Tornado
Especialista en enfermedades de los niños.—Medicina general.—De la clínica infantil Hospital de Niño Jesús de Madrid. Electroterapia. Consulta de 12 a 1 y de 5 a 7. Pardo Bazán 3, primero derecha Teléfono 3469

Dr. J. Campo Hardomingo
CIRUGIA GENERAL
Plaza de Vigo, 24 (Edificio Equitativa)
Teléfono 2192.

Dr. Agustín García Sancho
Medicina General. Enfermedades de la Piel, Venéreo y Sífilis. Diatermia.
Consulta: de 11 a 1 y de 4 a 7 tarde
F. S. Andrés (La Espuma). Tel. 2756

CLINICA DE ENFERMEDADES DE LOS NIÑOS
A. Bermúdez de Castro
MEDICO PUERICULTOR
Consulta de 12 a 2 y de 4 a 8.
Fernández Latorre, 68, primero. (Edificio Banco Pastor. Cuatro Caminos).

Dr. V. Mosquera Arroyo
OCULISTA
CIRUGIA DE LA ESPECIALIDAD
Consulta de 10'30 a 1'30 y de 4 a 7.
Avenida Fernández Latorre, 68 primero. (Edificio Banco Pastor de Cuatro Caminos).

Dr. J. Vázquez Sebastiá
Especialista en Piel y Venéreas
Avenida J. Lombardero, 3, Dpdo.
Consulta: 11 a 1 y 5 a 7

Clínica Benavente
Del Dr. José L. García Suárez
MEDICO OCULISTA
Consulta de 11 a 1 y de 4 a 6
Feijóo, 1, primero.

L. Guitián
CIRUGIA GENERAL. ESPECIALISTA EN ENFERMEDADES DEL RIÑON. VEJIGA Y PROSTATA
Real 38-1.º, izquierda. Teléfono 2486

Luis F. Luengo
Médico Puericultor. Especialista en niños. Rayos X. Consulta de 11 a 2 y de 4 a 7. San Andrés, 102. Edificio "La Gloria de las Medias". Teléfono 1586.

José Casares Rivera
Médico. Especialista del aparato respiratorio. Ex-interno Supernumerario del Hospital de Santiago. Horas de consulta de 10 a 1 y de 4 a 6. San Andrés, 93, segundo. Teléfonos 2218 y 1599.

Dr. Jaime Iglesias
De. Cuerpo Nacional de Médicos de Casas de Socorro y Hospitales Municipales.—Consulta y Cirugía General
Rayos X — Consulta de 4 a 7
Rúa Nueva, 18-1.º, izqda. Teléf. 3487

Dr. Roel Gerbolés
Especialista en enfermedades del Sistema nervioso y mentales Consulta: de 11 a 1 y de 5 a 7. Cantón Grande, 18 20 (Edificio del Cine Avenida
Teléfono 2955 La Coruña

Dr. Baquero
GARGANTA, NARIZ Y OIDOS
Consulta de 10 a 13. Plaza de Orense, 8, segundo. Teléfono 2522

F. Pinole Aranburu
Enfermedades del Corazón y del Pulmones
RAYOS X — REAL, 83, SEGUNDO
Consulta: de 10 a 1 y de 4 a 6

J. Larrea
APARATO DIGESTIVO
Medicina — Cirugía — Rayos X
Consulta en el Sanatorio Riazor
Teléfono 4205.

TENEMOS CEMENTO
natural marca "NERVION". Exclusivos
PARDO PARADA, S. L.
Plaza de Pontevedra, 8. Teléfono 4426
LA CORUÑA

Anuncios por palabras

Agencias

ANUNCIOS para este periódico, recíbense en Santa Catalina, 33. "Relam". Teléfono 2903.

Automóviles

VENDO precioso turismo 10 HP., magnífico estado con facilidades de pago. Dirigirse Apartado 113. Coruña.

Avisos

ALHAJAS tasador autorizado A. Hernández Gil. Joyero - fabricante. San Andrés, 35, primero. Teléfono 1102.

Compras

COMPRA - venta de fincas. Carpio Martínez Sevilla. Av. de la Marina, 16 - 17, bajo.

COMPRAMOS pelo, pagamos mucho. Peñalsón. Real, 90.

ALHAJAS. Compro brillantes y objetos, oro y plata. Hernández San Andrés, 35, primero. Teléfono 1102.

Ofertas

EN casa particular se admiten dos estudiantes, pensión completa. Razón esta Administración.

Permuta

MAESTRA 9.600 ptas., escuela 8 km. Tuy permutaría con compañera provincia Coruña. Informa esta Administración.

Prestamos

PRESTAMOS operaciones de crédito y compra venta de toda clase de valores. Laureano Martínez. Corredor de Comercio Colegiado. Notario Mercantil. Marina, 16 y 17, bajo.

Representante

NECESITO representantes venta plazos, contado, relojes, estilográficas, joyas camas cromadas. Nieto. Puerta Sol, 2, Madrid.

Subastas

SE vende en pública subasta el molino harinero llamado Dos Pasos, sito en Mourense, del Ayuntamiento de Villalba, compuesto de dos ruedas, una de ellas francesa y la otra del país, con su correspondiente casa, como también el alboyo unido, también se comprende con el molino una porción de terreno conocido por Inusa del Molino. La subasta será el domingo 21 del corriente mes de marzo desde las dos a las cinco de la tarde y en el mismo punto de los molinos referidos. Dicho molino y sus agregados son de la propiedad de don Jesús Combarro de la Torre y otros y en dicho día se dirán las condiciones de venta. Marzo 3 de 1948.

Testamentaría

TESTAMENTARIAS, derechos reales pensiones civiles y militares y tramitación de toda clase de expedientes Francisco Martínez Sevilla. Gestor Administrativo Colegiado. Marina, 16 y 17, bajo

Tintorerías

TINTORERIA "La Española" limpieza en seco Tintes a muestra Especialidad teñidos de abrigos de cuero. Despachos. San Agustín, 31; Barrera, 34 Talleres, Florida, 36 Teléfono 1327.

Traspasos

TRASPASO magnífico bajo con o sin negocio Carpio Martínez Sevilla. Avenida Marina, 16 y 17, bajo.

TRASPASASE acreditada industria en espléndido bajo de Santiago, magnífica situación comercial, gran porvenir económico. Informará: Manuel Reino Rosalía Castro, 47, primero. Santiago.

CRUCIGRAMA

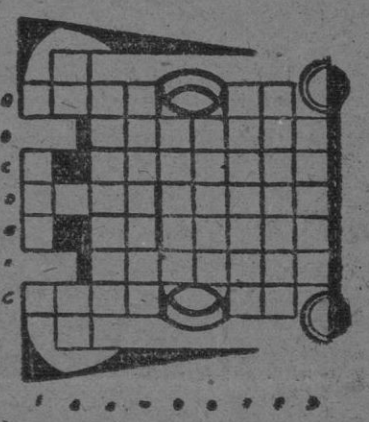

HORIZONTALES.—A, Observes. Invertido, terminación verbal; B, Principio colorante del quermes; C, Planta del género cicuta; D, Señalamiento de una entrevista. Convenio, pacto; E, Preposición. Plantas edenáceas; F, Azadilla de pala de minero; G, Preposición. Nota musical.

VERTICALES. — 1, Adverbio; 2, Consonante. Nota; 3, Enebro grande de vayas negras; 4, Ropas de cama; 5, Disponga armónicamente; 6, Habitad; 7, Invertido, refutar; 8, Apuntaré; 9, Naipe. Se atreve.

Solución al jeroglífico número 798: Recuerda mi consejo.

BUENA oportunidad. Traspaso ultramarinos con racionados. Informa Sr. Añón, San Andrés, 151.

NEGOCIO se traspasa almacenes de productos químicos al por mayor, droguería al detall, laboratorio de análisis, farmacia con especialidades registradas, establecido hace 34 años y en plena producción. Beneficio 200.000 pesetas. Precio 1.400.000. Informes D. Tomás Aragués, Conde de Peñalver, 52, segundo. Madrid.

Ventas

MAQUINAS de hacer punto, todas medidas y galgas marcas extranjeras y nacional. Conahem. Rosalía Castro, 1 y 3. La Coruña.

BICICLETA ocasión vendo, caballero, señora o niño. Rosalía Castro, 11. Ferretería Aufél.

¿QUIERE usted vender casa automóviles, muebles y toda clase de objetos? En esta sección sus ofertas tienen efectividad.

SE vende un grupo de trilla completamente nuevo compuesto de motor Vellino de ocho caballos y la trilladora es de la casa Ajuria. También se vende otra trilladora usada en buen estado, todo ello se vende en precio muy económico. Para informes, D. Manuel Calvelo Récarey (Carballo). Ardaña.

PANIFICADORA con dos hornos, moderna, con cupo, en pleno funcionamiento se vende en Orense capital. Absténganse intermediarios. Informa: Publicidad Ramón de Llano. Galera, 5. Teléfono 2840, La Coruña.

BARCO pesquero. Se vende. Con grupo de caldera y máquina seminuevo. Caldera de 45 HP. y máquina de 18 HP. Informarán: Antoli, Efectos Navales. Apartado, 191. La Coruña.

BOCOYES Se venden 50 bocoyes de castaño de primer viaje, informarán: La Pesquera del Norte. Hospital, 36.

El Ideal Gallego

a Coruña, sábado, 20 de Marzo de 1948 — Teléfonos: Redacción 1177—1594.— Administración 1542

ESPAÑA, CLAVE EN EL TRAFICO AEREO UNIVERSAL

Tres aeropuertos transoceánicos y otros de menor importancia completarán la red nacional

Por LUIS SAENZ DE PAZOS

Sólo existe un país en el mundo que posea al mismo tiempo las condiciones de latitud y longitud más favorables al tráfico aéreo: España. La enorme importancia de nuestro país como punto-encrucijada, señalada por la geopolítica aérea como clave, obliga a nuestras autoridades aeronáuticas a dedicar un interés extraordinario a la construcción de aeropuertos eficientes, modernos y capaces que admitan el volumen de pasajeros y mercancías —nacionales y extranjeras— que día a día aumenta sin cesar.

Por España pasan las rutas aéreas de Europa a toda América del Sur, parte del Norte, Africa Occidental, etcétera. Las nacionales, cubren servicios desde Buenos Aires a Londres y desde Ginebra y Roma a Lisboa; necesitan, pues, de puntos de apoyo, estos, aeropuertos.

El plan de construcción y ampliación de aeropuertos, realizado por el Ministerio del Aire, por intermedio de la Dirección General correspondiente, está notablemente avanzado. En primer lugar, encontramos a la capital, Madrid, con su magnífico aeropuerto transoceánico, sito en Barajas. Ya antes de nuestra guerra, Barajas era un buen campo, pero se quedó pequeño ante las actuales necesidades y mucho más si se tienen en cuenta las futuras. De una pradera de 2.750.000 metros cuadrados, se ha convertido en un campo de 9.090.000 metros cuadrados, de los cuales 1.246.446 serán afirmados para pistas; primitivamente poseía una pista de 1.400 metros de longitud y 18 de anchura. En la actualidad, el aeropuerto tiene en servicio solamente una pista de 2.600 metros de longitud por 60 de anchura y en un espacio de tiempo brevísimo contará con 4 de 2.600 x 600 metros de anchura y una gigantesca de 3.050 x 90 metros, que será utilizada para el vuelo sin visibilidad guiándose los aviones por instalaciones especiales radioeléctricas.

Naturalmente, Barajas dispondrá de cobertizos para aviones de todas clases, y los servicios de restaurante, tiendas, etc., serán ampliados para que pueda admitir el enorme volumen de que es capaz. Los aviones que podrán tomar tierra allí aún no se han construído.

Hay que hacer notar la importancia de esta gigantesca obra en la que se invierten 300 millones de pesetas; para dar una idea del volumen de trabajo diremos tan sólo que en 1946 se hicieron 100.000 metros cuadrados de hormigón vibrado; en 1947, 300.000, esperándose que este año se supere con mucho esta cifra. Zanjadoras, hormigoneras, palas excavadoras, niveladoras, tornapulls, vibradoras y toda una gama de máquinas especiales, están trabajando día y noche para terminar cuanto antes el también llamado

(CONTINUA EN SEPTIMA)

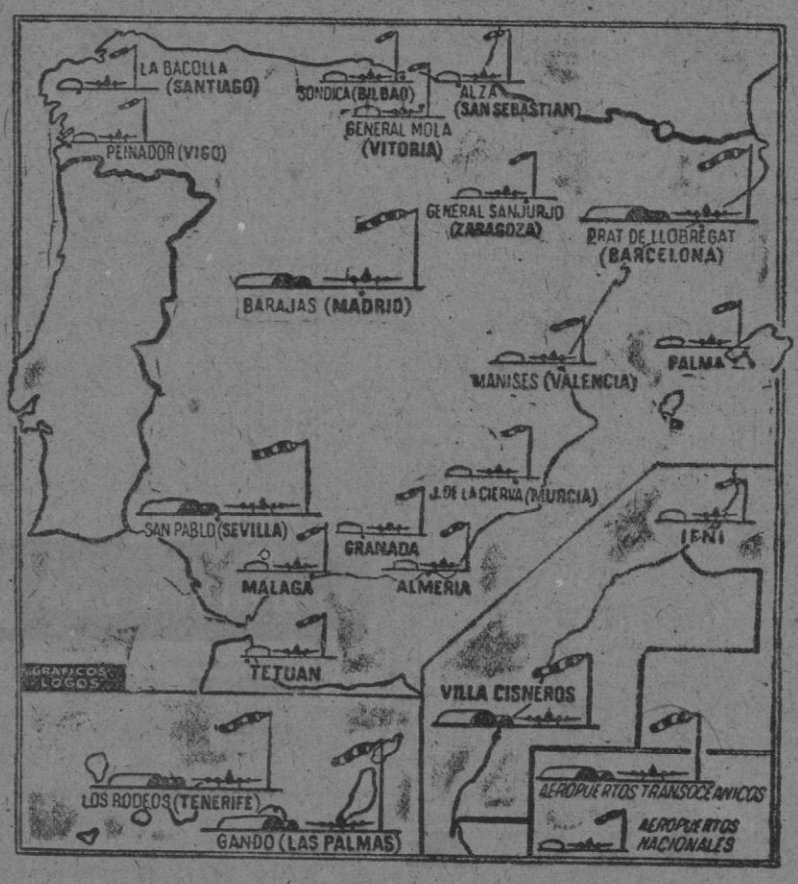

Gromyko vota ahora lo contrario que antes votaba en la ONU

Avasallar a España era "lícito", pero examinar el "caso checo" no, porque sería una intromisión en sus asuntos internos...

Actualidad internacional
Por V. V. V.

Gromyko tuvo que esgrimir anteayer los argumentos que él mismo rechazaba no hace todavía muchos meses. Las tornas se habían cambiado y el que pretendía que las Naciones Unidas intervinieran en los asuntos internos de España y rechazaba el derecho de ésta a su soberanía e independencia, ha tenido que "tragar" iguales acusaciones para Checoslovaquia y se ha visto obligado a aguantar que "el caso checoslovaco" pase al orden del día del Comité de Seguridad a propuesta de Chile. Sólo Ucrania y la Unión Soviética votaron en contra. ¡Los mismos que antes votaban a favor en el "caso de España"!...

Y para que la paradoja sea todavía mayor, uno de los que también votaban rabiosamente contra España—Checoslovaquia precisamente—es el que tiene hoy que pedir ayuda por favor porque ha sido devorada por sus compañeros de votación. ¿No quería Checoslovaquia que se interviniera en los asuntos internos de España? Pues siguiendo ese criterio, ha sido Rusia quien se ha instalado dentro del país de los checoslovacos. Precisamente la Rusia "democrática y libertadora" del país de los checos; la Rusia paladín de las democracias según la propaganda del tiempo de la guerra, en que Rusia era necesaria para la causa aliada.

¡Cuántas injusticias caen por sí solas con sólo esperar el transcurso del tiempo! España se defendió del comunismo y nada pudieron los ataques de Rusia a pesar de que eran apoyados por Checoslovaquia. Ahora es la aliada checoslovaca la que ha caído en las garras de aquel a quien ayudó. ¡Bien ha podido aplicársele el viejo aforismo oriental: "Si quieres vengarte de tu enemigo, siéntate a la puerta y espera; verás pasar su cadáver!".

No es noble alegrarse del mal ajeno y por eso deploramos los españoles la triste situación de un pueblo que, como otros nueve anteriormente, ha caído en vergonzosa esclavitud. Pero es saludable recordar que España ha permanecido siempre quieta en su posición firme mientras ante ella pasaban los cadáveres de Lituania, Estonia, Letonia, Polonia, Bulgaria, Rumania, Hungría, Yugoslavia y Albania. Ha hecho falta que cayera el Estado número diez de la serie y que hayan sido marcados con el número once Finlandia y con el número doce Grecia, como futuras víctimas, para que ¡por fin! despierte la conciencia de algunos "grandes" y caiga el mundo en la cuenta de cuál es el lado de donde viene el "peligro de guerra" que tanto temía el Consejo de Seguridad cuando examinaba minuciosamente los "casos" que artificiosamente ella misma se buscaba...

Rasgos

A PRUEBA DE APISONADORA

Los sociólogos y los economistas, unos señores que se pintan solos para convertir las cosas de este pícaro mundo en líos tremendos, han asegurado formalmente que la máquina domina al hombre y que éste es víctima y esclavo del mecanismo inventado para que fuera su auxiliar. Es posible que tal aseveración fuera exacta. La máquina producto del genio de unos hombres extraordinarios, venía a estar por encima del hombre corriente y moliente que la manejaba. La máquina era, pues, el tirano de la humanidad.

Sin duda por creerlo así se produjo la famosa huelga de los tejedores ingleses, primera rebeldía del hombre contra la máquina y se llegó a aquella extremada fobia antimaquinista que propugnaba la destrucción de todos los ingenios mecánicos como medio de salvación social.

Quizá haya llegado ya, sin embargo, el momento de darle el mentís más enérgico a sociólogos y economistas. El hombre de hoy comienza a ser digno de la máquina y a no dejarse aplastar por ella y para que no nos digan los doctores que hablamos a humo de pajas, argüiremos con el caso de Arthur Gregory, conductor de una apisonadora en Dartford, Inglaterra. Arthur Gregory cayó de su asiento en el poderoso vehículo de dos toneladas de peso y mientras la máquina tronitronante seguía avanzando, Gregory saltó de debajo de ella, no sin cierto trabajo, pero pudo regresar a su casa sin más que un ligero dolor de cabeza. ¿No demuestra este espléndido suceso que Gregory es digno de su apisonadora? Al paso del enorme rodillo opuso su conductor una resistencia de hormigón armado demostrando con ello, sin proponérselo, que comienza a florecer una humanidad nueva a tono con los instrumentos que maneja.

Es natural que a los antiguos automedontes, el cambio súbito de sus dos pencos al cuarenta caballos, les desconcertase; pero al minero, acostumbrado a la piqueta le produjese dolor de cabeza la trepidación de la perforadora eléctrica; que al artesano de Eibar habituado a la tranquila artesanía casera, le aturdiese el estrépito de las modernas fábricas de armas. Pero ahora son ya los hijos y los nietos de aquellos, los que se enfrentan con las máquinas. Romain Rolland dijo hace muchos años en uno de sus poemas: "Seremos de acto y de hierro", y, a juzgar por Arthur Gregory, la poética predicción comienza a cumplirse.

L. L. S.

Dificultades para la aplicación del Plan Marshall a la Bizona

GINEBRA 19.—(CRONICA DEL ENVIADO ESPECIAL DE LA AGENCIA LOGOS, CARLOS DELGADO OLIVARES, PARA "EL IDEAL GALLEGO").

Es indudable que las posibilidades de reconstrucción del occidente de Alemania han aumentado, puesto que ésta será incluída en el plan Marshall. Pero en compensación, las dificultades que en el interior de las tres zonas del oeste se hacen sentir, al parecer son considerables.

La primera dificultad, nace, naturalmente, de la existencia de los dos fragmentos: la bizona por un lado y la zona francesa por otro. Si hay que esperar que este inconveniente se solvente pronto, lo cierto es que todavía persiste. Pero, además, la bizona tiene también sus dificultades internas: las originadas ahora por la puesta en marcha de la nueva estructura económica.

Como se recordará, la Administración de la bizona, puesta en pie el 8 de febrero, consta de un Consejo económico—Wirtschaftsrat—, órgano con poderes legislativos en lo que afecta a la economía; de un Landerrat ó Consejo de los países, formado por 16 miembros (dos en representación de cada uno de los Gobiernos de los ocho países o Ander), que aprueba, corrige o rechaza las medidas legislativas del Consejo económico y, además, de un Consejo ejecutivo formado por un presidente (el Dr. Punder, alcalde de Colonia), y cinco miembros directores de cada uno de los Departamentos. Algo así como si dijéramos un Congreso, un Senado y un Gobierno. A cuyos organismos se añade un Tribunal Supremo que resolverá los conflictos entre los países y la Administración Central y un Banco bizonal. Pero se trata de poner todos estos organismos en marcha. Todos son regidos por alemanes, elegidos éstos por alemanes también; dos representantes de los Gobiernos militares ejercen el control, pero las dificultades no se han hecho esperar.

Se dice que el primer inconveniente que se está notando hasta ahora es la falta de hombres preparados. El nuevo personal es—la cosa resulta perfectamente lógica—o inexperto o mediocre, y por eso los nuevos organismos creados y los cuerpos subalternos que de ellos dependen, no empiezan a dar el rendimiento esperado. La población, en consecuencia, no pone en ellos su confianza. Además, la situación de algunos miembros de los distintos organismos y la de algunos funcionarios, es bastante delicada; sus compatriotas les tachan de colaboracionismo y ellos a su vez no tienen medios suficientes para imponer su autoridad. "¿Cómo es posible"—se lamentaba un representante del Ministerio de Agricultura—, que los alcaldes, sin policía, obliguen a los ciudadanos a ejecutar sus órdenes? Estas, en las aldeas, son letra muerta".

Quizá todo esto se vaya arreglando con el tiempo, pero de momento la situación no es muy prometedora. Además, hay las dificultades que llamaríamos políticas.

Si los anglosajones adquiriesen confianza en las autoridades alemanas, es seguro que la situación mejoraría mucho; pero ¿llegará pronto esa confianza? De ella habría de nacer el ambiente adecuado para que se manifestara la iniciativa alemana Cosa imprescindible y que los primeros en desear serán los anglosajones. Nadie puede gobernar a un pueblo civilizado más que sus propios componentes Toda la democracia que se quiera, toda la libertad y garantías, pero la estructura de los órganos gubernamentales alemanes tiene que ser concedida por ellos y adecuada a las características y al genio del pueblo alemán.

Ayuda militar a Grecia y Turquía

Les fué concedido un crédito adicional de 275 millones de dólares

WASHINGTON, 19.—La Comisión de Asuntos Exteriores del Senado ha aprobado la concesión de un crédito adicional de 275 millones de dólares a Grecia y Turquía, para fines de ayuda militar.

Según parece, la mayor parte de tal ayuda se destina a la preparación de la ofensiva de la primavera contra las fuerzas comunistas.

La Comisión ha iniciado a continuación el estudio del proyecto de ayuda a China por valor de 570 millones de dólares, presentado por el Presidente Truman.—(EFE).

* * *

ANGORA, 19.— El Estado Mayor turco anuncia que el agregado militar turco en Sofía, teniente coronel Aral, y su ayudante, han sido llamados a Angora.

Se anuncia igualmente que el agregado militar de Bulgaria, coronel Georgi Sabes saldrá precipitadamente mañana hacia su país.—(EFE)

ANUNCIESE EN EL IDEAL GALLEGO