El Ideal Gallego

Año XXXII.—Número 9.496.—Avenida de Rubine, 10 — LA CORUÑA, SABADO, 24 DE ABRIL DE 1948 — Precio: 50 céntimos ejemplar

La reconstrucción de Italia será ahora posible

Que Dios haga - dice Pío XII - porque la cooperación generosa y fraternal reine entre todas las naciones

CIUDAD DEL VATICANO, 23.— Su Santidad el Papa recibió en audiencia el pasado día 20 al representante personal del Presidente de los Estados Unidos cerca de la Santa Sede, Myron Taylor, y a varios dirigentes de las agencias de información norteamericanas.

El Santo Padre pronunció un corto discurso en inglés, en el que manifestó entre otras cosas: "Habéis sido testigos de una jornada memorable en los anales de la historia italiana. Todo un pueblo acaba de hacer demostración de un profundo sentido del deber cívico. Los cielos de Italia están más brillantes con la esperanza de que la tranquilidad y el orden serán posibles y servirán para acelerar la reconstrucción material y social del país, tan necesaria si ha de hacerse justicia, especialmente para los trabajadores y los parados. Esta jornada también ha acelerado la confianza de toda Europa y del mundo. Los mensajes que llegan de todos los continentes nos dicen como nuestros niños, con un acuerdo espontáneo, han recurrido en este momento crucial a Dios Todopoderoso, cogándole defendiese su causa contra el error y la injusticia. Para Nos ha constituido un espectáculo triste el ver como muchos en su egoismo o ceguera siguen obstinadamente un camino que sólo puede conducir al desastre del alma y del cuerpo. Que en su misericordia y amor, Dios ilumine sus mentes de manera que puedan ver lo equivocado del camino que siguen; que arroje de la faz de la tierra el espectro de la desconfianza y de los conflictos. Que Dios conceda esa fraterna cooperación generosa entre todas las naciones, que permita el retorno de la verdadera paz, segura y duradera".—(EFE).

EL JEFE DEL ESTADO, Presidente de honor del Patronato de San José de Calasanz

MADRID.—El Patronato Nacional del Centenario de San José de Calasanz, reunido con S. E. el Jefe del Estado para darle las gracias por haber aceptado la presidencia de honor de dicho Patronato

(Foto CIFRA).

En Italia comenzará ahora la verdadera lucha

El triunfo demócrata es un asalto ganado por puntos

NUEVA YORK 23.—(CRONICA RADIOTELEGRFICA DEL ENVIADO ESPECIAL DE LA AGENCIA "EFE", PARA "EL IDEAL GALLEGO").

Un amigo norteamericano de este corresponsal asegura rotundamente que el resultado de las elecciones italianas ha sido un triunfo de la democracia. Y partiendo de esta base ha querido restregar imaginariamente las virtudes de la democracia, o sus ventajas, mejor dicho, de la misma forma que si a un pobre hombre que no tiene donde caerse muerto le preguntasen si querría ser rico.

Naturalmente, que es muy apetitosa la democracia. Pero entendámonos: una democracia como la americana. Con sus magníficas máquinas electorales. Con un pueblo que disfruta de sus libertades porque goza de una seguridad. Y con una riqueza que le permite, en tiempo de paz, votar para la defensa

Emblema de la Democracia Cristiana

créditos por valor de 14.000 millones de dólares, precisamente para comprar esa seguridad. Cuando la seguridad falta no hay pueblo que honradamente esté dispuesto a sacrificar un poco de su libertad en pro de la seguridad.

Afortunadamente, no todos los amigos norteamericanos de este corresponsal han dado a las elecciones

(CONTINUA EN CUARTA)

Se establecen medidas para incrementar la producción hullera

En la Subsecretaría de Educación Popular se facilitó anoche la siguiente referencia de lo tratado en el Consejo de Ministros celebrado en el día de ayer, bajo la presidencia de S. E. el Jefe del Estado:

ASUNTOS EXTERIORES. — Informe sobre la situación de Palestina y los Santos Lugares.

Expediente de construcción de un edificio para Cancillería del Consulado General de España en Tánger.

GOBERNACION.—Asuntos de trámite.

EJERCITO.—Expedientes de trámite.

MARINA.—Decreto por el que se asciende al empleo de vicealmirante al contralmirante don Juan Pastor Tomasety. Decreto por el que se asciende al empleo de contralmirante, nombrándole jefe de la división naval del Mediterráneo, al capitán de navío don Pedro Fernández Martín. Decreto por el que se concede la Gran Cruz del Mérito Naval, con distintivo blanco, al administrador general de la flota mercante del Estado argentino, don Juan González Merlo.

AIRE.—Expedientes de trámite.

JUSTICIA.—Expedientes de indulto y de libertad condicional.

HACIENDA.—Decreto ley por el que se amplía la cobertura de los riesgos extraordinarios establecida por la ley de 2 de septiembre de 1946. Expedientes de crédito y trámite.

INDUSTRIA Y COMERCIO.—Decreto conjunto de Industria y Comercio y Trabajo señalando nuevos precios del carbón de hulla y estableciendo, de acuerdo con los mismos, nuevas primas de asistencia del personal y de aumento de producción así como premios a la incorporación al trabajo en estas minas, todo ello con la finalidad expresa de incrementar la producción de carbón. Expedientes y asuntos de trámite.

AGRICULTURA. — Decretos por los que se declaran de utilidad pública los trabajos hidrológico-forestales en los proyectos de corrección y repoblación forestal en los arroyos del Cristo y Zahurdón, término municipal de Vélez Málaga (Málaga), cuenca del río Robite (Málaga), cuencas de los barrancos La Bolera, Requena y otros, en el término municipal del Burgo (Málaga), cuenca del río Tablate, en los términos municipales de Mondújar Chite y otros (Granada) y fijación de dunas en la isla de Formentera (Baleares).

EDUCACION NACIONAL. — Informe sobre la tarea científica y cultural desarrollada con ocasión del IV Centenario del nacimiento de Miguel de Cervantes y especialmente de la realizada por la Asamblea Cervantina de la Lengua.

OBRAS PUBLICAS.—Decretos por los que se autoriza la ejecución por el sistema de administración de obras de carreteras, vías de clasificación y depósito en la zona quinta del playón de raíces, en el puerto de Avilés, y de las de dragado de la canal de la ría de Avia hasta el mar. Decreto sobre

(CONTINUA EN CUARTA)

La resolución anticomunista, aprobada en la Conferencia Interamericana

El marxismo es incompatible con la libertad y la dignidad del hombre

También fué aprobada otra resolución sobre el régimen colonial

BOGOTA 23.—El texto de la resolución anticomunista aprobada sin discusión por el pleno de la conferencia interamericana, dice así:

"Que por su naturaleza antidemocrática y por su tendencia intervencionista, la acción política del comunismo o de cualquier totalitarismo es incompatible con los conceptos de la libertad americana, la cual descansa en dos postulados incontestables: la dignidad del hombre como persona y la soberanía de la nación como Estado.

Reiteran la fe que los pueblos del Nuevo Mundo tienen depositada en el ideal y en la realidad de la democracia, al amparo de cuyo régimen ha de alcanzar la justicia social, ofreciendo a todos oportunidades y materiales que constituyen la garantía de la civilización y el patrimonio de la humanidad.

Condenan, en nombre del derecho de gentes, la ingerencia de cualquier potencia extranjera o de cualquier organización política que sirva a los intereses de una potencia extranjera en la vida pública de las naciones del continente americano, y resuelven:

1.—Reafirmar su decisión de mantener y estimular una efectiva política social y económica destinada a elevar el nivel de vida de sus pueblos

(CONTINUA EN QUINTA)

Administrador del Plan Marshall

Un primer plano de Paul G. Hoffman, ex director general de la Empresa Studebaker de automóviles, que dirigirá la administración de los 5.300 millones de dólares para la reconstrucción europea

(Foto CIFRA).

Periodista filipino

Don Vicente Arenas, director del "Manila Chronicle", que ha permanecido unos días en España y fué recibido en audiencia por el Caudillo

(Foto CIFRA).

Hoy, sesión plenaria de las Cortes Españolas

(INFORMACION EN LA PLANA CUARTA)

El Primado de España se propone iniciar el proceso de beatificación de algunos sacerdotes asesinados

TOLEDO, 23.—En una alocución del Cardenal Primado, publicada por el Boletín Eclesiástico del Arzobispado, con motivo del I Centenario del Seminario Conciliar de Toledo, el Dr. Plá y Deniel anuncia su propósito de iniciar el proceso de beatificación de algunos sacerdotes asesinados en el período 1936-39, con estas palabras:

"En la persecución teofóbica de 1936 a 1939 en la zona roja, los seminarios españoles dieron millares de sacerdotes mártires sin ninguna apostasía, sin ninguna cobardía ante el martirio. Su Santidad Pío XII, en su carta "Intimo gaudio", dirigida en 1941 a los Arzobispos y Obispos españoles, encomia el ejemplo de fortaleza y mansedumbre dado al mundo por los sacerdotes mártires españoles y reconoce que su sangre, generosamente derramada, ha sido fecunda semilla de las florecientes vocaciones eclesiásticas. Si el Señor se digna conservarme un poco más de vida, no se cerrarán mis ojos a la luz de este mundo sin incoar al menos alguno de los procesos de glorificación de alguno de nuestros mártires toledanos".—(CIFRA).

LA URBE

Por fin parece que la Corporación municipal se ha dado cuenta de lo que desde hace tiempo venía sucediendo con el abastecimiento del pescado. Lo sabían hasta los niños de la escuela. Total: que el pescado de tasa no llegaba al consumidor merced a no sabemos que clase de triquiñuelas que se traían algunos despabilados. Afirman los armadores —y parece que lo prueban con papeles— que ellos hacen entrega de las cantidades que se les asignan. Pero lo cierto es que el pescado se queda en el trayecto —no muy largo por cierto— que hay entre el muelle y las expendedurías. ¿Algo nuevo? Ni hablar, como diría un hombre de la calle. Muy viejo todo ello, tan viejo que viene sucediendo hace la friolera de algunos años. Pero en fin, bien está si de veras se trata de acabar con este "negocio". Nos apresuramos a decir que las medidas represivas carecerán de eficacia. Lo más práctico, desde luego, es la competencia. Total; unos cuantos puestos —los que sean necesarios para atender holgadamente al mercado sin el recurso de las colas— y el problema quedará arreglado. Muchos puestos, eso sí, en los que se vendan todas las clases de pescado. Llevar a ellos solamente lo peor, la menudencia no sería una medida práctica. ¿Es esto lo que la Corporación municipal se halla dispuesta a llevar a cabo decidida y enérgicamente? Pues si no es así, peor es meneallo, pues las palabras y las notas no conducen a nada.

Y lo que decimos del pescado, lo aseveramos también en relación con la carne. La mejor solución a este asunto —tan debatido ya— es sin duda la instalación de puestos, pero muchos y bien abastecidos para que el público pueda acudir a ellos sin pérdida de tiempo y de enojosas molestias. Ya hubo ocasión en que algo de esto se hizo; por cierto con éxito y gran complacencia del público, pero la dicha duró poco en casa de los pobres. No sabemos en virtud de qué razones los puestos reguladores desaparecieron de la noche a la mañana.

Si la Corporación municipal está dispuesta a poner sus manos en estos importantes problemas de abastecimiento hágalo en buena hora y la ciudad se lo agradecerá. Pero mire bien lo que hace, pues una vez lanzada a la brecha no sería muy airoso la retirada, por estas o aquellas razones.

* * *

CORREO DE LA URBE.—Recibimos varias cartas de vecinos modestos en las que nos piden hagamos llegar a la autoridad correspondiente su ruego de que alguna vez se tenga en cuenta a las cartillas de tercera en el racionamiento de café. Dicen que también ellos desayunan.

Otros vecinos afirman: Han comenzado las obras de pavimentación en la zona comprendida entre las calles de San Roque y Campo de Marte. Es la ocasión de gestionar con la Compañía de Aguas para que, aprovechando esta oportunidad, realice las obras necesarias con el fin de abastecer del precioso líquido a la barriada de referencia.

Ambos ruegos quedan hechos y apoyados con el cariño que sentimos por esa simpática barriada a la que con mucha frecuencia encaminamos nuestros pasos.

SECCION RELIGIOSA

SANTO DEL DIA

SAN FIDEL DE SIGMARINGA, MARTIR

El año 1577 nacía en Sigmaringa (Suavia), San Fidel. Ejerció primero, la profesión de abogado y tuvo tanta compasión de los indigentes que le llamaban el abogado de los pobres. Ingresó en la Orden de San Francisco, convirtiendo a innumerables almas con sus predicaciones y santidad. Lo enviaron al país de los Grisones, en donde le quitaron la vida a puñaladas en Sevis, los fanáticos protestantes, el año 1627. Es protomártir de la Congregación de Propagandistas Fides.

CULTOS

MUJERES DE ACCION CATOLICA

Consejo Territorial de La Coruña

ACTO DE DESAGRAVIO

Mañana, domingo, día 25, tendrá lugar en la iglesia de San Nicolás, un solemnísimo acto eucarístico para desagraviar a Dios N. S. y a la Virgen Santísima de las blasfemias e injurias que contra Ellos se profieren y cometen. A las dos de la tarde se pondrá de manifiesto el Señor, que permanecerá expuesto hasta las ocho, hora en que se celebrará la función. A la una y cuarenta y cinco minutos predicará el M. R. P. Laurentino Pisabarros, Superior de los PP. Redentoristas, lo mismo que en la función de la tarde.

La vela del Santísimo estará a cargo de los miembros de A. C. y Asociaciones piadosas, conjuntamente, que lo harán a las horas que a continuación se citan:

Parroquia de San Pedro de Mezonzo, de 2 a 3; idem de Santo Tomás, de 3 a 4; id Santiago, de 4 a 5; idem Santa Lucía, de 5 a 6; id. San Nicolás, de 6 a 7; id. San Jorge y Santa María de Oza, de 7 a 8.

Todo buen católico debe unirse a este acto de desagravio para manifestar en esta ocasión su amor a Jesús y a María y su pesar de verlos tan ofendidos.

TRIDUO EN HONOR DE STA. ZITA. Patrona de las sirvientas, en la capilla de las Religiosas de María Inmaculada para el Servicio Doméstico, los días 25, 26 y 27, a las siete de la mañana, predicando durante la santa misa el R. P. Rubinos, S. J.

PP. DOMINICOS.—NOVENA SOLEMNE.—Desde el 22 al 30 se celebra en esta iglesia la tradicional novena a la seráfica Madre Santa Catalina de Sena. Los cultos solemnes de la tarde comienzan a las siete y media. Orador del novenario: M. R. P. Marcelino Ordóñez, O. P., de Valladolid. El día 30 habrá entrático y profesión de Hermanos Terciarios.

IGLESIA DEL SAGRADO CORAZON. —Congregación de la Sagrada Familia. —Sirvientas: El día 25, domingo, a las siete de la mañana, tendrán su Retiro mensual las sirvientas, dirigido por el R. P. Ismael Santos, S. J.

Señoras y señoritas: ¡Enviad vuestras sirvientas al Retiro!

CABALLEROS DEL PILAR.—Iglesia de Santa Lucía—Cultos mensuales a Nuestra Señora del Pilar. Hoy, 24, último sábado del mes, la vela a la Santísima Virgen que tenía lugar a las ocho, será a las 9 de la noche, por coincidir con la novena a Nuestra Señora del Sagrado Corazón.

El domingo, día 25, a las 9 de la mañana, misa de comunión general para la Congregación de Señoras y Asociación de Caballeros del Pilar.

Para rendir el tributo de nuestra filial gratitud a la Santísima Virgen, se encarece la asistencia a estos actos religiosos; y, asimismo, a los solemnes cultos de la tarde que comenzarán a las siete y media, no obstante estar dedicados a distinta advocación.

ADORACION NOCTURNA. — Hoy, sábado, día 24 de los corrientes, a las diez de la noche, se reunirá en la capilla de San Narciso el Turno dos "San Pascual Bailón", para celebrar su vigilia mensual.

La intención de esta vigilia es de don Prudencio Moreira Vicente aplicada por el eterno descanso de sus familiares.

SAGRADO CORAZON.—Señoritas auxiliadoras de las misiones.—La reunión mensual que debía celebrarse el próximo martes, se adelanta para hoy, sábado, a las doce y media en el lugar de costumbre.

Hijas de María.—Hoy sábado en la misa de nueve sabatina por la tarde a las siete y media Oficio Parvo de la Inmaculada.

SAN JOSE DE LA MONTAÑA. - PP. CAPUCHINOS.—V. O. T. Franciscana. Mañana tiene su función mensual esta V. O. T. La misa de comunión será a las ocho. Por la tarde, a las 7 instrucción a los Hermanos Novicios y a continuación la profesión de los que han cumplido el año del noviciado. También se dará el hábito a los que lo hayan solicitado. A las 7'30 Exposición, rezo de la Corona Franciscana, plática, etc. terminando con el Himno de los Terciarios.

CONGREGACION DE CABALLEROS DE LA INMACULADA CONCEPCION Y SAN IGNACIO DE LOYOLA. — Mañana domingo, día 25, se celebrará en la iglesia del Sagrado Corazón, misa de Congregación a las once y media con lección sacra, rogándose la asistencia de todos los congregantes con medalla y ritual cantora.

V. O. T. DE SAN FRANCISCO.— Día 25 Domingo de los cultos mensuales de los Hermanos Terciarios. A las 8, misa de comunión con fervorín y cantos eucarísticos. A las 7'30, ejercicios vespertinos; en este día renovarán todos los Hermanos su profesión, precediendo una plática alusiva al solemne acto. Al final, procesión de las indulgencias. Junta de Celadoras a las 6 y directiva a las 6'30 en la sala capitular.

Día 27, martes séptimo de San Antonio. Misa de Comunión a las 8. En los cultos vespertinos, plática antoniana y responso cantado.

SAN PEDRO DE MEZONZO. — Se recuerda a los Hombres de Acción Católica que mañana tienen el Círculo de estudios, a las dos y media, en su local social.

CIRCULO DEL CENTRO ESPECIALIZADO DE MAESTRAS.—Hoy, a las ocho de la noche, se celebrará el Círculo del Centro especializado de maestras, en el local de la calle de la Franja, número 14.

NOTAS Y AVISOS

CUPON DE CIEGOS.—Ayer salió premiado el 096.

DELEGACION DE HACIENDA

Libramientos puestos al cobro en esta Delegación en el día de hoy:

Ayuntamientos de Ferrol y de La Coruña, Comisión Administradora del Parque del Ayuntamiento de La Coruña, Idem de la Diputación, Víctor Castro Silva, José Lago Martínez.

CENTROS OFICIALES

GOBIERNO CIVIL

VISITAS

El Gobernador Civil señor Martín-Ballestero, recibió ayer, entre otras, las siguientes visitas:

Don Miguel Parrilla Hermida, Jefe de la Obra Sindical "18 de Julio"; ilmo. Sr. don Santiago Fernández Abad, de la Colegiata; don Manuel Pérez Alcalde, ingeniero jefe de Industria; don Cristín Alvarez, presidente del R. C. Deportivo, y secretario y una comisión de vecinos del Ayuntamiento de Mesía.

GOBIERNO MILITAR

REVISTA ANUAL DE ARMAS

Se recuerda que el día 30 del corriente mes termina el plazo para la citada revista de las armas que poseen los excelentísimos señores generales y los señores jefes, oficiales, suboficiales, y personal de C. A. S. E., en cualquier situación en que se hallen en activo, reserva, retirados, de complemento y honoríficos.

PALACIO DE JUSTICIA

SEÑALAMIENTOS PARA HOY

Sala de lo Civil. Extraordinaria.— Pontevedra: Don Luis Legarda con don Germán Artal, sobre oposición judicial.

Monforte: Don Manuel Morales con don Antonio González, sobre pago de pesetas.

Tribunal de lo Contencioso: La Diputación Provincial con el Tribunal Económico, sobre revocación de un acuerdo.

COMANDANCIA DE MARINA

AVISO A LOS NAVEGANTES

El Sr. Ingeniero Jefe de Obras Públicas en escrito fecha de hoy da cuenta a esta Comandancia, que una avería producida en el Radio-Faro de Cabo Villano, obligó a suspender el servicio de aquella señal.

El restablecimiento de dicho servicio será comunicado una vez corregida la referida avería.

CAMARA OFICIAL AGRICOLA

CONCURSO DE PRODUCCION DE MAIZ

Por la Cámara Oficial Agrícola de esta provincia se abren tres concursos de producción de maíz para el año actual.

Podrán tomar parte en el primer concurso todos los agricultores del partido judicial de Negreira, cuyos terrenos y época de recolección del maíz coincidan aproximadamente con los de Bertamirans y Negreira.

Al segundo concurso podrán concurrir todos los agricultores del mismo partido que lo deseen, cuyos terrenos y época de recolección del maíz coincidan con los de Lens y Puente Maceira.

El tercer concurso comprende los partidos judiciales de Santiago y Padrón y en el mismo podrán tomar parte todos los agricultores pertenecientes a dichos partidos que lo deseen.

Los agricultores de las referidas Comarcas que deseen tomar parte en estos concursos, lo solicitarán mediante escrito dirigido al Presidente de la Cámara Oficial Agrícola (Granja Agrícola de La Coruña) antes del día 15 de junio próximo, haciendo constar en dicho escrito el nombre y señas del interesado, parroquia y lugar en donde está enclavada la finca propuesta para el concurso y su distancia a la carretera, variedad del maíz que han de sembrar y época de recolección.

Los premios que se concederán serán los siguientes para cada concurso:

Primero, 500 pesetas; segundo, 250; tercero, 200; cuarto, 150; quinto, 100; sexto, 75; cinco accesits de 25.

Si las posibilidades presupuestarias lo permiten, se crearán premios extraordinarios de 1.000 pesetas.

COMISARIA DEL CUERPO GENERAL DE POLICIA

Relación de autorizaciones de paso de fronteras recibidas en el negociado de pasaportes en el día de la fecha.

Sres. D.: Manuel Otero Lozano, Manuel Iglesias Varela, Amalia Martínez Arate, Francisco Cancelo Illanes, Pedro Cancelo Patiño, Josefa Collazo Pita, Alfonso Domínguez Romero, Tomás Fañán Fraga, Evaristo Parallta, María Bellón García, Soledad Enriqueta Núñez, José Raposo Otero, Eladio Regueira Rodríguez, José Alonso Sánchez, César Alonso Sánchez, Estrella Alvela Alvela, Alfredo Bermúdez Lema, José Buján Carreira, Elvira Cancelo Patiño, Manuel Rebollido Villanova, Manuel Ferreiro García, María Iglesias Otero, Felisardo Seoane Brantariz, José Tató Rey, Modesta Tejeiro, Concepción Tizón Vázquez, Vicente Rigada Torres, Dolores Sánchez Díaz, Dolores Leira, Adolfo Cacheiro Penide, Josefa Fernández Ferrín, Adolfo Cacheiro Fernández, Daniel Collazo Bustos, Roberto Seoane Vaqedepaz, Maximino Fontao Fereiras, José Gómez Abeledo, Erundina Lema Lema, Antonio Loreiro García, Pantaleón López Rodríguez, Josefa Rodríguez Suárez, José Suárez Negreira, Dolores Gómez Ballares, Elena Iglesias Pajard, Victorina Iglesias Sesto, José Millares Ramos, Manuel Mosquera Pérez, Ramón Lodeiro Carril, José López Rodríguez, María Rey Rodríguez, Eduardo Fernández Maceira, Francisco García Ramos, Ramón Villar Souto, Ramón Sánchez López, María Barreiro Vázquez, José Casal Toyos, Matías Alonso, José Calvo Quintana, Angustias Seoane Souto, Enrique Insua Suárez, Ramona Pérez Cruzeiras, Marino Verde Dopazo, Antonio Rial Pose, Enrique Iglesias Núñez, Aida Iglesias Núñez, Modesto Rama Custodio, Bladomero Rosa Gómez, José Baneira Allo, Antonio Cao Cabia, Avelina Gómez Ballares, Antonio Saviña, Enrique Ramos García, Inocencio Pazos Landeira, José Pérez Castiñeiras, José Pose Baneira, Carmelo Rey Samba de, Ramiro Sánchez Couto, Valentín Souto Gómez, José Suárez Lois, Alonso Rojo Suárez, José Rojo García, Eugenio Gola Pereiro, José Antonio Prieto Rivera, José País Sánchez, Arsenio Agra López, Juan Lodeiro Carro, María Moyano Agra, Dolores Couzo López, Florentino Sánchez Sánchez, Andrés Souto Pampín, Ramón Suárez Barcia, Florentina Antelo Barcia, Francisco Junqueira Suárez, Juan Pereiras Torres, Serafina Gambino Torres, Inés Mouzo Gándara, Francisco Mouro Castro, Dolores Mouro Abeledo, Antonio Moreira Seijas, Maniel Tires, Andrés Pérez García, Ramón Pérez García, Manuel Caamaño Abelenda, María Trujoo Bouza, José Currais Castro, Mercedes Gándara Pérez, Manuel Gerpe Suárez, José Mouzo Gándara, Armando Monte Camba, Ramón Alcalde Vázquez, Manuela Vidal Fungueiro, Antonio Amado Criado, Plácido Añón Rama, María Balina Pérez Jesús Carnota Mouriño, Genoveva Julca Souto, Felisa López Otero, Carmen Lorenzo Lorenzo, Manuel Gil Gerpe, Juan Gómez Seoane, Salvador Gómez Montero, Antonio García Fraga, María Romero Barreiro, María Santamarina Delgado, María Valcárcel Moreno.

Auxilio Social

DOMINGO, DIA 25

2.ª Postulación de abril 1948

(Con arreglo a la Orden ministerial del 27 mayo 1942)

EMBLEMA

"COLMENARES"

Los emblemas se entregan el SABADO, de diez a una y media y de cuatro a siete, y el DOMINGO, de diez a una y media.

LETRAS. Revista del Hogar

Los maestros serán equiparados a los funcionarios del Estado

Se prepara la mejora inicial de los sueldos

En el concurso que el Ministro de Educación Nacional, D. José Ibáñez Martín, pronunció con motivo de imponerle las insignias de la Orden del Cardenal Cisneros, al jefe nacional del S. E. M. don José María Gutiérrez del Castillo, destacó la preocupación del Caudillo por los problemas de la juventud y del Magisterio, y anunció que se preparaba un proyecto para la mejora inicial de los sueldos de los maestros, y que se estudiará la equiparación, en diversas cuestiones, de éstos a los funcionarios del Estado.

Propague EL IDEAL GALLEGO

Pérdida

Perro boquer, castaño, llamado "Buau". Cinco meses. Gratificarán: Federico Tapia, 8.

Unión de Remeros de San Pedro de Visma

Hoy, a las once de la noche, y en los salones del CINE LUX (Ciudad Jardín), celebrará esta Sociedad un GRAN BAILE en honor de sus socios y familiares.

Será amenizado por la orquesta LOS SATELITES.

Es indispensable la presentación del carnet y recibo corriente.

CARTELERA DE ESPECTACULOS

TEATRO ROSALIA CASTRO

HOY, a las 6, 8 y 11

HISPANO FOX FILM presenta a Don AMECHE, Loretta YOUNG y Henry FONDA en la magnífica producción

EL GRAN MILAGRO

Romántico drama de un hombre que soñó, luchó, amó, y triunfó

TOLERADA MENORES

CINE AVENIDA

A las 6, 8 y 10'45

"Artistas Unidos" presenta la más hilarante película de la temporada

Mi novio está loco

Un original asunto, con un regocijante diálogo, que le hará reír a carcajadas, interpretado por

DENNIS O'KEEFE, MISCHA AUER y HELEN WALKER

(Apta para menores)

SAVOY - HOY

Un ESTRENO oumbre, excepcional

"METRO" PRESENTA el idilio más romántico que ha ofrecido la pantalla

LA SEÑORA PARKINGTON

La historia de una joven humilde que triunfa en la vida

GREER GARSON, WALTER PIDGEON, E. ARNOLD

5,45 - 8 - 10,45

GRAN CINE CORUÑA

HOY: SENSACIONAL ESTRENO.

"CEPICSA" PRESENTA

La más emocionante y espectacular película de gangsters

CALLEJON SIN SALIDA

El drama duro y áspero de un hombre y una mujer

Humphrey Bogart - Lizabeth Scott

6, 8, 10'45

SANTA MARGARITA

A las 6'15, 8'15 y 11

La sin igual película

DESDE QUE TE FUISTE

CLAUDETTE COLBERT
JENIFER JONES
JOSEPH COTTEN
SHIRLEY TEMPLE
LIONEL BARRYMORE

FORMIDABLE EXITO

CINE GOYA - HOY

PRIMER REESTRENO. — Una película alegre, dinámica, chispeante...

No hay tiempo para amar

Un film para reír durante toda su proyección

CLAUDETTE COLBERT
FRED MAC MURRAY

6, 8, 10'45

KIOSCO - HOY

ALTO: 6, 8 y 11.

BAJO: 5'45 8'15 y 10'45.

SENSACIONAL PRIMER REESTRENO

El Rey había decretado su muerte... y él le pagó regalándole un Imperio

El renegado

PAUL MUNI y GENE TIERNEY

CINE MONELOS

Ingrid Bergman

George Perck

en la excepcional producción

RECUERDA

¿DRAMA?

¿MISTERIO

¿TRAGEDIA?

A las 6, 8'15, 10'45

SALON DORE

HOY: a las 6'30, 8'30 y 10'44

EXITO GRANDIOSO

Un relato de amor y de crimen

Extraña confesión

Linda Darnell y George Sanders

CINE ESPAÑA

HOY: La graciosa obra argentina

Margarita, Armando y su padre

MAÑANA: CHARLOT en TIEMPOS MODERNOS

IDEAL CINEMA

HOY: A las 6, 8'30 y 11

Cine y Varietés

El gran cómico

XAN DAS BOLAS

en unión de la canzonetista

MATY BLANCO

Y la gran producción cinematográfica

LA CIUDAD DEL ORO

Jeannete Mac Donald y Nelson Eddy

Compramos carro galera para troncos

Ofertas: HIJOS DE ENRIQUE CALVIÑO, S. L. — MADERAS

Pulso español

En la entrevista concedida por el Jefe del Estado a un periodista filipino, Franco ha ratificado la conducta, clara y rectilínea, de España frente a los problemas internacionales. Interesa ante todo resaltar la afirmación de que para servir a la paz no es necesario pertenecer a la ONU. Pueblo más pacífico que España dudamos exista. Su conducta lo proclama irrebatiblemente. España ha estado alejada de las dos últimas guerras que han devastado Europa, no sin resistir virilmente encontradas presiones de uno y otro bando. Ni una sola gota de sangre, ni un destrozo, ni una lágrima hay que anotar a su cuenta. Y en estas condiciones se persiste en el desatino de mantenerla alejada de las Organizaciones que se dicen instituídas para fomentar y defender la paz. Nuestro gesto de indiferencia ante la ONU nace de la esterilidad y de la injusticia de este Organismo, cuya ineficacia ha quedado demostrada plenamente en cuantos problemas fueron sometidos a su decisión.

Otro contrasentido, en este cúmulo de errores que oscurecen el panorama internacional, es la exclusión de España de la órbita del Plan Marshall. Dejemos a un lado si, desde un punto de vista económico, conviene o no a los españoles recibir algunas migajas del festín europeo organizado por los Estados Unidos. No se trata ahora de eso. Lo que queremos afirmar, como autorizadamente acaba de hacerlo Franco, es la monstruosidad que supone que de un plan nacido para la reconstrucción europea, con una finalidad ostensiblemente anticomunista, sea excluído el país más pacífico de Europa, neutral en las dos últimas guerras, país que recibió solemnes promesas de ayuda, tanto de parte de Norteamérica como de Gran Bretaña. "Al mundo corresponde calificar—dice el Caudillo—se le niegue a España lo que se le da pródigamente a los ex enemigos de ayer y lo que se ofreció a Rusia y sus satélites, que han llegado a constituir en esta hora los enemigos de la paz pública."

Y el mundo, ciertamente, está calificando los hechos con un espíritu de justicia ausente todavía de algunas esferas oficiales. Tan firmes, tan rotundas son las razones de España, que al ser expuestas por un diputado ante la Cámara norteamericana, nadie se atrevió a rebatirlas. Y estas razones han calado en la conciencia del pueblo estadounidense, como están calando también en la del británico, pese a las propagandas aviesas de algunas emisoras y periódicos que parecen animados por un odio impenitente hacia todo cuanto lleva el nombre de nuestra Patria.

España está donde estaba. Nada ha pedido, ni su prestigio se doblegaría ante la entrega de un puñado de dólares. Si nuestro proceso de reconstrucción y engrandecimiento se retrasa más de lo calculado, ello no irá solamente en nuestro prejuicio, pero no habremos hipotecado ni una brizna de nuestra dignidad nacional. Tal vez sea esta conducta, este sentimiento, esta insobornable devoción al decoro lo que moleste a más de un elemento de los que bullen en el mundo de la política internacional. España recibió promesas, en días gravísimos, cargados de preocupación para Inglaterra y Norteamérica. Que las promesas no han sido cumplidas, significa hasta qué grado de resquebrajamiento ha llegado la moral en el juego de la política internacional, y la explicación del escepticismo con que frecuentemente son acogidas las palabras más solemnes. Si las promesas fallaron nada menos que a la hora de liberar a Polonia, a los Estados bálticos, a Checoslovaquia, a Rumania, a Bulgaria, etcétera, etc., ¿qué extrañeza puede causar que fallen también a la hora de responder ante España?

No son estas cosas las que preocupan al pueblo español. Otras más elevadas, más entrañables, más nobles, han hecho estos días alborozarse nuestros corazones. Por ejemplo, la firma del tratado de amistad con Filipinas, pueblo tan querido por España y tan vinculado a la común estirpe; el trascendental acuerdo con Argentina, que tanto resquemor ha despertado en algún otro país, y, en fin, la comprobación de que asistimos al vigoroso despertar de los pueblos hispanos, nacidos del mayor sacrificio y ventura de la vieja España, pueblos que han de constituir algún día una fecunda y potente comunidad al servicio de las causas del espíritu y de la paz. Lo demás que ocurre ante nuestra vista bien enfocada, no es cosa que haga alterar el pulso de los españoles.

La vesania revolucionaria en Colombia se ensañó contra la Religión

La Catedral de Bogotá y otros templos y edificios fueron destruídos y profanados

Para Harriman, los instigadores de la revuelta han sido los comunistas

BOGOTA, 23.—Han quedado completamente destruídos a consecuencia de los sucesos del día 9 el palacio arzobispal, la catedral, la iglesia del Carmen y el colegio de los Hermanos de la doctrina cristiana. En Medellín, el populacho incendió el edificio del periódico católico "La Defensa"; en Barranquilla el colegio de los Salesianos y además fueron profanados los vasos sagrados. Estos hechos deben atribuirse al partido comunista.

Se ha recibido de Su Santidad el Papa un mensaje de consuelo dirigido al Nuncio, cuya residencia fué también incendiada. El Santo Padre expresa su dolor y hace votos por el pronto restablecimiento de la normalidad.

Por su parte, el primado de Colombia ha condenado en una declaración a los enemigos de la civilización cristiana y representantes de la barbarie. Termina invitando a éstos al arrepentimiento y a volver al seno de la Iglesia y reparar así los daños causados. EFE.

HARRIMAN ACUSA A LOS COMUNISTAS

WASHINGTON, 23.— El secretario de Comercio, Harriman, ha declarado que los comunistas de Colombia han hecho propagar una información en el sentido de que el secretario de Estado norteamericano, Marshall, era quien había tramado el asesinato de Jorge Eliecer Gaitan. Añadió Harriman que cuando los comunistas se apoderaron de la radio de Bogotá transmitieron la información de que Marshall y el ministro de Asuntos Exteriores colombiano, Laureano Gómez, se habían entrevistado el día anterior al de la muerte de Gaitan para tramar el asesinato que fué la chispa que inició la ola de disturbios. La radio se ajustó —dijo— a las características de los comunistas. Pidió la destrucción del imperialismo yanqui. La única diferencia entre lo que dicen los comunistas de Europa y lo que dicen los de Bogotá, es que éstos usaban las palabras "imperialismo yanqui" y los europeos usan las de "imperialismo norteamericano".

Harriman afirmó que no abrigaba la menor duda de que los comunistas habían desempeñado un papel activo en la revuelta colombiana y que ellos fueron los que incitaron al pueblo a apoderarse de las armas y de los edificios públicos, así como al asesinato Laureano Gómez".—EFE.

Muere al ingerir un tóxico en lugar de un laxante

MALAGA 23.—La señora Rosario Jiménez Ramos, de 52 años, viuda y con tres hijos, habitante en el Camino de Casa Bermeja, ha dejado de existir víctima de envenenamiento producido al ingerir un laxante. Investigado el hecho resultó que el purgante era cloruro cálcico, con impurezas de cianuro. El citado prgante fué adquirido horas antes por una hermana de la víctima, en una tienda próxima a su domicilio. Han quedado detenidos el dueño del establecimiento, José Fernández Sánchez, su esposa, María Cuesta Lobos, que despachó el producto; el guardia jubilado del muelle, Francisco Reina Soriano y su mujer, Bárbara Pelegrín Abad. El citado guarda declaró que sustrajo del puerto, de una partida de sacos, como medio kilo de un producto en la creencia de que era sulfato de sosa, en un paquete que entregó a su mujer para que lo vendiera y que más tarde fué adquirido por el industrial José Fernández. La víctima dejó de existir a las tres horas de haber tomado el tóxico. CIFRA.

Tres veces al año

UN TRATAMIENTO CON DEPURATIVO RICHELET BENEFICIA EL ESTADO GENERAL DE LAS PERSONAS AFECTADAS POR

ENFERMEDADES DE LA PIEL
DOLORES REUMATICOS
MALES DE LAS PIERNAS
ESTADOS CONGESTIVOS

Los efectos purificadores del **Depurativo Richelet** contribuyen a recobrar el funcionamiento normal de los órganos eliminatorios y a regularizar la circulación de la sangre; por consiguiente, desaparecen granos y eczemas, se calman los dolores reumáticos y se corrigen los males del artritismo. El **Depurativo Richelet** contiene también Sales Halógenas de Magnesio, cuya propiedad de estimular el hígado y demás centros vitales, tonifica músculos y nervios y produce un positivo aumento de fuerzas y bienestar.

DEPURATIVO RICHELET

60 INTEGRAL C. S. 10.062

Franco supo oponerse a las exigencias de Alemania e Italia

(CONTINUACION DE OCTAVA)

habilidad, plantea el problema de la defensa de las Canarias, que, en definitiva, no es sino un avance más en su elástica y dilatoria política.

El primero de octubre siguiente, el ministro de Asuntos Exteriores español, se entrevista en Roma con Mussolini. El diálogo con Berlín va resultando ya sumamente difícil. El "Duce", siempre atento a las cuestiones españolas, escuchaba al representante del Gobierno español y cuado le responde dijérase que en todas sus palabras se trasluce un profundo respeto hacia la actitud española que—bien probablemente—hubiera deseado seguir en su propio país.

En los días difíciles del otoño del 40, Mussolini y Hitler con Von Ribbentrop y Ciano se entrevistan en el Brenner. Es el 4 de octubre. Mussolini y Hitler acuerdan oponerse a las reivindicaciones españolas que cualquier imparcial hubiera observado exageradas adrede. El perentorio plazo fijado a nuestro país para luchar al lado del Eje, queda, pues, de hecho, indefinidamente ampliado.

En esta situación, el 28 de octubre Hitler se desplaza hasta Hendaya para entrevistarse con Franco. En aquella jornada un protocolo en términos extremadamente vagos e imprecisos fué firmado por ambas partes, en que se prometía la adhesión de Madrid al pacto tripartito, en tanto que Alemania reconocía en términos menos ambiguos el fundamento de las reivindicaciones territoriales españolas.

El agudo comentarista de los documentos diplomáticos de Ciano apostilla tal acto diplomático con el siguiente juicio: "En realidad Franco se escapaba así de la ruta de Hitler".

El 28 de octubre en Firenza, Ciano y Von Ribbentrop, Mussolini y el "Führer" se entrevistan de nuevo.

A Hitler no le ha satisfecho nada la entrevista de Hendaya. Los españoles, afirma, no se han dado cuenta de su posición y se han propuesto objetivos absolutamente desproporcionados a sus fuerzas. "Solicitan—dice—una cantidad excesiva de material de guerra, cuyo suministro sería sumamente gravoso para el Reich". Su programa de reivindicaciones es ambicionísimo para Hitler. El "Führer" alemán somete a la consideración de Mussolini el protocolo secreto tripartito que contiene una vaga fórmula con relación a las reivindicaciones españolas. A estas conclusiones indica que ha llegado muy fatigosamente después de un coloquio que duró nueve horas, conversación que "antes que volvería a celebrar, el Führer preferiría hacerse arrancar tres o cuatro dientes".

En una carta de Ciano al "Duce" fechada en Salisburgo, el 18 de noviembre, se recoge el deseo de Hitler de que se ejerza toda influencia posible para hacer tomar al Caudillo de España la decisión de intervenir en la guerra.

Y ya ninguna nueva alusión a España aparece en los documentos diplomáticos de Ciano hasta aquel fechado en Berghof el 19 de enero como consecuencia de su entrevista con Ribbentrop. "Las relaciones con España se han enfriado sinceramente en estos últimos tiempos", dice Ribbentrop. Pero para los alemanes España no ha perdido importancia, cada vez la tiene más la ocupación de Gibraltar y el control de Africa del Norte, y ruega a Mussolini se entreviste con Franco para precipitar el acontecimiento.

El mismo deseo expresa el Führer al propio Mussolini en su entrevista de enero en Berghof. En tal ocasión le hace ver a importancia de la entrevista y la máxima urgencia de la misma. De acuerdo con tan vehemente deseo del Canciller alemán, Ciano escribe a Serrano Súñer el 22 de enero rogándole acuda a Italia acompañando al Generalísimo español.

El 12 de febrero en Bordighera tiene lugar la entrevista de Generalísimo y de Mussolini. Frente a frente están dos hombres capaces de comprenderse, hablando. El "Duce" expresa a Franco la importancia que para el Eje tiene la ocupación de Gibraltar y Franco responde exponiendo las necesidades interiores españolas ciertamente importantes después de tres años de guerra civil. El "Duce", romano y latino al fin, comprende y se ofrece a actuar cerca de Berlín en actitud de mediador.

FUERA DE PELIGRO

El 25 de marzo, en Viena, Ciano se entrevista con Hitler. Se le infforma en aquella reunión que "el Generalísimo español ha enviado una carta Hitler que contiene prácticamente la denuncia de los acuerdos de Hendaya". España no puede precisar el momento de su entrada en la guerra. La aprensión alemana sube de punto. El 20 de abril, en Munchenkirchen, Hitler informa a Ciano que el tiempo útil de la entrada de España en la guerra ha pasado.

Los acontecimientos, sin embargo, no han restado valor a la posición estratégica de España, porque el 4 de mayo, Ciano escribe a Serrano Súñer para preguntarle cuándo será la entrada de España en la guerra. Los resultados son nulos. El 2 de julio, Ribbentrop dice en el Brennero a Ciano que "la principal responsabilidad del retardo de las operaciones del Eje en el Africa del Norte y Gibraltar, corresponde a España".

Impresionado por tal declaración, Ciano escribe de nuevo al día siguiente al ministro de Asuntos Exteriores español rogándole que "al menos" España se adhiera al tripartito. Todo ya parece inútil en esa nueva entrevista de Ciano y Ribbentrop el 15 de junio en Venecia, sobre la participación española al lado del Eje. En la entrevista entre Mussolini y Hitler, celebrada en el Cuarte General del Fuhrer el 25 de agosti, éste se expresó en términos amargos hacia España afirmando que "la actitud de est país le ha ocasionado una verdadera desilusión". El Duce, siempre amigo, defiende ante Hitler las razones españolas y reconoce que es inútil ejercer ulteriores presiones para su intervención.

DELEGACION PROVINCIAL DE ABASTECIMIENTOS Y TRANSPORTES

JUNTA PROVINCIAL DE PRECIOS

Autorizada la venta del producto "chorizo en manteca" y siendo la proporción máxima a emplear de manteca el 40 por 100 de su peso, los precios máximos de venta al público de dicho producto serán los siguientes:

Chorizo mezcla. . 30,62 kg. neto
Chorizo puro. . . 51,20 " "

Cuando la venta de la manteca se efectúe independientemente del chorizo el precio será el de 17,00 pesetas kg. fijado en la Circular 656 aplicándose al chorizo en este caso, el de 39,70 y 74,00 pts. kg. para las clases de mezcla y puro, respectivamente.

Lo que se hace público para general conocimiento y cumplimiento.

La Coruña 22 de abril de 1948.

El Gobernador Civil - Delegado,

Los PUERTOS

LA CORUÑA

Entraron: "Cabo Tres Forcas", con carga general, de Gijón, y "San Sebastián", de Ferrol, en lastre.

Salieron: "Cabo Prior", con carga general, para Gijón; "Blanca de C.", con carbón, para Bilbao; "San Sebastián", con carbón, para Pasajes; y "María", en lastre, para San Esteban de Pravia.

Despachado: "Nueva Ortigueira", para Corme, en lastre.

Se esperan: "Cabo Norte" y "Monte Galea", con carga general.

VIGO

VIGO, 23.—Procedente de Bilbao y Gijón, llegó a este puerto la motonave "Monte Altube", en viaje a Centroamérica. Conduce en tránsito 55 pasajeros y varias toneladas de carga general. Aquí embarcará 1.000 bidones vacíos para aceite, que dejará en Sevilla, y 25 toneladas de vinos para América. También tomará dos pasajeros para Puerto Rico. Mañana, a mediodía, seguirá viaje a Sevilla, Cádiz, San Juan de Puerto Rico, Curaçao, Barranquilla, La Habana y Veracruz.

—Esta madrugada es esperado el trasatlántico inglés "Highland Princess", de la Mala Real Inglesa. Procede de Londres, con tres pasajeros para Vigo. Tomará aquí 190 pasajeros, y mañana, a mediodía, seguirá viaje a Sudamérica.

BARACHOL

contra enfermedades de la piel, cuero cabelludo, eczemas, erupciones, granos y sarna. Suprime el picor.

Censura Sanitaria núm. 1.122

Agricultor... PROTEGE TUS SEMBRADOS Y FRUTALES UTILIZANDO UN PODEROSO INSECTICIDA

EL "ARSENCAL" REPRESENTA

ECONOMIA — EFICACIA — GARANTIA

TIENE VENTAJAS SOBRE OTROS INSECTICIDAS

Resulta insustituíble para combatir el escarabajo de la patata, orugas de los frutales, gusanos de los manzanos y perales, etc., etc., ocasionando la muerte de los insectos masticadores, con lo que facilita el desarrollo de los árboles y plantas sin que proporcione sabor alguno al fruto ni perjudique la planta.

Es un producto fabricado y garantizado por: Industrial Química del Nalón

Depositario para distribución en Galicia: DROGUERIA CONDE

Almacén al por Mayor de Drogas, Productos Químicos y Materias Primas para la Industria.

Argudín Bolívar, 21 Teléfonos: 2262-3924 y 3915 LA CORUÑA

Las Cortes discutirán la fijación de la Escala complementaria del Ejército

La plantilla no rebasará el diez por ciento de los efectivos armados

Podrá crearse personal suplementario cuando las necesidades lo exijan

MADRID, 23.—En el pleno de las Cortes Españolas que se celebrará mañana será discutido y aprobado el proyecto de ley relativo a la fijación de la plantilla de la escala complementaria del Ejército. El proyecto de ley que se somete es el siguiente:

Artículo primero.—El volumen global de plantilla para la escala complementaria en sus diversos empleos no rebasará el diez por ciento de la cifra total orgánica del Ejército correspondiente a cada uno de ellos. El ministro del Ejército efectuará la asignación y distribución que fuere procedente en relación con lo que las conveniencias orgánicas requieran y a medida que las fluctuaciones naturales de los distintos empleos y Armas lo aconsejen.

Artículo segundo.—Los jefes y oficiales que integran la escala complementaria ascenderán dentro de ella con ocasión de vacantes, siendo condición precisa que hayan cumplido en la escala las condiciones de aptitud y además que se haya producido el ascenso por antigüedad al empleo inmediato del que le siga como más moderno en la escala activa.

Artículo tercero.—En tanto no quede encajada en la plantilla que por lo preceptuado en el artículo primero de la presente ley pueda alcanzar la escala complementaria, se procederá a amortización del exceso en forma que el cupo asignado a la amortización no rebase el 20 por ciento de las vacantes naturales.

Disposición transitoria.—En tanto no desaparezca el excedente que por virtud de la aplicación de la presente ley resulte en la escala complementaria queda facultado el ministro del Ejército para dentro de lo que los créditos presupuestarios permitan asignar a la misma una plantilla suplementaria que responda a la necesidad de que el personal pueda cumplir las condiciones de tiempo de ejercicio de empleo y aptitud.

Disposición final. — Por el ministro del Ejército se dictarán las disposiciones complementarias para el desarrollo de esta ley manteniéndose en vigor los preceptos de la de 14 de octubre de 1942 en cuanto no se oponga a la presente.—(CIFRA).

Hoy, sesión plenaria de las Cortes Españolas

Los señores Fernández Cuesta y Goicoechea defenderán el proyecto sobre grandezas de España y títulos del Reino

MADRID 23.—El presidente de las Cortes Españolas manifestó que la sesión plenaria de mañana comenzará a las tres y media de la tarde. En ella intervendrán el Ministro de Justicia, señor Fernández Cuesta y el señor Goicoechea, en el proyecto de restablecimiento de la legalidad vigente con anterioridad al 14 de abril de 1931, en las grandezas de España y títulos del Reino. El Sr. López Palop defenderá la reforma del régimen de la propiedad territorial en Guinea y el Sr. Alarcón de la Lastra el proyecto de revisión de complemento de la legislación vigente en materia de cesión depósito de disponibilidades de divisas, oro y valores de cotización internacional. Jurarán el cargo varios procuradores y se aprobarán los restantes dictámenes que figuran en el orden del día. Agregó que el Boletín de las Cortes número 250 publica los siguientes proyectos de ley: pensión extraordinaria a doña María de la Asunción Galán Arrebal y a doña Mercedes Pichop Gironés, viuda de D. Eduardo Marquina. Los ponentes serán los Sres. Alonso Vega, Carrero Blanco y Valdés, Larrañaga; elevación a 300 millones de pesetas de la autorización concedida por la ley de 17 de julio de 1946, a la Junta de Obras y servicios del puerto de Cádiz, para emitir obligaciones. Serán ponentes los Sres. Estebas, González Bueno y Sanz de Ibarra; modificación del concepto presupuesto destinado al pago de las remuneraciones extraordinarias por la asistencia, visita y trabajos especiales de los magistrados de Trabajo; fijación de la plantilla de la Escala Complementaria del Ejército y del personal afecto a la Escuela de Ingenieros Navales; fijación de la plantilla del Cuerpo auxiliar de oficinas, dependiente de la Dirección General de Seguridad y moficación de las de los Cuerpos pericial de Contabilidad y contadores de Estado. En la sección de avisos, figura la baja en la lista de procuradores en Cortes de D. Mario de la Torre García Renduelez, por haber cesado en el cargo de alcalde de Oviedo.—CIFRA.

CONSEJO DE MINISTROS

(CONTINUACION DE PRIMERA)

modificaciones en el vigente Código de circulación. Expedientes: Cartagena defensas de bloques en el morro del dique de Navidad y reparación en el dique de Cura; Ebro: pantano de las Torcas; Norte de España: defensa de Rentería contra las avenidas del río Oyarzún (Guipúzcoa). Expedientes de revisión de precios.

TRABAJO.—Decreto por el que se aprueban varios proyectos declarados urgentes por el Instituto Nacional de la Vivienda.

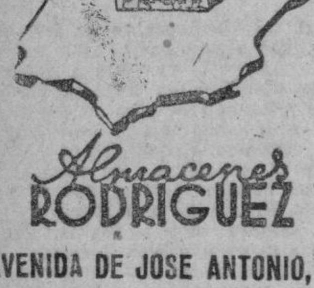
Almacenes RODRIGUEZ
AVENIDA DE JOSE ANTONIO, 19
MADRID

TAPICERIAS: Dibujos exclusivos, todos los estilos damascos, cretonas lindos dibujos, visillos, bayaderas, otomanes, glasés, rasos, etc., etc.

ENTRETIEMPO: Lanas para abrigos, vestidos y trajes sastre, gran variedad en calidades y colores; angorinas, diagonales, espigos, cottelés tricots, dobles faces, otomanes, puntillés, etc., etc.

TEJIDOS: Hilos lisos y estampados.

SEDERIA: Shantungs lisos y estampados, organdíes bordados, glasés, crep-satén, piel de angel, rasos blancos; las últimas novedades de estampados en sorprendente variedad.

S Vd. nos solicita muestras, las recibirá gratuitamente con gran rapidez.

También enviamos catálogo de coches y sillas para niños, moisés, cestos, etc., etc.

La princesa Isabel y su esposo, investidos con la Orden de la Jarretera

WINDSOR, 23.— La princesa heredera Isabel y su esposo, el duque de Edimburgo, han sido investidos con las insignias de la Orden de la Jarretera, en el 600 aniversario de la creación de esta Orden.

19 de abril

—¿Qué le ha sucedido?
—No lo sé; estaba leyendo el resultado de las elecciones italianas y se ha desvanecido...

(De "Il Travaso")

Crónica de Nueva York

(CONTINUACION DE PRIMERA)

italianas el significado de un triunfo de la democracia. Al contrario, la opinión más generalizada aquí es que sólo se trata de un asalto ganado por puntos en un combate que ni ahora comienza ni se le ve un inmediato final. El Presidente Truman ha declarado ayer que aquellas elecciones han venido a demostrar la vitalidad de la democracia italiana y la determinación de mantener sus libertades. Pero Churchill, que como luchador político y como hombre internacional tiene bastante más experiencia, ha afirmado rotundo que no habrá paz en Europa mientras el imperialismo asiático y la dominación comunista gobiernen sobre el Centro y el Este de Europa. Aunque nos cueste trabajo confesarlo, Togliatti sólo dice verdades en sus declaraciones exclusivas que hoy publica el "Daile Worker". "Jamás en la historia electoral moderna—dice—hubo una intervención extranjera más brutal. El partido comunista italiano no ha perdido un ápice de su fuerza. Las ganancias de De Gasperi han sido sólo a costa de los partidos de extrema derecha. El núcleo principal del Frente Popular lo formaba el partido comunista, que no ha cedido al enemigo ni una sola de sus posiciones."

EL OBRERISMO CONTINUARA SIENDO COMUNISTA

Aunque sea doloroso reconocerlo, cuanto dice Togliatti es exacto. Las Organizaciones obreras siguen intactas en sus manos. La facultad de hundir la economía italiana está a su merced. El boicoteo efectivo del plan Marshall depende de su voluntad. Hoy el comunista Joseph Alsop lo reconoce en el "New York Herald Tribune". El feliz resultado de las elecciones italianas—escribe—ha servido muy poco para aflojar la extrema tensión nerviosa. Las amenazas de agresión rusa se han incrementado. En Teherán el embajador soviético, Sachikov, acaba de declarar que las divisiones del Ejército ruso emplazadas en la frontera invadirían en corto plazo de tiempo todo el Irán. En Suecia, poco antes de la anexión de Checoslovaquia, otro diplomático soviético, al anunciar que muy pronto la democracia del pueblo dominaría Praga, incluso, si fuese necesario, mediante el empleo de la fuerza, hizo un resumen de los pecados en que, a los ojos del Kremlin, ha incurrido Escandinavia. Inmediatamente una guerra de nervios estalló en Suecia, Noruega y Dinamarca.

"Es preferible que España sacrifique un poco de su libertad en pro de su propia seguridad", reliqué a mi cariñoso amigo americano antes aludido. Como argumento de película puede resultar muy emocionante ver cómo la Policía, con cañones y ametralladoras, acude a salvar a la niña secuestrada por las fuerzas del mal. Pero en la vida real es demasiado sangriento. España se salvó por sí sola, a costa de un millón de muertos, una nación destruida y una economía destrozada. Es lógico que el pueblo español no quiera volver a probar. Sobre todo, cuando recuerda que en 1936 las democracias se olvidaron de salvarla.—INTERINO.

ESTOMAGO INTESTINOS SERVETINAL
(APROBADO CENSURA SANITARIA N.º 2859)
Contra el dolor estómago, Acidez, Peso, Ardores, Malas digestiones, Ulceras, Vómitos biliosos, de Sangre, Colitis, Estreñimiento, Diarrea, Mareos, siendo un buen regenerador de las paredes del Estómago e Intestinos.

ARSENIATO DE PLOMO

COSECHAS PERFECTAS PRODUCTOS SANOS
FIGUEROA
DEPOSITARIOS:
SEÑORES TORRES Y SAEZ
Linares Rivas, 41 y 42 - LA CORUÑA

El "actinio", elemento radioactivo

Los científicos consiguieron aislarlo, pero no saben para que sirva

CHICAGO, 23.—Los hombres de ciencia han conseguido aislar el elemento radiactivo, conocido desde hace unos cincuenta años. El doctor Hagemann, químico del Laboratorio Nacional de Chicago, informó en la convención anual de la Sociedad de Químicos Norteamericanos que el elemento llamado "actinio" se ha conseguido artificialmente, bombardeando la pila atómica. Dijo que se ha producido el elemento por primera vez bombardeando el radium con neutrones y que se cree que éste es el último elemento que se produce naturalmente y que podrá ser aislado en cantidades visibles. Agregó que existen otros dos elementos llamados "astatina" y "francium" que probablemente nunca podrán ser aislados porque se desintegran con suma rapidez.

El doctor informó que el "actinio" se parece a la sal y que hasta ahora no se ha hallado uso alguno para el mismo. Insistió en que la producción artificial de "actinio" tiene significación científica porque es similar a una serie de elementos radioactivos entre los cuales se incluye el uranio y el plutonio.—(EFE).

Crónica de París

(CONTINUACION DE OCTAVA)

sión condenatoria a los llamamientos dirigidos repetidas veces a los mineros por Thorez, y se lanzaron sobre el señor Augard, le pegaron, le maltrataron y le echaron de la sala con el otro delegado de la Fuerza Obrera que le acompañaba.

En el momento de telegrafiar tan sólo en cuatro pozos de la cuenca continúa el trabajo sin incidentes.

Hasta aquí las reivindicaciones pueden parecer naturales y lógica consecuencia de esta tragedia minera pero los delegados cegetistas no se contentan con esto. Piden, aunque esto nada tiene que ver con la catástrofe, la extensión de los poderes de los delegados obreros; supresión de la nota del señor Lacoste—Ministro que presidió hoy los funerales—sobre la producción mínima; respeto de los precios de contrato de trabajo; revalorización de la producción minera; jornales especiales para los obreros de superficie y aumento de suplementos alimenticios para todo el personal; aplicación rápida del plan de construcción de viviendas, e indemnización por alumbrados y mejora de cantidad en los repartos del carbón.

Sobre las causas de la catástrofe, todavía se enfrentan dos teorías: los mineros aseguran que las visitas reglamentarias para descubrir la posible presencia del grisú y los riesgos en las galerías no se habían hecho todo lo frecuentemente que era necesario, a consecuencia de las restricciones de personal realizadas para hacer economías; los medios oficiales dicen que se habían tomado todas las precauciones.

Las primeras manifestaciones de agitación se produjeron al día siguiente de la catástrofe durante la visita al pozo donde ocurrió el siniestro de los mineros Lacoste y Thomas. Los delegados obreros tuvieron que calmar a los obreros que se dirigían para protestar cuando dichas personalidades salían de los despachos de la mina.

La agitación política fomentada continuamente en los medios mineros por el partido comunista ha aprovechado esta trágica ocasión para manifestarse y envenenar aun más las relaciones entre los sindicatos y las diferentes fracciones políticas.

Tal vez cuando se publiquen estas líneas la situación haya cambiado y se hayan apaciguado los ánimos. Thorez y su mujer corrieron al lado de los mineros en cuanto tuvieron noticias de la catástrofe. "L'Humanité" envió enseguida medio millón de francos a las familias de las víctimas. ¿Pero el partido comunista tiene interés en plantear ahora la papeleta decisiva de las huelgas generales? Una cierta inquietud puede captarse en la Asamblea general: en los pasillos de Palais Bourbon, organizaciones sindicales han dado a escoger al Gobierno entre volver a la libertad de salarios o provocar una rebaja mínima y efectiva del cinco por ciento antes de fin de mes. El Consejo Económico, sin embargo, parece que no quiere romper definitivamente sus relaciones con el Gobierno. El Consejo de Ministros está dividido y en él se proponen diversas soluciones. Mañana decidirá y tratará de buscar un terreno de concordia en el que pueda prosperar la paz social y el arreglo económico que piden los asalariados. Los comunistas pueden aprovechar esta difícil situación para desencadenar su ofensiva de huelgas... Sin embargo, es imposible hacer pronóstico sobre esto. La lógica no cuenta cuando las consignas vienen de fuera y responden a un plan internacional.

La resolución anticomunista, aprobada en la Conferencia Interamericana

(CONTINUACION DE PRIMERA)

y su convicción de que solo en un régimen fundado en la garantía de las libertades y los derechos esenciales de la persona humana es posible alcanzar ese objetivo.

2.—Condenar los métodos de todo sistema que tienda a suprimir los derechos y las libertades políticas y civiles y, en particular, la acción del comunismo internacional o de cualquier totalitarismo.

3.—Adoptar dentro de sus territorios respectivos y de acuerdo con sus preceptos constitucionales medidas necesarias para impedir y desarraigar las actividades dirigidas, asistidas o inspiradas por Gobiernos u Organismos o individuos extranjeros, que tiendan a subvertir por la violencia sus instituciones, a fomentar el desorden en su vida política, intentar o impedir por presión de la propaganda subversiva, amenazas o cualquier otra forma el derecho libre y soberano de sus pueblos para gobernarse a sí mismo, de acuerdo con sus aspiraciones democráticas.

4.—Proceder a un amplio intercambio de informaciones acerca de las mencionadas actividades que se desarrollan en sus respectivas jurisdicciones".

E. texto está firmado por Luis Cardoga, de Guatemala; J. Hernández, de Chile; Lardo Regales, del Uruguay; Joaquín Meyer, de Cuba; Norman Armour, de Estados Unidos; Javier Paz Campero, de Bolivia Victoria András Belasde, del Perú; Jaime Torres Bodet, de Méjico; Gabriel Dereda, del Brasil; José Rafael Pocatterra, de Venezuela; Juna A. Bramuglia, de la Argentina, y Carlos Lozano, de Colombia.—EFE.

El problema colonial

BOGOTA 23.—E. texto de la resolución acerca de las colonias, aprobado por el pleno de la conferencia interamericana, dice así:

"Considerando:

Que el proceso histórico de emancipación americana no habrá concluído mientras subsistan en el continente pueblos y regiones sometidos al régimen colonial o territorios ocupados por países no americanos.

Que el ideal de la gesta de la independencia americana animará siempre a nuestros pueblos y Gobiernos unidos en el compromiso moral de luchar por motivos pacíficos a su alcance para desterrar del continente toda situación de dependencia, cualquiera que sea su forma política, económica o jurídica.

Que a partir de su independencia los Estados americanos han coincidido en este propósito, el cual tuvo definiciones precisas en las conferencias de los ministros de Relaciones Exteriores de Panamá, La Habana y Río de Janeiro, mediante resoluciones que condenan el régimen colonial en Africa y consagran los derechos de los pueblos del continente a disponer libremente de sus propios destinos.

Que los Estados americanos han fijado una región de seguridad del continente a la cual no deben extenderse conflictos extracontinentales por causa de la existencia dentro de ella de dependientes u ocupados por países no americanos.

Que forma parte del patrimonio jurídico de la organización de los Estados americanos el principio de solución pacífica de las controversias internacionales y que algunas repúblicas americanas sostienen controversias con países europeos sobre derechos de soberanía respecto a determinados territorios del continente.

Que la situación de hecho o derecho de las colonias, posesiones y territorios dependientes u ocupados existentes en el continente americano o en su región de seguridad varía de una a otra dentro de su común condición lo que hace necesario llegar a estudio sobre cada uno de ellos, a fin de determinar soluciones que puedan competir a cada caso.

Se acuerda crear una Comisión que estará integrada por un representante de cada uno de los miembros de la organización de los Estados americanos y procederá a su instalación cuando estén nombradas las dos terceras partes de sus miembros. Los Gobiernos procederán a la designación de sus representantes antes del primero de septiembre de 1948 y la sede de la Comisión será la ciudad de La Habana.

Las atribuciones serán las siguientes: A), centralizar toda la información sobre los problemas anteriormente indicados que la remitan a los Gobiernos y entidades interesados; B), estudiar la situación de las colonias, posesiones y territorios americanos ocupados y sus problemas anexos a esta situación, cualquiera que sea su naturaleza con objeto de buscar métodos pacíficos para la abolición de las colonias, así como la ocupación de territorios americanos por países extracontinentales; C), la Comisión deberá rendir su informe sobre cada uno de esos territorios que enviará al Consejo de Estados americanos, el cual deberá remitir copia de dichos informes a los Gobiernos de los Estados-miembros de la organización para su conocimiento y estudio. Los citados informes se considerarán en la primera reunión de los ministros de Asuntos Exteriores que se celebre después de su presentación; D), la Comisión formulará su propio reglamento.

La creación de esta Comisión y el ejercicio de sus funciones no excluye ni limita el derecho y acción de los Estados interesados para buscar directamente y por medios pacíficos la solución a los problemas que les afecten".—EFE.

La tregua en Palestina es de importancia primordial

El 15 de mayo, fecha en que terminará el mandato británico, las N. U. tendrán que asumir la responsabilidad de lo que allí pueda ocurrir

LAKE SUCCESS, 23.—El Secretario de Colonias del Reino Unido, Arthur Greech-Jones, ha afirmado en la ONU que la tregua en Palestina es de importancia primordial y que las Naciones Unidas deben hacer todo lo posible por lograrla.

Greech-Jones inauguró hoy el debate en la Asamblea general, diciendo que ante todo es preciso estudiar con ánimo totalmente realista las propuestas sobre el futuro de Palestina. Luego afirmó que Gran Bretaña no ha abandonado su compromiso de poner fin en 15 de mayo a su mandato en Tierra Santa, abandono pedido por las Naciones Unidas y por las dos comunidades palestinesas. "Mi Gobierno—logró resaltar—hizo constar claramente esa su intención—. Ahora le queda a la ONU menos de un mes para recomendar los medios de dominar la situación de Palestina cuando haya terminado la responsabilidad británica.

Los delegados partidarios de la división de Tierra Santa deben considerar ese problema franca y honradamente. ¿Están sus Gobiernos dispuestos a participar en el cumplimiento de la partición, en imponerla por la fuerza a la mayoría de la población palestinesa? ¿Puede semejante acción asegurar la cooperación y la buena voluntad esenciales en la vida común de Palestina? Y, como fuere, ¿han de estar dispuestas para el 15 de mayo las fuerzas necesarias al efecto?"

Greech-Jones rechazó después las acusaciones de parcialidad de los británicos a favor de los árabes, haciendo resaltar la difícil labor llevada a cabo por unas fuerzas militares muy disminuídas y las atrocidades y el número de víctimas sufrido por ellas y por la Policía como consecuencia de la actividad terrorista judía, mientras que ni la comunidad israelita ni la comunidad árabe prestaban ayuda alguna al Gobierno.

"No podemos ignorar—prosiguió—los hechos que contiene el informe de la Comisión para Palestina, de que para dar cumplimiento al plan de partición son necesarias fuerzas adecuadas, ni modificar el de que tales fuerzas no han de estar disponibles para el 15 de mayo. El delegado de los Estados Unidos advirtió los peligros de la situación actual y, en vista de la imposibilidad de llevar a cabo la partición en la fecha indicada, abogó por una tregua y por un fideicomiso provisional". "No entraré a discutir—dijo después los méritos del plan de fideicomiso presentado por el representante de Estados Unidos, pero sí encareceré la necesidad de considerar no sólo ese plan, sino las diversas alternativas que puede tener y que nosotros mismos tenemos presentado: Federación, autonomía provincial, etc. Ante todo es necesario examinar las propuestas que fueron con un espíritu de completo realismo; en las actuales circunstancias no se pueden hacer proposiciones de liquidación definitiva del problema sin que estén apoyadas por medios muy eficaces para llevarlas a la práctica.

Por ello, acaso tengan las Naciones Unidas que perseguir un objetivo más modesto y que utilizar todos los medios a su alcance para evitar que el desarrollo de los acontecimientos de Palestina pongan en peligro la paz del mundo. La delegación del Reino Unido prestará toda la colaboración compatible con la decisión de su Gobierno de dejar en 15 de mayo la responsabilidad de la administración de Palestina y de retirar sus últimas fuerzas para primero de agosto. Hacemos nuestra la petición del representante de Francia de que se buscasen los medios por los cuales las Naciones Unidas puedan asumir la responsabilidad de la seguridad de los Santos Lugares".—(EFE).

Anís 'LA TIZONA'

EL TRABAJO ES OBRA DE VIRTUD

Una mujer puede allegar a su casa los medios necesarios con el trabajo honroso de confección de prendas de punto. Una máquina de hacer punto y una máquina de coser SIGMA son la solución.

E. C. OMEGA. Ltda.
R. Castro, 1 y 3, bajo. Telf. 1789.
CORUÑA

Fabricantes de Helados y Dulces

Esencias de procedencia francesa en existencia. Escribir ESTABLECIMIENTOS A. D. T. — Riera de Horta.—Pedro IV (S. M.). Barcelona.

Tesorería de Hacienda de la provincia de La Coruña

IMPUESTO DE RADIOAUDICION

Se hace saber: Que durante el mes de mayo próximo queda abierto en esta provincia el período voluntario para el cobro del impuesto sobre la Radioaudición correspondiente al año actual, cuya recaudación por medio de timbres o pólizas la efectuarán los carteros urbanos y rurales, que intentarán el cobro a domicilio durante dicho mes de mayo.

Se advierte a los contribuyentes del referido impuesto que durante los días primero de junio hasta el diez del citado mes podrán retirar sin recargo alguno las pólizas que no hayan satisfecho con ocasión de la cobranza a domicilio, las de la capital en la Secretaría de la Administración principal de Correos y las de los pueblos en las Estafetas y Carterías rurales, y que a partir del día once quedará cerrada la cobranza y se procederá a la formación de las relaciones de deudores, que quedarán incursos en el apremio del 20 por 100.

La Coruña 23 de abril de 1948.
EL TESORERO DE HACIENDA,
Modesto Ogea

EL IDEAL GALLEGO se vende en CARBALLO, en Casa San Ramón, frente al Ayuntamiento Plaza de España, 14

¡PELUQUEROS...!

PERMANENTE "HENRY", al servicio del Peluquero. Los mejores aparatos y secadores último modelos 1948 Sillones para caballero, todo porcelana. Instalaciones completas de Peluquerías y Salones de Belleza. Facilidades de pago.

Los mejores saquitos: "KALOR" Exija esta marca.

Central para Galicia: COLOMER LTDA. Sta Catalina, 26, 1.º-Tel. 3100 LA CORUÑA.

EL EVANGELIO Y LOS CLASICOS

Dominica cuarta después de Pascua (San Juan XVI)

"En aquel tiempo dijo Jesús a sus discípulos: Ahora me voy a Aquel que me envió, y ninguno de vosotros me pregunta: ¿A donde vas? Porque os he dicho estas cosas, vuestro corazón se ha llenado de tristeza. Más Yo os digo la verdad: os conviene que Yo me vaya; porque si Yo no me voy, el Consolador no vendrá a vosotros; pero si me voy, os lo enviaré. Y cuando El venga, convencerá al mundo en orden al pecado, en orden a la justicia y en orden al juicio. En orden al pecado, por cuanto no han creído en Mí; respecto a la justicia, porque Yo me voy al Padre, y ya no me veréis, y tocante al juicio porque el príncipe de este mundo ha sido ya juzgado. Aun tengo otras muchas cosas que deciros; más por ahora no podéis comprenderlas. Cuando, empero, venga el Espíritu de verdad, El os enseñará todas las verdades; pues no hablará de suyo, sino que dirá todas las cosas que habrá oído, y os pronunciará las venideras. El me glorificará, porque recibirá de lo mío, y os lo anunciará."

Consideración: La bondad y el amor se atribuyen al Espíritu Santo

Doctrina de Fray Luis de Granada. — "He dicho esto, hermano, tan por extenso, porque en esta tan alta materia de la Santísima Trinidad parecióme, como arriba dije, que lo que principalmente debía tratarse era humillar al hombre y darle a conocer su poco saber, para que no quisiese con sus ojos legañosos mirar al sol de hito en hito, esto es, para que no se atreviese con su entendimiento tan ratero a escudriñar este misterio, pues no nos mandan que lo entendamos, sino que lo creamos.

Al Padre se atribuyen la creación y el poder, no porque el poder y la creación no sea de toda la Trinidad, sino porque la Persona del Padre es la primera, y de ninguna es producida, y ella es principio de la producción de las otras.

La obra de nuestra redención principalmente es de la Trinidad toda, porque de consejo y de voluntad de todas tres Personas vino el Hijo al mundo y se hizo hombre, y hecho hombre murió por nosotros y satisfizo por nuestras culpas, y fué sacrificio para que la Trinidad Santísima quedase apaciguada y satisfecha, y así nos recibiese en su amor y gracia. Mas porque sólo el Hijo es el que encarnó, y sólo El fué el sacrificio y la causa meritoria de este perdón y de esta gracia, por esta manera se le atribuye particularmente nuestra redención y salvación.

Y porque tener verdadero conocimiento y fe de las cosas que el Hijo hizo por nosotros, y de lo que nos dejó dicho y mandado, y tener aquel amor, aquella limpieza y bondad que debemos, no es cosa de nuestras fuerzas, las cuales no bastan para esto, por eso atribuímos todo esto a Dios, y particularmente al Espíritu Santo, a quien entre las personas divinas se atribuye la bondad y el amor, porque de estas fuentes nace querer El tomar este cargo de hacernos buenos y entender en nuestra santificación.

Y así decimos que nuestra redención por primera y principal autoridad es de la Trinidad Santísima. Y por haber el Hijo muerto por nosotros, es de Cristo nuestro Redentor, como de medianero, y sacrificio, y merecedor de este bien. Y por alumbrarnos para conocer todo esto y darnos fuerzas para agradecerlo y servirle, decimos que todo nuestro bien y espiritual vida depende de los dones del Espíritu Santo."

SE TAMBALEA EL GOBIERNO FRANCES

El Ministro de Educación Nacional presidió los actos de la Fiesta del Libro, en Madrid

Funerales por Cervantes e inauguración del Instituto de Filología Hispánica

MADRID, 23.—La Fiesta del Libro ha sido celebrada con gran solemnidad en Madrid. A las once de la mañana, en el templo de San Francisco el Grande, se celebraron solemnes honras fúnebres en sufragio del alma de don Miguel de Cervantes, que fueron presididas por el ministro de Educación Nacional. Terminada la ceremonia, el ministro acompañado de las restantes personalidades, se trasladó al Convento de las Madres Trinitarias, donde se rezó un solemne responso.

A las once y media, en el Consejo Superior de Investigaciones Científicas, se celebró la inauguración del Instituto "Miguel de Cervantes", de filología hispánica acto que fué presidido por el señor Ibáñez Martín, al que acompañaban el Nuncio de S. S., presidente del Instituto de España, Obispo de Madrid-Alcalá, asambleístas extranjeros y numerosas personalidades.

Comenzó el acto con un elocuente discurso del secretario perpetuo de la Academia Española, don Julio Casares, quien se refirió al Instituto de Filología, recientemente creado, haciendo cumplidos elogios de la labor desarrollada por el ministro de Educación y agradeciendo la asistencia de los asambleístas extranjeros. Después habló el director de Alta Cultura Portuguesa, señor Cordeiro Ramos, evocando la figura de Cervantes, haciendo hincapié en los vínculos indestructibles que unen a Portugal y España, y tuvo palabras de elogio para el Caudillo y su ministro de Educación Nacional.

Seguidamente pronunció un discurso el señor Ibáñez Martín, en el que tras de rendir fervoroso tributo a la figura de Farinelli, el gran hispanista fallecido recientemente en Italia, dijo que la amistad entre Portugal y España es inconmovible y que la unión de los dos países se debe a la misma cultura y al mismo afán de caminar por los senderos de la verdad y de la paz. Se refirió después a la eficacia cultural y espiritual de España, que se traduce de una manera operante y continua, ya que la mayor aspiración del Gobierno de Franco no es otra que fundamentar todo bajo la base del espíritu. Una gran ovación.

CLAUSURA DE LA ASAMBLEA

Por la tarde, en la Real Academia Española, se celebró la solemne sesión de clausura de la Asamblea Cervantina, acto que también fué presidido por el ministro de Educación Nacional. El señor Menéndez Pidal pronunció un bellísimo discurso sobre el tema "Cervantes y el ideal caballeresco", estudio lleno de erudición, interés y amenidad. Demostró con un buen acopio de datos el respeto que a los grandes ideales de la caballería tuvo siempre Cervantes. Terminó afirmando que el Quijote puede resumirse diciendo que es la delicia del género humano.

Seguidamente habló en el hispanista inglés Mr. Thomas Thomas, sobre los grandes trabajos realizados por la Asamblea Cervantina, y el señor García Naranjo agradeció, en nombre de los asambleístas extranjeros, las deferencias que para con ellos se han tenido en España.

Radicales y socialistas amenazan con abandonar la coalición

PARIS, 23.— El Gobierno francés —de socialistas, republicanos populares y radicales—ve amenazada su existencia por el desacuerdo entre los dos primeros grupos en cuanto a la cuestión militar; anoche rechazó, en efecto, el Comité Ejecutivo del partido socialista la propuesta del M. R. P. de que el servicio militar se amplíe de 12 a 18 meses.

Por su parte, los radicales amenazan con abandonar la coalición si no se devuelven a sus legítimos dueños diversos periódicos de provincias de los que se incautó la Resistencia. Y, por último, aparte la cuestión del costo de la vida, que parece ir por buen camino, el Gabinete Schuman está siempre a merced de los 92 diputados degaullistas, que no tienen sino retirarle su apoyo para determinar su caída.—

Acto en honor del Embajador argentino, en la Feria de Sevilla

SEVILLA 23.—La feria ha sido prorrogada hasta el próximo domingo. Hoy, con buen tiempo, luce mucho el real, que se ve muy concurrido de caballistas y amazonas. A partir de las doce, las casetas rebosan de muchachas, que visten el típico traje andaluz y bailan sevillanas. En la caseta que tiene los números 87 a 89, de una exacta arquitectura andaluza y de carácter verdaderamente típico, estuvo el embajador argentino, doctor Radio, acompañado de su esposa y su hija. Esta caseta ha obtenido el segundo premio, de tres mil pesetas. Al diplomático argentino se le recibió con efusiva cordialidad, y a él, a su esposa e hija, les fueron ofrecidos unas copas de vino y unos bailes típicos. También estuvo el ilustre huésped argentino en tres casetas.

Los Deportes

Los IX Campeonatos militares de atletismo

Ayer se disputaron, con pleno éxito las pruebas finales

El Capitán General hizo entrega de los trofeos a los vencedores

El Capitán General repartiendo los premios a los vencedores en los Campeonatos Militares de Atletismo

Ayer en el Estadio de Riazor se celebraron las pruebas finales de los campeonatos de atletismo de la Octava Región que en cuatro jornadas sucesivas tuvieron lugar en las pistas del Estadio.

Las pruebas, que resultaron muy competidas, dieron lugar a que esta manifestación deportiva militar alcanzara un franco éxito, y el público que acudió numeroso en las sesiones matinales, llenó las gradas en la jornada final, aplaudiendo calurosamente a los vencedores de las distintas pruebas.

Como era de esperar, los atletas ya consagrados, fueron "al copo" en las pruebas de su especialidad, ya que el atletismo no es deporte de improvisación, ni de suerte, y así vimos a González del Valle apuntarse el triunfo en los 100 y 200 metros, a Doncel en los 400 y 800, a Castro en los 1.500 y 3.000 obstáculos, y a Soliño en los 110 vallas; todos ellos con marcas discretas muy lejos de sus mejores registros, cosa explicable debido al gran número de pruebas en que tomaban parte, por acumulación de varias similares en una misma jornada.

De los nuevos destaquemos sobre todo a Soto, un atleta de magnífica estampa y facultades, a quien consideramos capaz de las mayores empresas en 400 y 800 metros, si persiste en su entrenamiento.

La organización, a cargo de la Junta Regional de Deportes, se apuntó un gran éxito, pues se cuidaron todos los detalles y las pruebas resultaron muy interesantes.

D. V.

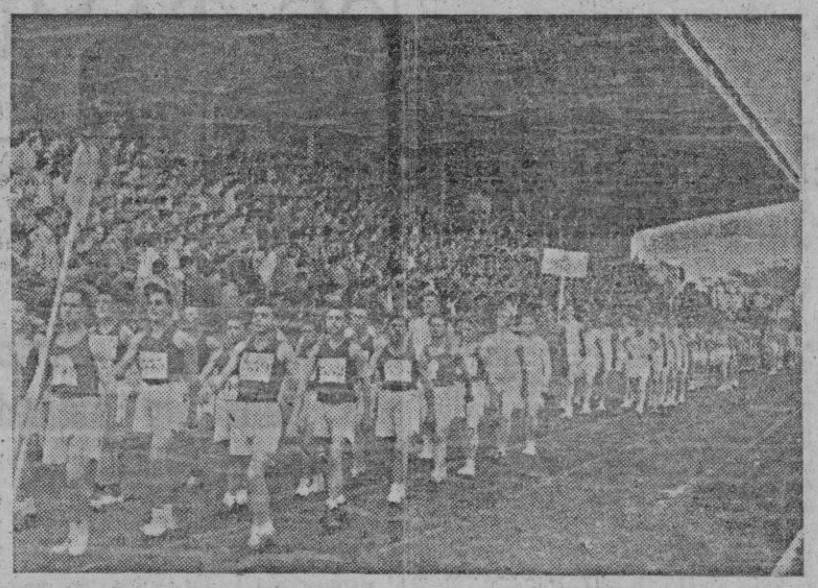

DESFILE DE ATLETAS

Los resultados técnicos de las pruebas fueron:

100 metros lisos: J. L. González del Valle, Infantería 29, 11" 6.

200 metros lisos: J. L. González del Valle, Infantería 29, 24" 4.

400 metros lisos, Jorge Doncel, Zapadores 8, 54" 8.

800 metros lisos, Jorge Doncel, Zapadores 8, 2' 15".

1.500 metros lisos: Julio Castro, Fábrica de Armas, 4' 30".

3.000 metros obstáculos: Julio Castro Fábrica de Armas, 10' 11".

110 metros vallas: Alberto Soliño, Infantería 42, 18' 4".

400 metros vallas, Armando Campana Infantería 42, 1' 6" 2.

Altura: Alejandro Santín, Infantería 12 1,60.

Longitud: Valentín López Buceta, Infantería 43 5,66.

Pértiga: Luis López, Transmisiones, 2,65

Peso: Francisco Ares, Intendencia 8 3,37.

Disco: Bernardo Rodríguez, Transmisiones 8, 27,65.

Jabalina: Fernando González Costas, Infantería 42, 41,82.

Martillo: Angel Abadín, Infantería 43, 29,14.

Barra: Antonio Domínguez, Infantería 43, 10,95.

4 x 100, Infantería 29, 4' 9" 8.

R. olímpicos Fábrica de Armas, 3' 47".

Clasificación general: primero, Infantería 43, 65 puntos; segundo, Infantería 29, 56 puntos, tercero, Fábrica de Armas, 47 puntos.

* * *

Presidió las pruebas el Capitán General, señor Múgica, a quien acompañaban el Gobernador militar y presidente de la Junta Regional de Deportes, general Ferrater; el alcalde accidental, don Enrique Méndez Nava, y los generales de Estado Mayor y Artillería señores Gutiérrez de Soto y Pérez Montero.

Terminadas las pruebas, se celebró un vistoso desfile en el que tomaron parte todos los atletas, los que concluido aquel formaron ante la presidencia, mientras el Capitán General felicitaba a los jefes de cada equipo, procediéndose acto seguido a la entrega de los trofeos.

Suscríbase a
EL IDEAL GALLEGO

EDICTO

D. Luis-Carlos Fernández Novoa, Juez accidental del partido judicial de Carballo.

HACE PUBLICO: Que a instancia de Francisco Rodo Ferreiro, mayor de edad, soltero, jornalero, vecino de Oca, Coristanco, se tramita expediente de declaración de fallecimiento de José y Antonio Rodo Suárez, hijos de José y Josefa, vecinos que fueron de Ardaña, Carballo, y de José Rodo Ferreiro, hijo de Ramón y Antonia, nacido en dicho Oca, los cuales se ausentaron hace treinta años los primeros y veinte el último, sin tenerse noticias de los mismos, ignorándose su paradero.

Carballo once marzo mil novecientos cuarenta y ocho. — Luis-Carlos Fernández. — El Secretario Judicial, Augusto Abella.

Requisitoria

CIPRIANO MARIÑO MARTINEZ, hijo de Donato y de Carmen, natural de Corrubedo; JOSE PREGO MARTINEZ, hijo de Benigno y Josefa, natural de Corrubedo; JESUS CASTRO IGLESIAS, hijo de Eusebio y de Dolores, natural de Espasante; JOSE CASTRO FOGON, hijo de Eusebio y de Dolores, natural de Espasante; EMILIO CASTRO DIESTE, hijo de José y de Encarnación, natural de Riveiriña; MANUEL SANTAMARIA GARCIA, hijo de Serafín y de Josefa, natural de Riveira; JOSE R. PINAZAS BRETAL, natural de Oleiros, hijo de José y de Concepción, deberán verificar su presentación en el Juzgado Militar de Marina de San Sebastián, sito en la calle Oquendo núm. 26-2.º derecha, ante el Juez instructor del mismo, Capitán de Infantería de Marina don Ramón Gómez Moledo, para responder en causa que por el delito de hurto se sigue contra los mismos, en el plazo de quince días, caso contrario, serán declarados en rebeldía.—**El Capitán Juez Instructor.**

Hoy a las cinco y media, Deportivo-Juvenil en el Estadio

Serán probados Pita, Lolín, Xambella y Castillo

Hoy, a las cinco y media de la tarde, se disputará en el Estadio un partido de entrenamiento entre el Deportivo y el Juvenil, que servirá principalmente para que aquél pruebe a cuatro elementos de la "cantera" regional, de los que se tienen magníficas referencias. Son éstos, el portero y el extremo izquierdo de la Orensana, Pita y Castillo, y el defensa y el interior del Lemos, Lolín y Xambella.

Los blanquiazules formarán así: Pita; Paco, Lolín; Carlitos, Docampo, Maristany; Gamonal, Oliveros, Amaro, Xambella y Castillo.

El Juvenil, en el primer tiempo, formará de la siguiente manera:

Prego; Bonifacio, Bermúdez; Ricardo, Longueira, Tino; Félix, F. Otero, Pepiño, Díez y Agustín.

En la segunda parte el Juvenil alternará en el encuentro a casi todos sus elementos.

Podrán asistir a este partido los socios de ambos clubs.

CUAJO LIQUIDO LOVI
FUERZA Y PUREZA GARANTIZADAS
Pedidos a MIGUEL LOPEZ SANCHO
VETERINARIO MELLID (La Coruña)

Prueba motorista La Coruña-Pontevedra y regreso

Organizada por "Motor Club de La Coruña", se correrá mañana, domingo, una prueba motorista, primera de la temporada y preparatoria con vistas a otras más importantes que habrán de celebrarse, de La Coruña a Pontevedra, y regreso.

La salida de los corredores se efectuará a las nueve de la mañana, desde la Plaza de Pontevedra, por lo que los participantes en la misma deberán hallarse con un cuarto de hora de antelación en el referido punto.

Los motoristas de Pontevedra saldrán a esperar a los coruñeses a Caldas de Reyes.

Dado el gran entusiasmo que existe ante la prueba, se espera que participen en ella numerosos corredores.

Anúnciese en
EL IDEAL GALLEGO

CICLISMO

El 13 de junio comenzará la VIII Vuelta a España

La Coruña, final de etapa de la Gran Prueba, organizada por 'YA'

Como en años anteriores, nuestro querido colega "Ya" organiza también en el presente la más importante de las pruebas ciclistas nacionales, que nuevamente cuenta entre sus veinte etapas con una que finalizará en nuestra capital.

Nos limitaremos hoy a dar a conocer las fechas e itinerarios del gran "tour" así como las cuestas puntuables, y en días sucesivos tendremos al corriente a nuestros lectores de este verdadero acontecimiento ciclista que será la VIII Vuelta a España.

FECHAS E ITINERARIOS

1.ª etapa, 13 junio, Circuito de la Casa de Campo, 14 kms.; 2.ª íd., 13 íd., Madrid-Valdepeñas, 198 íd.; 3.ª íd., 14 íd., Valdepeñas-Granada, 242 íd.; 4.ª íd., 15 íd., Granada-Baza-Murcia, 285 íd.; 5.ª íd., 16 íd., Murcia-Alicante, 178 íd.; 6.ª íd., 17 íd., Alicante-Valencia, 163 íd. Descanso.

7.ª etapa, 19 junio, Valencia-Tortosa, 186 kms.; 8.ª íd., 20 íd., Tortosa-Barcelona, 209 íd.; 9.ª íd., 21 íd., Barcelona-Lérida, 203 íd.; 10.ª íd., 22 íd., Lérida-Zaragoza, 144 íd.; 11.ª íd., 23 íd., Zaragoza-Pamplona-San Sebastián, 276 íd. Descanso.

12.ª etapa, 25 junio, San Sebastián-Bilbao, 229 kms.; 13.ª íd., 26 íd., Bilbao-Santander, 212 íd.; 14.ª íd., 27 íd., Santander-Gijón, 225 íd.; 15.ª íd., 28 íd., Gijón-Ribadeo, 200; 16.ª íd. 29 íd., Ribadeo-La Coruña, 156 íd. Descanso.

17.ª etapa, 1 julio, La Coruña-Vigo-Orense, 261 kms.; 18.ª íd., 2 íd., Orense-Astorga, 229 íd.; 19.ª íd., 3 íd., Astorga-León-Valladolid, 180 íd.; 20.ª íd., 4 íd., Valladolid-Madrid, 220 íd. Total de kilómetros, 4.002.

EL EQUIPO MEJICANO "ORO", QUE VENDRA A ESPAÑA, DESEA JUGAR EN LA CORUÑA

MADRID, 23.—Ha llegado, procedente de Méjico un representante del Club "Oro", de la capital centroamericana, señor Ortiz, con el fin de concertar encuentros con equipos españoles.

El señor Ortiz ha manifestado a un redactor de la Agencia "Alfil" que piensa ponerse en contacto con los directivos del Real Madrid, Barcelona, Atlético de Bilbao, Deportivo de La Coruña, Valencia y Sevilla.

En el Club mejicano "Oro" forman jugadores argentinos, peruanos, uruguayos y brasileños. Varios de sus componentes mejicanos pertenecen al equipo nacional, y el preparador de este Club, lo es también del cuadro nacional mejicano.

En su excursión por España, el "Oro" será reforzado por jugadores de otros Clubs mejicanos que desean conocer España.

El señor Ortiz expresó, por último, que también piensa establecer contacto con los miembros de la Federación Española, y que el "Oro" realizará este viaje abonando por su cuenta los gastos de desplazamiento desde Méjico a España, y regreso.—(ALFIL).

¿SE INTERESA EL DEPORTIVO POR VELOY?

BARCELONA, 23.—Circulan con insistencia rumores sobre futuros traspasos de jugadores del Español que, de confirmarse, dejarían completamente desmantelado el equipo blanquiazul. A los ya conocidos y seguros de Basilio y Rigaud y el casi seguro de Venys al Madrid, se añaden los traspasos del medio Veloy, al Deportivo de La Coruña; del interior Rosendo Hernández, al Barcelona, y del medio centro, Fábregas; al Real Madrid.—(ALFIL).

EL DIA 28 SE REANUDARA EL ENTRENAMIENTO DE LOS PRESELECCIONADOS

MADRID, 23.—En el entrenamiento de los equipos nacionales de futbol "A" y "B", que se celebrará el próximo día 28 en Madrid, y probablemente en el campo de Chamartín, tomarán parte los siguientes jugadores:

Eizaguirre y Bañón, porteros.

Clemente, Aparicio, Curta y Díaz, defensas.

Nando, Bertol, Alconero, Alonso, Calvet, Gonzalvo II y Gonzalvo III, medios.

Panizo, Aldecoa, Gainza, Basora, Sequer, César, Epi, Igoa, Silva y Pahiño delanteros.

Desde el próximo lunes comenzarán a concentrarse, para ponerse a las órdenes del seleccionador nacional señor Eizaguirre, del preparador Moncho Encinas y del Dr. Cabot.—(ALFIL).

Los árbitros

Ferrer actuará en Oviedo

MADRID, 23. — Arbitros designados por la Real Federación Española de Fútbol para los partidos que se celebrarán mañana.

COPA DE S. E. EL GENERALISIMO

Oviedo - D. Coruña, Ferrer.
Ferrol-Gijón, Jáuregui.
R. Sociedad-Sabadell, Vera.
Badalona - Baracaldo, Santo Tomás.
Madrid-Málaga, Inocera.
Valladolid-Granada, Jane.
Castellón-Alcoyano, A. Santullano.
Murcia-Mestalla, Pérez Rodríguez.

TERCERA DIVISION

Pontevedra-Santander, Arana. — (ALFIL).

El Ferrol debe vencer mañana a los gijoneses

Tras una ausencia de cuatro temporadas, vuelve de nuevo al Infernido el magnífico conjunto del Real Gijón, que tantas simpatías cuenta entre nuestros aficionados. Esta actuación del notable conjunto gijonés, no puede considerarse como un partido de trámite, al estilo de las jornadas finales "higueras" en las que las posiciones están definidas. Es un partido decisivo de Copa, en el que naturalmente, hay que poner en juego todos los recursos para poder salir adelante.

El "choque" del domingo es una dura prueba para nuestro equipo, pero, con todo, tenemos plena confianza en la clase, en el entusiasmo y buen momento de los jugadores verdes.—KINSO.

Alianza entre checos y búlgaros

PRAGA, 23. — Klement Gottwald, primer ministro checoeslovaco, y el primer ministro búlgaro, Jorge Dimitrov, han firmado el acuerdo de alianza, amistad y ayuda mutua entre ambos países.—EFE.

†
EL SEÑOR
DON DOMINGO FERNANDEZ LAGOA
Falleció en el día de ayer a los 78 años de edad, habiendo recibido los Santos Sacramentos.—R. I. P.

Sus desconsolados hijos Josefa, Rosa, Jose (ausente), Florentino (ausente), Constantino (ausente); hijos políticos, nietos, y demás familia,

RUEGAN a sus amistades se dignen asistir al funeral que por su eterno descanso se celebrará el martes 27 a las 10 de la mañana en la iglesia de Santa María de Oza y a la conducción del cadáver, hoy día 24, a las seis de la tarde, a cementerio de Oza, por lo que les quedarán agradecidos.

Casa mortuoria: Lugar de La Braña, A. (Monelos).

Gran Funeraria

†
CUARTO ANIVERSARIO DE LA SEÑORA
Doña Elvira Iglesias Cribeiro
DE FUENTES
Que falleció el día 25 de abril 1944, habiendo recibido los Santos Sacramentos y la bendición de Su Santidad.
R. I. P.

Las misas que se celebren el domingo día 25 en la iglesia parroquial de San Julián de Barbos (Ortigueira), así como las de 8 y 9 en la capilla de los RR. PP. Capuchinos de esta capital, serán aplicadas por su eterno descanso.

Su esposo Eladio Fuentes Sagueiro; hija Elvira; hermanos, hermanos políticos, sobrinos y demás parientes,

RUEGAN a las personas de su amistad se dignen asistir a alguno de dichos actos y la encomienden a Dios en sus oraciones, por lo que quedarán eternamente agradecidos.

PANTALLAS CORUÑESAS

Avenida.-"Mi novio está loco"

Fiel a la consigna de que el espectáculo tiene como única misión la de entretener, la de disipar al público una buena parte de sus preocupaciones cotidianas, con "Mi novio está loco" se nos ofrece un modelo de cinecomedia, rica en motivos graciosos y en finas pinceladas de sentimentalismo. Película que cobija todo el buen humor de un pueblo joven y que entiende la vida con un criterio deportivo de contienda, pretende simbolizar la conquista de la existencia por la lucha. Luchar como si cada día fuese el último de la vida, parecen decirse los yanquis, y este eterno pugilato saben proyectarlo a todas sus manifestaciones, aunque a veces sean tan disparatadas como las que sirven de fondo a este film.

La manera más rápida de gastarse un millón de dólares para recibir quince; una herencia condicionada da lugar a que el protagonista haga gala de sus singulares dotes interpretativas y para que el guionista acuse una vis cómica chispeante. Situaciones equívocas, ágiles juegos de palabras y un suave clima emocional, se conjugan armónicamente con gran dinamismo en la acción e incesante desfile de bien logrados planos y vistosos interiores. La escena discurre entre las cuatro paredes de una habitación; pero el realizador de la cinta, Allan Dwan, sabe obviar esta penuria a base de movilidad e interés.

Con Denis O'Keeffe y Helen Walker, incorporando a los principales personajes, actúan entonadamente Eddie "Rochester", June Havoc, Mischa Auer y Gail Patrick.

E. M.

Coruña.-"Callejón sin salida"

"Callejón sin salida" es una película de "gangsters", hecha con más pretensiones que acierto. En busca de un comienzo sensacional se apela al procedimiento, muy en boga, del personaje que narra su aventura para en un momento dado anudar la narración con la realidad y proseguir la peripecia hasta su desenlace. Aquí el procedimiento carece de toda justificación lógica puesto que el hecho de que el protagonista relate su peripecia a un sacerdote ninguna influencia tiene en la acción y por lo tanto es un puro pegote efectista. Pero además, el procedimiento otorga al realizador el derecho a usar y a abusar de la voz en "off" con lo que la acción pierde naturalidad y la reiteración narrativa se hace pesada. Afortunadamente cerca ya del comedio del film la voz en "off" se hace menos persistente y entonces la peripecia gana en realidad y dramatismo. El mérito mayor consiste en la manera vigirosa de enlazar unas secuencias con otras, acrecentando el interés del espectador aunque para ello se prescinda un tanto del rigor lógico que debe presidir estas películas de misterio.

Los efectos luminotécnicos dan relieve a las situaciones y es muy meritoria la labor interpretativa de Humphrey Bogart en un personaje de escasa justificación artística Elizabth Scott, vale poquito y Wallace Ford cumple dignamente su cometido.

L. L. S.

La Fiesta del Libro en el Instituto Femenino

Hubo misa, acto académico y velada teatral

Ayer se celebró en el Instituto "Eusebio Da Guarda" de esta ciudad, con toda solemnidad, la Fiesta del Libro.

Por la mañana tuvo lugar la Santa Misa, a continuación de la cual se celebró un acto académico, en el que el señor González Garcés, director de la Biblioteca Principal, habló a las alumnas sobre el tema "La forma de hacer una buena lectura", siendo premiada su interesante disertación con prolongados aplausos. Seguidamente el señor director, tras unas breves palabras alusivas al acto, hizo entrega a las alumnas más distinguidas de libros escogidos como premio a su buena aplicación y comportamiento.

Por la tarde se celebró una velada literario-musical, poniéndose en escena por las alumnas de séptimo curso, con gran acierto de interpretación, la conocida obra de Moliere "El médico a palos". Después se escenificó la dolora de Campoamor "¡Quién supiera escribir!", y se recitaron diversas composiciones poéticas con fondo musical de Chopin y de Albéniz. La organización del acto corrió a cargo con acertado éxito del señor jefe de Estudios, don Fermín R. Losada, y la profesora de Música, señorita Josefina Laclata, por lo que fueron calurosamente felicitados.

• • •

También en la Academia Galicia se celebró un acto académico con motivo de la Fiesta del Libro.

Alumnas del Instituto Femenino de Enseñanza Media que participaron en una velada teatral celebrada en dicho Centro docente, con motivo de la Fiesta del Libro

Inició el acto el profesor del Centro don Miguel González Garcés que disertó sobre la influencia del libro en la formación intelectual del hombre, e hizo observaciones sobre la necesidad de perfeccionamiento en la lectura, tanto en el aspecto técnico como en el teórico.

A continuación hizo uso de la palabra el director don Carlos Sesane, que desarrolló los conceptos de "Civilización y Cultura, señalando el carácter eminentemente espiritual de ésta.

Se cerró el acto con un reparto de libros a los alumnos más distinguidos.

Círculos Colectivos de Acción Católica

En la tarde de ayer continuaron los trabajos del Círculo Colectivo de Estudios de la Acción Católica. Asistió numeroso público que siguió con el mayor interés las disertaciones.

El M. I. Sr. don Jesús Castro Maseda habló de la Apostolicidad de la Iglesia Católica. En una lección documentadísima destacó esta nota de la Iglesia de Cristo. La Apostolicidad nace desde el momento en que Jesucristo, Fundador de la Iglesia elige a los Apóstoles y los ordena designar en lo sucesivo a sus sucesores para que extiendan por todo el mundo la Verdad. La Apostolicidad no ha sufrido ninguna interrupción a través de los siglos, desde San Pedro hasta el actual Pontífice reinante. Leyó el disertante numerosos textos del Evangelio en los que consta el origen y legitimidad del carácter apostólico discernido por Cristo a la Iglesia Católica, y terminó poniendo de relieve la carencia de este carácter apostólico en las sectas, hecho que demuestra, con otros muchos, la falsedad de las mismas.

A continuación don Pedro Díaz Casteleiro, Consiliario de los Hombres de A. C. de San Pedro de Mezonzo habló de la Santidad de la Iglesia Católica, como otra de sus notas características. Muy elocuentemente se refirió a la Santidad de la Iglesia no solamente referida a cada uno de los miembros de la misma, que en la santidad y por la santidad, están llamados a salvarse, sino en la Iglesia como institución colectiva. Cristo destacó en algún paraje con los Apóstoles esta nota de santidad de su Iglesia. La Iglesia Católica, por medio de su santidad, transformó al mundo, elevando a los hombres, a la familia, a la sociedad al grado máximo de dignidad. En bellas frases el disertante habla de la pléyade de ejemplos de santidad, en los diversos sectores de la vida, desde los más sencillos a los más elevados que llegan al heroísmo. Los católicos profesan la santidad de la Iglesia al proclamarla así en el Credo, y al procurar ajustar a ella los actos de su vida. En las Sectas, en el Protestantismo, la santidad no existe. Existirán particularmente algunos protestantes que respeten un mínimo de reglas morales; pero aparte de que estas normas para los protestantes son escasas y sin ningún valor, puesto que la salvación reside exclusivamente en los méritos de Cristo y no en las propias obras, se da la circunstancia de que esos protestantes son los que en cierto modo siguen las normas católicas.

Termina su lección rogando a sus oyentes que recen con él la oración que la Iglesia reza en el Oficio de Viernes Santo pidiendo la vuelta de esos hermanos descarriados a la Iglesia, para que haya un solo rebaño y un solo Pastor.

Los disertantes fueron muy aplaudidos.

Arte

Próxima exposición de pintores coruñeses en Vigo

Con objeto de dar los últimos toques a la organización de la Exposición de Pintores Coruñeses que se celebrará a primeros de mayo en Vigo, salió hoy para aquella ciudad el acuafortista y directivo de la Asociación de Artistas Méndez Peña quien lleva además la delegación del Ayuntamiento de La Coruña cerca del vigués para lo relativo al montaje de este acontecimiento artístico destinado a estrechar más los lazos espirituales que unen ya a las dos ciudades.

Se proyecta inaugurar el primero de mayo la exposición a la que concurrirán los artistas más destacados de La Coruña y su provincia. El acto inaugural será muy solemne y durante los días en que la exposición permanezca abierta, críticos y escritores coruñeses pronunciarán conferencias en torno a la pintura gallega.

Después de esta exposición y en fecha también próxima se celebrará en La Coruña una gran exposición de artistas vigueses como devolución de visita, con las mismas características de solemnidad y estrechamientos de lazos amistosos que la anterior.

Sindicalismo Nacional

SINDICATO PROVINCIAL DE ALIMENTACION Y P. C.

Se comunica a los industriales de los grupos de pastelería, caramelos, galletas, helados y gaseosas, que en las oficinas de este Sindicato se encuentran a disposición de los mismos, las libretas de cuenta corriente para el azúcar, que habrán de llevar de acuerdo con el Reglamento del Impuesto sobre el azúcar (Ley de 21 de marzo de 1947).

SECCION MEDICA

Dr. Víctor Fernández Alonso
Medicina General -- Rayos X
Horas de consulta: de 11 a 1 y de 4 a 7
S. Andrés, 115-1.° Tel. 1344. La Coruña

José Pérez Estrada
Ex-médico interno de la Maternidad "Casa de la Madre núm. 2" de Madrid
Especialista en **Partos, enfermedades de la Mujer y sus operaciones.**
Consulta de 11 a 1 y de 5 a 7. Rúa Nueva, 19, segundo.

Dr. Emilio Baeza
CIRUGIA GENERAL
Especialista en huesos y articulaciones
Consulta: Linares Rivas, 35-2.° (Casa Barrié), de 12 a 1 y de 4 a 6.
Sanatorio Unión, 26.

Dr. Ovidio Vidal Ríos
Comandante Médico, Jefe del Laboratorio del Hospital Militar. Medicina General. Especialista en **Metabolismo, Nutrición y Glándulas de secreción interna,** Payo Gómez, 15 1.°, derecha
Teléfono 3214.

Dr. Alvarez de la Cruz
Garganta Nariz y Oídos. — Jefe del Servicio de esta especialidad en el Hospital Militar. Horario de consulta: de 12 a 2 y de 4 a 6.
Federico Tapia, 51-55, pral., derecha.

Dr. López-de la Osa
CIRUGIA GENERAL — RAYOS X
Cirujano ex-interno de los Hospitales de San Carlos y Princesa de Madrid
Avenida Finisterre, 13. Teléfono 4337

L. Sánchez Mosquera
Oídos, Nariz y Garganta
Consulta: De 10 a 1
Compostela núm. 8, segundo
(Casa Viturro). Tel. 1474.

Dr. Ramallal Rumbo
Cirugía General — Rayos X
Especialista en Traumatología y Ortopedia (Huesos, articulaciones, músculos, etc.) Arzobispo Lago 8 (Detrás del Palacio de Justicia).
De 12 a 1 y de 4 a 6. Teléfono 1255.

Francisco Cid
Comandante Médico especialista en enfermedades de Riñón, Vejiga y Próstata. Tratamiento sin operación de Hemorroides Fístulas y Varices
Consulta de 10 a 1 y de 5 a 7
Castelar, 16. — Teléf. 2790

Dr. J. Garrote
Consulta y operaciones de **Vías Urinarias. Riñón. Vejiga. Próstata.**
Linares Rivas 35-2.° (Casa Barrié). De 5 a 7. Tel. 3111 y Sanatorio del Carmen.

CLINICA DE ENFERMEDADES DE LOS NIÑOS
A. Bermúdez de Castro
MEDICO PUERICULTOR
Consulta de 12 a 2 y de 4 a 8.
Fernández Latorre, 68, primero. (Edificio Banco Pastor Cuatro Caminos).

Dr. V. Mosquera Arroyo
OCULISTA
CIRUGIA DE LA ESPECIALIDAD
Consulta de 10'30 a 1'30 y de 4 a 7
Avenida Fernández Latorre, 68, primero, (Edificio Banco Pastor de Cuatro Caminos).

García-Ramos
ESPECIALISTA
PIEL — SIFILIS — VENEREO
Ferrol, 21. Teléfono 3844
Consulta: de 10 a 12 y de 6 a 7

Dr. Merino
PIEL — VENEREAS — URINARIAS
RIÑON — VEJIGA — PROSTATA
Preguntoiro, 6. Teléf. 1238. Santiago.

Gómez-Ulla
CIRUGIA GENERAL
JEFE DE ESTE SERVICIO DEL HOSPITAL MILITAR
Consulta de 4 a 6. Compostela, 8.

Alejandro Pérez Colomer
MEDICINA INTERNA
Enfermedades de los niños.- Rayos X
Consulta de 11 a 1 y de 4 a 6 Juana de Vega, 35, primero Teléfono 3209

Dr. Joaquín García López
CIRUGIA GENERAL
Rayos X (portátil) Consulta de 4 a 6
Ramón de la Sagra, 9, 2.°

E. García Marquez
OCULISTA
Consulta y operaciones de 11 a 1 y de 4 1/2 a 7 San Nicolás, 4-1.°

Dr. Pío García López
Enfermedades de la Piel y Venéreas
(Radiunterapia)
SN. ANDRES, 6 y 8-2.°
Consulta de 11 a 1 y de 5 a 7
Teléfono 3526

El domingo se celebrará en Ordenes un acto público de divulgación ganadera

Como iniciación de una gran campaña de enseñanza por los pueblos y lugares en la que se tratarán los temas más importantes para la solución u orientación de los problemas ganaderos del Ayuntamiento de Ordenes, el domingo día 25, coincidiendo con la "feria grande", en el Teatro Liñares de esta localidad y a las once de la mañana, tendrá lugar un acto público organizado por el Excmo. Ayuntamiento, en que intervendrán, en primer lugar el veterinario local D. Manuel Reyero Gijón al cual seguirá el veterinario de Betanzos D. Benito García Fierro, que disertará sobre "La cría mulatera y su mejora". A continuación el Jefe provincial de Ganadería D. José Gómez González afrontará el problema de "La explotación del ganado vacuno" y se dará por terminada esta concentración de ganaderos con la intervención del Sr. Alcalde D. Genaro González González.

Dada la importancia de los asuntos que se tratan, de gran interés para la masa campesina, ya que tanto la producción mulatera como el ganado vacuno, constituyen la fundamental riqueza del término, reina gran entusiasmo y se espera una extraordinaria asistencia de ganaderos.

Jeroglífico número 809

¿Cómo toma el coñac?

Solución al crucigrama publicado ayer:

HORIZONTALES. — A, Bilbona; B, Bucara; C, Acerados; D, Tolosa; E, Avalé; F, Isis; G, Un; H, Amon.

VERTICALES. —1, Bita, 2, Bucovina; 3, Buceas; 4, Barolita; 5, Moras; 6, Nada; 7, Fa; 8, Santol.

Anuncios por palabras

Agencias

ANUNCIOS para este periódico recíbense en Santa Catalina 33. "Reclam". Teléfono 2903

GESTORIA Asua Asesoría Jurídica. Letrados competentísimos Toda clase de gestiones en Madrid y provincias. Máxima rapidez Máxima eficacia Máxima discreción. Obtención rápidamente de toda clase de certificados Consúltenos Avenida Reina Victoria 60 principal, B. Madrid.

Alquileres

ALQUILO bajo amplio reciente construcción propio industria o almacén Orzán 59, segundo

Avisos

ALHAJAS tasador autorizado A. Hernández Gil Joyero - fabricante. San Andrés 35, primero Teléfono 1102

Compras

COMPRA venta de fincas Carpio Martínez Sevilla Av de la Marina, 16 - 17 bajo.

COMPRAMOS pelo, pagamos mucho Peluquería Salón Real, 90.

ALHAJAS. Compro brillantes y objetos, oro y plata Hernández San Andrés, 35 primero. Teléfono 1102

Demandas

NECESITASE chalet confortable, amueblado, nueve camas, temporada verano, inmediaciones Puente Pasaje-Santa Cristina. Indicar detalles y condiciones a Sr. Tato. Ramón de la Sagra, 7, cuarto, izquierda, de 9 a 12 mañanas o por carta.

SEÑORA o señorita, se precisa para cuidar niñas, en Plaza de Pontevedra, 5, segundo.

Pérdidas

HALLAZGO suma dinero en confitería Progreso Reclamen previa justificación.

Préstamos

PRESTA los operaciones de crédito y compraventa de toda clase de valores Laureano Martínez Corredor de Comercio Colegiado. Notario Mercantil. Marina, 16 y 17, bajo.

Testamentaría

TESTAMENTARIAS, derechos reales, pensiones civiles y militares y tramitación de toda clase de expedientes Francisco Martínez Sevilla Gestor Administrativo Colegiado Marina 16 y 17, bajo

Tintorerías

TINTORERIA "La Española", limpieza en seco. Tintes a muestra. Especialidad teñidos de abrigos de cuero. Despachos: San Agustín, 31. Barrera, 34 Talleres Florida, 36. Teléfono 1327.

SE tejen y confeccionan toda clase de prendas de punto a máquina San Andrés, 68, segundo

FABRICA de toldos "Rexin" Alquiler de toldos para camiones, muelles y ferrocarriles. Pardo Bazán, 4. La Coruña

Ventas

MAQUINAS de hacer punto, todas medidas y galgas marcas extranjeras y nacional Comhem Rosalía Castro, 1 y 3. La Coruña

VAPOR pesca para terrafa bonito o baca 18 eslora 1'95 punta. 3'95 manga, caldera horizontal 50 HP., máquina triple expansión 22 HP Lancha remolque y todos utensilios buen estado. Informes en Santa Sr. Cienfuegos

VENDO casa 45.000 pesetas. Renta 300. María Pita, 22.

ESCAYOLA, YESO Y CAL
PARDO PARADA, S. L.
Artículos de saneamiento y Construcción, Ferretería, Droguería. Plaza de Pontevedra, 8. Telf. 4426. La Coruña

Traspasos

TRASPASO magnífico bajo con o sin negocio Carpio Martínez Sevilla. Avenida Marina, 16 y 17, bajo.

TRASPASASE amplísimo bajo esquina y solano, propio para oficina s.m. Teléfono Razón Administración.

TRASPASO espléndido local en el Ensanche muy cerca de puerto Poca renta Carpio Martínez Sevilla Avenida Marina, 16 y 17, bajo

SE traspasa café bar restaurant magnífica situación y condiciones Informes 8 a 10 Sol, 17, B, primero.

Varios

HABILITADO Clases Pasivas Colegiado Carpio Martínez Sevilla. Avenida Marina, 16 y 17, bajo.

VENDESE casa solariega extensas dependencias electricidad Más hectáreas labradío regadío unido amurallado estanque palomar a treinta kilómetros carretera de Santiago. Razón Librería Porto Santiago.

VENDO sierra de cinta y motor "Avance" 22 HP. Razón: Santiago Míguez. Marquiño (Santiago).

MAQUINA escribir oficina Smith Premier Razón: Sánchez Bregua, 9, Portería

CAMION vendo en perfecto estado por ausentarme. Guísamo. Uría.

SE vende coche alquiler Gran Paige, 7 plazas impecable. Teléfono 103. Betanzos.

CAMA matrimonio y armario grande, véndese Informan: Publicidad "Reclam" Santa Catalina, 33

EL mayor surtido de insecticidas y Desinfectantes para usos domésticos y agrícolas lo encontrará en la Sucursal para ventas a detall de "Droguería Conde" en San Andrés 4. Grandes existencias de las acreditadas marcas: "Arsenca," "Z Z", "Girasol", "Polssa", "Inu", "Activión" "T T T", "Cam" "Fogo", "Delano", etc. Ventas a. por mayor en: "Droguería Conde", almacenes de drogas y materias primas. Argüelles Bolívar, 21 Teléfonos 2262, 3924 y 3915.

OCASION. Vendo magnífica vaca holandesa, segunda cría. Producción 20 litros diarios. Santiago Vázquez. El Pinar, Fuente Culler.

"LA SUIZA", joyas, relojes Talleres propios. Fabrícanse estos relojes Cantón Pequeño, 27. Coruña.

MAQUINAS punto garantizadas "Casa Coca", Correta 12 Madrid Representante en Coruña Linares Rivas, 44, segundo, izquierda

VENDESE barato chalet en Arnois (Estrada), a 2 kilómetros de Puente Ulla, carretera y pista, vista al río Ulla. Informes: D. Antonio Cañara García. párroco de Arnois.

VENDO máquina de escribir "Underwod como nueva, carro grande de 120 espacios y compro máquina portátil buen uso. Informes Cartuchos, 8. bajo.

VENDO en calle céntrica piso espacioso. Carpio Martínez Sevilla. Avenida Marina, 16 y 17 bajo.

¿QUIERE usted vender casas automóviles muebles y toda clase de objetos? En esta Sección sus ofertas tienen efectividad.

El Ideal Gallego

La Coruña, sábado, 24 de Abril de 1948 — Teléfonos: Redacción 1177—1594.— Administración 1542

Con tenacidad y talento, Franco supo oponerse a las exigencias de Alemania e Italia

Mussolini consideraba inútil ejercer cualquier presión para que España abandonase su neutralidad

La victoria del Caudillo español sobre Hitler, recogida de un relato documental de Ciano

Por MANUEL JIMENEZ QUILEZ.

En contraste con lo sucedido con la guerra del 14 el futuro historiador de la de 1939, cuenta ya con documentos de incalculable valor humano que los hombres que más preponderante papel han jugado en la última contienda mundial, dejaron detrás de sí. Ahora la ya completa bibliografía de Memorias y documentos íntimos sobre el período intensamente histórico 1936-1945 se enriquece con un nuevo volumen: "L'Europa verso la catástrofe". Editado en Italia, en él se recoge una amplia colección de importantes documentos para la historia de la Europa de 1936-2942. Son los coloquios de Galeazzo Ciano, Ministro de Asuntos Exteriores de Italia, con los políticos más importantes de tan trágico quinquenio.

Muchas son las incógnitas que con la lectura de los documentos diplomáticos de Ciano quedan despejadas, pero en lugar de referirnos a ellas queremos centrar nuestra visión de este libro sensacional en la evolución de la conducta española durante la guerra.

1940, AÑO DECISIVO

1940, según claramente se deduce del libro de Ciano, fué el año decisivo para España. Su 14 de septiembre marcó la primera y decisiva gran victoria militar británica conseguida sobre el cielo de las Islas. Aquella victoria, tan eficaz como poco resonante, hizo cambiar los planes de Hitler. Hasta entonces una única obsesión le dominaba: la invasión de la Gran Bretaña. Desde el 14 de septiembre el plan alemán para ganar la guerra se bifurca en tres direcciones: paralizar la ayuda americana a la Gran Bretaña y neutralizar eventualmente la intervención de los Estados Unidos en la guerra, incertando al Japón en el sistema de alianza militar del Eje; preparar un nuevo acuerdo con Moscú mucho más importante y vasto que el pacto de 24 de agosto de 1939; y, por último, asegurarse la intervención de España en la guerra, que debía tener como consecuencia, ciertamente nada pequeña, el cierre del Mediterráneo a los ingleses.

Von Ribbentrop era el autor principal de tales planes y el 20 de septiembre se encontraba en Roma para ponerlos en conocimiento de Mussolini y obtener de su fiel aliado la aprobación necesaria.

Ribbentrop confesó a Ciano que en sus entrevistas con Serrano Súñer había iniciado la cuestión de la entrada de España en la guerra, pero todavía no se había llegado a ningún acuerdo concreto. Estimaba el ministro del Reich que la entrada de España en la guerra representaba un acontecimiento muy importante; para Mussolini la pérdida de Gibraltar suponía un duro golpe al Imperio Británico y aseguraba a Italia la libertad de navegación de los Estrechos, que entonces estaban cerrados para sus submarinos.

En la entrevista de 19 de septiembre entre Mussolini y Von Ribbentrop, el ministro alemán reconoce que el señor Serrano Súñer no había fijado la fecha para la entrada de España en la guerra, aunque estimaba que tan favorable acontecimiento para el plan germánico tendría lugar a lo sumo después de cuatro semanas. El 22 de septiembre, Franco escribe a Hitler. Es el momento en que ningún país de Europa se hubiera atrevido a poner objeciones a la voluntad bélica del tercer Reich. El jefe español, con patriótica

(CONTINUA EN TERCERA)

Homenaje del Ejército a Cervantes

MADRID. — Un grupo de generales y jefes que asistieron al acto inaugural de la Exposición Bibliográfica, celebrada en la Biblioteca Central Militar, como homenaje que rinde el Ejército a Cervantes

(Foto CIFRA).

* *ATENAS, 23.—Los bandoleros que se encuentran cercados en la zona de los montes Verdussin, tratan de marchar hacia el Norte e impedir que las tropas gubernamentales caigan sobre ellos. Las fuerzas del ejército avanzan en cuatro direcciones, mientras que varios aviones localizan y ametrallan a los grupos de bandoleros que huyen por los montes, después de incendiar todos sus depósitos y almacenes.—(EFE).*

Obras literarias

de

Raimundo Lulio

LIBRO DE CABALLERIA. — BLANQUERNA.—FELIX, O DE LAS MARAVILLAS DEL MUNDO.—POESIAS

VOLUMEN DE 1.170 PAGINAS

Edición preparada y anotada por los especialistas lulianos Miguel Batllori, S. I., y Miguel Caldentey, A. O. A. Introducción biográfica de don Salvador Galmés, e introducción al "Blanquerna" de Rafael Ginard T. O. R.

Otra joya de la B. A. C. con el texto bilingüe, latino y catalán, de la Vida coetánea" de Ramón Llull, y también bilingüe, catalán-castellano, de la espléndida "Obra poética" del Doctor Iluminado. Bella traducción castellana de las otras obras.

Con excelentes introducciones y copiosas notas científicas

ACABA DE APARECER

Encuadernado en tela, 55 pesetas; en piel de lujo, 90

Dirija sus pedidos a La Editorial Católica, S. A., Alfonso XI, 4, o a LIFESA, Valenzuela, 6. Madrid.

LOS COMUNISTAS DERROTADOS EN COSTA RICA

En los mismos días en que Colombia sofocaba la revuelta comunista, en Costa Rica eran igualmente derrotados los seguidores de las consignas de Moscú al resultar vencedor el general Figueras, mientras el presidente de la República que usurpaba el poder salía del país. Ni por la violencia ni en elecciones democráticas ha podido últimamente el comunismo apoderarse del poder. Checoslovaquia fue su último experimento victorioso. Acaso el ejemplo checoslovaco fué la gota de agua que ha desbordado el sentimiento mundial contra Moscú.

Actualidad internacional

Por V. V. Y.

Porque en Costa Rica se ha dado una vez más la mentira democrática del comunismo. Es sabido que hace un par de meses se celebraron elecciones generales y presidenciales en el país y que el resultado fue favorable al partido conservador anticomunista de Otilio Eulate. Bastó esto para que los izquierdistas comunistizantes del Frente Popular costarricense—a la sazón en el poder—con un pretexto cualquiera y al amparo de su posición gubernamental, decidiesen en votación en el Parlamento—de mayoría izquierdista y derrotado ya por las elecciones celebradas—dar por anuladas éstas y continuar en el poder, burlando así la manifestación democrática de la voluntad del país.

Este fué el origen de la guerra civil que el presidente saliente y sus ministros frentepopulistas pretendieron ahogar en sangre. El resultado ha sido la derrota y la dimisión del presidente. Nuevas elecciones—con la experiencia anterior—se celebrarán en breve para borrar las páginas tristes y los odios desencadenados por la lucha que acaba de terminar. Y entretanto Otilio Eulate es ovacionado a su paso por las calles de la capital.

Malos vientos corren ya por el mundo para la mendaz propaganda democrática comunista. Moscú se ve obligada a enseñar sus verdaderas intenciones por doquier ya que los procedimientos democráticos le son adversos en todas partes donde se ensayan. Y al mostrarse como es—sangriento y violento—pierde todavía más terreno en la política internacional. La resolución anticomunista que acaba de adoptar la Conferencia Interamericana de Bogotá, ha venido a señalar de manera oficial solemne la decisión de todo un continente de expulsar de su seno todo lo que huela a comunismo en sus diversas formas de infiltración bajo disfraz democrático o en forma violenta.

Entra en vigor la nueva Reglamentación del trabajo en la industria del curtido

MADRID 23.—Hoy han entrado en vigor las normas de aplicación de la Reglamentación Nacional del Trabajo de la industria del curtido, al personal de la industria de confección de cueros y correas industriales, aprobada por orden de 2 de marzo pasado. En estas normas queda clasificado el personal obrero en subalterno y administrativo y se les concede participación en los beneficios con carácter fijo, consistente en el nueve por ciento de la nómina anual.—CIFRA.

El avión en que viajaba De Valera, fué alcanzado por un rayo

SHANNON, 23.—El avión "Soberano de los cielos", fué alcanzado por una chispa eléctrica, veinte minutos después de haber salido de aeropuerto de Shannon rumbo a Nueva York. Tuvo que regresar al aeródromo. Llevaba a bordo a 21 pasajeros, entre ellos a Eamon de Valera. El único daño que sufrió el aparato ha sido una pequeña rotura en el parabrisas.

Rasgos

EL RAYO FUTBOLICIDA

EN Aldershot (Inglaterra), ha sucedido lo que no podía por menos de suceder cualquier día: que sobre un campo de futbol ha caído un rayo y ha muerto a dos jugadores y herido gravemente a otros cinco y al árbitro.

Nosotros—y no queremos presumir de profetas—ya nos habíamos olido hace tiempo que un día cualquiera caería un rayo durante un partido de futbol. Y no era difícil presumirlo. Por lo pronto había caído ya la tronada en forma de los técnicos con eso de que si la "W M", que si los medios volantes y que si el defensa central. "¡Malo!—nos dijimos presenciando todo esto—cuando empieza esta clase de tronadas, ¡malo!" Y ya lo ven ustedes.

¿Es que alguna vez no han deseado ustedes tener un rayo a mano cuando presenciaban eso que ahora llaman un partido de futbol? No sean hipócritas y no digan que no. ¡Si no les vamos a echar la culpa de lo de Aldershot! Pero... ¿verdad que sería bonito saber quien echó el rayo? Porque natural no puede ser. Desgraciadamente, los fenómenos naturales se producen con absoluta indiferencia a los deseos de los hombres y por eso rara vez atinan. Este rayo nos parece completamente intencionado.

Claro que por ahora nadie, salvo el incógnito Júpiter del campo de Aldershot, conoce el sistema de tirar rayos en medio de la gente, pero sería de desear que la fórmula se hiciera pública y que lo mismo que las sociedades futbolísticas tienen derecho a celebrar un "Día del Club" que consiste en reventar el bolsillo de los socios y público en general, se implantara un "Día del aficionado" que podría consistir en que éstos tuvieran derecho a echar un rayito dirigido por radio si así lo juzgaban pertinente. Es de esperar que directivos, árbitros y jugadores, sabedores de que había de llegar el "Día del aficionado" se aplicarían a evitar a los espectadores esos malos ratos que les hacen pasar todos los domingos y gracias a los cuales la estadística nacional de dispepsias, úlceras de estómago y congestiones cerebrales, sube como la espuma.

La Gran Albión, siempre maestra en esto del futbol, acaba de hacer el primer ensayo semisecreto del "rayo futbolicida". Convendría que ahora que de España se envían árbitros a hacer cursillos se enviasen también espectadores para aprender a manejar este invento de que pueden salir tantos beneficios para el deporte predilecto de las multitudes, a condición de que no se permitieron después las aplicaciones caseras.

L. L. S.

La catástrofe de Courriere puede provocar la agitación social en Francia

El Gobierno propone diversas soluciones para llegar a un acuerdo con los mineros

PARIS 23.—(CRONICA DEL CORRESPONSAL DIPLOMATICO DE LA AGENCIA "LOGOS", ANTONIO MIRA, PARA "EL IDEAL GALLEGO").

Huelga general en las minas del Norte y del Paso de Calais. Ciento treinta mil obreros han dejado de trabajar allí esta mañana; se trata de la cuenca minera más importante de Francia. La agitación política comunista ha prendido en ella con un pretexto trágico. Hoy, jornada de duelo, se celebrarán las honras fúnebres por las víctimas de la catástrofe de Courrires; mientras escribo estas líneas se desarrollan las solemnes exequias y un imponente cortejo de mineros desfila ante los cadáveres

¿Puede ser ésta la chispa que encienda la hoguera de la agitación social en Francia? Tan sólo los próximos días podrán responder a esta pregunta

Puede afirmarse que el importante movimiento huelguístico, que supone un peligro progresivo de fomento, ha sido desencadenado por la acción directa de los delegados de la C. G. T., comunizantes de la cuenca de Courriere, así como por André Parat representante obrero en el Consejo de Administración de las Hulleras del Norte y del Paso de Calais y de partido comunista.

La huelga comenzó ayer como consecuencia inmediata de la catástrofe de Salsaumines, pero sólo afectaba a unos ocho mil obreros. Hoy ha ganado al conjunto de Hulleras después del incidente puramente político; en el despacho de la dirección de las minas en el pueblo de Billy Montigny se habían reunido ayer el subprefecto de Bethune, el director de las minas de Courriere y el presidente del Consejo de Administración de las Hulleras del Norte y del Paso de Calais, con los representantes de los sindicatos para organizar los funerales de las víctimas, que se han celebrado esta tarde a las tres. Los cegetistas de tendencia comunizante protestaron contra la presencia en esta reunión de dos delegados de la Fuerza Obrera y se declararon incompatibles con los representantes de los sindicatos cristianos, para hacer uso de la palabra en la ceremonia fúnebre. El delegado de la Federación Nacional de la Fuerza Obrera, señor Aubard al afirmar que su formación sindical no había preconizado jamás "la producción a ultranza y no importa por qué medios" Los delegados cegetistas comunizantes vieron en esta frase una alu

(CONTINUA EN CUARTA)