MINISTERIO DE EDUCACIÓN NACIONAL
SUBSECRETARÍA DE EDUCACIÓN POPULAR
DELEGACIÓN PROVINCIAL DE LA CORUÑA

El Ideal Gallego

Año XXXIV.—Núm. 10.234.—Avenida de Rubine 10. LA CORUÑA, VIERNES, 8 DE SEPTIEMBRE DE 1950. Precio: 50 céntimos ejemplar.

EL FERROCARRIL ZAMORA - LA CORUÑA SERÁ INAUGURADO EL PROXIMO AÑO

Los accesos a nuestra capital, incluídos en el presupuesto de la red general de carreteras

Manifestaciones del Ministro de Obras Públicas

Anoche, cuando se disponía a cenar, abordamos durante breves minutos al Ministro de Obras Públicas, señor Fernández Ladreda, en el comedor del hotel Finisterre.

—¿Querría decirnos algo, señor Ministro, sobre el ferrocarril Zamora-La Coruña?

—Que constituye el de mayor preocupación para el Ministerio de Obras Públicas.

—Circuló por nuestra capital el rumor de que el presupuesto consignado para la ejecución de las obras se había agotado ¿es esto cierto?

—En modo alguno. Hay consignación en el presupuesto, y por consiguiente las obras continuarán con ritmo acelerado.

—¿Hasta cuándo?

—Hasta el año próximo en que este ferrocarril quedará terminado. Las obras van muy adelantadas, y en su consecuencia, no hay motivos de ninguna clase para que los coruñeses estén preocupados.

Y antes de despedirnos, el señor Fernández Ladreda sonríe y nos dice:

—¡Ah! Digan ustedes que pese a lo que diga la gente y a las campañas de Prensa, el ferrocarril Zamora-La Coruña quedará ultimado en el próximo año.

—Así lo haremos constar, señor Ministro, y muchas gracias por estas halagüeñas manifestaciones.

LOS ACCESOS A NUESTRA CAPITAL

Por su parte, el Alcalde señor Molina, habló también ayer con el Ministro, quien mostró su satisfacción por las obras llevadas a cabo en La Coruña relacionadas con el Ministerio de Obras Públicas, tales como el Paseo de la Dársena, edificio de Obras Públicas y otras.

El señor Fernández Ladreda manifestó al Alcalde que los accesos a nuestra capital serían incluídos en el presupuesto extraordinario de la red general de carreteras, y que si algún trozo quedaba excluído, se lo comunicasen para que fuera incluído en dicho plan.

* * *

También recibió ayer tarde el Ministro de Obras Públicas la visita del Alcalde de El Ferrol del Caudillo, señor Alcántara, acompañado de don Constantino Lobo y del presidente de la Cámara de Comercio de Ferrol, señor Antón, quienes invitaron al Ministro para la visita e inauguración de las obras del muelle que lleva su nombre en el Ferrol del Caudillo.

El señor Fernández Ladreda accedió en principio a la petición, pero sin fijar la fecha en razón a sus múltiples ocupaciones.

Las obras del silo coruñés comenzarán próximamente

Mejorará la calidad del pan si los agricultores entregan los excedentes de cupo

Declaraciones del Ministro de Agricultura

A su llegada a La Coruña, nos entrevistamos anoche con el Ministro de Agricultura, señor Rein Segura, que nos recibió con su amabilidad característica.

—Sólo unos minutos porque es tarde y no queremos molestar, señor Ministro. ¿Querría decirnos algo sobre el silo coruñés?

—Que está aprobado el proyecto y además con carácter preferente.

—¿Y esta tardanza en su realización?

—Todo se andará. Hay que importar maquinaria y hay también que ir atendiendo a los demás.

—¿Cuándo comenzarán las obras?

—Posiblemente en este año.

—Y hablando de otra cosa, ¿qué impresiones hay sobre la nueva campaña cerealista en relación con los beneficios de la reserva de trigo?

—Hasta ahora son favorables.

—¿Mejorará la calidad del pan con esta nueva modalidad?

—Si todos o la mayor parte de los agricultores entregan los cupos de excedentes, la cosa marchará bien.

OTRO CORRESPONSAL MUERTO EN COREA

Hasta ahora han perecido ocho, otros siete fueron heridos y cuatro desaparecidos

TOKIO, 7.—En el Cuartel General de Mac Arthur se anuncia que once personas han encontrado la muerte al estrellarse un avión de transporte C-54, entre las que figuran un corresponsal de guerra y dos fotógrafos; Emery, de 27 años de edad, corresponsal del "International News Service", Charles Roszcrans, de 30 años, fotógrafo de la "International News Picture" y Renioye, también fotógrafo de la misma empresa.

Han fallecido hasta ahora, en la guerra de Corea once corresponsales, otros siete han sido heridos y cuatro más han desaparecido.--EFE.

Crónicas de Madrid, París y Vaticano en la página cuarta

MINISTROS EN LA CORUÑA

Durante el día de ayer llegaron a La Coruña casi todos los Ministros del Gobierno. En las fotos aparecen los del Trabajo, señor Girón, conversando con el Gobernador civil; el de Marina, Almirante Regalado; el presidente del R. C. Náutico, señor Barrié; el del Ejército, Teniente General Dávila, y el de Asuntos Exteriores, cumplimentado por el Capitán General de la Región.

Importante redada contra los comunistas en París y sur de Francia

Se trata de eliminar a las "quintas columnas" establecidas por Rusia

Los rojos españoles, principal objetivo de la Policía

PARIS, 7.—La policía francesa, en una redada de gran alcance, ha detenido a cuatro comunistas extranjeros en París y a 30 en el sur de Francia, en lo que el ministerio del interior califica de "un esfuerzo para destruir las "quintas columnas" que operan en Francia. La mayoría de ellos son refugiados españoles que lucharon en las filas del ejército rojo. Además, se espera que 300 comunistas sean detenidos y expulsados de Francia, en la mayor redada realizada en el país desde 1939.

A las cuatro de la madrugada en-

(CONTIUUA EN QUINTA)

Los comunistas a 11 kilómetros de Taegu

TOKIO, 7.—La situación en el frente de Corea es la siguiente, según los últimos cables recibidos de los corresponsales de la Agencia Reuter:

Sector Norte. — Los comunistas se encuentran a once kilómetros de Taegu. Las tropas norteamericanas han tenido que replegarse al Norte y al Oeste de la ciudad. Dos potentes columnas comunistas presionan a través de las montañas existentes al Noreste de la ciudad. Unidades de la primera división de caballería, que operan al Noroeste de la ciudad, se retiró de Waegwan.

Sector Oriental.—Los norteamericanos han lanzado al combate unidades de reserva a 16 kilómetros al Suroeste de Pohang, ciudad que ocuparon ayer los norcoreanos. El aeropuerto de Pohang, situado a nueve kilómetros al Sur de la ciudad, ha sido evacuado por los norteamericanos. Las fuerzas de las Naciones Unidas han contenido a los norcoreanos al Norte de la importante carretera de Kyongju Yongchon, que las tropas surcoreanas han reconquistado.

Sector Central.—Fuerzas de la marina de la segunda división de infantería rechazaron una serie de ataques comunistas a orillas del río Naktong.

Sector Sur.—La 25 división de infantería mantuvo sus posiciones en el sector de Ojsan y sostuvo el mayor duelo de artillería que se ha registrado desde que comenzó la campaña de Corea.—(EFE).

* * *

WASHINGTON, 7.—El Departamento de Defensa ha anunciado que las bajas identificadas de los norteamericanos en Corea, hasta el 1 de septiembre, ascienden a 662 muertos, de los cuales 599 lo fueron en acción de guerra; 5.283 heridos y 2.992 desaparecidos. En total, 8.937.

Las bajas realmente habidas hasta el momento de hacer dicha estadística pueden ser mayores, ya que siempre se dejan transcurrir de dos a cuatro semanas antes de notificar a los familiares la muerte o desaparición del soldado, y desde la fecha anteriormente mencionada, 1 de septiembre, no ha sido publicada ninguna otra nueva lista de bajas.—(EFE).

El Ministro de Hacienda, señor Benjumea, a poco de llegar a nuestra ciudad, es saludado por el Delegado en La Coruña, señor Fúster Rusiñol. El de Educación Nacional, señor Ibáñez Martín, con su esposa, la condesa de Marín, por el Gobernador civil, jefe de Contabilidad y Presupuestos del Ministerio señor Aries Andreu, y director y jefe de programación de Radio Nacional de España, señores Meriñas y Martínez Anido.

LA URBE

La Coruña, capital de España

He aquí convertida La Coruña durante unas jornadas en la capital de España. A pocos kilómetros de sus playas el Jefe del Estado vive los días de su cercenado asueto, rodeado de sus familiares. Aquí se encuentran, a estas horas todos los ministros del Gobierno de la Nación, y aquí, en fin, se hallan ilustres personalidades de la Diplomacia... La actualidad, por lo tanto, hay que buscarla en el ambiente de nuestra urbe, cada día mejor preparada para cumplir los altos deberes anejos a su condición de capital—siquiera por unos días—de esta España, cada día más laboriosa, más confiada en su porvenir y más respetada en todo el mundo

Nuestra ciudad pone en todos sus actos la nota espontánea de una sencillez realmente aristocrática, y contempla las cosas y asiste al discurrir de estos días, en que hacia ella convergen todas las miradas, con una difícil sencillez para la que se necesita mucha solera y experiencia. Y La Coruña es rica en ambas cualidades.No quiere esto decir—no lo permite la viveza de nuestro genio—que no se asome gozosamente a cuanto sucede dentro de su recinto a la presencia de las más altas jerarquías, al ir y venir de ministros y embajadores, al paso frecuente de artistas y hombres ilustres... No; todo eso la complace y llena de orgullo, pero sabe poner en su entusiasmo un porte sereno y mesurado; el porte de quien se sabe un gran señor.

El Gobierno se halla entre nosotros. Viene a reunirse con el Jefe del Estado y estudiar los grandes y pequeños problemas nacionales. Muchas horas de diálogo e informes, con el único deseo de servir a la Patria en esa tarea silenciosa y cotidiana que va quemando las energías y los años de quienes cuando subieron las amplias escaleras de los Ministerios no tenían ni una sola cana en sus cabellos juveniles. Los coruñeses sabemos oue en esas reuniones se labora por el porvenir de los españoles y la grandeza de la nación, y en pro del progreso de esta Coruña a quien la prisa no le deja vivir.

La Coruña se siente orgullosa con la presencia del Jefe del Estado, gracia que no trocaría por ninguna otra, por valiosa que fuere. Pero La Coruña quiere merecer la distinción de esta presencia ofreciendo al primer trabajador de la patria, y a sus colaboradores, las pruebas de su laboriosidad y de sus ambiciones. Por eso nos corre mucha prisa alcanzar las metas que nos hemos señalado en la continuada marcha hacia un porvenir espléndido. Para que nuestra urbe pueda ostentar con pleno derecho su rango de capital accidental de la nación.

Nota de la Delegación de Abastecimientos

Distribución de huevos al vecindario

La experiencia obtenida la pasada campaña, durante la cual con la distribución de huevos por racionamiento dispuesta por esta Delegación Provincial de Abastecimientos se originó el sostenimiento de precios en el mercado en los meses de escasa producción, aconsejó a mi Autoridad tomar las medidas oportunas para disponer nuevamente este año igual sistema de suministro contra corte de cupón de las cartillas de abastecimiento, cuyo suministro comenzará a realizarse en esta capital y en las localidades de El Ferrol y Santiago, a partir de la próxima semana.

Por lo que respecta a La Coruña este racionamiento se efectuará a todos los titulares de cartillas, cualquiera que sea su categoría, durante los días lunes al jueves, ambos inclusive, de cada semana, contra corte de los cupones que se vayan sucesivamente anunciando, y en los lugares de venta dispuestos al efecto en los Mercados de San Agustín, Plaza de Lugo y Santa Lucía, en cada uno de los cuales funcionarán dos puestos, a cargo precisamente de la Central Huevera, en cuyas cámaras frigoríficas esta Delegación Provincial de Abastecimientos ha logrado almacenar ciento cincuenta mil docenas, que se distribuirán al público al precio de 18 pesetas docena, incluídos todos los márgenes y arbitrios municipales.

La Coruña, 7 de septiembre de 1950.—El Gobernador Civil-Delegado, **Rafael Hierro Martínez.**

SUCESOS

CHOFER HERIDO EN UN CHOQUE DE AUTOMOVILES

A las doce de la mañana de ayer, el automóvil matrículo OR. 1.792, que, conducido por Alfredo Sánchez Alvarez, de 26 años, procedía de la estación de Santiago, al desembocar en la calle de Caballeros chocó con un camión que guiaba Bernardino Dcampo Núñez. En el accidente, el conductor del automóvil resultó con una fuerte contusión en el hemitórax izquierdo, de la que tuvo que ser asistido de urgencia en la Casa de Socorro de Santa Lucía. Una vez curado, pasó a su domicilio, sito en Ponte d'a Pedra, 13. Ambos vehículos los resultaron con desperfectos.

NIÑO SALVADO DE PERECER AHOGADO

En las primeras horas de la tarde de ayer, se cayó al estanque existente en el Parque de Santa Margarita, el niño de cuatro años Ramón Mella García, domiciliado con sus padres en el lugar de Campos de Tornos, allí cercano. Una hermanita del pequeño dio voces de auxilio, a las que acudió el joven Antonio Lamas Sanmartín, que consiguió extraer ya del fondo del estanque al niño, que no daba señales de vida.

Le practicó la respiración artificial, hasta que el pequeño recobró el sentido. El humanitario joven condujo a los dos chicos al domicilio paterno.

Hotel Finisterre

Hoy, viernes — Once noche

Extraordinaria verbena

Selecto Servicio de Restaurante

TEATRO ROSALIA CASTRO

HOY, a las 4, 6, 8 y 11. ¡UN ESTRENO SENSACIONAL!

¡UN ESPECTACULO DE SORPRENDENTE GRANDIOSIDAD!

¡UNA SOBERBIA SUPERPRODUCCION en el más perfecto TECNICOLOR!

Tiburones de acero

DRAMATICAS AVENTURAS DE MUERTE Y HEROISMO, VIVIDAS CON SINGULAR REALISMO, CON

TYRONE POWER — ANNE BAXTER — DANA ANDREWS

(Tolerada menores)

Centros oficiales

GOBIERNO CIVIL

VISITAS

Estuvieron ayer por la mañana a visitar al Gobernador Civil, el Jefe de la Casa Civil de S. E. el Jefe del Estado, marqués de Huétor de Santillán, y el Subsecretario de la Presidencia, señor Carreró Blanco.

REGISTRO CIVIL

JUZGADO MUNICIPAL NUMERO UNO

Nacimientos: María de la Concepción Durán Represas, María Teresa Alonso Mosquera y Arturo Cainzos Devesa.

Matrimonios: Ninguno.

Defunciones: Feliciano González Quintana, de 66 años, y Consuelo Díaz Platas, de 87 años.

Sociedad

VIAJEROS.—Después de haber pasado una grata estancia en nuestra ciudad, regresó a Valladolid, para reincorporarse a su destino, el capitán de Estado Mayor, don Alfredo Bermúdez de Castro y Rebellón.

NOTAS Y AVISOS

PRO NUEVA IGLESIA DE S. PEDRO DE MEZONZO

D. Manuel López Rifón, 100 pesetas.

ANUNCIESE EN EL IDEAL GALLEGO

SAVOY

HOY: INAUGURACION DE LA TEMPORADA DE ESTRENOS

Odios... Intrigas... Guerra... Amor... en la película más apasionante del año,

Los chuanes

Un intenso amor que venció todos los odios. Interpretada por el artista al que idolatran todas las muchachas francesas.

JEAN MARAIS
MADELEINE ROBINSON

4, 6, 8, 11. Autorizada mayores

CINE EQUITATIVA - ESTRENA HOY

a las 4'15, 6'15, 8'15 y 11, el melodrama de fama universal, que compendia todo el sentimiento humano, y que emociona al revivir los personajes de la novela,

Los dos pilletes

(FANFAN Y CLAUDINET)

(Autorizada mayores). Butaca, 3 pesetas.

PLAZA DE TOROS DE LA CORUÑA

HOY, VIERNES, A LAS SIETE Y MEDIA DE LA TARDE

Gran Fiesta Folklórica Gallega

Patrocinada por la Comisión de Fiestas de este Ayuntamiento

En la que actuarán los laureados Coros **LA ARTISTICA**, de Pontevedra; **CANTIGAS E FRORES**, de Lugo, y **CANTIGAS DA TERRA**, de La Coruña

Las localidades estarán a la venta desde las once de la mañana en el Bar Otero.

Y una hora antes de comenzar el espectáculo, en las taquillas de la Plaza.

CINE AVENIDA

HOY: INAUGURACION DE LA TEMPORADA DE ESTRENOS

Una dramática aventura en el Extremo Oriente... Un film dinámico, pleno de acción y misterio.

MACAO, EL INFIERNO DEL JUEGO

Extraordinaria aventura en el mundo de los traficantes de armas.

ERIC VON STROHEIM
SESSUE HAYAKAWA
MIREILLI BALIN

4, 6, 8, 11. Autorizada mayores

TEATRO COLON

GRAN COMPAÑIA LIRICA DEL

MAESTRO SOROZABAL

HOY, VIERNES, UN PROGRAMA EXTRAORDINARIO

El sainete lírico, en un acto y tres cuadros, original de D. Ricardo de la Vega, música del MAESTRO D. TOMAS BRETON,

LA VERBENA DE LA PALOMA

Y el sainete lírico, en un acto, dividido en tres cuadros,

LA REVOLTOSA

Libro de José López Silva y Carlos Fernández Shaw, música del MAESTRO CHAPI.

7'45 tarde — 11 noche

MUY PRONTO: UN ESTRENO EXCEPCIONAL.

De Sevilla a Triana

LA OBRA CUMBRE DEL MAESTRO SOROZABAL

CARTELERA DE ESPECTACULOS

CINE FINISTERRE

ULTIMO DIA!! 6'30, 8'30 y 11'15

ROBERT MONTGOMERY en

Persecución en la noche

(Autorizada mayores)

MAÑANA: ¡Lo que usted esperaba! MATRIMONIO AL REVES

KIOSCO -- HOY

¡SENSACIONNAL! La más original manera de empezar el amor

No puedo vivir sin ti

JAMES STEWART y HEDDY LAMARR

(Autorizada mayores)

MAÑANA: NO ESTAMOS SOLOS

MARTES: FIESTA BRAVA

4, 6, 8 y 11

Desde las seis de la mañana puede usted adquirir EL IDEAL GALLEGO en Santiago de Compostela.

CINE MONELOS

EXCEPCIONAL PROGRAMA

ZULLY MORENO, PEDRO L. LAGAR en

El infierno de los celos

Pasión, Amor. Misterio

A las 6, 8'15 y 19'45

(Autorizada mayores)

Sábado: SALOME LA EMBRUJADORA

DESDE LAS PRIMERAS HORAS DE LA MAÑANA PUEDE ADQUIRIR EL IDEAL GALLEGO EN TODOS LOS PUESTOS DE PERIODICOS DE EL FERROL DEL CAUDILLO.

CINE HERCULES

HOY, a las 6, 8'15 y 10'45

CINE Y VARIEDADES

La interesante producción

Separación peligrosa

Autorizada mayores

¡SUCESO COMICO! ¡EXITO DE RISA!

Xan das bolas

Con su espectáculo

En Madrid se vende **El Ideal Gallego**

En el Kiosco de la Avenida de José Antonio, frente al número 27

CINE GOYA

ULTIMO DIA

Palabra de honor

SANDRINI

4, 6, 8, 11. Autorizada mayores

Mañana: QUE DIOS ME PERDONE

MARIA FELIX

CINE ESPAÑA

A las 6'30, 8'30 y 11

PETER LORRE

el personaje de vida tormentosa, en el drama

ANGEL NEGRO

con DAN DURYEA

(Autorizada mayores)

GRAN CINE CORUÑA

HOY: ULTIMO DIA

Mi doctora y yo

JOHN CARROLL, RUTH HUSSEY. Autorizada mayores

4, 6, 8, 11.

Mañana: YO SOY TU PADRE

SANDRINI

SANTA MARGARITA

A las 6, 8'15 y 11

EXITO ARROLLADOR DE

El valle del destino

GREER GARSON — GREGORY PECK

(Autorizada mayores)

Mañana: SIEMPRE EN MI CORAZON

LEA Y ANUNCIESE EN EL IDEAL GALLEGO

Se rechaza una propuesta soviética para que cesaran los ataques aéreos contra Corea del Norte

"Armarse u obedecer a Rusia", dice el Ministro británico de Defensa

LAKE SUCCESS, 7.—Por nueve votos en contra, uno a favor y una abstención, el Consejo de Seguridad ha rechazado la proposición soviética pidiendo que el Consejo ordenara a los Estados Unidos que suspendiese sus ataques aéreos contra Corea del Norte. Yugoslavia fué abstención y la URSS votó a favor.

El delegado soviético Malik protestó inmediatamente, calificando de ilegal la decisión del Consejo y dijo que la responsabilidad de los bombardeos en Corea recaería sobre aquellas naciones que habían votado en contra de la propuesta rusa.

El presidente Jebb le contestó que la responsabilidad de la guerra coreana, con todos los horrores que la acompañan, recae sobre aquellos que la mueven.

Terminada la discusión, el delegado norteamericano Ernest Gross, propuso que el Consejo discutiera inmediatamente la queja de las autoridades comunistas chinas sobre los ataques de las fuerzas aéreas norteamericanas al territorio chino.

Gross dió lectura a un proyecto resolución norteamericano en el que se pide el nombramiento de una Comisión formada por la India y Suecia, para investigar las acusaciones del régimen de Peiping.

El delegado norteamericano insistió en que Estados Unidos están dispuestos a pagar por conducto de las Naciones Unidas cualquier daño que sus aviones hayan podido causar. Dijo que los Estados Unidos habían admitido en la semana pasada que un caza F-51 podía haber atacado por equivocación el aeródromo situado a ocho kilómetros dentro del territorio de Manchuria. Pidió que este asunto se discutiera antes que el de Formosa. — (EFE).

REARME, O LA OBEDIENCIA A RUSIA

LANAK (ESCOCIA), 7.—Entre el rearme o la obediencia a Rusia sólo hay un camino: acelerar la defensa contra la agresión, ha dicho esta noche en un discurso el ministro británico de la Guerra, John Strachey. Lenta, pero segura, Rusia nos ha hecho ver claramente que tenemos que cuidarnos de nosotros mismos, a menos que estemos dispuestos a hacer exactamente lo que nos dicten", dice Strachey.

Agregó que no podía prometer que el programa de rearme garantizaría la paz, pero manifestó que era en opinión del Gobierno, "la mejor manera que tenía de evitar el comienzo de la tercera guerra mundial".—(EFE).

AVISO A LAS MADRES

QUE CRIAN A SUS HIJOS

Habiendo sido normalizada la fabricación de MADREZAL (píldoras), que los médicos recetan en los casos de carencia o pobreza de leche maternal, se avisa a sus habituales consumidoras que ya pueden adquirirlo en todas las farmacias. También están provistos todos los almacenes y depósitos de especialidades farmacéuticas. Contra insuficiencia láctea y para amamantar bien a sus hijos, está aprobado por médicos especialistas el MADREZAL.

(C. S. 11.973).

La esposa del Caudillo y sus hijos visitaron ayer la exposición de Artesanía

En las últimas horas de la mañana de ayer, llegó a nuestra capital, procedente del Pazo de Meirás, la esposa de S. E. el Jefe del Estado, doña Carmen Polo de Franco, acompañada de su hermana la señora de Guezala. Las distinguidas damas efectuaron compras en algunos establecimientos comerciales, y poco antes de las dos de la tarde regresaron al Pazo.

A las cinco y media de la tarde, volvió otra vez a La Coruña doña Carmen Polo de Franco acompañada de su hija y de su hermana. Efectuaron también algunas compras y más tarde se les unió el Marqués de Villaverde.

Visitaron la exposición de Artesanía que se exhibe en el Palacio Municipal en donde fueron recibidas por el Alcalde, y desde allí la esposa del Caudillo y su hermana regresaron al Pazo de Meirás

Los marqueses de Villaverde asistieron a la proyección de una película en una de las salas de espectáculos de la capital, y a las diez y media de la noche regresaron también a Meirás.

El Arzobispo saldrá hoy para Mondoñedo

SANTIAGO 7.—Sale mañana para Mondoñedo el Arzobispo de Santiago, doctor Quiroga Palacios, con objeto de oficiar en los actos en honor de la Virgen de los Remedios.

Perón solicita poderes excepcionales para terminar con saboteadores y espías

BUENOS AIRES, 7.— El Presidente Perón ha pedido al Congreso poderes excepcionales para barrer y luchar contra las actividades de la "quinta columna" dedicada a perturbar el orden en la Argentina.

Pide que se le faculte el poder imponer castigos que van desde un mes de cárcel a la pena de muerte a los agitadores, saboteadores, espías y traidores.

En tiempo de guerra, los saboteadores y los espías deberán ser condenados a muerte y el proyecto de ley también establece sanciones contra los agentes de un país extranjero que laboren contra otro país extranjero mientras se hallen en tierra argentina.

El mensaje presidencial que acompaña al proyecto de ley dice que los severos castigos que se proponen "se precisan para intimidar a los elementos subversivos". Pide también una acción inmediata por el Congreso, debido a la amenazadora situación internacional.

Apremiantes llamadas para que se envíen más fuerzas norteamericanas a Europa

WASHINGTON, 7.—El diario "Sudy Star", publica un artículo de Constantine Brown en el que dice: "Llegan al Departamento de Estado apremiantes demandas procedentes de los Gobiernos integrados en el Pacto del Atlántico, en el sentido de que se envíen más efectivos militares norteamericanos a Europa occidental. Los ingleses, por ejemplo insisten en que debemos reforzar nuestra agrupación destacada en aquellas islas británicas y el Gobierno inglés después de consultar con el jefe de la oposición, Winston Churchill, ha llegado a la conclusión de que sólo calmarían dichas exigencias europeas el envío de mil o más bombarderos que, con base en Gran Bretaña estuvieran bien surtidos de bombas atómicas.

"El principal problema que afecta a las naciones de la Europa occidental es el de los efectivos humanos, no en un sentido numérico, sino en el sentimental, es decir, que haya bastantes hombres dispuestos a abandonar todo para empuñar las armas. Esa convicción no está arraigada en la mayoría de nuestros aliados europeos.

"El temor a un ataque ruso aéreo que arrasaría ciudades como París, Roma y Bruselas; el miedo a que otra guerra reduzca a escombros la mayor parte de Europa occidental y además, la propaganda rusa que desde 1945 se encarga de decir a las masas que la próxima guerra será exclusivamente entre la URSS y Norteamérica, es lo que ha influído más en crear esa resistencia a decidirse por la guerra, existente entre los europeos occidentales.

"El primer ministro francés, René Pleven, tropieza con grandes dificultades para conseguir hombres que quieran ir a luchar a Indochina. Debido a eso y a unas circunstancias para nosotros inoportunas por el conflicto de Corea, ha pedido que cinco divisiones norteamericanas sean enviadas a Europa occidental. Espera que la presencia de aquellas tropas inyectará algún entusiasmo combativo en los pueblos amenazados por el imperialismo soviético. Pleven sabe perfectamente que no tenemos actualmente esas cinco divisiones, y que tampoco dispondremos de ellas en un futuro inmediato; pero pretende aclarar que sin la ayuda plena de los Estados Unidos no sólo en equipos, suministro y dinero, sino también en unidades de combate, Francia no está en condiciones de afrontar sus compromisos como miembro del pacto del Atlántico.

Después de decir que los razonamientos expuestos por Europa occidental son sencillamente irrefutables —y que a pesar de las 129 divisiones de Francia, Gran Bretaña, Bélgica y Holanda, que se enfrentaron a las cien alemanas, Francia cedió en menos de cuarenta días— el periodista señala que los planes de defensa aliados han creado una fuerza de veinticinco divisiones, insuficiente a todas luces para enfrentarse con el coloso soviético. Y añade que las fuerzas norteamericanas disponibles en Europa sólo constan de tres divisiones de combate, efectivos difíciles de aumentar dada la campaña de Corea.

"Existen efectivos humanos en Europa —termina Constantine Brown— siempre que el Departamento de Estado cambie su política hacia ellos. Están en España y en Alemania".—EFE.

LA LUNA PULIDA ES LA FORMA MAS NOBLE DEL VIDRIO

Brillante y límpida, la Luna Pulida ilumina, alegra y embellece el hogar. Su textura homogénea y sus superficies rigurosamente planas y paralelas, evitan la deformación de las imágenes, tanto por transparencia en el caso de ventanas, como por reflexión, cuando plateada constituye un espejo.

La Luna Pulida es de fácil conservación, pues un simple paño humedecido la devuelve su brillo característico y conserva siempre la belleza de lo nuevo. Además es económica en su uso, resistiendo choques o golpes y presiones que causarían la rotura de cualquier vidrio corriente.

Para asegurarse de estas cualidades incomparables, exija siempre la marca.

LUNA PULIDA CRISTAÑOLA

VISION CLARA

Los principales Almacenistas de Cristal de toda España, atenderán sus consultas y le aconsejarán sobre la Luna o Espejo de LUNA PULIDA CRISTAÑOLA apropiados a sus muebles, a su decorado, o a sus escaparates.

¡Cuidado con los que piden para San Pedro de Mezonzo!

La comisión pro-iglesia de San Pedro de Mezonzo advierte que no se ha autorizado nadie para cobrar a domicilios alguna cantidad con destino a las obras de la nueva iglesia, y que, por tanto, se abstengan los fieles de hacer entrega a los que le presenten algún impreso.

Parece que algunos desaprensivos se están solicitar donativos, mediante recibos falsos, invocando el nombre de la parroquia de San Pedro de Mezonzo.

Las conferencias telefónicas con las Islas de Tenerife y Gran Canaria

El horario de conferencias entre la Península y las Islas de Tenerife y Gran Canaria que era limitado desde las 7 de la mañana á la una de la madrugada, es presta actualmente con carácter permanente, durante las 24 horas del día.

Los abonados y público en general que utilicen dichos servicios y que deseen obtener mayores facilidades en sus comunicaciones con las indicadas Islas, soliciten en lo posible sus conferencias entre la una y siete de la mañana.

¿Un "Tarzán" orensano?

Aparición y fuga de un muchacho en estado semi salvaje

ORENSE, 7.—El pasado sábado, varias vecinas de la barriada del Puente, de esta ciudad, se vieron sorprendidas en una carretera por la aparición de una supuesta muchacha, con una enorme melena, que le llegaba más abajo de la cintura y vestida con unos andrajos que mal cubrían su cuerpo, y hubo quien se asustó y empezó a retroceder. Al aproximarse, comprobaron se trataba de un muchacho, el cual daba gritos ininteligibles. Una de las mujeres, guardesa de las obras del ferrocarril, llamada Carmen, apiadada del chico, lo llevó a su casa, le cambió de ropas por otras más apropiadas y le dió de comer, en vista del hambre que denunciaba.

El muchacho se comió en poco tiempo cinco panecillos.

A continuación, un peluquero le cortó la enorme melena. Durante este tiempo, el muchacho no habló absolutamente nada. Más tarde fué entregado al Asilo de Huérfanos de esta ciudad, de donde se fugó el lunes, sin que haya sido encontrado. Parece que con mucho trabajo, los chicos del Asilo consiguieron oír el nombre de Francisco Vázquez.

Circulan numerosos rumores acerca de este muchacho. Nos aseguran que fué secuestrado por los familiares durante varios años y otros que abandonado en el campo, de corta edad, ha vivido durante varios años en alguna comarca desierta como un "Tarzán".—(CIFRA).

32.000 muchachos asistieron a los campamentos del Frente de Juventudes

MADRID, 7.—Hasta la fecha de hoy, las actividades de los campamentos instalados en toda España por el Frente de Juventudes, según declaraciones de don Víctor de Miguel, jefe del Departamento Nacional de Campamentos, pueden resumirse a 159 turnos en los 70 campamentos provinciales instalados a los que han asistido 32.000 muchachos y faltan por realizar otros turnos en distintas provincias.—(CIFRA).

PLAZA DE TOROS DE LA CORUÑA

MAÑANA, SABADO, 9 DE SEPTIEMBRE, A LAS CUATRO DE LA TARDE

EXTRAORDINARIA CORRIDA DE TOROS

REAPARICION EN ESTA PLAZA DEL FORMIDABLE LIDIADOR

LUIS MIGUEL DOMINGUIN

6 escogidos y bravos toros, 6, con divisa, celeste y blanca, de D. TOMAS PRIETO DE LA CAL (antes del DUQUE DE VERAGUA)

ESPADAS:

PEPE DOMINGUIN

LUIS MIGUEL DOMINGUIN

BONIFACIO GARCIA (YONI)

Con sus correspondientes cuadrillas de picadores y banderilleros

EL ACONTECIMIENTO MAXIMO DE LA TEMPORADA, EN UNA

GRAN CORRIDA DE BENEFICENCIA

VEANSE PROGRAMAS DE MANO

El II Curso de Estudios Etico-sociales, en el Colegio Mayor de San Pablo

Conferencias del P. Todoli y del señor Lamata

MADRID, 7.—En el Colegio Mayor de San Pablo ha continuado el II Curso de Estudios ético-sociales.

Presidió el Rector Magnífico de la Pontificia Universidad Eclesiástica de Salamanca.

El P. Todoli desarrolló la última parte del tema "Bien común y bienes particulares.—Su mutua independencia y armonía.—El hombre, portador de valores eternos, inalienables, y el hombre como miembro o parte de la sociedad".

A continuación, el Vicesecretario Nacional de Ordenación Económica, señor Lamata, pronunció una conferencia, precedida de un preámbulo, en la que señaló como en ninguna época de la Edad contemporánea hubo tanta incertidumbre como en la actual, en que parece que una ola de vandalismo quiere aventar una civilización de veinte siglos.

El señor Lamata habló del progreso social-católico y aludió a la Encíclica de León XIII "De Rerum Novarum".—(CIFRA).

DESDE LAS PRIMERAS HORAS DE LA MAÑANA PUEDE ADQUIRIR EL IDEAL GALLEGO EN TODOS LOS PUESTOS DE PERIODICOS DE EL FERROL DEL CAUDILLO.

Nuestras Crónicas

MADRID, AL HABLA

Hoy se celebrará el Voto de la ciudad a la Virgen de la Almudena

XXV aniversario del desembarco en Alhucemas

Veintitrés pesetas, por un kilo de colillas, se pagan en la capital

MADRID, 7.— (Especial para EL IDEAL GALLEGO).

Trescientos cuatro años se cumplen mañana, fiesta de la Natividad de la Santísima Virgen, del voto solemne que hizo la villa de Madrid de solemnizar la fecha dedicando cultos a su excelsa Patrona Nuestra Señora de la Almudena. Desde entonces vienen los sucesivos Ayuntamientos de la capital de España realizando esta ceremonia, que el pueblo denomina "cumplimiento del voto" y que, en los últimos años, reviste especial solemnidad.

Mañana, pues, siguiendo esa tradición de siglos, el conde de Santa Marta de Babío, actual corregidor, dará lectura al texto histórico redactado en "la villa de Madrid, sábado, ocho días de septiembre de mil y seiscientos y cuarenta y seis, día de la Natividad de Nuestra Señora...", que así comienza diciendo el documento.

Habrá, por la mañana solemne función religiosa en la parroquia de la Almudena y por la tarde procesión pública que recorrerá las calles próximas al templo: Sacramento, Puerta Cerrada, Tintoreros, Toledo, Plaza Mayor, Ciudad Rodrigo...

Por cierto que ha sido esta ceremonia, a la que nuestro alcalde no ha querido faltar, la que impide al señor Moreno Torres, como hubiera sido su deseo, trasladarse a Bilbao para estar presente, en nombre del pueblo de Madrid, en la solemne entrada del nuevo Prelado de la diócesis, el doctor Morcillo. De no haber sido por esta razón poderosísima—hemos oído decir al propio señor alcalde—al frente de la representación que el Ayuntamiento ha designado hubiera ido a Bilbao su alcalde".

CONMEMORACION DEL DESEMBARCO DE ALHUCEMAS

De distinta índole es otra efeméride que también mañana se conmemora. Si de la que acabamos de ocuparnos tiene un profundo sentido popular y religioso, esta otra es patriótica y alcanza a toda España porque de los beneficios que de ella se derivaron se habían de beneficiar todas las madres españolas. Nos referimos al desembarco en Alhucemas que había de poner fin a la guerra de Marruecos y del que precisamente mañana, día 8, se cumplen 25 años. La evocación trae a las columnas de los periódicos los nombres gloriosos de Primo de Rivera, artífice de la pacificación de aquellos territorios, al que correspondió la decisión suprema y la responsabilidad máxima de aquel paso definitivo; los de Sanjurjo, Saro, Goded, García de la Herranz, Varela, Muñoz Grandes..., el nombre de quien era entonces jefe de las fuerzas de vanguardia y hoy rige los destinos de España (el de tantos y tantos otros brillantísimos jefes y oficiales, unos desaparecidos otros, por fortuna, aún entre nosotros) que tantos y tan meritorios servicios prestó entonces y había de prestar después, hasta su muerte, a la patria.

LA HERMANA DE GARRY DAVIS

Nada menos que la señorita Virginia Davis, hermana del famoso ciudadano del mundo, está aquí en Madrid dispuesta a emprender la tarea, muy laudable por otra parte, de aprender canciones folklóricas de España. Con su poquito de repertorio flamenco y todo, como no podía menos de ocurrir. En realidad el que la señorita Davis se dedique a cantar parece la cosa más natural del mundo, habida cuenta de sus antecedentes familiares. Lo raro es que a su hermano le diese por crear un gobierno mundial y una ciudadanía única. Porque el señor Davis, padre, es director de orquesta; su esposa, compositora; otro hermano, clarinetista, y hasta el propio Garry tocó alguna vez en la orquesta del autor de sus días.

Virginia ha contado todas estas cosas—y otras muchas más—a un colega. El pobre Garry está decepcionado después de comprobar como han resultado casi inútiles sus trabajos y esfuerzos y lo probable es que ahora se dedique a producir piezas musicales "que de alguna forma expresen sus ideas de un Gobierno mundial", según las propias palabras de Virginia, que recoge el periódico a que aludimos.

EL CONGRESO DE LA UNION POSTAL

El VI Congreso de la Unión Postal de las Américas y España va a revestir gran importancia. Ya es sabido que ha de celebrarse en Madrid, coincidiendo con la Exposición Internacional Filatélica conmemorativa del centenario del sello español. Las sesiones van a parecerse un poco a las de la ONU. Pero no teman ustedes, que no nos referimos a que no se logre llegar a ningún acuerdo práctico; ni a que nadie ose aquí poner ningún género de vetos. Aludimos a la concurrencia de delegaciones de diversos países—23 naciones en total estarán representadas—y, sobre todo, al sistema que habrá de seguirse para que todos los delegados sigan fielmente el curso de las deliberaciones y puedan entender los discursos. Ese sistema telefónico a que nos referimos permitirá la audición del discurso que se pronuncie en cada caso y su traducción inmediata en cuatro idiomas. En cada sillón se instalarán los correspondientes auriculares, sin perjuicio de doce altavoces. Incluso, según nos dicen, se han pedido instrucciones a los encargados de este servicio en la ONU a fin de que resulte perfecto y tan eficaz como ha sido en el organismo internacional.

Por otra parte, en lo que se refiere al número de proposiciones, se han recibido ya 160. Se anuncian otras 120 y sólo España presentará 24. Los congresistas harán un viaje a Barcelona, y en Madrid y Burgos visitarán las dependencias de la Casa de la Moneda.

¡CUIDADO CON LOS CIGARRILLOS!

¡Cuidado con los cigarrillos que nos ofrecen—y a ustedes mismos quizás también puedan ofrecerles—liados, incluso emboquillados, con una magnífica presentación! En muchos casos, se trata de colillas. En Madrid, según refiere un periódico—y consigna, para que no existan dudas, las señas—hay un almacén en el que se paga el kilo de colillas a 23 pesetas en sucio, y a algo más si ya se lleva el tabaco de esas colillas en limpio. Hay mucha gente que se dedica a recogerlas, empleando en algunos casos procedimientos verdaderamente curiosos. Como ese de la que podríamos denominar caña de pescar con que se recogen desde los andenes del "Metro" las colillas que los viajeros, en el instante de penetrar en los coches, arrojan a la vía. Los que se dedican a esta "pesca" van provistos de un hilo o de un palo que lleva impregnado en su extremidad barro o pez o simplemente crema de la que se utiliza para limpiar el calzado. Dicen que no hay colilla que se resista. Luego, el correspondiente lavado, el secado al sol y ya no hay más que liar, envolver convenientemente y... ¡hacerle la competencia a la Tabacalera!

Dr. Ortega

ESPECIALISTA

GARGANTA - NARIZ - OIDOS

Plaza de Lugo, 18 — Telf.: 2108

Suspende la consulta hasta nuevo aviso.

PUBLICITAS

DISIMULAR LAS CANAS ES REJUVENECERSE

El pelo blanco siempre da idea de vejez. Normalmente no salen canas a los jóvenes...

Ud. puede ser diez años más joven.....

Disimule las canas con NOGALIA, magnífico recolorante vegetal e inofensivo con garantía de Laboratorios Oficiales.

NOGALIA

está recomendada especialmente para recolorar las canas en castaños claros y oscuros. Tenga en cuenta que ponerse las canas negro carbón, afea y endurece horriblemente las facciones. Un castaño claro u oscuro (según el pelo de cada una) es lo más conveniente y favorecedor.

EN LAS BUENAS PERFUMERIAS

Si deses un folleto escribe a INTEA — Apartado 82 — SANTANDER

Garantía científico de fabricación J. I. BELTRAN, Farmacéutico

Los Sindicatos ingleses no atienden el llamamiento de Attlee

Triunfan los partidarios de la elevación de los salarios

BRIGTON, 7.—El poderoso Congreso de los Sindicatos ha planteado nuevamente la cuestión de los aumentos de salarios. Sin hacer caso de las demandas de "moderación" hechas por el primer ministro laborista, Attlee, en su discurso del martes, los delegados, que representan a unos ocho millones de obreros, se han opuesto a que se mantenga el frente contra el peligro de inflación. Los delegados partidarios de que haya aumento de sueldos triunfaron por un margen de 222.000 votos representados.

Hasta ahora, el Gobierno había conseguido contener a los sindicatos dentro del programa de austeridad de 1947, para evitar el naufragio económico del país. La creciente carestía de vida y el programa de rearme han hecho fracasar la política del Gobierno. No se espera que la "rebelión" ponga en peligro la fuerza política del Gobierno en las próximas elecciones generales. No obstante, si Attlee y sus ministros no acceden a los aumentos generales de salarios, se producirá la más grave oleada de huelgas que ha registrado la historia de Inglaterra.—(EFE).

El Estado francés va a suprimir veinte mil empleos

Se quiere reducir el déficit de quinientos mil millones sin elevar más los impuestos

Reforma electoral inmediata y posibles elecciones generales para pronto

CRONICA DE PARIS POR **ANTONIO MIRA**

PARIS, 7.—(CRONICA ESPECIAL DE LOGOS PARA EL IDEAL GALLEGO).

Como cada familia francesa, el Gobierno se dispone a realizar un riguroso plan dee conomías en lo que queda de año y durante el venidero. Total, casi setenta mil millones de francos y más de veinte mil empleos que serán suprimidos en la administración del Estado; los auxiliares y temporeros se han echado a temblar. M. Pleven, manejando hábilmente el timón, prepara la apertura parlamentaria que ha de celebrarse el 17 de octubre. La prolongación del servicio militar, que alarmó en un principio a los despreocupados veraneantes, no se considera en los mandos oficiales como de gran urgencia y M. Pleven pondrá, según parece, antes de llenar los cuartelés de reclutas, arreglar la situación financiera y arreglar el problema de la reforma electoral.

Para ello ha invitado a informar a los presidentes de los grupos políticos que componen la mayoría. ¿Cómo vamos a equilibrar el presupuesto sin aumentar ninguna contribución? les preguntó. El déficit previsto se eleva a 500.000 millones. El Parlamento quisiera evitar nuevas cargas fiscales en vísperas de elecciones. Se impone, pues, un régimen progresivo de economía y se espera con incertidumbre la ayuda americana, material y financiera, para realizar el programa de rearme sin el cual el aumento de la duración del servicio militar no serviría para paralizar brazos jóvenes sin provecho militar alguno. De todas formas se impone un esfuerzo financiero del país para cubrir los gastos militares anunciados.

¿HABRA PRONTO ELECCIONES?

¿Se van a precipitar los acontecimientos políticos con motivo de la reforma electoral? Es muy posible. Los radicales han iniciado negociaciones con los republicanopopulares que son los más reacios a esta reforma y ahora parece que el M. R. P. apoya la rápida discusión del asunto y hasta se ha asegurado que uno de los jefes del movimiento demócrata cristiano, decía que el debate se plantea el mes que viene para celebrar las elecciones en noviembre.

Esta precipitación no entra en los planes de M. Pleven y no es fácil que se convierta en realidad. Sin embargo, parece normal que las elecciones generales se adelanten y en vez de esperar a noviembre del año que viene—límite del período legislativo ordinario—se celebren en la primavera inmediata. Por esto, un gran número de diputados desea que la nueva ley electoral se apruebe antes de fin de año.

En los círculos oficiales y políticos parisienses reina en la actualidad optimismo sobre los problemas de política exterior. Ayer el Consejo de Ministros dedicó gran parte de sus deliberaciones a los problemas exteriores y M. Schuman logró que se aprobaran las instrucciones que van a recibir los representantes franceses en la Asamblea General de las Naciones Unidas. Hoy el Ministro de Negocios Extranjeros habló a la prensa de las principales determinaciones

(CONTINUA EN SEXTA)

Se prepara otra persecución religiosa en Checoslovaquia

Han sido detenidos varios Obispos y el Cardenal Berán sigue secuestrado

CRONICA DE LA CIUDAD DEL VATICANO

CIUDAD DEL VATICANO, 7.— Según noticias dignas de crédito, procedentes de la capital checoslovaca, los dirigentes de la "Acción Católica" comunista dirigida por el Gobierno, así como el apóstata Floyao, ministro de Sanidad, han enviado desde hace algún tiempo al episcopado checoeslovaco unas advertencias para que llegue a un acuerdo con el Estado. Como el episcopado no ha tenido en cuenta esa sugerencia, el Gobierno ha pensado que ha llegado el momento de proceder a medidas de represión, como la detención de los obispos auxiliares de Stella, Gutaica y Pernia, así como el registro del Arzobispado de Praga, que ha sido requisado. Algunos de los secretarios del Arzobispado han sido detenidos y todo el personal expulsado.

En la actualidad, cuatro policías vigilan a monseñor Beran, completamente aislado del mundo exterior.

Las religiosas clarisas de Praga, así como las carmelitas, han sido llevadas a otros lugares y alojadas en un viejo seminario, autorizándoseles a llevar consigo solamente los objetos más indispensables.

DISPERSION RELIGIOSA EN HUNGRIA

Continuando su implacable persecución contra los religiosos, el Gobierno húngaro está procediendo a la toma; dispersión de las órdenes y congregaciones religiosas masculinas y femeninas. Todas las casas religiosas habrán de ser evacuadas y pasarán a ser propiedad del Estado.

Se calcula que en Hungría había unos once mil religiosos y religiosas. De los cinco mil religiosos, tan solo cuatrocientos podrán dedicarse a la cura de almas con ropas talares. Todos los demás, novicios, estudiantes y sacerdotes, tendrán que volver al seno de su familia, y habrán de entrar en las fábricas, talleres y minas como cualquier hombre civil. Se les prohibirá celebrar misa y ejercer en cualquier forma el apostolado pastoral.

UN SACERDOTE MUERTO POR HAMBRE EN YUGOSLAVIA

Se reciben detalles de Yugoslavia, sobre la muerte en la cárcel de un sacerdote y sobre la detención de otras dos personalidades eclesiásticas eminentes del país. El sacerdote Stinarcn ha fallecido por hambre en la cárcel, detenido hace ya varios meses. Había sido ya encerrado en el pasado invierno en una celda sin ventana al ventilación y no recibió nunca el respeto debido.

Recientemente, dos detenciones han provocado la indignación popular: la del sacerdote Forbak, canciller de la Archidiócesis de Sarajevo y la del sacerdote Pavolich, maestro de religión en Quigia. Ambos muy conocidos y respetados por la población.

YA NO SE PUEDE OIR MISA EN MOSCU

El embajador de Francia en Moscú ha recibido una comunicación oficial del Ministerio de Asuntos Exteriores soviético, según la cual el permiso de residencia concedido al P. Jean de Mata, pasionista francés, en Moscú, no será renovado. Como es sabido, el padre Mata se encontraba en Moscú como capellán de la misión diplomática francesa. Ha vuelto ya a París, después de celebrar el pasado viernes por última vez, la santa misa, en Moscú, en presencia de numerosos miembros del Cuerpo diplomático, católicos y no católicos.

Por consiguiente, el único que queda en Moscú es el sacerdote [illegible] no P. Brazard, quien, sin embargo, no tiene permiso para celebrar la santa misa.—(LOGOS).

SE VENDE

Centro población casa con piso [illegible] y solar unido de 368 mts. cuadrados [illegible] do. Razón: Aranda. Ruiz Nueva, 18-1.º

Viajes "ITER"

AGENCIA DE VIAJES. Tit.º núm. 21. Grupo A

Pasajes en barco y avión. Precios oficiales. Cambio oficial de DIVISAS.

Delegación: La Coruña. Real, 55-1.º (Oficina provisional).

Entrega de Pasajes en el acto

NEURANEMICO — Para la anemia, clorosis y menstruación difícil

Purgatina — Para el estreñimiento y estados biliosos

REUMATOL — Para el reuma y demás manifestaciones artríticas

3 preparados SAIZ DE CARLOS

Casi todos los Ministros se encuentran ya en La Coruña

Durante el día de ayer, llegaron a nuestra capital los ministros de Asuntos Exteriores, Educación Nacional, Hacienda, Agricultura, Ejército Marina, Obras Públicas y Trabajo. Con los ministros de Justicia y Aire, que estaban ya en La Coruña, se encuentra en nuestra capital el Gobierno, a excepción de los ministros de la Gobernación y de Industria y Comercio, que se hallan en La Toja y Puentedeume, respectivamente.

LLEGADA DE LOS MINISTROS

El primer ministro que llegó a La Coruña durante el día de ayer fué el de Hacienda, que lo hizo minutos después de la una y media de la tarde. Procedía de Madrid e hizo el viaje en automóvil acompañado de su secretario particular. En el hotel donde se aloja le aguardaban el presidente de la Diputación Provincial y administrador principal de Aduanas, señor Delicado Marañón, con el delegado de Hacienda, señor Fúster Rosiñol, y altos jefes de la Delegación. Posteriormente fué cumplimentado por el capitán general de la Región, gobernador civil y alcalde.

* * *

A las seis de la tarde llegó a nuestra capital, procedente de Oviedo, el ministro de Obras Públicas, señor Fernández Ladreda, acompañado de su secretario particular. El ministro fué cumplimentado por el capitán general, gobernador civil y alcalde, ingeniero jefe de Obras Públicas, don Enrique Gómez Gimenez, los ingenieros de Caminos y Puertos de la provincia, con los que departió el señor Fernández Ladreda, interesándose vivamente por el estado de los distintos servicios.

* * *

Procedente de Madrid y Santiago de Compostela, llegó, a las ocho menos cuarto de la noche, el Ministro del Ejército, Marqués de Dávila, acompañado de su ayudante. El Ministro hizo el viaje de Madrid a Santiago en avión acompañado del Ministro de Educación Nacional y a su llegada al hotel fué cumplimentado por el Gobernador civil, señor Hierro Martínez. Posteriormente se trasladó al Pazo de Meirás para visitar a S. E. el Jefe del Estado, y a su regreso al hotel, a las diez y cuarto de la noche, fué cumplimentado por el Capitán General de la Región y por el Alcalde.

* * *

A las ocho y diez de la noche llegó procedente de San Sebastián y Oviedo, el Ministro de Asuntos Exteriores, señor Martín Artajo, acompañado de su distinguida esposa y de sus hermanos, los señores de Mazarrasa. Poco después de su llegada, el Ministro fué cumplimentado por el Capitán General, Gobernador civil y Alcalde.

* * *

El Ministro de Trabajo, señor Girón de Velasco, llegó a las ocho y media de la noche procedente de la capital de España, desde donde hizo el viaje en automóvil. Le acompañaba su secretario particular, y, desde Betanzos el delegado provincial de Trabajo, señor González Delgado. A su llegada fué cumplimentado, también, por el Capitán General, Gobernador civil y Alcalde.

* * *

En las últimas horas de la tarde, llegó a nuestra capital, procedente de su finca de Chancelas, el Ministro de Marina, almirante Regalado, acompañado de su ayudante. A bordo del crucero "Almirante Cervera", donde se aloja, fué cumplimentado por el Capitán General de la Región. Posteriormente el ministro se trasladó al Real Club Náutico donde fué recibido por el presidente señor Barrié de la Maza y cumplimentado más tarde por el Gobernador civil.

* * *

A las diez menos diez de la noche llegó el ministro de Agricultura señor Rein Segura que realizó el viaje desde Madrid a Santiago en un "break" de Obras Públicas enganchado al tren expreso de Galicia. Acompañaban al ministro desde la capital de España sus hijas, el ingeniero agrónomo don Manuel Gutiérrez del Arroyo, el ingeniero industrial don Federico Escario y su distinguida esposa y el secretario particular del ministro don Carlos Rodríguez Spiteri. El ministro de Agricultura y el de Educación Nacional visitaron en el Palacio Arzobispal al señor Arzobispo, doctor Quiroga Palacios. A su llegada al hotel Finisterre, el señor Rein Segura fué cumplimentado por el Capitán General, Gobernador civil y Alcalde.

* * *

También a las diez menos diez minutos de la noche llegó el Ministro de Educación Nacional señor Ibáñez Martín desde Santiago, a donde llegó en avión procedente de Madrid. Acompañaban al ministro desde la capital de España su distinguida esposa la condesa de Marín y su hija la señorita Conchita Ibáñez Martín Mellado. Desde Compostela le acompañaron hasta La Coruña el jefe de la Oficina de Contabilidad y Presupuestos del Ministerio señor Arias Andreu; secretario técnico del ministro, señor Navarro Latorre y el inspector de las delegaciones de Educación Popular, señor Arias Martínez. A su llegada a La Coruña fué cumplimentado por el Gobernador civil señor Hierro Martínez; delegado provincial de Educación Popular, señor Serrano Castilla, y director y jefe de programación de Radio Nacional de España en La Coruña, don Enrique Mariñas y don Ramiro Martínez Anido.

* * *

Los ministros de Asuntos Exteriores, E. Nacional y Hacienda se hospedan en el Hotel Embajador; los de Agricultura, Ejército, Obras Públicas, Trabajo y Justicia, en el Hotel Finisterre, y el del Aire, en Hotel Atlántico.

LA JORNADA DEL MINISTRO DE JUSTICIA

El ministro de Justicia, señor Fernández Cuesta, pasó toda la mañana de ayer trabajando en las habitaciones del hotel donde se aloja. Por la tarde, el ministro se trasladó al Pazo de Meirás, en donde cumplimentó a S. E. el Jefe del Estado, y por la noche, en unión del presidente de la Audiencia Territorial, señor Rubio Usera, y del fiscal jefe, señor Codesido Silva, se dirigió a un restaurante de la capital, en donde el alto personal de la Audiencia le ofreció una cena íntima.

Mañana sábado, el señor Fernández Cuesta visitará la Residencia del Tribunal Tutelar de Menores en Palavea, la Jefatura Provincial del Movimiento y el Grupo de Viviendas protegidas "Juan Canalejo". Seguidamente, el Consejo Provincial del Movimiento le ofrecerá un almuerzo.

MINISTROS EN SANTIAGO

SANTIAGO, 7.— El Ministro de Agricultura, señor Rein Segura, llegó a Santiago, a las cuatro de la tarde, acompañado de su secretario. Se dirigió a la Catedral, cuyas dependencia visitó detenidamente.

—A las seis de la tarde, llegó en avión, procedente de Madrid, el Ministro de Educación Nacional, señor Ibáñez Martín, acompañado de su esposa y de su hija. Fué cumplimentado en el aeródromo por las autoridades.

El Ministro del Ejército, Teniente general Dávila, vino en el mismo avión, e igualmente fué saludado por las autoridades santiaguesas.

El Ministro de Educación se trasladó a la Catedral, donde oró ante el altar mayor. Seguidamente, el señor Ibáñez Martín recorrió detenidamente las diversas dependencias del templo. Pasó después al Palacio Arzobispal, donde fué recibido por el Prelado, doctor Quiroga Palacios, en compañía del cual visitó el Palacio de Gelmírez.

En la Plaza de España, el Alcalde de la ciudad, señor Otero Aenlle, hizo una detallada explicación al Ministro sobre el alcance que tendrán las obras de pavimentación de dicha Plaza, proyecto que mereció los mayores elogios por parte del señor Ibáñez Martín.

El Ministro se dirigió después al Palacio de Fonseca, en donde se halla instalada la Facultad de Farmacia, cuyas instalaciones recorrió. De allí siguió al edificio de San Clemente, en donde está instalado el Instituto Rosalía de Castro. Después de inspeccionar las importantes obras allí realizadas, prometió apoyar con todo interés los trabajos para la construcción de campos de deportes, salón de actos del Centro, y ofreció su ayuda para la edificación de viviendas con destino a los profesores del establecimiento.

Importante redada contra los comunistas, en Francia

(CONTINUACION DE PRIMERA)

traron en acción 150 agentes del servicio de contraespionaje, dotados de numerosos vehículos armados, en los intrincados barrios de París. A las tres horas regresaron con los primeros detenidos. Entre éstos hay algunos yugoslavos, polacos, checos y rumanos. El ministerio del Interior dice que los agentes del servicio de contraespionaje que entraron en las viviendas par revisar la documentación de los extranjeros encontraron transmisores de radio y material de propaganda.

Agentes de la guardia republicana de seguridad, con casco de acero y fusil, han acordonado el ministerio del Interior, donde se encuentran los detenidos para ser interrogados. Se cree y es probable, que el gobierno francés internará a los que sean considerados culpables en un campo de concentración de Córcega.

Esta operación de la policía francesa ha seguido al descubrimiento hace tres meses de un depósito de armas en el suroeste de Francia y a misteriosos asesinatos de refugiados españoles en el sector de Toulouse. Alrededor de 130 extranjeros han sido detenidos hoy en total. Un centenar de ellos, lo fueron en la región de París y 30 en la zona de Quillán, cerca de Toulouse.

Se sabe también que en el departamento del Paso de Calais han sido detenidos numerosos polacos y checos. Algunos han sido expulsados inmediatamente del territorio francés. En la ciudad de Lens, Francia del norte, alrededor de 20 personas han sido detenidas y en la amurallada ciudad de Metz, alrededor de otras 15.—(EFE).

LOS COMUNISTAS ESPAÑOLES, A CORCEGA

PARIS, 7.—La detención de comunistas extranjeros sospechosos de ser agentes de "quintas columnas" se ha efectuado con arreglo a una ley decretada hace cien años y que permite a la policía detener y expulsar de Francia a cualquier extranjero considerado como indeseable.

Se espera que los comunistas de los países del "telón de acero" serán enviados a sus naciones a través de la frontera alemana. Respecto a los rojos españoles, no se sabe fijo lo que harán con ellos las autoridades francesas, aunque se cree que serán enviados a un campo de concentración de la isla de Córcega. La policía se niega a dar los nombres de los detenidos.—(EFE).

DOSCIENTAS DETENCIONES EN MARSELLA

PARIS, 7.—A doscientas ascienden las detenciones efectuadas por la policía francesa en Marsella, donde interrogó a más de dos mil sospechosos, en la redada de comunistas más importantes que se realiza en Francia. Entre los detenidos por falta de documentación figuran algunos rusos. No se sabe si son soviéticos o rusos blancos.

En París, la policía efectuó un registro minucioso en la vivienda de Enrique Lister, titulado general del ejército rojo, quien, al parecer, no se encuentra ahora en Francia.—(EFE).

LOS ESPAÑOLES, PRINCIPAL OBJETIVO

PARIS, 7.—Los comunistas españoles que viven en París son el objetivo de la policía francesa, según anuncia la agencia Reuter. Centenares de agentes, provistos de armas y de vehículos dotados de radio, efectuaron registros de gran amplitud en los barrios donde residen tales individuos. Se esperan numerosas detenciones. La policía realiza las mismas operaciones en las principales ciudades del sur y oeste de Francia.—(EFE).

NOTA DEL MINISTRO DEL INTERIOR

PARIS, 7.—La policía francesa ha iniciado una operación de limpieza de elementos comunistas perturbadores en la región de París y en el sur de Francia, para eliminar las "quintas columnas" establecidas en Francia por los comunistas, según anuncia el Ministerio del Interior.

La prensa francesa ha publicado en estos días pasados informaciones sobre el descubrimiento de agentes de espionaje soviéticos en el suroeste de Francia, que trataban de actuar también contra España. Estas informaciones siguieron al descubrimiento de un depósito de armas en Barbazán y de ciertos mensajes enviados y recibidos en Narbona. El jefe de la policía de Toulouse, Rauzy, negó que fueran ciertas las noticias de los periódicos.—(EFE).

ELIMINACION DE "QUINTAS COLUMNAS"

NUEVA YORK, 7.—Desde París comunica la agencia United Press que en el departamento de Aure, en el sureste de Francia, 30 rojos españoles han sido detenidos por la policía francesa y conducidos a Carcasona. El gobierno francés trata de eliminar el peligro de las "quintas columnas" de los soviets.—(EFE).

150 ESPAÑOLES ENTRE 208 DETENIDOS

PARIS, 7.—Ascienden a 208 los comunistas extraneros que han sido detenidos en la gran redada iniciada en las primeras horas del día de hoy. Unos 150 de los detenidos son españoles. Se anuncia que todos recibirán la orden de salida del país en el plazo de 48 horas y se cree que continuarán las detenciones.—(EFE).

NORTEAMERICA DISPUESTA A DETENER A 12.000 COMUNISTAS

WASHINGTON, 17. — La Oficina de Investigación Federal está preparada para proceder a la detención de doce mil "comunistas peligrosos" del país, si estalla la guerra con Rusia, ha afirmado un senador norteamericano. El informante señala que la frase fué dicha por el propio director de aquella Oficina, J. Edgar Hoover al solicitar ante el Comité de Asignaciones del Senado fondos adicionales para nombrar nuevos agentes encargados de controlar a aquellos comunistas.

El senador que da la noticia, desea permanecer en el anónimo.—(EFE).

El Capitán General del Departamento en La Coruña

A las once de la mañana de ayer, llegó a La Coruña, a bordo del minador "Neptuno", el Capitán General del Departamento Marítimo de El Ferrol del Caudillo, Excmo. Sr. D. Salvador Moreno Fernández. El buque salió a la una y cuarto de la tarde de regreso a la vecina ciudad departamental.

TELEFONOS DE EL IDEAL GALLEGO
Redacción: 1177 y 1594.
Administración: 1542.

Con los ojos vendados conduce un automóvil por las calles barcelonesas

Recorrió normalmente el trayecto a una marcha de treinta kilometros

Efectúa sus experimentos mediante la nemotecnia

BARCELONA, 7.—El "hombre radar" se ha lanzado esta mañana, a las diez y media, en su automóvil con los ojos precintados con tiras de esparadrapo y después vendados, por las calles de Barcelona, en un circuito de unos doce kilómetros aproximadamente. Es esta la primera vez que un automóvil español que forma parte del IV Congreso Internacional de Ilusionismo inaugurado anoche en Barcelona, presenta un espectáculo de esta índole.

Los congresistas realizaron esta mañana una visita por Barcelona, en diversos autocares y automóviles, precediéndoles el citado "hombre radar", cuya salida fué presenciada por numerosísimo público, dada la curiosidad que había despertado el experimento.

Don José Sanjaume Guasch, el "hombre radar", es un comerciante barcelonés de unos cuarenta años de edad. Se presentó en la Plaza de las Cortes catalanas, donde se dió la salida en su coche, de catorce cilindros. Un miembro del Comité Internacional de Ilusionismo, en presencia del público, presenció las operaciones de vendaje de los ojos y, seguidamente, el "hombre radar" se instaló en su coche que inició su marcha precedido de unos motoristas de la guardia urbana que le abrían camino y evitaban, al propio tiempo, la circulación en sentido contrario. Se da el caso curioso de que el Comité Internacional de ilusionismo había concedido autorización para que figurara en el interior del vehículo un periodista, que comprobaría que en el experimento no había truco de ninguna clase, pero el público mostró sus reservas y entonces, el "hombre radar" solicitó ocupar el solo el coche.

El "hombre radar" rindió viaje a las 12,20 en la Plaza de San Jaime, donde se había estacionado un inmenso gentío, que le ovacionó calurosísimamente. Seguidamente el ilusionista descendió del vehículo y le fueron puestos los ojos al descubierto. El recorrido se desarrolló normalmente, a una marcha de 30 kilómetros por hora, a fin de evitar accidentes, dado el enorme tráfico que existe por las calles del tránsito. El "hombre radar" ha conducido el vehículo solamente con su mano izquierda, ya que la derecha la llevó extendida todo el circuito, en posición horizontal, a través de la ventanilla del vehículo. Manifiesta que sus experimentos los efectúa por la nemotecnia.

Los miembros del Congreso Internacional de ilusionismo visitaron a mediodía el Ayuntamiento y la Diputación provincial, donde fueron muy agasajados y atendidos por los tenientes de alcalde y diputados provinciales.—(CIFRA).

Boletín del Estado

MADRID, 7.—El Boletín Oficial del Estado publicará mañana entre otras las siguientes disposiciones:

Presidencia del Gobierno.— Orden clasificando en el grupo cuarto, reglamento de dietas y viáticos, a los inspectores municipales veterinarios al servicio de la Dirección General de Ganadería, como colaboradores técnicos.

Agricultura.— Orden regulando los precios de la carne de ganado vacuno.

Educación Nacional.— Orden prorrogando para el curso 1950-51 los nombramientos y encargos de enseñanzas en las Universidades.

ARMADORES
Cubrir vuestras mercancías con encerados de lona marca "REXIN"
FABRICA DE TOLDOS Y CONFECCIONES
"REXIN"
Pardo Bazán, 4. - Teléfono 4222

15 días A ITALIA 15 días
Salida 18 de Septiembre
en autopullman de lujo o tren
PRECIOS ECONOMICOS
Disponemos de pocas plazas
VIAJES S. A. E.
PIER BUSSETI
Avda. José Antonio, 47 MADRID
Teléfonos 31-05-26 y 31-15-20

TRIPLE SECO LARIOS
UNICO LEGITIMO

Jabón de Sales de Agua de CARABAÑA
LIMPIA Y FORTALECE POR LA BENEFICA ACCION DEL
CHAVARRI S.A.

RELOJES SUIZOS
A PLAZOS Y AL CONTADO
15 AÑOS DE GARANTIA
GRANDES FACILIDADES DE PAGO
MARCAS DE 1.ª CALIDAD
ENVIOS POR CORREO - PIDA CATALOGO GRATIS
RELOJERIA HISPANA
Apartado, 39 ZAMORA

Excursión a ROMA
en autocar Pullman
SALIDA, EL 6 DE OCTUBRE
REGRESO, EL 26 DE OCTUBRE
Cierre de las inscripciones el 10 de septiembre
Wagons Lits | Cook
Federico Tapia número 1. Teléfono 2884
LA CORUÑA

Fué inaugurado el nuevo edificio del Instituto Nacional de Previsión

(CONTINACION DE LA PAGINA 10)

trabajador. Dió las gracias, en nombre de todos sus compañeros a los jefes superiores por haberles dotado de tan valiosos medios de laborar en las mejores condiciones.

Seguidamente el presidente del Consejo de Administración del Insti-

El abad de la Colegiata, auxiliado del párroco de Santa Lucía, bendice las nuevas dependencias

tuto, marqués de Guad-el-Jelú, habló para decir que la solemnidad de aquel acto se veía empañada por la tristeza de haber perdido a un colaborador y amigo tan entrañable como don Jesús Rivero Meneses, de quien hizo un sentido y elocuente elogio, como hombre de bien y funcionario y compañero ejemplar. Pidió a los que trabajan en el Instituto, que la figura del señor Rivero Meneses les sirviera de ejemplo. Terminó con una invocación a aquel, contestada con unánime presente, y las voces de Viva Franco y Arriba España. Fué largamente aplaudido.

Seguidamente, visitaron la III Exposición de Arte del grupo de empresa de Educación y Descanso, en la que se presentan óleos, acuarelas, dibujos, esculturas y trabajos de artesanía y labores ejecutadas por funcionarios y funcionarias del Instituto.

Tras recorrer las dependencias de oficinas, pasaron a las dos plantas que ocupan los servicios del ambulatorio de especialidades del Seguro de Enfermedad, con instalaciones amplias y modernas para cada una, como rayos X, electroterapia, otorrino, cardiología, pulmón y corazón, urología, dermatología, endocrinología, laboratorios, salas de operaciones, etc., departamentos para recuperación de enfermos, despachos de médicos, inspectores, amplias salas de espera, y cuantas dependencias son precisas para un servicio extenso y eficaz.

Luego fué visiatdo también el ambulatorio de accidentes de trabajo, en la planta baja que da a la calle Federico Tapia, igualmente muy dotado de todo lo necesario, y finalmente se trasladaron los concurrentes al restaurante donde se celebró la comida de hermandad.

UNA COMIDA

A las dos de la tarde las personalidades que habían asistido a la inauguración de las oficinas se trasladaron a la Solana donde se celebró una comida.

A los postres el marqués de Guad-el-Jelú pronunció breves palabras para resaltar la importancia de las obras realizadas por el Instituto y su entusiasmo en la tarea de llevar a cabo la justicia social, dentro de un Estado cristiano. Destacó la importancia de la

Don Guillermo Cadarso, delegado del Instituto Nacional de Previsión en La Coruña, en el acto inaugural

función que incumbe a los Consejos provinciales, en los que tantas esperanzas tiene puestas el Ministro de Trabajo, y terminó instando a todos a seguir trabajando con la misma fe y entusiasmo.

A continuación don Sebastián Criado del Rey, director de la Caja del Seguro de Enfermedad habló de la significación que tienen los trabajos para la iniciación del régimen de hospitalización de los enfermos. En 1939 España se enfrentaba con graves deficiencias hospitalarias. Al lado de magníficas instalaciones existían otras en estado lamentable. Era justo atender a la ambición de justicia social de crear para los trabajadores españoles hospitales dignos de ellos. Y la primera de esas residencias ha sido construida en La Coruña. La Coruña tenía derecho a esta prioridad. Si había alguna ciudad acreedora a ocupar este primer lugar, esa era La Coruña que fué también la primera en el sacrificio para forjar la Victoria. Sus hombres marcharon a todos los frentes para luchar heroicamente, y en esta provincia nació Francisco Franco.

Se refiere a los detractores del Seguro de Enfermedad, que si antes se limitaban a quejas veladas, creyendo que las obras no se llevarían a cabo, ahora arrecian en sus ataques, ante la realidad de estos edificios y de todos los servicios. Pero nosotros seguiremos laborando por la realización del mandato de justicia de los que cayeron por la Patria. Ante la maravilla del edificio que pronto será inaugurado —con todas sus instalaciones completamente terminadas—ha surgido otra "pega" .La de los que dicen que sufrirá daños la playa de Santa Cristina. Pues bien: eso es falso. Ni a la playa ni a ningún sitio irán a verter las aguas residuales: el edificio está dotado de un tanque, modernísimo, en el que los residuos y aguas sufren una completa depuración. El agua de este tanque quedará químicamente pura, sin el menor peligro: pero además no verterán en la playa. Es esta una nueva faceta de la insidia.

Nuestras obras están a la altura de las mejores del mundo: son las mejores del mundo; pero esto no quiere decir que no tengan algún defecto. Estamos llegando a las metas que nos han señalado los que cayeron por la justicia social, y en ese camino perseveramos contra todas las dificultades.

El señor Criado del Rey fué muy aplaudido.

Cultura Nacional

Se aplaza la apertura del curso en las Escuelas Primarias hasta el 2 de octubre

MADRID, 7.-- (Especial para EL IDEAL GALLEGO).-- La Dirección General de Enseñanza Primaria ha remitido hoy a los Gobernadores civiles e inspectores jefes de todas las provincias de España el siguiente telegrama:

"De orden del señor Ministro, y como continuación a mi último telegrama referente al comienzo del nuevo curso, comunícole que se aplaza su apertura en las escuelas primarias nacionales y privadas, hasta el día 2 del próximo octubre. Saludos. El Director General, Romualdo de Toledo". O.

Comienza la Conferencia Internacional secreta sobre energía atómica

LONDRES, 7.—Hoy ha sido abierta en Oxford la conferencia internacional secreta sobre energía atómica, organizada por el Centro de investigaciones Atómicas. Entre los doscientos especialistas de cuestiones de física nuclear, que aceptaron participar en las deliberaciones figuran 143 británicos, 25 norteamericanos, 9 franceses, 8 suizos, 6 italianos, 2 holandeses, 2 belgas, 2 canadienses y un alemán. La conferencia durará hasta el miércoles próximo.—(EFE).

Nuestra Residencia servirá de modelo al mundo sanitario

Utilizaremos en ella los mejores materiales y los más modernos procedimientos

Don Sebastián Criado del Rey habla del aspecto técnico de las nuevas instalaciones

Dejando a un lado las magníficas dependencias de nuestra Residencia Sanitaria del Seguro de Enfermedad, hemos querido ahondar en su parte puramente técnica. Para informarnos, nadie mejor que el director de la Caja Nacional de la Institución, don Sebastián Criado del Rey, quien con la mayor complacencia accede a responder a nuestras preguntas.

—¿Es cierto —interrogamos— que usted ha hecho la afirmación de que la nueva Residencia del Seguro de Enfermedad en La Coruña es la mejor del mundo?

—Sí, señor; y no me retifico en ello. En el mundo existirán hospitales más lujosos y más grandes; pero ninguno tan moderno en cuanto a concepción funcional y a perfección técnica?

—¿Puede facilitarnos algún detalle sobre el contenido de esa Residencia Sanitaria?

—Cuantos usted quiera. Es un edificio de nueve plantas, incluídos sótanos y semisótanos, en el que van instaladas 250 camas con tal amplitud de espacio, que en caso necesario pueden ser aumentadas hasta 350. Estas camas se hallan servidas por todas las instalaciones y material necesario para lograr el más preciso diagnóstico y el más perfecto tratamiento de los enfermos hospitalizados.

En materia de servicios nada se ha regateado: tenemos lo mejor que se produce en el mundo en Rayos "X", electroterapia, electrocardiógrafos, metabolimetría, etc. etc.; perfectas instalaciones de hidroterapia y mecanoterapia; completísimos laboratorios químicos, bacteriológicos y serológicos; instalación especial para la aplicación del rádium; una central de esterilización perfecta, quirófanos y salas de ginecología modelos, con circulaciones independientes para médicos, enfermos y recién nacidos en su caso. En ellas el instrumental usado circula con absoluta separación del esterilizado... Repito que nuestra Residencia servirá de modelo al mundo sanitario.

—Y todo esto ¿en cuánto tiempo se ha realizado?

—Ustedes lo saben muy bien; hace 25 meses allí había un solar.

—¿No perjudica esta rapidez en la ejecución a la calidad y solidez de la obra?

—En manera alguna. Nosotros huímos del lujo, porque administramos el dinero de los trabajadores; pero empleamos los materiales mejores que existen y los procedimientos de trabajo más modernos para que nuestras obras sean eternas, con la limitada eternidad de las cosas humanas. No trabajamos para el día de hoy, ni siquiera para nuestra generación, sino para que las generaciones futuras gocen de los beneficios del régimen que ha creado Franco con su heroísmo de soldado y su sabiduría de gobernante.

—¿Alguna otra característica?

—Una muy interesante. Allí no se hospitalizará ninguna enfermedad epidémica.

—¿Quiere usted decirnos algo de la evacuación de aguas residuales?

—Creo que ya he dicho bastante en otro lugar. Ahora bastará con que repita que tenemos un perfecto sistema de depuración y que de nuestra Residencia sólo saldrán aguas químicamente puras, y teóricamente bebibles. Pueden, pues, estar tranquilos las ondinas y tritones de Santa Cristina: la Residencia no supone para ellos ni peligro ni molestia. Así, rotundamente.

—¿Está usted satisfecho?

—Lo estaré si nuestra obra merece la aprobación de nuestro Ministro de Trabajo, José Antonio Girón, que es el capitán que nos conduce en cumplimiento de las consignas de nuestro invicto Caudillo, del que nos sentimos leales soldados en su lucha heroica por la victoria de la paz.

—Y de La Coruña ¿qué me dice usted?

—Que es la primera sucursal del Paraíso.

Crónica de París

(CONTINUACION DE CUARTA)

adoptadas, que marcan las líneas más importantes de la política internacional francesa.

EL BANCO INTERNACIONAL HA PRESTADO 800 MILLONES

La actividad diplomática ha renacido también con la reciente apertura de la quinta sesión anual del fondo monetario internacional y de la Banca internacional de reconstrucción.

Más de 400 personalidades bancarias asisten a estas sesiones: 96 gobernadores de Bancos, 30 directores, 125 miembros del "Fondo", y 48 delegaciones. En el nuevo edificio del Banco de Francia se han instalado todos los servicios que los delegados extranjeros pueden necesitar: restaurante, agencia de viajes, otra de teatros y hasta un bar, donde el vaso de whisky sólo cuesta 175 francos.

La Conferencia estudiará el precio internacional del oro y la posible devaluación de la libra australiana y del dólar canadiense...

El Banco Internacional ha prestado a unos veinte países más de 800 millones de dólares. Francia ha recibido el préstamo más importante, 250 millones de dólares.

IMPORTANTE

AVION SANTIAGO-MADRID

El día 8 de octubre se suspenderá el servicio diario, quedando alterno con arreglo al siguiente horario:

LUNES, MIERCOLES y VIERNES

Salida de Madrid : 10'50
Llegada a Santiago: 12'50
Salida de Santiago: 13'30
Llegada a Madrid : 15'30

Nuestro autocar de enlace Coruña-Labacolla-Coruña, saldrá a las 10 h. de nuestra oficina y regresará a las 14'15.

La Cía Iberia mantiene esta comunicación aérea durante el invierno a base de ensayo. Por la importancia que para La Coruña supone, es de esperar que el público preste a aquélla la debida asistencia.

VIAJES MELIA, S. A.

Cantón Grande, 2.—Teléfono 4432, facilita en el acto estos billetes de avión. Servicio de automóvil de enlace con el aeropuerto.

ACLARACION: Por error, se ha consignado en la prensa de ayer que el servicio diario quedaba suspendido el 8 de septiembre, cuando en realidad la fecha en que el servicio pasa a ser alterno en vez de diario es la del 1 de OCTUBRE.

PRISION PROVINCIAL DE LA CORUÑA

CONCURSO

Por el presente se saca a concurso el Servicio de Coches para el traslado de los Srs. Funcionarios con arreglo a las bases que quedan expuestas en la Secretaría de dicha Prisión. El plazo para la presentación de las instancias será de VEINTE días, a partir de la fecha de la primera publicación de este anuncio y los gastos del mismo serán de cuenta del Adjudicatario.

Dichas instancias serán remitidas al Sr. Director del Establecimiento.

VISADO

Deportes

IX VUELTA CICLISTA A ESPAÑA
GRAN PREMIO "IBERIA RADIO"

Serra llegó a Sevilla con 24 minutos de antelación sobre el horario previsto

El ganador hizo en solitario la mayor parte del recorrido
La etapa Cádiz-Jerez, contra reloj, fué ganada por Trobat

JEREZ DE LA FRONTERA, 7.—Poco después de la hora fijada, a las 9'30, empezaron a llegar a esta ciudad los corredores que participan en la IX Vuelta Ciclista a España, cubriendo la etapa Cádiz-Jerez de la Frontera, contra reloj, cincuenta y seis kilómetros. La meta estaba instalada en la Plaza de los Reyes Católicos, y desde antes de las nueve de la mañana, numeroso público ocupaba todos los asientos que habían sido colocados en el trayecto que habían de recorrer los ciclistas, aparte de los varios cientos de personas que permanecían de pie.

El primer corredor que pisó la cinta fué Fuertes, pero el vencedor de la etapa ha sido Trobat, que entró el décimo. Emilio Rodríguez se clasificó en segundo lugar.

Clasificación de los seis primeros corredores llegados a la meta:

Trobat, 1-21-8; Emilio Rodríguez, 1-22-..; Manolo Rodríguez, Gelabert, Bernardo Ruiz y Drei.—(ALFIL).

LA LLEGADA A SEVILLA

SEVILLA, 7.—El corredor José Serra ha ganado la etapa de cien kilómetros Jerez-Sevilla, de la Vuelta Ciclista a España. Entró en la meta con 24 minutos de antelación sobre la hora prevista, por lo que cogió desprevenidos a algunos organizadores. Serra ha traído un tren endiablado, sobre todo a partir de la recta de los Palacios, donde llegó a alcanzar una velocidad cerca de 37 kilómetros. La llegada del corredor a la meta fué recibida con una enorme ovación. Después de José Serra entraron en pelotón ocho corredores, entre ellos Emilio Rodríguez.

El primer clasificado de los extranjeros ha sido el italiano Ridolfi.—(ALFIL).

CARACTERISTICAS DE LA ETAPA

SEVILLA, 7.—La etapa Jerez-Sevilla es aparentemente fácil porque no tiene cuestas demasiado importantes, teniendo sin embargo dificultades, como los altos de Montejil y de los Cuervos. A partir de este último punto la carretera, por su especial configuración, es una especie de invitación al "sprint", hasta el cruce cercano a Las Cabezas, en donde empieza la recta de los Palacios, hasta la villa de Dos Hermanas y en seguida la meta, en la Avenida de la Victoria, en Sevilla, situada frente al chalet residencia de la Infanta doña Luisa de Orleans.

Numeroso público presenció el paso de los corredores, a los que aplaudió con gran entusiasmo.—(ALFIL).

SEVILLA, 7. — Clasificación de la XXI etapa de la Vuelta Ciclista a España, Jerez de la Frontera-Sevilla (100 metros).

Media horaria, 39,700 ilómetros.

1, Serra, 2-31-08; 2, Ruiz, 2-35-07; 3, García; 4, Ridolfi (italiano); 5, Walkiers (belga); 6, Collbover; 7, exaequo, Evans (belga), Drei (italiano), E. Rodríguez, M. Rodríguez. Capó, Trobat, Bruna, Mesa, Huergo, Miró y Sánchez; 18, Navarro; 19, Blanco; 20, Loroño; 21, Peregrina; 22, Expósito; 23, Gelabert; 24, Mancisidor; 25, Fuertes; 26, Allemany.

CONTINUA E. RODRIGUEZ DE PRIMERO

SEVILLA, 7. — Clasificación general después de las etapas de hoy, en la Vuelta Ciclista a España:

1, E. Rodríguez, 115 horas, 19 minutos, 38 segundos; 2, M. Rodríguez, 115-33-59; 3, Serra, 115-34-34; 4, B. Ruiz; 5, Drei (italiano); 6, Ridolfi (italiano); 7, Mesa; 8, Capó; 9, Gelabert; 10, Loroño; 11, Expósito; 12, Trobat; 13, Huergo; 14, Evans (belga); 15, Mancisidor; 16, V. García; 17, Blanco; 18, Miró; 19, Bruna; 20, A. Sánchez; 21, Collbover; 22, Allemany; 23, L. Navarro; 24, Walkiers (belga); 25, Peregrina; 26, Fuertes.—(ALFIL).

JOSE SERRA, vuelve hoy a nuestras columnas como magnífico ganador de la etapa Jerez-Sevilla

Varios atletas españoles han sido declarados profesionales

MADRID, 7.—En una nota dada a la publicidad por la Federación Española de Atletismo, se da a conocer la aceptación de la dimisión presentada por el vicepresidente de dicho organismo don José de Petinto.

Seguidamente se expone que los atletas españoles no se trasladaron a los Campeonatos europeos de Bruselas, por una serie de circunstancias adversas, que parten de diversos factores, que la Federación no pudo resolver.

Por medio de dicha nota oficial se hacen públicas las sanciones impuestas a varios atletas españoles, vistas las reiteradas transgesiones que del reglamento amateur han venido realizando los sancionados, y que por unanimidad han sido declarados profesionales por el Comité directivo de la Federación.

Los atletas declarados profesionales son los siguientes:

Buenaventura Baldomá, José Coll, Ramón Sierra, Gregorio Rojo, Ricardo ... y Benito Losada. También se ha sancionado con un año de descalificación a Manuel Macías por desacato al federativo.

Finalmente se homologó la plusmarca de España correspondiente a 4 por 100 metros relevos por sociedades, a favor del Real Club Deportivo de La Coruña, con 8 minutos, 16 segundos, 6/10.—(ALFIL).

PATINAJE ARTISTICO

C. C. Y DEPORTIVO DE SANTA LUCIA

Hoy, a las ocho de la tarde, se celebrará, en la Pista de esta Sociedad, la última exhibición de los campeones de España, como despedida de La Coruña.

¡AL FUTBOL!

Los subcampeones de Liga y Copa inaugurarán el domingo la temporada oficial en Riazor

El domingo comienza la Liga, lo cual quiere decir que dan principio también las emociones, las alegrías, los disgustos y los comentarios. Y es precisamente el Valladolid nuestro primer adversario en Riazor, cuando todavía nadie puede hacer conjeturas ni pronósticos, ya que cada equipo es una incógnita en cuanto a potencialidad y eficacia realizadora. La suerte, reflejada en el calendario oficial, ha querido que sean los vallisoletanos los primeros que jueguen en Riazor, y esa circunstancia hace que en esta primera jornada de la competición, se enfrenten en nuestro Estadio los subcampeones de Liga y Copa, Deportivo y Valladolid respectivamente.

De los del Pisuerga solamente sabemos que hace unos días ganaron fácilmente al conjunto de Ponferrada, y que dos de sus jugadores destacados han sido baja esta temporada en el equipo. El santanderino Revuelta —extremo derecha— pasó al club de su ciudad natal, y Vaquero —el práctico delantero centro— fué traspasado ventajosamente al Toulouse. Podemos asegurar que esos dos puestos no han sido cubiertos adecuadamente, ya que al parecer los jugadores que el Valladolid ha adquirido para sustituir a los que se fueron, no rinden ni mucho menos lo que Revuelta y Vaquero, pero aun así es digna de tener en cuenta una vanguardia en la que figuran jugadores de tanta valía como Coque y Aldecoa.

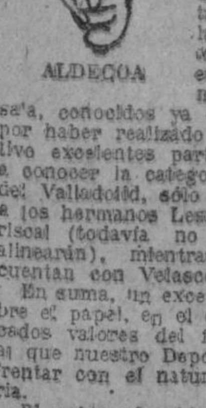

ALDECOA

La línea de medios blanqui-violeta continúa siendo la misma de la temporada anterior, es decir la que forman Ortega y Lasala, conocidos ya de la afición local por haber realizado frente al Deportivo excelentes partidos. Y para dar a conocer la categoría de la defensa del Valladolid, sólo hay que nombrar a los hermanos Lesmes, Babot y Mariscal (todavía no sabemos quienes alinearán), mientras para la meta cuentan con Velasco y Saso.

En suma, un excelente conjunto sobre el papel, en el que figuran destacados valores del futbol nacional, y al que nuestro Deportivo se va a enfrentar con el natural afán de victoria.

El entrenador blanquiazul, ha confirmado una vez más la alineación deportivista para el domingo, ya que todos los muchachos designados por él con anterioridad se encuentran en buena forma. Por lo tanto el Deportivo frente al Valladolid presentará el siguiente equipo: Acuña; Botana, Pontes, Millán; Juanaco, Carlos; Tino, Oswaldo, Corcuera, Moll y Gómez.

La hora de comienzo del encuentro es la de las cinco de la tarde.

Ha vuelto un maestro del futbol

Dicen en Chile a la llegada de Scopelli

La llegada de Alejandro Scapelli a Chile ha sido acogida por los diarios del país con gran satisfacción, ya que del excelente preparador argentino guardan allí un imborrable recuerdo, por la labor desarrollada al frente del equipo de la Universidad Católica desde el año 1940 al 45.

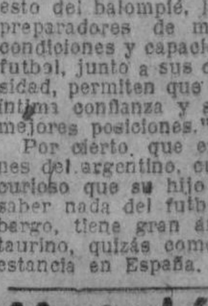

Llega Scopelli a Chile en el momento en que el equipo de la "U" no está muy bien situado; por eso los comentarios en torno a su presencia en aquel país están escritos en el siguiente tono:

"Se esperaba anhelante, como si fuera el que trae la voz de mucho aliento, la varita mágica, esa que hace tener lo que uno quiere, la que produce desahogo. La experiencia y conocimientos de "Conejito" Scopelli en esto del balompié, lo ubican entre los preparadores de más categoría. Sus condiciones y capacidad de maestro del futbol, junto a sus dotes de caballerosidad, permiten que la "U" espere con íntima confianza y segura de alcanzar mejores posiciones."

Por cierto, que en unas declaraciones del argentino, cuenta como detalle curioso que su hijo Sandro no quiere saber nada del futbol, y que, sin embargo, tiene gran afición por todo lo taurino, quizás como influencia de su estancia en España.

Metalúrgicos

Se necesitan oficiales ajustadores de primera en "VISMA", Paseo de Ronda, 40.

Gran jornada marinera, mañana en la bahía

Mañana, sábado, por la tarde, se va a celebrar en nuestra bahía una gran jornada marinera, que comprende varias pruebas de diferentes especialidades.

Aunque todavía no se ha concretado el horario y otros detalles de organización, pendientes de la celebración de otros actos, se sabe que inicialmente se disputará la Copa de S. E. el Generalísimo para balandros de la serie "Anduriña".

Seguidamente serán los bateles del Frente de Juventudes los que traten de conquistar el título de campeón de España. Con ese fin llegaron ayer a nuestra ciudad las tripulaciones de Santurce y Santander, y hoy son esperadas el resto de las que participarán en esta prueba nacional, que tendrá como escenario la bahía coruñesa.

Para el final, aproximadamente a las siete de la tarde está dispuesto que se celebre la gran regata de traineras, Copa de S. E. el Generalísimo, en la que van a participar nada menos que once embarcaciones. La prueba será contra reloj, y para ello las traineras han sido agrupadas en dos series, la primera formada por las siguientes: Mugardos, Sada, Santa Lucía, Corcubión y Cofradía de Pescadores de la Torre. Y la segunda, por el Gremio de Exportadores, Cofradía de Pescadores de Santa Cristina, Santander, Moar (Vigo), Tirán (Vigo) y San Amaro.

El recorrido de la regata es de tres millas, con tres ciabogas.

ESPAÑA OCUPA EL TERCER LUGAR EN LOS CAMPEONATOS EUROPEOS DE "SNIPE"

SANTA MARGARITA (ITALIA), 7.—España ocupa el tercer lugar de los Campeonatos europeos de yates, clase "Snipe", tras Suiza e Italia, después de las pruebas celebradas en el día de ayer.

La clasificación general es la siguiente:

Primero, Suiza, 7921 puntos; segundo, Italia, 7455; tercero España, 7222; cuarto, Dinamarca; quinto, Noruega; sexto, Francia; séptimo, Bélgica; octavo, Inglaterra. En la última prueba disputada ayer, venció Suiza, seguida de España y Dinamarca.—(ALFIL).

La Medalla de Plata de Educación y Descanso, a Ramón Antelo

Mañana sábado, y tras la celebración de las regatas de traineras, le será impuesta a don Ramón Antelo la medalla de plata de Educación y Descanso, que le ha sido concedida recientemente por su incansable labor al frente de la Jefatura de Deportes de la Organización, en la delegación de La Coruña.

Es esta una justa distinción a la que Ramón Antelo se ha hecho acreedor, por lo que desde su puesto ha realizado en pro del deporte local.

La imposición de la medalla la efectuará el Jefe Nacional de la Obra Sindical de Educación y Descanso, don Joaquín de Aguilera y Alonso, que se encuentra estos días en nuestra ciudad.

Ultima exibición de patinaje artístico

Después de los éxitos logrados por el conjunto de patinaje artístico del Real Madrid y como despedida del público de La Coruña, realizarán esta tarde en el Parque del Centro Cultural y Deportivo de Santa Lucía, un brillante festival artístico-deportivo, en el que tomarán parte todos los componentes de dicho conjunto, integrado por las señoritas San Lorenzo, Mary Cuba, la italiana Degli-Agustini y la niña Marián Navarro, con Federico González, Alonso Robles y Raúl Aparicio, todos ellos campeones nacionales individuales y por parejas.

El Varela Silvari juega hoy en Carral

En el día de hoy se trasladará a Carral el equipo coruñés Varela Silvari, para disputar un partido de futbol con el equipo titular de aquella localidad. En este encuentro los equipos se disputarán el trofeo "Víctor Velasco".

MUGARDOS

En el comercio de D. Antonio Cortiñas Gil, está a la venta "EL IDEAL GALLEGO, desde las primeras horas de la mañana.

Vida de la Región

EL FERROL del Caudillo

NOTICIAS DE MARINA

EL FERROL DEL CAUDILLO, 7.—Se confirma en su actual destino de subdirector de la Escuela de Suboficiales y segundo jefe de la Estación de Submarinos al capitán de fragata don Francisco Muñiz Olañete.

—Embarca en el crucero "Navarra" el capitán de máquinas don Emilio Nieto Puente.

—Se dispone que el capitán de máquinas de la escala complementaria, don José Carrillo García, pase de segundo jefe de máquinas del submarino "General Sanjurjo".

—Embarca en la Escuadra el alférez de navío don Enrique Palazuela de la Peña.

—Pasa destinado al Arsenal de Las Palmas el alférez de navío, don Francisco Caruncho Moreno.

—Se nombra jefe de máquinas del patrullero "R. R. 10", al teniente de máquinas de la Reserva Naval Activa, don Juan Rintort Mulet.

—Asciende a contramaestre primero el segundo, don Manuel Mouriño Pena.

—Embarca en el destructor "Churruca" el mecánico primero don José Pereira González, y el mecánico segundo, don Juan Pérez Campoy.

—Pasa a la situación de retirado por cumplir la edad reglamentaria para ello el mecánico mayor don Ricardo Prats Díaz.

—Se concede la continuación en el servicio a los sargentos fogoneros don Angel Iglesias Hervella y don Antonio Pego Casteleiro.

—Se concede la continuación en el servicio a los cabos primeros de maniobra que a continuación se relacionan:

Francisco Gutiérrez Muriel, Antonio Estepa Alonso, José Díez Díez, José Castejón Pardo, Enrique Alvarez García, Manuel Vázquez Medinilla, Francisco Serveto Urrea, Jesús San Millán Torres, José Alonso Ortega, Francisco Barranco López, Moisés Fernández Fernández y Mariano Díaz Arévalo.

FALLECIMIENTO DE UNA RELIGIOSA

En el Asilo de las Hermanitas de los Pobres, entregó su alma a Dios, Sor Eugenia de San Pedro. Contaba 80 años de edad y 55 de vida de religiosa.

Su muerte ha sido muy sentida.

A la Rvda. Madre Superiora y Comunidad, enviamos el testimonio de nuestra condolencia, pidiendo a nuestros lectores una oración por el eterno descanso de la finada.

Los suscriptores y anunciantes de "EL IDEAL GALLEGO" en EL FERROL DEL CAUDILLO, pueden dirigirse a su Corresponsal D. José Velo, KIOSCO del Cantón (frente al Ayuntamiento).

VILLAGARCIA

En el parque de Compostela, profusamente iluminado con bombillas multicolores, se celebró la fiesta de la Caridad, que constituyó un señalado éxito, tanto por la concurrencia de distinguidas damas y señoritas a los puestos petitorios, como el ambiente de la mayor cordialidad y simpatía en que discurrió el acto. La gente se divirtió de lo lindo, y entre danzas y músicas se prolongó la fiesta hasta altas horas de la noche.

El Círculo A. Mercantil hace presente que el baile-verbena que tenía anunciado para el día 9 del corriente, queda suspendido hasta nuevo aviso.

* * *

En las proximidades de la estación del ferrocarril, frente a la playa de Compostela, un camión atropelló a una niña, vecina de Caldas de Reyes, ocasionándole gravísimas heridas. Después de practicársele las curas de urgencia fué trasladada a su pueblo natal, en donde poco después dejaba de existir.

Cuando **su estómago** funcione mal...

...no tome productos que tengan substancias que puedan ser peligrosas. Recurra siempre a los que se usan para ancianos y niños de pecho

En los casos de **acidez y dolor de estómago** es maravilloso el

DIGESTÓNICO

del Dr. Vicente

VENTA EN FARMACIAS

Autorizado por la Censura núm. 150, provisional

LUGO

LUGO, 7.— Bajo la presidencia del alcalde, señor Pardo, ha celebrado hoy sesión la Permanente municipal. Después de tratar diversos asuntos de trámite, se acordó adherirse al homenaje que se dedicará al Banco de Crédito Local de España, y hacer constar en acta el sentimiento de la Corporación por el fallecimiento del director de la Banda Municipal de Madrid e hijo predilecto de Lugo, maestro López Varela.

EXAMENES EXTRAORDINARIOS

El Instituto Femenino de enseñanza media publica la convocatoria de exámenes extraordinarios del mes de septiembre. El día 14, alumnas libres y oficiales de sexto y séptimo cursos, y las de cuarto que hayan de examinarse en la Escuela de Magisterio. El día 15, las de primero y segundo; el 16, las de tercero cuarto y quinto; el 18, las de ingreso; el 19, id. y primer curso, libres; el 21, las de segundo, id.; el 22, las de tercero, y el 23, las de cuarto y quinto.

NOTA UNIVERSITARIA

Se anuncian para el día 12 del actual el comienzo de los Exámenes de la convocatoria extraordinaria de septiembre en la Facultad de Derecho. En la de Medicina comenzarán el día 15.

ANIVERSARIO EN LA CATEDRAL

Mañana, viernes, se cumple el segundo aniversario de la llegada a la Basílica de Santiago de una imagen de la Virgen de Fátima. Para conmemorar esta efemérides se celebrarán diversos cultos.

COSPEITO

GRANDES FIESTAS PATRONALES

El día 8 de Septiembre, a las nueve de la mañana, y previo el disparo de una salva de bombas, una renombrada orquesta recorrerá las principales calles de la villa anunciando el comienzo de los festejos. A las doce, tendrá lugar la Misa solemne a toda orquesta y un afinado coro. Por la tarde, a las seis, habrá un baile-verbena el cual promete estar muy concurrido.

SANTISO - ARCEDIAGO

A juzgar por el entusiasmo con que trabaja la Comisión organizadora de las fiestas de la Santa Cruz y Dolores, que han de celebrarse en esta parroquia y Capilla de su nombre, los días 13, 14 y 15 del mes actual, prometen ser algo extraordinario este año, tanto en la parte religiosa como en la profana, pues el vecindario está muy interesado en que revistan el mayor esplendor posible, toda vez que este año se celebran las bodas de oro de su fundación. Serán amenizadas por dos bandas de música de reconocida fama, el pintoresco campo de la Capilla lucirá una sorprendente iluminación y habrá un derroche de fuego de lucería.

MARIN

Con gran diligencia, prosiguen las obras de construcción de nuestro futuro estadio municipal de deportes; acondicionado ya el terreno de juego, y para que quede en perfectas condiciones, la directiva de nuestro Club, tomó el acuerdo de jugar en otro campo los primeros partidos correspondientes al Campeonato de aficionados.

* * *

El próximo domingo, en la barriada Félix Bastarreche, serán entregadas 20 viviendas que para matrimonios construye el Patronato de Beneficencia Municipal para sus acogidos hasta un total de 100 viviendas.

VIVERO

Se puede contar por semanas el tiempo transcurrido desde que oímos hablar por vez primera, del plan de obras que habrían de contribuir al ornato de esta ciudad. Estas, desde hace sólo unos días se están llevando a cabo por una prestigiosa empresa constructora, con una celeridad, de la que, de verdad, estábamos poco acostumbrados. Nos referimos, a las Plazas de Santa María del Campo, y Generalísimo, las que en un futuro próximo veremos resurgir más bellas que nunca y sin el serio inconveniente, en los días de lluvia, de sus barrizales e innumerables charcos que hacían poco menos que imposible el tránsito por ellas. Uno a uno se van plasmando en la más feliz de las realidades todos cuantos proyectos por que luchó incansablemente la Corporación municipal.

EN LARACHA EL IDEAL GALLEGO se vende en el kiosco de don Jesús Negreira Rodríguez.

PONTEVEDRA

FALLECIMIENTO DE UNA RELIGIOSA

PONTEVEDRA, 7.—Dejó de existir la hermanita del Asilo de Ancianos Desamparados Sor Gumersinda de San Fracisco de Asís Pérez Riande, de la provincia de Orense, que llevaba más de 25 años prestando sus humanitarios servicios en el mencionado establecimiento. Ayer tuvieron lugar los funerales en la capilla del Asilo, revistiendo mucha solemnidad, verificándose a continuación el sepelio del cadáver.

A dichos actos fúnebres concurrieron muchos señores sacerdotes y representaciones de las comunidades de Padres Mercedarios de Poyo y Franciscanos de esta capital, así como también religiosas de la Congregación de Hermanitas de los Pobres Desamparados de las diversas casas de la provincia y de los demás establecimientos benéficos de Pontevedra.

En representación de la Diputación provincial presidió el duelo el secretario de dicho organismo, señor Pose.

Hacemos presente el testimonio de nuestra condolencia a la Rvda. Comunidad de religiosas del Asilo de Ancianos.

LA PATRONA DE MARIN

Hoy celebró la vecina villa de Marín la fiesta de la patrona, Nuestra Señora del Puerto. En el templo parroquial hubo una función solemnísima. Para la noche estaba anunciada una verbena en la Alameda. En la misma villa se festejará mañana a San Roque, y el domingo a la Virgen del Carmen.

EXAMENES

A partir del próximo día 16, en la Escuela del Magisterio "Santa Teresa de Jesús" (maestras), se celebrarán los exámenes de ingreso del plan de 1950, y los de los planes de Bachilleres, 1945, Reválida y 1942.

SANTIAGO

FIESTA EN EL SANTUARIO DE LA ESCLAVITUD

SANTIAGO, 7.—En la villa de La Esclavitud donde está el famoso Santuario del mismo nombre, se celebrarán hoy, viernes, los tradicionales festejos en honor de la Virgen del Rosario. En aquel Santuario habrá misa solemne durante la cual se recibirán las ofrendas de los centenares de devotos que todos los años acuden a dar gracias a la Virgen o a suplicar su intercesión.

Entre Santiago y La Esclavitud funcionará un servicio especial de autobuses.

LA PROCESION DE LA MERCED

Mañana se celebra la procesión de la Virgen de la Merced en el barrio de Conjo, formándose en la iglesia conventual de las Madres Mercedarias a las diez y media de la mañana. Portará el estandarte el alcalde de Santiago, don Enrique Otero Aenlle.

REGRESO DEL RECTOR

Según noticias recibidas en Santiago, hoy emprende el viaje de regreso a España el rector de nuestra Universidad, don Luis Legaz Lacambra, que asistió a un Congreso Internacional de Sociología. El rector estará de regreso en Santiago en la próxima semana.

"ACCION CATOLICA Y ACCION SOCIAL"

Exposición del pensamiento pontificio sobre el apostolado social de la Acción Católica

Inapreciable para sacerdotes miembros de Acción Católica, colegios y todos los católicos en general

Es el primero de los folletos sociales que prepara la

Escuela Social Sacerdotal de Málaga

80 páginas — 5 pesetas

Descuentos por escala para pedidos de diez ejemplares en adelante

Distribuidor exclusivo: **La Editorial Católica, S. A. Alfonso XI número 4 Madrid. Teléfono 221090 (11 líneas)**

DEPORTES

Manolo Martínez en La Coruña

Estos días se encuentra en La Coruña, el excelente nadador—varias veces campeón de España— Manolo Martínez, que ahora está al frente de la Jefatura Nacional de Deportes de Educación y Descanso.

Manolo Martínez aun no está completamente retirado de la natación, y alguna vez que otra se lanza a la piscina para prestar colaboración en las pruebas en que su valía puede significar algo. También continúa practicando el water-polo con el equipo de Castilla, sin olvidar ese hogar que forman dos figuras de la natación española, ya que Charo González es desde hace tiempo la señora de Martínez.

Infatigable luchador en pro del deporte, el gran nadador labora ahora desde su puesto nacional por la formación deportiva de los jóvenes productores españoles.

BALONCESTO

Hoy y mañana se celebrarán los campeonatos regionales militares

En el campo de baloncesto de la Agrupación de Sanidad Militar, se celebrarán hoy y mañana—a las 10 horas—los partidos correspondientes a los campeonatos regionales militares, en los que intervienen los siguientes equipos:

Regimiento de Artillería núm. 48 y Octava Agrupación de Intendencia, de guarnición en esta plaza, y conjuntos seleccionados por cada una de las guarniciones de Pontevedra, Lugo, Orense, Vigo, El Ferrol y Santiago.

Los equipos mejor clasificados jugarán mañana la final en el mismo campo y a las once horas. Dada la calidad de los jugadores que integran la mayoría de estos "cincos", se espera que la lucha por el título regional sea reñida e interesante.

ATLETISMO

Pruebas de preselección para el Oporto - Galicia

Hoy, viernes, a las 6'30 de la tarde, tendrán lugar en las pistas del Estadio pruebas de preselección para el V Oporto-Galicia, que se celebrará en el Estadio de Lima los próximos días 16 y 17.

A estas pruebas deberán asistir con carácter obligatorio los atletas preseleccionados, pudiendo hacerlo también los que lo deseen y se consideren con posibilidades para figurar en la misma.

Nuevo libro de K-HITO que se halla a la venta en librerías, quioscos y puestos de periódicos

30 Pesetas

SEGUNDA EDICION

Han quedado rotas las negociaciones para el traspaso de Alonso

MADRID, 7.— Según declaraciones del delegado técnico del Real Madrid, don Pablo Hernández Coronado, han quedado rotas las negociaciones entre el Real Madrid y el Celta de Vigo, respecto al traspaso del jugador internacional Gabriel Alonso al club de Chamartín.

El señor Hernández Coronado ha afirmado que "las pretenciones del jugador y las del Celta eran desorbitadas". Por otra parte se sabe que el Real Madrid cedía a sus jugadores Lecárate y Montalvo al club gallego, jugadores que el Celta no ha aceptado por no considerarlos aptos para el equipo vigués.—(ALFIL).

LA ORENSANA FICHO AL MEDIO LARA

ORENSE, 7.—La Unión Deportiva Orensana ha fichado por dos años al medio volante que fué del Gerona, Lara.—(ALFIL).

PANIZO NO PODRA JUGAR EL DOMINGO

BILBAO, 7.—Decididamente el delantero del Atlético, Panizo, no podrá jugar el próximo domingo en el primer partido de la Liga, frente al Atlético de Madrid.—(ALFIL).

BOLINCHES NO IRA AL ESPAÑOL

ALCOY, 7.— A última hora de la noche de ayer quedaron rotas las negociaciones que entre el Alcoyano y el Español se celebraban para el traspaso del jugador del primero de estos clubs, Bolinches, porque el club catalán no accede a desprenderse de Diego, por considerarle necesario para su equipo. El Alcoyano condicionaba esta cesión al traspaso de Bolinches.—(ALFIL).

CONSERVAS,

Sardinas prensadas. Representante Apartado 257, BILBAO.

El club Ferrol cuenta actualmente con más de 3.000 socios

EL FERROL DEL CAUDILLO, 7 (De nuestro corresponsal).—La labor que vienen haciendo todos los componentes de la Junta del once departamental es digna de admiración y elogio. Desde el primer día han trabajado incansablemente y han conseguido levantar a una afición que se predicase con el ejemplo; buena señal de que está ganando la mancha, es el aumento habido de dos mil quinientos socios en poco más de tres meses.

Pero para conseguir el equipo digno de Ferrol y de su magnífico Estadio se necesita más ayuda, es vital el lograr una aportación económica fuerte y la Junta en tratar de conseguirla. En Ferrol hay gente que puede dar a este asunto fácil solución. Los actuales regidores de los destinos del Club merecen un incondicional apoyo de toda la afición.—JAVIR.

LA BOLSA

Cotizaciones de Madrid del 7-9-1950

Deudas del Estado.— Interior 4 por 100, 85,25. Amortizable 3 por 100 1928, 84,75. Id. 4 por 100 1 octubre 1945, 100,20. Id. 4 por 100 15 noviembre 1945, 99,25. Id. 3,50 por 100 15 junio 1945, 90,50. Id. 3,50 por 100, 1 enero 1946, 90,60.

Cédulas.— Banco Hipotecario 4 por 100 A, 86,30. Id. id. 4,50 por 100 B, 86,40. Id. id. 4,50 por 100, 99. Banco Crédito Local 4 por 100 s/l, 88,75. Id. id. 4 por 100 interior, 96,25. Id. id. id. 4 por 100 [illegible] 100,40.

Acciones.— Banco Exterior, 176. Id. Hipotecario, 300. Id. Español Crédito, 390. Id. Hispano Americano, 357. Id. Central, 235. Hidroeléctrica Española, 275. Iberduero ordinarias, 208. Id. 3,50 por 100, 205. Id. nuevas, 184. Mengemor, 137. Unión Eléctrica Madrileña, 123. Nansas, 118. Fenosa, 156. Gallega de Electricidad, 118. Telefónica ordinarias, 159,50. Minas del Rif, 312. Duro Felguera, 250. Ponferrada, 277. Petróleos, 148. Tabacalera S. A., 648. Naval, preferentes, 115. Metropolitano de Madrid, 191. Azucarera de España, 123. Ebro, Azúcares y Alcoholes, 264. Española de Petróleos, 296. Explosivos, 458. Dragados ord., 145. Auxiliar de F. C., 247.

Obligaciones.— Emp. Marruecos 5 por 100, 81,50. Trasatlántica 5 por 100, 85. Villa de Madrid 1911, 78. Hispano Americana de E. 5,50 por 100, 102. Alberches 5 por 100, 84,50.

Divisas.— Dólares, 39,68. Francos fr., 11,17. Libras, 110,25.

(Facilitada por Banco Pastor).

"¿Sovietización o americanización?"

(CONTINUACION DE LA PAGINA 10)

la resistencia, una vez determinado un cierto interés común. El antagonismo franco-alemán ha permitido a Rusia engrandecerse demasiado con perjuicio de la grandeza europea; ha favorecido por lo mismo la intervención de Inglaterra que ha impedido siempre la unión de los pueblos europeos, como ha hecho con los dos pueblos peninsulares, por aquello de "divide y vencerás". Felipe II, Luis XIV, Napoleón, los emperadores prusianos y austríacos, Hitler, siempre han tropezado con esa influencia nefasta para la unidad europea.

Y ahora es igual. En cuanto Francia ha tomado una determinación "seria" para intentarlo, Inglaterra hace saber que no puede colaborar. "No puede", realmente, porque es un poder extraeuropeo ligado por grandes intereses y compromisos a otros países que no son de nuestro continente. Por desgracia, tampoco es posible, como la Historia nos dice, excluirla de la comunidad europea. Ni con Inglaterra ni sin Inglaterra puede Europa rehacerse; y nunca adquirir una cierta cohesión que le permita seguir manteniendo su puesto en el mundo. Es un triste destino, pero es así. Sin embargo, Francia quiere ensayar un remedio; y lo hará a pesar de la oposición inglesa. Del resultado no podemos afirmar nada.

Tenemos aproximaciones y diálogos entre grupos representativos, los cuales además de los grupos de economistas y políticos, pueden llevar el espíritu de concordia y colaboración a las masas activas de los dos países. Empezaremos por las actividades religiosas que más nos interesan. Obispos y sacerdotes, militantes de la Acción Católica, Ordenes religiosas y otros elementos de ambos bandos han entablado conversaciones, han tenido reuniones y han acordado programas comunes de actividades. Hasta se llegó ya al intercambio de núcleos de Jóvenes de Acción Católica a fin de impulsar la propaganda y colaboración entre ellos.

Ultimamente ha tenido lugar en Stuttgart la segunda reunión de periodistas alemanes y franceses que se había reunido ya en París. Naturalmente ellos han tratado del plan Schuman. No lo consideran como un arma contra Rusia, sino como iniciación de una Europa más coherente y más pacífica.

Los que creen que a Rusia se la puede reducir con la bomba atómica, se han olvidado de Napoleón. Además, el comunismo no puede destruirse con la fuerza de las armas; hay otros medios más nobles. La guerra de Corea hará reflexionar un poco a los partidarios de la violencia. El mundo saldría más comunista de una guerra mundial.

También se han reunido en Stuttgart buen número de alcaldes franceses y alemanes. Han proyectado una "Unión internacional de alcaldes". Nada de problemas políticos, sino cuestiones de organización comunal y sobre todo, aduanera.

El P. Sibret, O. P., fundador de "Economía y Humanismo", insiste con su grupo en la aproximación de franceses y alemanes. En efecto, varios economistas católicos de las dos naciones han tenido varias conversaciones en Steingaden desde el 8 al 11 del mes pasado. Y es cosa notable que todos estos técnicos han convenido en que la única manera de evitar una "americanización o sovietización" de Europa es darle a la economía un sentido humano, es decir, ético. Consideran ambas cosas como formas inhumanas de la economía materialista y por lo mismo opresora del hombre.

En esto convenimos todos los cristianos, y Pío XII no repite otra cosa cuando se trata de la economía moderna, llámese o no capitalismo.

¿Pero serían suficientes estas aproximaciones "parciales" para encauzar nada más el arduo problema? ¿Estos hombres de tan buena voluntad representan a Francia y Alemania en su mayoría indispensable? ¿La Alemania occidental es toda la Alemania? Mientras no se deje a los alemanes del oeste y del este reconstruir su nación y su economía, poco podemos adelantar.

De todos modos, son de alabar tales intentos y Dios quiera que conduzcan a su fin. Entre tanto, mucho hay que esperar y acaso "desesperar".

(COLABORACION LOGOS)

(Prohibida la reproducción).

Peregrinación de la Juventud a Roma

El próximo día 10, termina definitivamente el plazo de inscripción provisional para la peregrinación de los Jóvenes de A. C. a Roma, requisito indispensable para la inscripción definitiva.

Los que deseen inscribirse o informarse pueden hacerlo en el Consejo de los Jóvenes, calle Médico Rodríguez, 9, tercero, teléfono 2.000.

NUESTRA FE

SANTO DEL DIA

La Natividad de la Bienavenrurada Virgen María

Nueve meses después de la fiesta de la Concepción Inmaculada de la Virgen María, se celebra su santo nacimiento.

Aunque los Libros Sagrados nada refieren del hecho, la liturgia lo canta como anuncio de gozo para todo el mundo, exhortando a celebrarlo con alegría, para que la Virgen interceda por nosotros ante Nuestro Señor Jesucristo.

Los orígenes de la fiesta de la Natividad hay que buscarlos en Oriente, donde es mencionada ya en el siglo VIII en las homilías de San Andrés de Creta. En Roma en cambio, en tiempos de Honorio I (625-38), vemos que todavía se celebraba exclusivamente la dedicación de San Adriano, de la que hoy no queda sino conmemoración en la Santa Misa. No parece que se pueda establecer una fecha anterior al reinado de Sergio I (687-701).

La devoción popular celebra hoy también las advocaciones e imágenes de la Virgen María, halladas milagrosamente.

FUNCION EN HONOR DE LA VIRGEN DE LA CARIDAD DEL COBRE PATRONA DE CUBA

Se invita a la conlonia cubana y a los ex-residentes y devotos de la Virgen, a la misa que con motivo de la festividad de la Santísima Virgen se celebrará hoy día 8 a las once de la mañana en la iglesia de Santa Lucía, en la que predicará el elocuente orador sagrado Rvdo. P. Armando Tamargo, Superior de los PP. Dominicos de esta ciudad. La misa será cantada por la orquesta que dirige el Padre Barrero.

MUJERES DE ACCION CATOLICA

Hoy viernes, en el Colegio de la Compañía de María, Retiro Espiritual dirigido por el R. P. Sebastián Polo S. J. Horas: Por la mañana a las once; por la tarde a las cinco.

La colonia cubana honrará hoy a su Patrona, la Virgen del Cobre

La numerosa colonia cubana residente en La Coruña dedicará hoy una función religiosa en honor de la Virgen de la Caridad del Cobre, Patrona de Cuba, que se celebrará a las once de la mañana, en el templo parroquial de Santa Lucía. Hará el panegírico de Nuestra Señora, el elocuente orador sagrado Rvdmo. P. Armando Tamargo, Superior de los PP. Dominicos de esta ciudad, y la misa será cantada por el coro que dirige el Maestro Barrero.

Con este motivo queremos hacer un poco de historia acerca del origen de esta devoción en Cuba. Dice la antigua tradición, que la imagen la llevaba consigo un soldado español, que, veinte años después del descubrimiento de la Isla, fué a parar a las playas orientales de la misma. Logró persuadir al jefe de una tribu de que las victorias que obtenía sobre sus enemigos se debían a la intercesión de la Virgen, y a partir de allí pasó o ocupar el lugar en que antes figuraban los ídolos de la tribu, siendo objeto de la general devoción, hasta que un día, ante el temor de que la imagen cayera en poder del enemigo, el cacique indio la arrojó a uno de los ríos que desembocan en el norte de la Isla.

Bien entrado el sigloXVI, dos hermanos indios y un criollo salieron al mar, en donde les sorprendió una tempestad. Una vez que se adentraron en el océano descubrieron los navegantes un objeto que se sostenía sobre las olas, que resultó ser una preciosísima imagen de la Virgen, que se sostenía sobre una tabla, sin que llegasen a mojarla las salpicaduras del oleaje. La tabla llevaba la siguiente inscripción: "Yo soy la Virgen de la Caridad. Tomaron los indios la imagen con todo respeto y la colocaron en la canoa, llevándola a tierra. El hecho causó el general júbilo, y el español Miguel Angel, gran devoto de María, dispuso que se le erigiera un altar en la mejor barraca de su toldería, para ser venerada, hasta que se la construyó una humilde capilla. Poco después la imagen fué trasladada al Real del Cobre, siendo conducida procesionalmente y recibida con grandes muestras de entusiasmo. Años más tarde se construyó el templo que hoy existe y desde el cual derrama la Inmaculada Reina y Virgen de la Caridad sus favores sobre los devotos cubanos, que han erigido en su Patrona, cuya fiesta se celebra el día 8 de septiembre en todas las iglesias de la Isla.

Los asturianos residentes en La Coruña celebrarán mañana la festividad de la Virgen de Covadonga

Con motivo de celebrarse mañana, día 9, la festividad de la Virgen de Covadonga, la colonia asturiana residente en La Coruña honrará con diversos actos a su excelsa Patrona.

A las doce de la mañana, en la iglesia de Santa Lucía, misa solemne, que será cantada por el barítono Antonio Medio. A las siete y media, exposición de S. D. M. y sermón a cargo del Superior de los PP. Dominicos. En el curso de la ceremonia actuará el coro que dirige el Maestro Barrero.

ARIVEL

MODAS EN GENEROS DE PUNTO

Liquidación, por fin de temporada, los días 7, 8 y 9

Cantón Pequeño, 29-1.° Alameda, 4-1.°

LAS FIESTAS

PROGRAMA DE HOY

A las doce de la mañana, concierto por la banda municipal, en el palco del Relleno.

EL NIÑO

César Ponte Canzobre

Subio al Cielo el día de ayer, a los trece meses de edad

Su padre, Ramón Ponte Gimerás, su hermana, María Cristina; abuela, tíos primos y demás parientes,

PARTICIPAN a sus amistades tan sensible pérdida y ruegan asistan a la conducción del cadáver al Cementerio general, acto que tendrá lugar hoy, a las 11 de la mañana, por cuyo favor anticipan gracias.

Casa mortuoria: San Roque de Afuera, 47.

LA NIÑA

Victoria Orlinda Brea Vázquez

SUBIO AL CIELO AYER

A los seis años de edad

Sus apenados padres José Brea y Antonia Vázquez; hermanos Lolita y José Antonio; abuelos, tíos, primos, y demás familia,

RUEGAN a sus amistades se dignen asistir a la conducción del cadáver al Cementerio de Santa Leocadia, de Perillo, hoy, a las siete de la tarde, por cuyo favor anticipan gracias.

Casa mortuoria: PERILLO.

(Funeraria Santa Lucía).

SECCION MEDICA

Dr. Víctor Fernández Alonso
Medicina General - Rayos X
Horas de consulta de 11 a 1 y de 4 a 7
San Andrés, 115-1.° T. 1344. La Coruña

Dr. Agustín García Sancho
Medicina General. Enfermedades de la Piel, Venéreo y Sífilis, Diatermia
Consulta: De 11 a 1 y de 5 a 7 tarde
San Andrés (La Espuma). Teléf. 2756

F. Piñole Aramburu
Enfermedades del Corazón y de los Pulmones
RAYOS X. — Real, 83, segundo
Consulta de 10 a 1 y de 4 a 6

Dr. José - Luis García Suárez
MEDICO - OCULISTA
Consulta de 11 a 1 y de 4 a 6
Feijóo, 1-1.° Teléfono 5459
(Esquina a la Plaza de Orense)

L. Guitián
ESPECIALISTA EN ENFERMEDADES DE RIÑON, VEJIGA Y PROSTATA
Consulta: de 10 a 1
Real, 18-1.°, izquierda. Teléfono 2486

Dr. Baquero
GARGANTA, NARIZ Y OIDOS
Consulta de 10 a 13
Plaza de Orense, 8-2.° - Teléfono 2522

A. Castiñeira Estévez
TRAUMATOLOGIA Y ORTOPEDIA
Huesos, músculos y articulaciones
Rayos X (portátil). Plaza de Galicia, 22. Consulta de 12 a 1 y de 4 a 7. Teléfono 3140

Folla-Cisneros y Fernández
Especialistas en enfermedades del aparato urinario, Matriz, RIÑON, VEJIGA PROSTATA, PIEL Y CANCER. — Rayos X
Consultas y tratamientos: Lunes, miércoles y viernes, de 11 a 1
Juana de Adalid, 1 y 2. Tels. 1286 y 3281
LA CORUÑA

Dr. Carlos Calderón
Ex interno de la Casa de Salud Valdecilla (Santander) y de las Clínicas Oriente, San Rafael y Niño Jesús (Madrid). Especialista en huesos y articulaciones. Cirugía Ortopédica y vascular. Consulta de 11 a 1 y de 4 a 7. Pardo Bazán, 18 - 1.° (Plaza de Vigo). Tel. 3947

Rafael Reparaz Alonso
MEDICO PUERICULTOR
Ex-interno de los Hospitales del Niño Jesús de Madrid. Especialista en enfermedades de la infancia
Consulta de 11 a 1 y de 4 a 6. San Andrés, 144-1.° Teléfonos 3692 y 1791

Dr. J. Vázquez Sebastiá
Especialista en Piel y Venéreas
Juana J. Lombardero, 3, duplicado.
Consulta de 11 a 1 y de 5 a 7. T. 3236

Dr. Roel Gerbolés
Especialista en enfermedades del Sistema nervioso y mentales. Consulta: de 11 a 1 y de 5 a 7. Cantón Grande 18-20. (Edificio del Cine Avenida)
Teléfono 2955. LA CORUÑA

E. García Márquez
OCULISTA
Consulta y operaciones: de 11 a 1 y de 4'30 a 7. San Nicolás, 4-1.°

Dr. Luis Gutiérrez Moyano
CARDIOLOGO
Por asistir a los Congresos Internacionales de Cardiología y Angiología, que se celebrarán en París, suspende su consulta.

Dr. J. Campo Mardomingo
CIRUGIA GENERAL
Plaza de Vigo, 24. (Edificio Equitativa)
Teléfono 2001

Luis F. Luengo
Medico Puericultor.—Especialista en niños.—Rayos X.—*Consulta de 4 a 7*
San Andrés, 102 (Edificio "La Gloria de las Medias").—Teéfono 1586

José Casares Rivera
MEDICO. — RAYOS X
Ex-interno Supernumerario del Hospital de Santiago. Horas de Consulta de 10 a 1 y de 4 a 6. San Andrés, 93-2.°
Teléfonos 2218 y 1599

Dr. Bermejo Goday
Especialista
Aparato Digestivo y su cirugía
Rayos X
Estómago - Intestinos - Hígado Hernias. etc.
De 11 a 1 y de 5 a 7, R. Castro, 4. T. 3019

E. Alvarez - Granada
Especialista en Nerviosas y Mentales
Consulta diaria de 11 a 1'30 y de 4 a 7
Francisco Mariño, 5-2.°, derecha
LA CORUÑA

Dr. F. Alonso Fernández
NEURO-PSIQUIATRIA
Director del Dispensario Provicial
Clínica y consulta en San Andrés, 137 (Entrada: Huertas, 2), piso 1.o, derecha
Consulta de 11 a 1,30 y de 4 a 7

Dr. Luis Santos Fernández
Ex-Médico Ayudante de la Clínica de Pediatría de Santiago
ESPECIALISTA EN ENFERMEDADES DE LA INFANCIA
Consulta de 4 a 7. Real 54, segundo

Dr. Ramos Cerviño
Ex-Médico Becario del Patronato Nacional Antituberculoso. Ex-Médico Asistente al Servicio de Cardiología de la Casa de Salud Valdecilla. ESPECIALISTA EN CORAZON Y PULMON. Medicina Interna. RAYOS X
Riego de Agua, 16-1.°, derecha

ANUNCIOS POR PALABRAS

Agencias

ADQUIERA usted mismo su pasaje a precio oficial en Compañía que le interese. Información: Agencias, puertos, fechas, precios: Varela. Panaderas, 52-2.°. Teléfono 2703. Apartado 284. La Coruña.

ASUNTOS. Documentos de Tribunales Juzgados. Oficinas. Estado. Ricardo Seoane Rodríguez. Procurador Cantón Pequeño, 24.

EFICACES resultarán sus anuncios en Prensa, Cines, Radios, encomendándolos a "Reclam". Santa Catalina. 33.

Alquileres

ALQUILO temporada invier. no piso amueblado, amplio, céntri. co, soleado calefación, ascensor, Informes, esta Administración.

ATICO propio para oficinas cerca Estaciones. Razón: Real, 40 bajo.

CEDERIA piso céntrico comprando muy pocos muebles. Informan en esta Administración.

Automóviles

HAGASE conductor de automóviles carnets 1.ª y 2.ª. Consulte precios. Comandante Fontanes. L

CHOFERES: Escuela Lespar, garantiza enseñanza completa, carnets 1.ª y 2.ª Condiciones inmejorables. Sanjurjo, 16-3.°. Dcha.

Avisos

ALHAJAS tasador autorizado A. Hernández Gil. Joyero-fabricante. San Andrés, 35-1.° Teléfono 1102.

Compras

COMPRO toda clase muebles, ropas y objetos. Plaza España, número 26. Teléfono 3087.

ALHAJAS. Compro brillantes y objetos oro y plata. Hernández. Teléfono 1102 S. Andrés, 35-1.°

Demandas

COCINERA, doncella, necesítase; imprescindible referencias excelentes, dispuesta residir América. Cantón Grande, 15-4.°

Ofertas

BORDADORA a mano, se ofrece. Perú, 12 (San Roque de Afuera)

Pérdidas

PERDIDA cartera conteniendo documentación chófer a nombre de Manuel Barreiros, carretera Coruña-Muros. Gratificaré devolución. Calle Asturias, 17.1.° Coruña. O avisar teléfono 46. (Muros).

Préstamos

PRESTAMOS operaciones de crédito y compraventa de toda clase de valores. Francisco Martínes Sevilla. Corredor de Comercio Colegiado. Notario Mercantil. Marina, 16 y 17. bajo.

Testamentaria

TESTAMENTARías, derechos reales, pensiones civiles y militares y tramitación de toda clase de expedientes. Francisco Martínez Sevilla, Gestor Administrativo Colegiado Marina 16 y 17 bajo

Tintorerías

EN seis horas su traje lavado en seco y planchado a vapor. Teñido y desinfectado de ropa. Se garantizan trabajos. "Tintorería Hércules", San Nicolás, 82, Teléfono 1551. Sucursal en Betanzos, Roldán 34 En Carballo, Casa Siros.

Traspasos

TRASPASO piso Habitación matrimonio. Orzán, 25-2.°

EN Coristanco-Silván, se traspasa negocio ultramarinos con más de 500 cartillas. Expendeduría de tabacos con más de 200 raciones. Razón en la misma.

CUPON PRO-CIEGOS
NUMERO PREMIADO EN EL DIA DE AYER 025

Arte y gusto
IMPRENTA
«El Ideal Gallego»
Rapidez y economía
RUBINE, 10. — LA CORUÑA

Varios

HABILITADO clases pasivas colegiado Carpio Martínez Sevilla. Avenida Marina. 16 y 17 bajo.

PINTURAS, Esmaltes, Barnices, Brochas y Pinceles. San Andrés, 93 DROGUERIA CELTA

Ventas

MAQUINAS de hacer punto completamente nuevas. Garantía de fabricación y facilidades de pago. Exclusivas Comerciales Omega, Ltda. La Coruña. Rosalía Castro, 1, bajo Teléfono 1789.

URGE venta casa completamente nueva, tres viviendas libres. Transversa Finisterre. Excelente inversión Real 40 bajo.

BOCOYES vende partida de sesenta, al límite precio de 150 pesetas. También partida de 40 barriles petroleros para anchoa, a 60 pesetas. Hospital. 36 Coruña.

GANGA. Véndese casa cuatro plantas, céntrica. Razón: Olmos, 23-2.° Horas 10 a 12.

CHALECOS, Tirantes, Corbatas. Arias. San Andrés, 96-83. La Coruña.

VENDO varias novillas holandesas recién llegadas de Santander, pura raza, edad dos años, paridas con cría y para parir. Santiago Vázquez Pinar de Ríos. Fuente Culler.

SE venden dos camiones marca "3 H C", tipo "Ruso", 6 cilindros, 28 HP, carga 4.000 kilogramos c/u, en buen funcionamiento y bien calzados. Para ofertas dirijanse por escrito a Empresa Nacional Calvo Sotelo. Puentes de García Rodríguez (La Coruña).

VIVEROS M. Rodríguez. Arboles frutales, forestales, arbustos, rosales, claveles. Semillas seleccionadas. Visite nuestro Establecimiento. Solicite Catálogo gratis. Ciudad Jardín (Coruña).

SE vende monte de ocho hectáreas, hermosa situación. Informes: Santiago Vázquez, El Pinar Fuente Culler (Coruña).

SE vende motor industrial horizontal Gardner de 3 HP. seminuevo. Razón: Viuda de Gabriel Santos. Benito Cabal, 60. Pontevedra.

VENDO buena casa San Andrés. 475 mil. Informa dueño. Panaderas, 47, Comercio.

El Ideal Gallego

EL TIEMPO PROBABLE.—Mal tiempo en Galicia; mejoría momentánea en el Cantábrico. Temperaturas extremas: máxima de 36 grados en Málaga, y mínima de 10 en Soria.

LA CORUÑA.—Presión media a cero grados y al nivel del mar en mm. 765'6. Temperatura máxima, 21,2, a las 13; mínima, 17'4, a las 4'30, y media, 19'3. Dirección más frecuente del viento, S.

Año XXXIV.—Núm. 10.234.—Avenida de Rubine. 10. La Coruña, viernes, 8 de septiembre de 1950. Tfnos.: Redacción 1177 y 1594; Admón., 1540

El Papa acoge con bondad inmensa a los peregrinos del Año Santo

Con una gran cruz de madera y los brazos encadenados, un hombre de Littoria ha recorrido 60 kilómetros con los pies descalzos

Algunos norteamericanos se han levado la palma de la impertinencia

Todos los medios de transporte han sido utilizados por los peregrinos, venidos a implorar la indulgencia del Santo Padre, y su diversidad de origen y de educación religiosa, no ha dejado de causar algunos trastornos en el ceremonial. Una baronesa austriaca ha llegado desde Viena a caballo. 250 peregrinos suecos y daneses principalmente, han hecho el viaje a Roma a pie. A los setenta años de edad, el campesino italiano Luigi Pellegrini, de la provincia de Bergamo, es el decano de los "elegidos entre los elegidos", pues el Papa reserva una indulgencia particular a todos los que llegan a la Ciudad Eterna, sin haber recurrido el menor vehículo. Un niño parlítico, Franco Bremo, ha sido conducido desde Plaisence a Roma por su padre, en un carrito. Con una inmensa cruz de madera y los brazos encadenados, un hombre de Littoria ha recorrido 60 kilómetros con los pies descalzos. Federico Kendall Husband, descendiente de una gran familia de actores ingleses y jefe de la "Organización Mundial de Vagabundos", ha llegado a Roma parando autos por el camino, y ha vuelto con tres rosarios, numerosas medallas religiosas y en su gabardina desgastada hasta verse toda la trama, unos remiendos blancos de monje benedictino.

A todos anima la misma piedad y como los designios de Dios son impenetrables, tenemos también que mostrar alguna indulgencia respecto a ese periódico romano que no tiene inconveniente en conceder a una muchacha de Filipinas, Rosa González, el título de peregrina más bella del Año Santo.

IMPERTINENCIAS AMERICANAS

Los "errores" cometidos por algunos peregrinos no hacen más que poner de relieve la extraordinaria dignidad de la excelsa figura de Su Santidad Pío XII. Algunos periodistas americanos, que están dispuestos a confundir las audiencias pontificias con las conferencias de Prensa de Wáshington, se han llevado la palma de la impertinencia.

Cuando Pío XII dió su bendición en una audiencia, los periodistas blandieron sus máquinas fotográficas para registrar la escena, y de pronto se oyó una voz que decía:

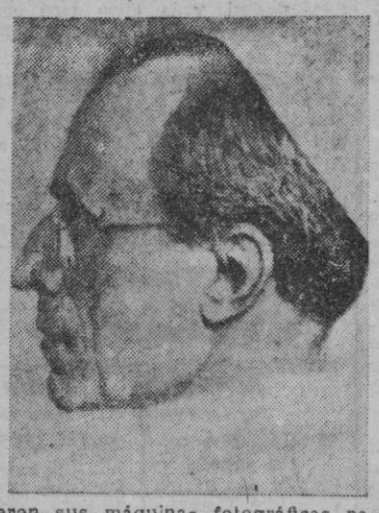

—Empieza otra vez, por favor. No he podido tirar la placa.

Un silencio agobiante se hizo entre la muchedumbre estupefacta. El Papa se quedó un momento perplejo; luego, impasible, reprodujo el gesto.

Su Santidad Pío XII recordará a ese industrial americano, que gentilmente le ofreció un pequeño altar portátil de marfil cincelado.

—Le puede servir para el week-end, dijo el americano.

Pero la audiencia más original, fué, sin duda alguna, la concedida a la madre de un diplomático acreditado cerca del Gobierno romano.

La anciana señora fué conducida a una sala donde un prelado la rogó que esperase. Su Santidad Pío XII, dijo, la va a recibir... Unos instantes después entró un hombre vestido de blanco. La señora le confió que ella era protestante pero que varias de sus amigas católicas la habían pedido antes de salir que llevase sus rosarios para que los bendijese el Santo Padre.

—¡Muy bien! —dijo el hombre vestido de blanco—. ¡Vamos a bendecirlos!

La anciana señora, presa de una duda, miró más atentamente a su interlocutor.

—Perdóneme, pero... ¿es usted el Papa?

—Sí. Soy el Papa —respondió simplemente Pío XII— In nomine Patris et Filli et Spiritu Santi. Amén...

Fué inaugurado el nuevo edificio del Instituto Nacional de Previsión

Están instaladas en él las dependencias de aquel Centro y los ambulatorios del Seguro de Enfermedad

Al mediodía de ayer fueron bendecidas e inauguradas las nuevas oficinas y ambulatorios de especialidades y de urgencia del Instituto Nacional de Previsión, en el edificio de nueve plantas que acaba de construir dicho organismo.

A las once y media se había celebrado en la iglesia parroquial de Santa Lucía un funeral por el eterno descanso del que fué Subcomisario de Instituto don Jesús Rivero Meneses, y a cuya ceremonia asistieron, el presidente del Consejo de Administración del I. N. de Previsión, don Pedro Sangro y Ros de Olano, marqués de Guad-El-Jelú; los consejeros señores Cárdenas, Lobo Montero, Turrientes, Santiago Rodríguez y Pedrosa; el Secretario general, don Valentín Fernández Bedia; los directores de las Cajas de Vejez e Invalidez y Seguro de Enfermedad, señor Tena Ilbarra y Criado del Rey; el delegado provincial de La Coruña, don Guillermo Cadarso Caamaño, autoridades, representaciones y personal del Instituto.

Después, fueron bendecidos los nuevos locales por el Abad de la R. e I. Colegiata, don Santiago Fernández Sánchez, auxiliado por el párroco de Santa Lucía, don Clemente Moreira, en presencia del Capitán General de la Región, señor Delgado Serrano; Gobernadores civil y militar, señores Hierro Martínez y Mariñas; presidente de la Diputación señor Delicado Marañón; presidente de la Audiencia Territorial, señor Rubio Usera; concejal señor de la Colina, por el Ayuntamiento; Dlelegado de Hacienda, señor Fúster; general jefe de Estado Mayor, señor Gutiérrez de Soto; delegado provincial de Sindicatos, señor Salgado Torres; general de Artillería, señor López Montero; procurador en Cortes y vicepresidente de la Diputación, señor Crespo Bello, todas las altas jerarquías del Instituto antes citadas y jefes y personal de esta Delegación.

Después de la ceremonia, el Delegado de La Coruña, señor Cadarso, pronunció unas palabras resaltando la importancia de la inauguración del nuevo edificio, con lo que se ayuda a los fines del Instituto, que es procurar la mejora moral y material de

(CONTINUA EN SEXTA)

El nuevo edificio del Instituto Nacional de Previsión, donde están instaladas las dependencias del mismo y los ambulatorios de especialidades y urgencia del Seguro de Enfermedad

Don Pedro Sangro y Ros de Olano, presidente del Consejo de Administración del Instituto, durante su discurso en la inauguración del nuevo edificio

La Medalla de Betanzos a los Ministros de Gobernación y Trabajo

También le ha sido concedida al Director del Banco de Crédito Local de España

La Corporación Municipal de Betanzos, en sesión plenaria, acordó por unanimidad conceder la Medalla de la Ciudad al Ministro de la Gobernación, don Blas Pérez González, y al del Trabajo, don José Antonio Girón, como asimismo al Director del Banco de Crédito Local de España, don José Fariña Ferreño, como reconocimiento por las preocupaciones que han demostrado para resolver los problemas planteados por aquella ciudad.

Colaboración de "El Ideal Gallego"

"¿SOVIETIZACION O AMERICANIZACION?"

Por MANUEL GRAÑA

He aquí la pregunta inquietante que se hacen muchos europeos, conscientes todavía del papel que le corresponde a la vieja Europa en el gobierno del mundo. Siguen creyendo que nuestro continente, con su cultura milenaria y civilizadora, de los demás pueblos del planeta, no puede abdicar todavía de su misión histórica.

Destruída Alemania, era natural que Francia tomara la iniciativa. Los promotores del plan Schuman se han planteado el problema y se han puesto a resolverlo de una manera que podría ser eficaz.

Pero es un problema demasiado complejo, demasiado hondo, para que una generación pueda solucionarlo. Trae muchos siglos de historia revuelta; mucho lastre de intereses y prejuicios; factores raciales, políticos, religiosos, culturales; naciones que se han ganado y afirmado su independencia y personalidad en luchas seculares y sangrientas. Algo irrenunciable.

Para no ir más lejos, ahí están Francia y Alemania mismas. Los galos son una rama de la raza teutónica, pero no han podido entenderse jamás con los germanos. Carlomagno pudo por un momento dominar estos últimos y formar un imperio franco-alemán. Como era cosa artificial, improvisada por la fuerza y producto de la civilización latino-francesa y del atraso de los pueblos germánicos, a la muerte del emperador se vino abajo. Ni la unidad de religión, un poco ficticia también, ni la sabia política de los grandes Pontífices fueron bastantes para unificar los esfuerzos impulsivos de las dos razas; ni para imponer la paz a sus instintos belicosos. Así, francos y germanos han seguido peleando encarnizadamente unos contra otros. Esto no ha sido óbice para que Europa prosperase y se engrandeciese. Sus diferentes naciones, envueltas en guerras constantes, separadas por cortos intervalos, o más bien treguas para reponerse y volver a la pelea, han realizado cada una por su lado sus hazañas y progresos maravillosos; conquistando y civilizando los demás pueblos del mundo. Nuestra España, sin dejar de tomar parte principalísima en las guerras europeas, supo llevar a otros continentes el exceso dinámico de sus habitantes.

¿Es que las guerras de los europeos entre sí han sido rémora o estímulo de sus progresos? ¿Quién sabe? El hecho de que el continente más guerrillero y luchador se haya impuesto a los demás, se haya civilizado a sí mismo y civilizado a las otras naciones, sugiere encontradas reflexiones. No nos metamos en ellas y volvamos a nuestro asunto.

Hoy es opinión de muchos, y muy entendidos, que sólo la reconciliación de franceses y alemanes pueda dar a Europa una cierta unidad y por lo mismo mantener su hegemonía espiritual en el mundo. Los eslavos caerían pronto en la órbita trazada por ellos, y los demás pueblos europeos tampoco hablan de oponer ahora mu-

(CONTINUA EN LA PAGINA NUEVE)

Espuma del DIA

LA LABOR DEL P. STEINBACH

Bing Crosby acaba de ser protagonista de una nueva película en la que se narran las peripecias de un misionero que en Kyoto proporciona alimentos a 1.200 familias y ha logrado ser popularísimo en todo el Japón. El hecho es auténticamente real y cuenta ese benemérito religioso. Se trata del Rvdo. P. Leo J. Steinbach, de la que hace cuatro años llegó a Kyoto y hubo de enfrentarse con una situación verdaderamente difícil. Por todas partes había miseria, hambre, desesperación. Los comunistas aprovechaban estas condiciones de vida mísera para organizar constantes manifestaciones y actos públicos en los que, invariablemente, aseguraban que ellos resolverían todos los problemas. Quien en verdad los ha resuelto ha sido el P. Steinbach, que se apresuró a organizar la Sociedad de San Vicente de Paúl y a reunir ropas, alimentos y donativos en metálico destinados a los sectores más humildes de Kyoto. Todos los sábados el religioso distribuye paquetes conteniendo alimentos y ropas entre 1.200 familias y algunas semanas todavía pudo hacer donativos especiales a los niños.

Ante las puertas de la iglesia de San Francisco Javier se formaban "colas" para recibir estos donativos que han hecho tan popular la figura del P. Steinbach. La película se titula "Kyoto, el sábado por la tarde.

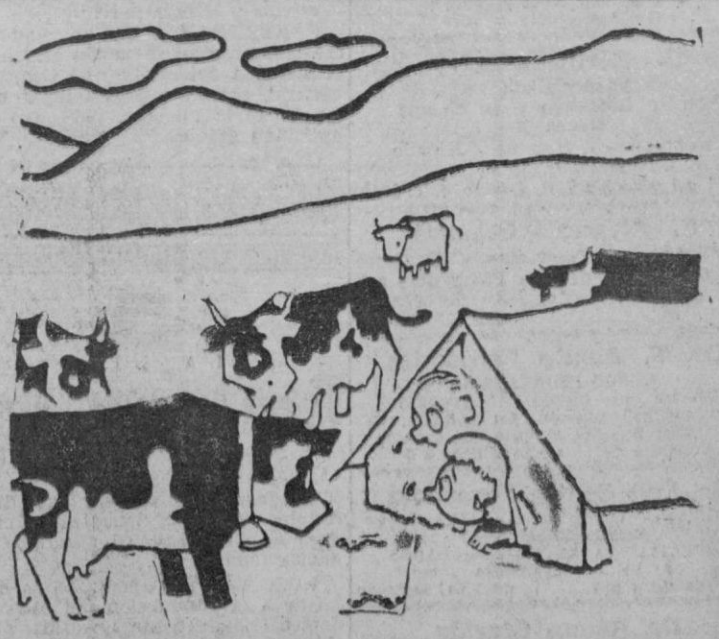

BLOQUEO

—¿Estás seguro de que la época de los pastos termina a fines de septiembre?

El "Talgo" hará también la línea Madrid-Barcelona

ZARAZOZA, 7.—Se anuncia que el tren "Talgo" será puesto en servicio en la línea Madrid-Barcelona una vez terminado el verano. Parece ser que se inaugurará este servicio en las vísperas de las Fiestas del Pilar.—CIFRA.