El Ideal Gallego

Año XXXV.—Núm. 10.731.—Avenida de Rubine, 16. LA CORUÑA, SABADO 15 DE SEPTIEMBRE DE 1951 Precio: 70 céntimos ejemplar

El acuerdo de paz con Alemania occidental será negociado rápidamente

Independencia, casi total, a cambio de su participación en la defensa de Europa

Adenaur considera acertada la decisión de los tres Ministros

WASHINGTON, 14.—LOS MINISTROS DE ASUNTOS EXTERIORES DE LOS TRES GRANDES, EN LA SESION CELEBRADA, DESPUES DE HABER VISITADO AL PRESIDENTE TRUMAN, HAN APROBADO LA CONCLUSION INMEDIATA DEL PACTO CON ALEMANIA O CONTRATO DE PAZ, POR EL QUE SE LE CONCEDE SU INDEPENDENCIA Y SE DETERMINA SU PARTICIPACION EN LA DEFENSA DE LA EUROPA OCCIDENTAL.—(EFE).

RAPIDEZ EN LAS NEGOCIACIONES

WASHINGTON, 14.—Los ministros de Asuntos Exteriores de los tres grandes han cursado a los altos comisarios aliados en Alemania instrucciones para que negocien el acuerdo de paz con el Gobierno de Bonn, lo antes posible.

La mayor parte de las sesiones de la mañana y de la tarde de ayer, jueves, estuvieron dedicadas a los planes para conceder a la Alemania occidental una independencia casi total a cambio de su pleno apoyo al esfuerzo de defensa de Europa occidental.—(EFE).

INMEDIATA INCORPORACION A LA DEFENSA EUROPEA

WASHINGTON, 14.—Los ministros de Asuntos Exteriores de Estados Unidos, Gran Bretaña y Francia han llegado a un acuerdo para la negociación de un convenio de paz con la Alemania occidental, que ponga fin a la ocupación y permita la participación alemana en la defensa del Occidente.

Esta decisión ha sido adoptada después de cinco días de conferencias entre el Secretario de Estado norte-

(CONTINUA EN QUINTA)

ACHESON

MORRISON

SCHUMAN

SE CONSIDERA INMINENTE UNA OFENSIVA AEREA ROJA EN COREA

Los aliados bombardearían Manchuria, si fuese desencadenada

CUARTEL GENERAL DE LA QUINTA FUERZA AEREA, 14.—Un ataque aéreo comunista a fondo significaría la supresión de las actuales restricciones de bombardear las bases comunistas en Manchuria, manifestó hoy el general Frank Everest, comandante de la quinta fuerza aérea.

Everest dijo que existen indicios crecientes de la inminencia de tal ofensiva aérea. En apoyo de su observación, el general Everest dijo que aumenta continuamente el envío de refuerzos aéreos a las tropas comunistas, y que existen en la aviación roja más de un millar de aparatos, especialmente cazas de reacción.—(EFE).

FRACASO UN FANATICO ATAQUE ROJO

CUARTEL GENERAL DEL VIII EJERCITO EN COREA, 14.—Una mortífera concentración de fuego aliado ha "segado" los vociferantes atacantes rojos en el sector oriental del frente de Corea en la jornada del viernes. La acción terrestre se ha centrado en los sectores donde hay tropas surcoreanas y de la infantería de marina norteamericana. Mientras, la aviación de las Naciones Unidas ha realizado su mayor número de salidas desde el mes de junio último.

Los rojos norcoreanos han lanzado una fanática carga en el sector oriental, en filas apretadas, contra la posición recién conquistada por los marinos norteamericanos, pero cayeron víctimas de los obstáculos de alambres espinosos, donde fueron deshechos materialmente. Al amanecer de hoy, las fuerzas norteamericanas llegaron a contar hasta cuarenta cadáveres en este sector. No hay cálculos sobre el número de bajas que los norcoreanos habrán podido arrastrar a sus propias líneas.

Más al Este, una unidad aliada se ha visto obligada a realizar una reti-

(CONTINUA EN QUINTA)

LA ESPOSA del Caudillo, en Santiago y Villagarcía

SANTIAGO, 14.—La esposa de S. E. el Jefe del Estado, doña Carmen Polo de Franco estuvo hoy en Santiago de Compostela. Procedía del Pazo de Meirás y la acompañaban los jefes de las Casas Civil y Militar, marqués de Huétor Santillán y teniente general Martín Alonso.

A su llegada a Santiago se dirigió a la Catedral, orando ante el Altar Mayor.

El alcalde de la ciudad, señor Otero Aenlle, ofreció a la ilustre dama el saludo de la ciudad y le hizo entrega para su nietecita de una medalla del Apóstol, como recuerdo de su presentación al Apóstol Santiago, realizada recientemente en la Catedral compostelana.

La medalla que le ofreció tiene la equivalencia de la de Hermano Mayor de la Archicofradía del Apóstol.

A continuación la ilustre dama continuó viaje hacia Villagarcía de Arosa.

A las ocho de la noche doña Carmen Polo de Franco regresó por Santiago, de paso para Meirás, recorriendo algunos establecimientos de la ciudad en los que efectuó compras.

El público, al reconocerla, le hizo objeto de una cordial acogida.

EN VILLAGARCIA

VILLAGARCIA, 14.—Durante la visita efectuada esta tarde por la esposa de S. E. el Jefe del Estado, doña Carmen Polo de Franco, estuvo en el Monte Lobeira, en cuya cúspide se proyecta erigir un monumento al Sagrado Corazón de Jesús.

La ilustre dama almorzó en el domicilio de los señores de González Garra, concurriendo, igualmente invitados, los marqueses de Huétor Santillán, el teniente general Martín Alonso, el gobernador civil y su esposa. A media tarde, doña Carmen Polo de Franco abandonó la ciudad.—(CIFRA).

Francia e Inglaterra solicitarán más ayuda norteamericana para el rearme

WASHINGTON, 14.— De fuente autorizada se declara que los ministros de Hacienda de Gran Bretaña y Francia expusieron esta mañana en la reunión de los ministros de Asuntos Exteriores de las tres potencias la relación entre el rearme y la situación económica y presupuestaria de sus países respectivos. Se sabe que el Subsecretario norteamericano de Defensa, William Foster, antiguo Administrador de la ECA, apoyó las afirmaciones de los ministros de Hacienda de que la economía europea no se debe poner en peligro para el rearme y se deberá prestar una ayuda norteamericana suficiente.

Este problema se tratará detalladamente en la Conferencia de Ottawa. Se tiene entendido que Gran Bretaña y Francia pedirán:

1.—Pronto pago en dólares para los gastos de los soldados norteamericanos en los países occidentales europeos.

2.—Que el Departamento de Defensa norteamericano haga pedidos de equipos y armas en la Europa occidental.

3.—Que los Estados Unidos dediquen el máximo posible de dólares al programa de ayuda militar mutua de las naciones atlánticas.

4.—Que los Estados Unidos faciliten dólares para la construcción y reparación de aeródromos y vías de comunicaciones necesarios para las fuerzas atlánticas.—(EFE).

Pío XII habla de los problemas de la juventud y de la vida religiosa

CIUDAD DEL VATICANO, 14.—En la mañana de ayer, el Padre Santo recibió en Castelgandolfo a las asistentes al Congreso de Religiosas Educadoras en número de casi cien, en representación de las Ordenes y Congregaciones religiosas dedicadas al Apostolado de la Escuela y a la educación.

El Padre Santo pronunció ante ellas un elevado discurso, en el que se ocupó de los problemas de la educación. Ya sabéis por penosa experiencia que la religiosa educadora —dijo, entre otras cosas el Papa— y la joven de hoy, ya no se entienden bien; esto no es un fenómeno particular de vuestro oficio. A vuestras profesoras y a menudo a los mismos padres, las cosas no les salen mejor. En efecto, no se trata tan solo de una frase vacía cuando se dice que la juventud ha cambiado, que es algo muy diferetnte. Tal vez el motivo central de esa diversidad de la juventud de hoy es la forma objeto de frecuentes observaciones y lamentaciones. La juventud es irreverente para con muchas cosas que antes, desde la niñez, y

(CONTINUA EN QUINTA)

El maestro Guerrero en gravísimo estado

MADRID, 14.—Se encuentra enfermo de algún cuidado el popular maestro Guerrero, que está postrado en el lecho desde el pasado lunes, después del homenaje que le fué ofrecido en Toledo. En la tarde de hoy han celebrado consulta varios eminentes médicos que asisten al popular compositor toledano, presidente de la Sociedad General de Autores de España.—(CIFRA).

* * *

MADRID, 14.—El maestro Guerrero se ha agravado considerablemente en las primeras horas de esta noche y ha sido trasladado, en estado de mucha gravedad, al sanatorio Ruber.—(CIFRA).

* * *

MADRID, 14.—El doctor Cardenal ha visitado a media noche al maestro Guerrero y manifestó que, dentro de la gravedad, ha experimentado ligera mejoría.

En octubre será convocado el parlamento japonés para ratificar el tratado de paz

TOKIO, 14.—El Parlamento será convocado a mediados de octubre en sesión extraordinaria con el fin de ratificar el tratado de paz y el pacto de seguridad entre Japón y Estados Unidos, firmados en San Francisco, según se anuncia de fuente competente. En lo que se refiere a los "acuerdos administrativos" para las aplicaciones del pacto de seguridad, serán llevados a la práctica en secreto.

El secretario general del partido socialista ha pedido la disolución del Parlamento antes de la ratificación del tratado, para que se pueda tener la seguridad, por medio de nuevas elecciones, de si la nación está a favor del tratado de paz.

Los observadores políticos consideran que es poco probable que el presidente del Consejo, Mshida, acceda a este deseo de los socialistas, puesto que en la actualidad dispone de una sólida mayoría en la Cámara.—(EFE).

UNA CONFERENCIA SCHUMAN-MORRISON

LONDRES, 14. — El ministro de Asuntos Exteriores francés, Robert Schuman, ha propuesto al secretario del Foreign Office, Herbert Morrison, la celebración de una conferencia para estudiar los problemas que interesan a los dos países, según se anuncia esta mañana de fuente generalmente bien informada. Se añade que la propuesta ha sido bien acogida en los círculos competentes de Londres. La conferencia podría celebrarse en Londres, aunque es más verosímil que sea en París, a donde el secretario del Foreign Office ha de trasladarse en noviembre para asistir a la Asamblea General de las Naciones Unidas.—(EFE).

Nueva avioneta construída en España

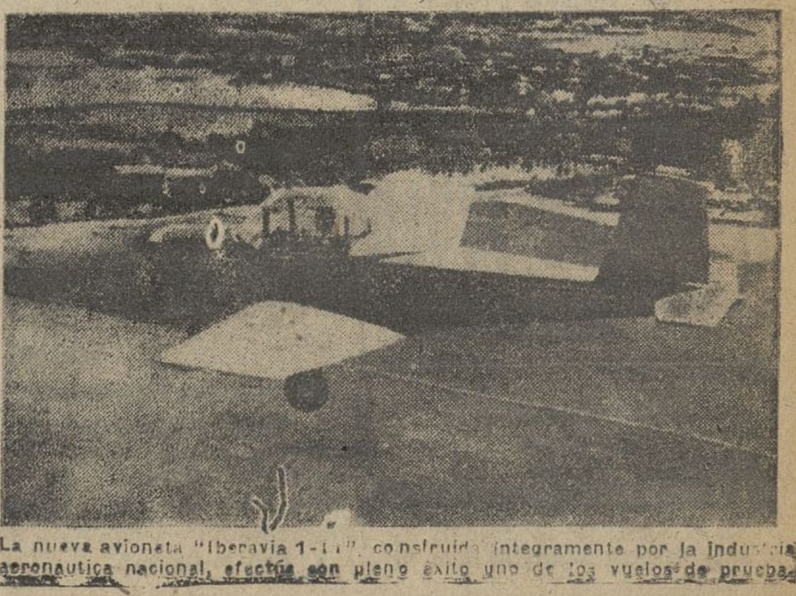

La nueva avioneta "Iberavia 1-11", construida íntegramente por la industria aeronáutica nacional, efectúa con pleno éxito uno de los vuelos de prueba.

Calificación moral de los espectáculos de hoy

TEATRO

Nosotros, ellas y el duende (3).

PELICULAS

Traición (3).
La reina del Oeste (2).
Festival en Méjico (3).
Oliver Twist (2).
El mercader de esclavas (3).
El pequeño lord (2).
Julia se porta mal (3).
Fuego en la nieve (2).
San Francisco (3).
La rival (3).
Muchachas en libertad (3).
Salomé, la embrujadora (3).
A volar, joven (3).
La conquista de un reino (2).
El burlador de Castilla (3).
La isla perdida (3).

LAS FIESTAS

Esta noche, a las once, se celebrará una gran verbena popular en la Plaza de María Pita.

Centro Cultural y Deportivo de los Castros

Hoy, sábado día 15, de once noche a la madrugada, en el Parque-Pista de Los Castros

GRANDIOSA VERBENA

en honor de sus socios y familiares, amenizada por la **"Orquesta Oriente"** y su animador **Pucho Boedo.**

CINE

Savoy.-"La reina del Oeste"

La película que ayer presentó el Savoy en su pantalla nos da la impresión de que no ha llegado a alcanzar la meta, más ambiciosa, que se propusieron sus productores.

Se trata de un notable intento de revista de gran estilo que, salvo en algunos trozos, se limita a una serie de números musicales, alegres y divertidos, pero que no llegan a la calidad precisa para una gran producción. Algunas escenas circenses están plenamente conseguidas por la amplitud de medios y el alarde decorativo a que nos tienen acostumbrados esta clase de producciones.

El papel principal recae en la magnífica Betty Hutton, que en esta ocasión carece de un cometido a la altura de sus méritos. Los otros papeles, a cargo de Howard Keel, Louis Colhern y J. Carrol Naish, muy discretos.

La fotografía es buena, de un tecnicolor agradable, y la cámara está bien llevada durante toda la película.

Preparación de los exteriores de "Alba de América"

ALICANTE, 14.—Han llegado a esta ciudad el operador cinematográfico Alfredo Bralley y el ayudante de dirección Fortunato Bernal, para preparar el rodaje, en Alicante y Benidorm, de los exteriores de la película "Alba de América", que va a constituir la réplica adecuada al "Cristóbal Colón" británico, que tan denigrantemente ha adulterado y falseado la verdad histórica. Se anuncia que el director, Juan de Orduña, y más de 65 actores, entre los que figuran los principales protagonistas, llegarán mañana, y que el rodaje de exteriores comenzará el martes.

También se encuentra en Alicante el director del Museo Naval, don Julio Guillén, bajo cuya dirección ha sido construida en esta capital una reproducción exacta de la carabela "Santa María" para el rodaje de este film.

Se proyecta estrenar esta película el próximo día 12 de octubre, fiesta de la Hispanidad.

Para las tomas de exteriores del film han llegado al puerto alicantino dos buques de guerra de la Escuadra española.—(CIFRA).

Aurora Bautista triunfa en La Habana

Días pasados salió para La Habana Aurora Bautista, con el fin de asistir en aquella ciudad al estreno de la película "Pequeñeces". Ahora llegan noticias, por cablegrama, del enorme éxito alcanzado por esta película al ser proyectada en el suntuoso cine Payret.

Además, la presencia de Aurora Bautista fué acogida con una gran ovación y aplaudida en varios momentos de la película. Después, al final, el selectísimo público que llenaba el local en esta sesión especial, a beneficio de la Liga contra el Cáncer, felicitó efusivamente a la estrella.

"CENTRO DEPORTIVO DE SANTA LUCIA"

Hoy, sábado, a las once de la noche
GRAN VERBENA

amenizada por la ORQUESTA GUILIADES, con su sin par animadora FINITA GAY.

Liceo de Artesanos de Monelos

Esta noche, a las ONCE, celebrará esta Sociedad, en su Parque-Pista, una GRAN VERBENA, en honor de sus socios y familiares, amenizada por la ORQUESTA FINISTERRE.

HOTEL FINISTERRE

HOY, SABADO, DIA 15, A LAS 11'30 NOCHE

GRAN FIESTA EXTRAORDINARIA

TEATRO ROSALIA CASTRO

HOY

¡UNA PELICULA INOLVIDABLE QUE TODA LA CORUÑA ESPERA VOLVER A VER!

El pequeño lord

CON

FREDDIE BARTHOLOMEW, MICKEY ROONEY, DOLORES COSTELLO y C. AUBREY SMITH

TOLERADA MENORES.

Funciones: 3'45, 5'45, 8 y 11

Teléfono 4541 **CINE PARIS** Funciones: 4, 6, 8 y 11

La película que asombró al mundo por su fastuosidad y esplendor

LA MAS GRANDIOSA OBRA ESPECTACULAR QUE HA SALIDO DE LOS ESTUDIOS DE HOLLYWOOD

Autorizada mayores.

CINE AVENIDA

HOY INAUGURACION de la TEMPORADA de GRANDES ESTRENOS

Los sueños románticos de una joven desposada, traicionados por su esposo,

Bella y joven, cometió el trágico error de amar a un malvado.

4, 6, 8, 11. Autorizada para mayores

DESDE

EL DIA 21

TEATRO COLON

OFRECERÁ A VD. UN ESPECTÁCULO INOLVIDABLE

LO QUE EL VIENTO SE LLEVÓ

PRODUCCIÓN David O. Selznick EN TECHNICOLOR, PRESENTADA POR Metro-Goldwyn-Mayer

Reserve sus localidades

PARA LA SESIÓN DE ESTRENO Y 6 DIAS SUCESIVOS

HORARIO DE LAS SESIONES: 5½ TARDE, 10 NOCHE
DOMINGOS Y FESTIVOS:
MATINALES A LAS 10 h.
PRECIO DE LAS LOCALIDADES: DESDE 15 PTAS

ESTA PELÍCULA NO SERÁ EXHIBIDA EN NINGÚN OTRO LOCAL DE LA CORUÑA DURANTE LA PRESENTE TEMPORADA

DESDE EL LUNES, DIA 17, SE PONDRAN A LA VENTA LAS LOCALIDADES, A LAS

Horas de; 11 a 2 y de 4 a 10

CINE HERCULES

Jeanette Mac Donald, Clark Gable, Spencer Tracy

en la apasionante película

METRO GOLDWYN MAYER

San Francisco

Un drama emocionante en la ciudad azotada por un terremoto

A las 6, 8'15 y 10'45

Autorizada mayores

IDEAL CINEMA

HOY.—Sesiones a las:

6 - 8'15 y 10'45

Reirá como nunca viendo al genial cómico CANTINFLAS, en

A VOLAR JOVEN

Dinamismo, hilaridad y emoción...

(Tolerada menores).

En Madrid se vende

El Ideal Gallego

En el Kiosco de la Avenida de José Antonio, frente al núm. 27

CARTELERA DE ESPECTACULOS

KIOSCO HOY

ALTO: 4, 6, 8 y 11

PRIMER REESTRENO

¡Piratas en el Mediterráneo!
¡Apasionantes aventuras!

El mercader de esclavas

ANNETE BACH

(Autorizada mayores)

En el CAFE, a las 8 y 11

REAPARICION de la gran ORQUESTA AMBAR

con su nuevo repertorio de música moderna

SANTA MARGARITA

A las 6, 8'15 y 11

La película más emocionante de la gran marca METRO

Fuego en la nieve

Tolerada.

Van Jhonson - Ricardo Montalbán

Espectacular y grandiosa

Para suscripciones a EL IDEAL GALLEGO dirigirse en SARDINEIRO DE ARRIBA, a "Casa de Leston",

CINE MONELOS

Greer Garson - Walter Pidgeon

en su primera película cómica Metro Goldwyn Mayer

Julia se porta mal

Las chispeantes aventuras de una corista en un aristocrático ambiente

A las 6, 8'15 y 10'45

Autorizada mayores

Localidades desde 0'75

GRAN CINE CORUÑA

HOY, EXITO CLAMOROSO

"Metro Goldwyn Mayer" presenta un verdadero castillo de fuegos artificiales, a todo color

Festival en Méjico

(En tecnicolor)

Canciones, alegría, bellezas juveniles

JOSE ITURBI, WALTER PIDGEON, JANE POWELL

3'45, 5'45, 8, 11 Tolerada para menores

PUEDE USTED ADQUIRIR EL IDEAL GALLEGO Desde las primeras horas de la mañana en todos los puestos de periódicos de la región

CINE FINISTERRE

INAUGURACION DE LA TEMPORADA DE GRANDES EXITOS

HOY, a las 6'15, 8'15 y 11

RIGUROSO ESTRENO EN LA ZONA de la maravilla en TECNICOLOR

La isla perdida

Jean SIMMONS - Donald HOUSTON

(Autorizada mayores).

HOY, EN ELEGANTE

CINE EQUITATIVA

A las 4'15, 6'15, 8'15 y 11

La obra de éxito sin igual en el mundo entero, que pone en carne viva el peligro de la juventudd

MUCHACHAS EN LIBERTAD

de un realismo sincero y noble, conmueve, apasiona, emociona y enseña

(Autorizada mayores).

En MALPICA se vende EL IDEAL GALLEGO en el kiosco de Plácido.

CINE CIUDAD

HOY, a las 6, 8 y 11

La conquista de un reino

MARIA MONTEZ,
DOUGLAS FAIRBANKS Jr.

La era de oro de las aventuras relatadas con realismo impresionante

Tolerada menores

CINE GOYA

HOY, EXITO CUMBRE

La más emocionante obra de CARLOS DICKENS

Oliver Twist

ROBERT NEWTON, ALEC GUINNESS

4, 6, 8, 11. Tolerada para menores

SAVOY

HOY: Inauguración de la temporada de GRANDES ESTRENOS

METRO G. MAYER presenta

¡El espectáculo más atractivo del año!

La reina del Oeste

(En tecnicolor)

BETTY HUTTON - HOWARD KEEL

4, 6, 8, 11. Tolerada para menores

LA CORUÑA y sus noticias

AYER

Durante toda la tarde, un grupo de motos numeradas fué dueño del centro de la ciudad. Mucho público presenció el desfile frenético de las máquinas, que llenaban de ruido y de pánico las amplias avenidas urbanas. Menos mal que las gentes se sintieron protegidas por unos muros de paja que parecían resistentes. Por fortuna, no hubo que ponerlos a prueba.

Fuera de este acontecimiento deseado, que hoy tendrá su segunda parte, el día transcurrió sin otros motivos de sobresalto ni de diversión. Y es que ya estamos agotando todas las resistencias a lo festero. Son muchos meses, entre preparativos y realizaciones de holgorios. La comisión de fiestas debe de estar agotada en sus existencias de materia gris y mineral, después de tanto cavilar para ofrecer cosas a los coruñeses y forasteros, que tanto van contando de nosotros.

El puerto también estuvo tranquilo. Vino un yate norteamericano, en viaje de turismo, con dos tripulantes.

Nada en el capítulo de sucesos, por lo que a la capital se refiere. En un lugar del Ayuntamiento de Culleredo murió un joven en accidente casual, mientras era reparado un camión.

Y para que no suframos demasiado cuando se oigan lamentaciones acerca del tiempo, tenemos a disposición de los amigos unas estadísticas de lo que ha sido el verano por ahí adelante: salvo en algunos puntos privilegiados, como Tenerife, donde hubo ciudadanos que hasta murieron achicharrados, las noticias del centro de Inglaterra son que no se recuerda un estío en que lloviera tanto ni se cazaran los catarros un día sí y otro no; por el continente europeo apenas se ha visto un traje claro y los modistos empezaron a lanzar modelos de otoño desde el mes de junio. En La Coruña, siquiera, nos cuentan que un joven anduvo el otro día en mangas de camisa casi once minutos cerca de Riazor. Y todavía vive.

Donativos para las dos niñas que necesitan estreptomicina

El señor cura párroco de Santo Tomás Apóstol, nos da cuenta de que ha recibido varios donativos para las dos enfermas, necesitadas de estreptomicina, y que habitan en la calle del Cantábrico, 13.

Un católico ha enviado un gramo de estreptomicina; un joven de A. C., un gramo; don Casto de Dios Tobío, tres gramos; una joven de A. C., 10 pesetas; un católico, 25; una madre católica, 15; una señora de A. C., 25; un caballero, cuatro gramos de estreptomicina; un católico, tres gramos; otro caballero católico, 750 pesetas; una señora, 10 pesetas; una persona católica, 10; recogidas por un joven en la oficina, 75; unos oficinistas, 30.

A todos muchas gracias por su generosidad.

LEA
EL IDEAL GALLEGO

LA URBE

UNA ESTATUA

Los canteros labran parsimoniosamente las piedras que han de servir de pedestal a la estatua de don Eusebio Da Guarda. Me dicen que muy pronto contemplaremos nuevamente la efigie del inolvidable protector de la ciudad alzarse, con el mismo gesto de tribuno del siglo XIX, en la plaza de Pontevedra. No en el centro de la plaza, en el sitio de honor que corresponde al señor que tan generosamente se mostró con La Coruña, sino en un rincón apartado, sin gracia ni perspectiva y sin horizontes que tan gratos le serían a quien indudablemente amó mucho las cosas bellas y sencillas.

No creo equivocarme al pensar que don Eusebio Da Guarda fué un hombre de paz, un trabajador de costumbres y gustos sencillos. Por eso no creo que le será grato el ruido de las máquinas y el estampido de las armas... Más, muchísimo más, amaría el sosiego de un jardín florecido, con algún rumor de aguas claras, jorgear de pájaros y cantos y bullicio de la chiquillería. La misma estatua, de ademán tribunicio, igual que todas las que se construyeron en el pasado siglo, nada dice del carácter de este hombre que quiso donar su fortuna a obras de cultura y caridad. Mejor le gustaría ver reflejada la luz espiritual de sus ojos y la paz de suconciencia de hombre que amaba a los humildes, en un busto pequeño, de líneas serenas, en el que la frente fuera como un paisaje o un horizonte en calma. Y ese busto escondido, como una violeta, en un paraje de árboles y flores, junto a un banco en el que algunos hombres cansados, o alguien que adoleciera de algún quebranto o un imaginativo, se parase a meditar, a pensar, o a soñar...

Por eso, cuando se habló de la estatua de don Eusebio Da Guarda, el glosador de La Urbe sugirió estos pensamientos y estas ideas que, a su juicio, riman amorosamente con el auténtico carácter de aquel hombre generoso y sencillo. Y aun creo que estamos a tiempo de complacerle en este anhelo que, si él pudiera, nos declararía en su habla serena y pausada. La lepita y el gesto de embaucador de masas liberales, con que aparece inapropiadamente en la estatua que ahora se trata de colocar sobre un pedestal nuevo, no infundían el respeto, y menos el amor y la admiración, que debemos a este grande hombre. Y es, precisamente, rendirle un homenaje, adecuado y permanente, lo que el Municipio y todos los coruñeses queremos. Busquemos, por lo tanto, los medios más idóneos y eficaces.

Para mi no hay duda; yo se que si don Eusebio Da Guarda pudiera hablar repudiaría, señorial y enérgicamente, este proyecto y que, en cambio, pediría algo más sencillo y acorde con sus sentimientos. El rumor de las flores y el bullicio de los pequeños, hallarían en el corazón de don Eusebio un eco amoroso y complacido y serían el mayor arrullo para sus horas de eternidad.

Centros oficiales

GOBIERNO CIVIL

VISITAS

Ayer recibió el gobernador civil de la provincia las siguientes visitas:

Directivos de la Caridad de San José, don Alfonso Castañer Casasnovas, Comisión de Inválidos Civil, Comisión de Fiestas de la Ciudad Vieja, don Eugenio Guillén, don Manuel Sánchez Rocha, Superiora de las Hermanitas de los Pobres.

REGISTRO CIVIL

JUZGADO MUNICIPAL NUMERO 2

Nacimientos: José Jesús Marcelo Rodríguez, Jorge García López, María Pena García, Enrique Míguez Sánchez y Ricardo Núñez Alvarez.

NUESTRA FE

SANTO DEL DIA

San Valeriano, Mártir

En la diócesis de Chalons, San Valeriano, por orden del presidente Prisco, fué colgado y descarnado cruelmente con garfios de hierro, y viéndolo, no obstante, firme en confesar a Cristo con ánimo alegre e intrépido, publicando sus alabanzas, lo mandó degollar.

CULTOS

CAPILLA DEL PERPETUO SOCORRO (PP. Redentoristas). — Mañana celebra esta capilla los cultos en honor de la Virgen del Perpetuo Socorro su archicofradía. Por la mañana, las misas de comunión general a las ocho y nueve. Por la tarde, la función comienza a las siete y media. Predica el P. Llamero.

SANTO DOMINGO. — Mañana, tercer domingo, es la fiesta mensual de la V. Orden Tercera y Cruzada Misionera. La misa de comunión general, a las nueve, y a las once, la radiada para los enfermos. Los cultos solemnes vespertinos con sermón y procesión eucarística, comienzan a las ocho.

Las de "Cruzada Misionera" asistirán todas a la Junta de las siete y media de la tarde.

Junta del Rosario.—Es el jueves, 20, a las ocho.

SAN NICOLAS. — Mañana, festividad de los Dolores Gloriosos de la Santísima Virgen de los Dolores, celebrará su Congregación los cultos siguientes: a las 8'30, misa rezada y comunión; 12'30, misa cantada y Exposición de S. D. M.; a las 8 de la tarde, ejercicios con sermón y Salve popular.

Jubileo.—Con motivo de esta festividad todos los fieles pueden ganar indulgencia plenaria tantas cuantas veces visiten este templo desde las doce de la mañana de hoy hasta las doce de la noche de mañana previas la confesión y comunión, todas ellas aplicadas a las Almas del Purgatorio.

SAN JORGE.—Mañana, día 16, comenzará en esta parroquial la novena en honor de Nuestra Señora de la Merced. A las ocho, misa con rezo de la novena, y a las siete y media de la tarde, cultos, con Exposición de Su Divina Majestad, y sermón a cargo del Padre Angel Martínez Velasco, redentorista.

La matrícula para el Examen de Estado

SANTIAGO, 14.—Desde el día 10 al 22 del mes actual pueden verificar la matrícula para Examen de Estado. Deberán presentar los siguientes documentos: libro de calificación escolar, instancia dirigida al Magnífco y Excelentísimo señor Rector y una fotografía tamaño carnet.

No se admitirá ninguna matrícula condicional.

DESDE MADRID

LA PREPARACION PARA EL INGRESO EN LOS CUERPOS DE ADUANAS

La Escuela Oficial de Aduanas es el organismo docente donde los funcionarios periciales de este Cuerpo del Estado reciben la preparación técnica correspondiente al ejercicio de su misión.

El ingreso en esta Escuela Oficial se verifica mediante exámenes en los que se acreditan los conocimientos previos exigidos, conomientos que se suelen adquirir en establecimientos privados, que suelen ejercer esta enseñanza con más o menos especialización.

La convocatoria de ingreso en la Escuela Oficial de Aduanas se verifica anualmente.

Cuerpo complementario en los servicios de las aduanas españolas y en relación de los organismos con ellas relacionados, es el llamado Administrativo. En éste se ingresa directamente, sin pasar por la Escuela Oficial, con una simple preparación adquirida en una academia particular y acreditada mediante unas oposiciones públicas. Regularmente, el aspirante realiza esta preparación en unos dos cursos; entonces el pericial ha de permanecer dos años en la Escuela oficial; el administrativo pasa inmediatamente a prestar servicio.

Los funcionarios de Aduanas disfrutan un régimen económico ventajoso, que hace muy deseable el acceso a entrambos escalafones, pues las gratificaciones que perciben, unidas al sueldo, constituyen remuneración interesante.

En Madrid existe una Academia conocidísima y antigua en la preparación para Aduanas; la Academia Yturriaga-Aguirre, establecida actualmente en la calle de Sandoval número 8. Resultaría pesado dar ni siquiera una ligera estadística de los numerosísimos alumnos de la Academia Yturriaga-Aguirre ingresados en los Cuerpos Pericial y Administrativo durante el último cuarto de siglo; e igualmente resultaría interminable consignar las veces que sus alumnos han obtenido los primeros números en las clasificaciones. Puede decirse con toda exactitud que en sus veintisiete años de funcionamiento cada convocatoria de exámenes ha constituido un éxito insuperado para la Academia Yturriaga-Aguirre, y con esto queda definida la actuación del centro preparatorio de Sandoval, 8.

Aparte lo que puedan influir, e influyen, la organización de los estudios y el mecanismo de las clases, lo decisivo en el magnífico resultado de la preparación de la Academia Yturriaga-Aguirre estriba en el trabajo de su equipo de profesores, que a una probada competencia unen su infatigable laboriosidad, su entusiasmo por la preparación.

En los primeros días del mes actual han dado comienzo las clases del nuevo curso, que promete verse muy concurrido, dadas las plazas convocadas.

Sociedad

PRIMERA COMUNION.—En la capilla de las Siervas, recibió por vez primera el Pan de los Angeles, de manos del R. P. Manuel Carreras, comendador de la Orden de la Merced en San Sebastián, el niño Constantino Paz Roura, quien recibió muchos plácemes, así como su madre, doña María Roura, viuda de Paz y Ceballos de Escalera.

VIAJEROS.—Con el fin de realizar las compras de las últimas novedades, para la temporada, ha salido directamente en avión para Barcelona nuestro buen amigo, don Antonio Solla, propietario de los Almacenes Solla.

SUCESOS

UN HOMBRE MUERTO POR UN CAMION

Ayer resultó muerto en el lugar conocido por El Casal-Sésamo, del ayuntamiento de Culleredo, el vecino de Celas, José Fuentes Balbás, de 24 años, jornalero, el cual fué víctima de un accidente producido por un camión, cuyo conductor, Benigno Uzal Cardo, ha sido detenido por la Guardia civil de Sigrás, quien lo puso a disposición del Juzgado de Paz de Culleredo.

Según referencias, parece ser que las circunstancias que concurren en el accidente son puramente casuales.

HERIDO EN UNA PLAYA

Ayer, al intentar saltar de una roca a otra en una playa de la localidad, se produjo fuertes contusiones en ambos pies, con probable fractura del calcáneo izquierdo, Benjamín Martínez Alvarez, de 28 años, que vive en Barrera, 25, segundo.

En la Casa de Socorro del Hospital, donde fué curado, calificaron su estado de pronóstico reservado.

¡Vd. tampoco está asegurado!

HAGA HOY LO QUE PUEDE SER TARDE MAÑANA...

LA PATRIA HISPANA S. A. DE SEGUROS MADRID

Vida - Incendios - Accidentes de todas clases - Responsabilidad Civil - Robo - Transportes - Cristales, etc. etc

Fundada en 1916

LA PATRIA HISPANA — Serrano, 12 MADRID

Autorizado por la Dirección Gral. de Seguros, 25 - 11 - 50

LOS PUERTOS

Entraron: "Justo", de Vigo, en lastre, y "Cabo Sacratif", de Gijón, con carga general.

Salieron: destructor "Huesca", para la mar; "Lolina", para Bilbao, con carbón; yate americano "Grey Dawn", de Ferrol, para Gibraltar, con dos tripulantes. Desplaza 13 toneladas y realiza un viaje de turismo.

* * *

MAREAS PARA HOY.—Pleamares: a las 3'48 h. 3'95 m. y a las 16'8 h. 4'01 m.

Bajamares: a las 10'6 h., 0'52 m. y a las 22'26 h. 2'47 m.

"Salus Infirmorum" abre un nuevo curso para enfermeras

Acercándose ya la fecha de las tareas académicas para el nuevo curso 1951-52, la Hermandad "Salus Infirmorum", continuando la labor con tan buenos auspicios comenzada el año pasado, abre una nueva convocatoria. Próximamente se anunciará la fecha y lugar de inscripción de matrícula.

ANUNCIESE EN
EL IDEAL GALLEGO

EDITORIAL

Unidad de los católicos

El Papa acaba de clamar una vez más acuciando a la unión en la defensa de los derechos ineludibles de Dios. "Oportuna e inoportunamente" como indicaba San Pablo, no deja de llamar a la conciencia cristiana del mundo. Y ahora, con motivo del 1.500 aniversario del Concilio de Calcedonia contra el monofisismo, ha publicado un nuevo llamamiento en su encíclica "Sempiternus Rex" que es un aldabonazo más a los corazones aún vacilantes.

Asiste el mundo actual a una lucha enconada de los enemigos de Dios. Lucha organizada. Lucha de masas y de cerebros. Lucha científica. Vivimos una era de grandes organizaciones; de enormes colectividades; de adelantos gigantescos debidos a la labor aunada de multitudes de científicos, de sabios, de intelectuales y de simples obreros. Ese mundo camina hacia grandes cosas para el bien o para el mal. Según se incline, la actividad de masas en que está metido.

Y en ese momento--acaso como hierba mala que nace en los campos de las grandes cosechas--la mala hierba del materialismo marxista profundamente impregnada de un panteísmo ateo que deifica al Estado y escupe contra Dios, trata de lanzar a la Humanidad en grandes organizaciones de bloque, hacia el abismo del naganismo feroz; del genocidio multitudinario; del asesinato de razas enteras y del desarraigo de todo lo que sea culto al Creador.

Esto es cierto. No es una entelequia ni una idea medrosa para asustar timoratos. Es la realidad de organizaciones gigantescas de alcance mundial que absorbiendo Gobiernos y pueblos lleva a la Humanidad a la esclavitud de Satanás; a la soberbia de la vida; y el Papa una vez más pide a los cristianos del mundo que luchen contra ella en la misma forma moderna con las mismas armas de la era moderna en que vivimos: con la unidad de masas: unidad internacional: seguridad de lucha igual con enemigo igual en cualquier lugar del globo. "Que nadie presente obstáculos a la obra de Dios que nadie la descuide", dice el Papa en llamamiento angustioso. El clamor de tantos mártires como sufren persecución inaudita en todo el mundo--desde el telón de acero hasta Siberia: es un llamamiento sublime y dramático que Dios hace por medio de ellos. ¡Y ay de quien lo desoiga o lo descuide! Que Dios exige lo que es suyo y la sangre de tantos mártires clama venganza.

El llamamiento del Papa viene en momentos cada día más angustiosos. España sabe ya por experiencia de persecuciones y de luchas. Acaso por no haber sabido oponerse unida en una sola bandera--la de la ley de Dios--antes de la llegada del marxismo tuvo después que sufrir las consecuencias del asalto del materialismo marxista y a dos dedos estuvo de perecer en él. ¿Nos servirá de lección para el futuro? Porque el enemigo está ahí; a nocos centenares de kilómetros de nuestras fronteras. Y hoy el mundo es pequeño. Vivimos en la gran era de la solidaridad humana mundial en que no hay distancias ni casi razas: el mal o el bien llega presto para todos. Hay que saberlo ganar.

EL VERANO, EN LONDRES, CAE A VECES EN JUEVES

Amenísimo reportaje sobre la vida en la capital inglesa, en

"LETRAS"

NUMERO DE SEPTIEMBRE

una buena digestión... con ELIXIR ESTOMACAL SAIZ DE CARLOS

ESTUDIE POR CORRESPONDENCIA TAQUIGRAFIA·ORTOGRAFIA

PIDA FOLLETO GRATIS

ACADEMIA CCC

·APART. 108 SAN SEBASTIAN·

España es el país menos materialista de Europa

Y el mejor amigo de Norteamérica

Los yanquis dirigen cartas entusiastas a los periódicos, a su regreso de España

CRONICA DE WASHINGTON POR **MANUEL CASARES**

WASHINGTON, 14.-- (CRONICA RADIOTELEGRAFICA DEL ENVIADO DE LA AGENCIA EFE, ESPECIAL PARA "EL IDEAL GALLEGO") (PROHIBIDA LA REPRODUCCION).

De nuevo vamos a ocuparnos del "New Work Times". Como recordaba en una crónica anterior, más exacto sería decir que se trata de una controversia de dirección única. Desde 1936 casi hasta la fecha, la pretendida controversia salió solo de un sector. Realmente, desde el primer día de la guerra civil española, una masa izquierdista que un día gozó de gran predicamente se lanzó contra España en una furibunda propaganda que no dejó sitio a la más mínima probabilidad de discusión honrada. En los años trágicos comprendidos entre 1936 y 1945 todo aquel que pretendía discutir con honradez, era aplastado con ferocidad salvaje. Ha sido necesario que el comunismo enseñase su zarpa con toda su bestialidad para que alguien se haya atrevido a pensar en voz alta.

Todavía, al parecer, el "New York Times" no se ha enterado de esa realidad. Por si acaso le sirviera de ilustración, podía leer dos cartas que publica la revista "News-Week". Una de ellas dice: "Por haber regresado recientemente de un viaje a través de España, leí con particular interés su artículo del 7 de agosto y su entrevista con Franco. Fué un placer leer una información sobre España exenta de rencor. Les felicito". Esta carta la firma John Cyles.

SACO LA CONCLUSION DE QUE NUESTRO MEJOR AMIGO ES ESPAÑA

La otra dice: "Su reciente informe sobre España fué un buen ejemplo de noticia constructiva y libre de prejuicios. Relativamente, muy pocos norteamericanos tienen una apreciación verdadera de España, de su pueblo y de su importancia para nuestra seguridad. Esta afirmación está avalada por informaciones de primera mano. En 1949 estuve en Europa y visité varios países de aquel Continente. Saqué la conclusión, sobre el terreno, de que el mejor amigo de Norteamérica es España, no solo por ser el país que venció rotundamente al comunismo, sino por la falta relativa de materialismo en su carácter. Los españoles aparecen menos interesados en las comodidades materiales que otros europeos. Pero, sin embargo, ponen muy altas las cosas materiales como el honor personal y el nacional, la familia y la religión. Un millón de españoles murieron por sus creencias en la guerra civil. Además, en contraste con la falta de apreciación, desdeñó abierta hostilidad hacia Estados Unidos que se encuentra con frecuencia en otros pueblos europeos. En España existe un vivo interés y admiración por nuestro país. Y un pueblo, que por naturaleza y educación es de lo más amistoso y cortés del mundo, aparece particularmente así ante los norteamericanos, sobre todo después que uno ha viajado por otros puntos de Europa". La carta está firmada por Gerard Hugues.

HA DIMITIDO el Gobierno en Finlandia

HELSINKI, 14.—El primer ministro Urho Kekonen, que ayer presentó la dimisión, ha sido encargado de formar nuevo Gobierno. Kekonen pertenece al partido agrario.—(EFE).

Continúa la búsqueda del avión francés desaparecido

PERPIGNAN, 14.—Aviones y buques españoles y franceses prosiguen la búsqueda del avión francés que desapareció anteayer con treinta y nueve personas a bordo.

Se cree aquí que el avión fué sorprendido sobre el Mediterráneo por una violenta tormenta.—(EFE).

Acción conjunta para lograr la libertad del periodista norteamericano William Oatis

Fué acordada por los Ministros del Exterior de los "Tres Grandes"

WASHINGTON, 14.—Los ministros de Asuntos Exteriores de las tres grandes potencias han acordado adoptar una acción conjunta para conseguir que sea puesto en libertad el periodista norteamericano William Oatis, encarcelado en Checoeslovaquia bajo la acusación de espionaje, según se manifiesta de fuente diplomática. Se acordó que un esfuerzo combinado es la mejor forma de proteger a los ciudadanos occidentales de la intimidación comunista detrás del telón de acero.

Una de las últimas fotografías de William Oatis, el corresponsal de la Associated Press, condenado por el Gobierno de Checoslovaquia a diez años de cárcel bajo la acusación de espionaje

Aunque no se han especificado las medidas que han sido adoptadas, se tiene entendido que las potencias occidentales estudiaron los términos de represalias económicas conjuntas contra el régimen checoslovaco.—(EFE).

Asombro de un periodista norteamericano en Madrid

A su mujer le remuerde la conciencia pisar sobre la mullida alfombra y acostarse entre sábanas de hilo puro

WASHINGTON, 14. --(CRONICA RADIOTELEGRAFICA DEL ENVIADO ESPECIAL DE LA AGENCIA EFE, PARA "EL IDEAL GALLEGO")

Frederick Ottman, veterano reporter de la United Press y famoso columnista de la cadena Scrippshoward, tiene la virtud de saber recorrer el mundo contando lo que ve y sin molestar a nadie. Además, escribe con gracia. Tiene un formidable sentido del humor y una audiencia de millones de lectores. Ahora está en Madrid porque una oficina de turismo le informó que en España podía vivir en un castillo construido antes de Cristóbal Colón, que tiene ducha y está levantado en ladrillos color azul cielo. Pero en vez de ir a Oropesa, se instaló en el Hotel Palace, que considera lo mejor del mundo.

Según su primera crónica, lo más urgente que se le presentó, nada más que descender del avión en Barajas, fué la necesidad de una sesión de manicura para su esposa. Y explica el por qué, de la siguiente forma: "No habíamos bajado de la máquina volante cuando su mano la habían besado ya tres galantes caballeros, incluyendo al jefe de Policía. El jefe la besó dos veces: una al presentársela y otra al decir adiós. Yo no sé por qué el amo de la Policía de Madrid tenía que esperar un "Constellation" de Nueva York. Pero sí debo informar que fué el más amable que yo he visto no siendo en las películas. También debo decir que mi esposa ha dejado de usar guantes en España. Los lleva en la mano, y si alguien quiere besársela ya está ella preparada. No hay que esperar."

En el hotel, según cuenta después, tomaron lo mejor, pensando que lo mejor no era bastante para ellos. Pero afirma que esto fué de lo mejor. La habitación, con vistas a la fuente de Neptuno, tenía una alfombra en la que se hundían hasta el tobillo. Tejida a mano. A su esposa le pareció un delito el pisarla. Después miró a las camas y casi se desmayó. Las sábanas y almohadas eran de hilo puro. A ella le remordía el dormir en algo tan fino. A continuación, inspeccionó el cuarto de baño, con toallas del tamaño de mantas; midió una, dice, y se rebeló. Dijo que era un despilfarro horrendo el enviar una toalla así al lavadero después de usarla una vez, por lo tanto está secándose con unas toallas de la cara que son del tamaño de las que usamos en casa para bañarnos.

La descripción que hace de su primera comida en Madrid, en el jardín de un restaurant, es deliciosa. A los calamares los llama "pulpos enanos", y a las angulas "alevines de anguila". Una descripción de Madrid, corre a este tenor: "Madrid es una sorpresa agradable para nosotros. Los españoles pueden ser pobres con exageración, pero su capital es una ciudad inmaculada, con fuente derramando agua en cada plaza, flores en todos los rincones, y mgnificas construcciones. La mayoría de los españoles no entienden por qué desde la guerra no han visitado España más americanos. Nos hemos enfrascado con ellos en conversaciones sobre el Generalísimo Franco,

(Continúa en la siguiente plana)

Piccard salva a su esposa con unos automóviles de juguete

MINNEAPOLIS, 14. — El famoso hombre de ciencia, Jean Piccard, ha puesto sus conocimientos científicos en favor de su esposa, en un juicio al que fué citada por una demanda de daños en accidente automovilístico.

Piccard iba en el coche cuando ocurrió el accidente.

Al comenzar la vista, el profesor apareció con varios automóviles de juguete. Explicó al juez, haciendo uso de los modelos, cómo ocurrió el accidente y demostró que su esposa no había cometido ninguna falta.

El juez rechazó la demanda contra la esposa de Piccard y aprobó los razonamientos prácticos del profesor.—(EFE).

A. G. DE NUÑEZ, GESTOR ADMINISTRATIVO

ASCENSION GONZALEZ VICEN

Pasaportes y documentaciones para la obtención de pase de fronteras, apertura de establecimientos, libros de empresas, seguros sociales, licencias de pesca y caza, transferencias de automóviles, cupos de gasolina

REAL, 55 :-: TELEFONO 3957 :-: (C. N.º 276)

A. G. DE NUÑEZ

Agencia General de negocios legalmente establecida. Compraventa de fincas, importaciones y exportaciones negocios en general.

Jacometrezo, 14 - 2.º MADRID Teléf. 22 31 86

INGENIEROS INDUSTRIALES

PRINCIPE, 9. -- ACADEMIA ERGIO -- MADRID

Aprobados última convocatoria: Sres. Enguita, López, Herrero, Matos, García, Hernández, Tisner, Moreno, Martínez, Castro, Milla, Iglesias, Peón, Martín, Ayllón y Recuenco.

España triplicará este año la producción eléctrica de 193

Tienen que rebajar el alquiler y poner mejor mosaicos, por la feliz ocurrencia de un vecino

El Salvador, uno de los raros países donde los salarios subieron más que los precios

(Especial para EL IDEAL GALLEGO)

MADRID, 14. — El problema de la vivienda da origen a muchos y diversos casos, unos curiosos simplemente; otros, dramáticos incluso. Ya hemos hablado de alguno en esta crónica. He aquí hoy lo que le acaba de ocurrir a una inmobiliaria. Se acogió ésta para la construcción de una finca de viviendas, a las disposiciones oficiales pertinentes en materia de bonificación y exenciones para la construcción en condiciones determinadas. Resultó una casa con cuartos de cinco habitaciones, de muy aceptable presentación y a un precio de alquiler de 850 pesetas. La casa fué ocupada y... a uno de los inquilinos se le ocurrió coger un metro. Midió la superficie del piso, consultó textos legales y comprobó que aquella superficie correspondía a la de un alquiler de 500 pesetas. Siguió haciendo otras averiguaciones, unió a todos los vecinos, a quienes comunicó el hallazgo, y juntos los inquilinos entablaron la oportuna demanda, al no haber avenencia. El resultado ha sido éste: la inmobiliaria tiene que rebajar la renta a 500 pesetas y devolver lo hasta ahora percibido de más; y, sobre esto, para poder el alquiler de 500 pesetas, tend cambiar los mosaicos del suelo son de calidad inferior no sólo debida de un precio de 500 p sino también al nuevo de 500. cir, habrá de poner mosaicos d jor calidad o suelo de made aquí las consecuencias de ha ocurrido a un vecino medir la ficie de su cuarto.

PRODUCCION ELECTRIC

Se calcula que este año la p ción de energía eléctrica en alcanzará los nueve mil millo kilovatios hora, cifra jamás da aquí hasta ahora y que trip de antes de 1936. Sólo en Ma incremento del año actual s pasado, es de un treinta por c aunque otra cosa pueda pens andar de noche por sus calle ayer les decíamos. Madrid n bastantes faroles para lo que sita, pero, al menos, el vecin conformaría con que se encen todos los faroles que tiene.

FIESTA NACIONAL DE EL SALVADOR

Mañana, sábado, Fiesta Nac El Salvador, cuya capital, S vador, tan duramente proba los terremotos, sufrió seman un importante incendio que otros edificios, destruyó la c El Salvador," por su densidad blación es algo así como la de América. Como Bélgica, su extensión es muy pequeña se termina el paralelismo. S vador produce el café de me dad del mundo entero y goza situación económica envidiab uno de esos raros sitios do salarios han subido más que l cios.—(LOGOS).

SACRAE THEOLOGIAE SUMMA

Tomo IV: De Sacramentis. De novisimis

Los tomos I y III de esta obra, aparecidos el año pasado, causaron sensión en los centros docentes eclesiásticos de España y del extranjero. Muchas autoridades científicas lo han calificado como el texto de Teología más perfecto, moderno y didáctico de cuantos existen en la actualidad.

Cada tesis lleva una breve pero modernísima bibliografía.

La presentación tipográfica en diversos cuerpos de letra, compuestos en monotipia, es primorosa.

Un tomo de 912 páginas en latín. Precio, encuadernado en tela, 70 pesetas. En piel de lujo, 110.

Dirija sus pedidos a la EDITORIAL CATOLICA, S. A. Alfonso XI, 4, o a LIFESA, Valenzuela, 6. Madrid

El acuerdo de paz con Alemania

(CONTINUACION DE PRIMERA)

americano Dean Acheson, el Secretario británico del Foreign Office Herbert Morrison y el Ministro francés de Asuntos Exteriores Robert Schuman, y a los seis días de haberse firmado en San Francisco el Tratado de Paz con el Japón.

En el comunicado oficial de la conferencia, hecho público esta tarde, se dice que "los ministros de Asuntos Exteriores han revisado la relación de sus países con la República Federal alemana y han acordado dar instrucciones a los Altos Comisarios aliados para la negociación de acuerdos, mutuamente aceptables, con el Gobierno federal, cuyo efecto será el transformar esta relación completamente".

Los ministros de Asuntos Exteriores de las tres grandes potencias occidentales, agrega el comunicado, confían en que las negociaciones "culminarán en prontos acuerdos entre los cuatro Gobiernos para llegar a un convenio que permita la participación alemana en la defensa occidental, por medio de la propuesta comunidad de defensa europea, cuyas fuerzas formarán parte de las conjuntas de defensa bajo el mando supremo del Atlántico Norte".

En el comunicado se señala que las instrucciones dadas por los ministros de Asuntos Exteriores a los altos comisarios aliados, piden "el ingreso de la República federal alemana sobre la base de igualdad dentro de la comunidad europea, incluída en el desarrollo de la comunidad atlántica. Esto—agrega el comunicado— no estaría de acuerdo con la retención en el futuro del estatuto de ocupación o la autorización de intervención en los asuntos de la República federal. Los ministros creen que los acuerdos a que se llegará ahora con el gobierno de Bonn, deben sentar la base para la relación con esos países".

El comunicado hace notar que es imposible dar a Alemania, por el momento, un tratado oficial de paz, debido a la separación de la Alemania oriental ocupada por la Unión Soviética. Como consecuencia del problema de división y seguridad, añade, los aliados se verán obligados a reservarse "ciertos derechos especiales". Agregan que estos derechos "solamente serán en relación con el estacionamiento de fuerzas armadas en Alemania y la protección de seguridad de sus fuerzas, así como en las cuestiones que afectan a Berlín y Alemania como un todo, incluyendo el arreglo eventual de paz".

Los ministros dicen en el comunicado que confían en poder estudiar "los borradores finales de los acuerdos" a que se va a llegar entre las tres potencias occidentales y la República federal alemana, así como del acuerdo para el reconocimiento de la comunidad de defensa europea, incluyendo a Alemania.

El comunicado de la Conferencia de los Ministros de Asuntos Exteriores, dice también que las tres potencias han acordado "que no hay justificación para cualquier retraso más en la conclusión del tratado para el restablecimiento de la libre e independiente Austria".

Finalmente el comunicado dice: "Aun reconociendo la gravedad de la situación mundial, especialmente frente al continuo desacato a las Naciones Unidas por las fuerzas de la agresión en Corea, los ministros, sin embargo, han encontrado una sólida base para tener confianza en la creciente fuerza y unidad del mundo libre. Los tres ministros, en nombre de sus Gobiernos y pueblos, vuelven a declarar su fidelidad al principio contenido en la carta de las Naciones Unidas de que las diferencias internacionales deben resolverse por medio de procesos pacíficos y no por la fuerza o la amenaza de la fuerza. Por lo tanto, expresan la confianza de que la próxima reunión de la Asamblea General de las Naciones Unidas en París, dará una verdadera ocasión para establecer contacto e intercambiar puntos de vista que los tres ministros de Asuntos Exteriores están, por su parte, dispuestos a utilizar totalmente."

Aun cuando no se cita en el comunicado, los ministros de Asuntos Exteriores de las tres grandes potencias occidentales, revisaron en el curso de la conferencia la admisión de Grecia y Turquía en la Organización del Pacto del Atlántico Norte, pero han dejado la adopción de decisiones finales a la reunión del Consejo de la N. A. O., que se celebrará en Ottawa la semana próxima. También discutieron en términos generales las relaciones políticas en Oriente Medio, y acordaron actuar estrechamente unidos en las cuestiones políticas relacionadas con dicha zona geográfica.

Por su parte, el embajador Philiph Jessup, que ha asistido a las reuniones de los ministros, ha manifestado que se ve claramente, por las declaraciones y conversaciones, que los ministros creen que estas reuniones han sido muy útiles; no consideran como una conferencia concretamente, ni como fin de una conferencia, sino como una etapa en el proceso de continuas negociaciones diplomáticas. Este proceso general continuará en Ottawa hasta mediados de la semana próxima.-EFE.

Condiciones para el rearme alemán

PARIS, 14.—El ministro francés de Asuntos Exteriores ha désmentido hoy que los ministros de Asuntos Exteriores de las tres grandes potencias occidentales, reunidos en Wáshington, hayan acordado "la inmediata formación de unidades alemanas". En una declaración del Ministerio se dice que una decisión sobre "inmediata formación de unidades alemanas no ha sido aceptada ni pedida por ninguno de los participantes" en las sesiones de la reunión de Wáshington. Añade que el reclutamiento de tropas alemanas comenzará solamente cuando la autoridad de defensa europea haya empezado a existir, "pero sólo en ese momento".

El comunicado, que se basa en un telegrama enviado anoche desde Wáshington por el ministro francés de Asuntos Exteriores, Robert Schuman, al primer ministro René Pleven, confirma que la postura francesa en relación con el contingente alemán para un ejército europeo no se ha modificado en Wáshington.

El comunicado del ministerio de Asuntos Exteriores dice, en resumen, que antes de procederse al rearme alemán habrá de firmarse un tratado de defensa europeo. Este tratado prevé la creación de cierto número de organizaciones:

1.—Un Consejo de Ministros de Defensa y una comisión para la defensa.

2.—Un Parlamento de defensa europea, formado por miembros del organismo de integración de las industrias del carbón y el acero, procedentes de la delegación parlamentaria del Consejo de Europa.

3.—Un tribunal de justicia del organismo de integración de las industrias del carbón y acero y el Ejército europeo. El comunicado del ministerio francés de Asuntos Exteriores dice finalmente que el tratado será propuesto a los representantes de las doce naciones signatarias del pacto del Atlántico que se reunirán en Roma en octubre o noviembre próximo.

BADENMS (ALEMANIA), 14. — El canciller de la Alemania occidental, doctor Adenauer, ha pedido hoy con energía la creación de un ejército europeo que incluya unidades alemanas.

El jefe del Gobierno alemán se ha puesto así claramente al lado de los ministros de Asuntos Exteriores de las tres potencias occidentales, quienes, en sus reuniones de Wáshington, se han decidido en favor del ejército europeo como la mejor posibilidad por el rearme de Alemania.

Esta es la primera vez que Adenauer ha defendido públicamente el plan de un ejército continental.

El canciller manifestó su posición en una reunión de la N. E. I., asociación de partidos democráticos cristianos europeos, a la que asisten delegados de quince naciones.—(EFE).

UNA BUENA NOTICIA

BADEMS (ALEMANIA), 14.—Después de haberse enterado del comunicado de la conferencia de Wáshington, el canciller Adenauer ha declarado: "Es una buena noticia. Las decisiones de los tres ministros abren la puerta para negociaciones que darán al pueblo alemán la verdadera libertad. Las decisiones dan al pueblo alemán la seguridad y a Europa la paz." —(EFE).

Se considera inminente una ofensiva aérea roja en Corea

(CONTINUACION DE PRIMERA)

rada limitada en vista de un asalto que ha durado todo el día.—(EFE).

MENSAJE DEL MANDO COMUNISTA A RIDGWAY

TOKIO, 14.—El texto del mensaje dirigido por los generales Imil Sung y Peng Teh Huai, comandantes en jefe, respectivamente, de los ejércitos norteoreano y chino, al general Ridgway, y entregado el miércoles último a los oficiales de enlace de las Naciones Unidas ha sido publicado esta mañana por el mando de las Naciones Unidas. Reafirman de nuevo los generales comunistas que ha sido violado repetidamente el acuerdo del pasado día 16 de agosto entre las dos delegaciones sobre neutralidad de la zona de Kaesong y que "el número de incursiones aéreas entre el 17 y el 30 de agosto se elevó a 11 y a 13, entre el primero y el ocho de septiembre. Añade el mensaje "que si la aviación no estuviese incluída en las fuerzas armadas que deben abstenerse de cometer actos hostiles en la zona, no valdría la pena el hablar de zona neutral". Dice que a pesar de los desmentidos aliados "aviones de las Naciones Unidas bombardearon las proximidades de la delegación comunista el 22 de agosto y el 1 de septiembre y un avión lanzó un cohete en agosto".

El mensaje comunista no hace mención a la admisión por las Naciones Unidas de su responsabilidad en el ametrallamiento de Kaesong el 10 de septiembre, pero cita también este incidente, por el que dice que eleva de nuevo una grave protesta.

Los generales rojos recuerdan también las violaciones terrestres de la zona de Kaesong, añadiendo que el general Ridgway ha buscado el distraer la atención para escapar de la responsabilidad por la serie de violaciones y para crear un pretexto de ruptura de las negociaciones cuando lo desee, mediante la propuesta de un cambio de lugar para que continúen las negociaciones. Afirman los generales comunistas que Kaesong posee todas las condiciones precisas para lugar de las negociaciones.

Exige, en conclusión, el mensaje, que las Naciones Unidas "pongan término a las incesantes violaciones, único medio de que las negociaciones puedan reanudarse sobre una base normal y equilibrada". Y termna diciendo: "Usted deberá soportar toda la responsabilidad por el retraso y la obstrucción en las negociaciones y sus consecuencias."—(EFE).

NECESITA

Inspectores y subdirectores para provincia Coruña, importante Compañía Capitalización. Sueldo, comisión y dietas. Escribir: **Publicidad "Ecos", 111. -- Arenal, 28.**

MADRID

Asombro de un periodista norteamericano en Madrid

(Continuación de la plana anterior)

los créditos norteamericanos y la posibilidad de una guerra con Rusia. Los españoles son individualistas. Cada uno tiene ideas diferentes en cada materia. Voy a tener que hablar con unos pocos más antes de que intente decir cómo piensan, e incluso entonces lo más probable es que yo esté equivocado".

Las reacciones ante su primera corrida de toros son las naturales de un anglosajón metido de improviso en una plaza. El paseillo es algo que no podrá olvidar, pero lo que no puede simular es su simpatía por el toro. En el cuarto toro de la tarde, según dice, y por un momento, creyó que el toro estaba terminado. No obstante, se consumó el sacrificio, señala, después de todo. Termina Otman: "No es para mí eso de criticar costumbres de otra nación. Por ello, todo lo que sé es que, cuando terminó el "proceso", pedí un doble de coñac. Desde luego, por razones medicinales".

UNA TORERA DE TEXAS

Y ahora que hablamos de toros en Norteamérica hay ahora una mujer torera que podrá eclipsar al nunca brillante Sidney Franklin. Es de Texas: Se llama Patricia Mc Cormick, irlandesa en patronímico y apellido. Su debut en Ciudad Juárez, Méjico, con un novillo bronco, puede no haber sido lucido, pero ha logrado tanta publicidad como el mejor diestro en sus grandes época de triunfo. Suman millares sus admiradores, a los que dedica fotografías, sobre todo una en la que está dando un pase en el que muestra figura y estilo. En su primer novillo sufrió tres achuchones serios de tanto arrimarse y estuvo torpona con la espada. No obstante, cortó orejas. Patricia tiene el propósito de abandonar la Universidad y dedicarse al toreo profesional. Su biografía de torera cuenta ya con seis años de becerradas y entrenamiento.

LAS LLUVIAS CAUSAN DAÑOS EN ALICANTE

Las restantes provincias afectadas vuelven a la normalidad

ALICANTE, 14.— Durante el día de ayer y hoy ha llovido intermitentemente sobre esta capital y provincia. Las precipitaciones caídas, abundantísimas, han producido daños en la agricultura de diversas localidades. En Albatra, una imponente tromba de agua, que duró hora y media, desbordó las ramblas de Alguera y el Oliveron. La corriente bajó de las partes altas con tal ímpetu que en breves momentos quedó inundada la mayor parte de la población. Las calles quedaron convertidas en verdaderos ríos y las aguas penetraron en numerosas viviendas ocasionando destrozos de relativa importancia. La cosecha de higos se ha perdido, según se anuncia, en un cincuenta por ciento.

ORIHUELA SE NORMALIZA

ORIHUELA, 14.—Con el descenso del río Segura esta población ha vuelto a recobrar la normalidad. Brigadas de obreros trabajan intensamente para limpiar las calles de varios centímetros de barro. Hasta el momento se desconocen las pérdidas ocasionadas por el desbordamiento en las cosechas de pimientos, patatas, algodón, cáñamo y boniatos.

El tiempo se ha normalizado y luce un sol espléndido, que producirá, de continuar, la rápida evaporación del agua en las tierras anegadas.

Las últimas noticias recibidas hablan de cuantiosas pérdidas.— (CIFRA).

SE RESTABLECEN LAS COMUNICACIONES

CASTELLON DE LA PLANA, 14.—Han quedado restablecidas las comunicaciones ferroviarias tanto con la parte de Valencia como con la de Cataluña.

En las carreteras se trabaja con toda actividad en la reparación de los desperfectos sufridos en las de primer órden.

NUBOSIDAD EN CATALUÑA

BARCELONA, 1. Comunica el Servicio Meteorológico que se observa mucha nubosidad, especialmente en la mitad norte de la región, donde el cielo está casi cubierto, registrándose lluvias moderadas en algunos puntos de las estribaciones pirenaicas, y fuertes en otros.

El Ministro del Ejército, en Zaragoza, y el de Industria, en Madrid

ZARAGOZA, 14.—El ministro del Ejército, teniente general Muñoz Grandes, ha llegado esta noche por carretera, acompañado de su esposa e hijo. Le cumplimentaron el Capitán General de la Quinta Región militar, el director de la Academia General Militar y otras autoridades militares.—(CIFRA).

• • •

MADRID, 14.— El ministro de Industria, señor Planell, ha regresado a Madrid y ha trabajado normalmente en su despacho oficial.—(CIFRA).

No es cierto que la esposa del rey Talal haya pedido el divorcio

EL CAIRO, 14. — La Legación de Jordania ha facilitado un comunicado, en el que se desmienten los rumores que la Reina Sherifa, esposa del Rey Talal, haya pedido el divorcio. El comunicado califica los rumores en cuestión como carentes en absoluto de fundamento.—(EFE).

Pío XII habla de los problemas de la juventud y de la vida religiosa

(CONTINUACION DE PRIMERA)

como naturalmente, eran consideradas con el mayor respeto. De esta actitud suya, sin embargo, la actual juventud no tiene toda la culpa. En los años de la niñez ha vivido cosas horribles y ha visto ante sus ojos fracasar y derrumbarse miserablemente muchos ideales, antes altamente apreciados, y de este modo se ha vuelto desconfiada y esquiva.

Hablando seguidamente de la vida religiosa y de las religiosas, de su hábito, de la castidad, de las reglas y constituciones, el Padre Santo se preguntó si todo ello las hace tal vez menos aptas o simplemente incapaces para la institución y educación de la juventud de hoy. "Ante todo observamos—dijo Pío XII—que los padres tienen derecho a la educación. Los padres no son de este parecer. Las escuelas de religiosas siguen siendo todavía preferidas, incluso por muchos que están al margen de la vida religiosa y lejos de ella. En muchos países, las vocaciones de las religiosas que enseñan y el número de sus escuelas están muy por bajo de la demanda. Y esto no es una pura casualidad. Por tanto, bien puede decirse, no solamente para Italia, sino en general. Cabe esperar de cuantos tienen intervención en la formación de la legislación escolar un firme propósito de justicia, y mucho—podríamos decir—sentido democrático para corresponder a la voluntad de los padres. De manera que las escuelas fundadas y dirigidas por Institutos religiosos no se encuentren en condiciones peores que las escuelas del Estado y que se les reconozca la libertad que es necesaria para su desarrollo.—(LOGOS).

PORTOLES Y CIA. S. A.

SE NECESITA MECANICO DE COCHES

Escribir: PEDROSA DE VALDEPORRES (BURGOS)

ADUANAS ACADEMIA MORENO TAPIA Fernanflor, 8, Madrid.

LETRAS

la revista más amena para el hogar

Deportes

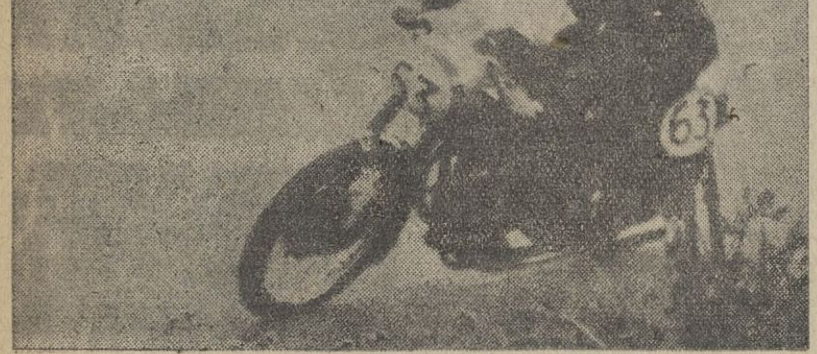

KUTZ, toma vertiginosamente una de las curvas del circuito, en las pruebas de entrenamien celebradas ayer tarde

Los participantes en la prueba de 125 c. c. toman la recta del Cantón Grande para iniciar la carrera de entrenamiento de su categoría

Emoción y vértigo en las calles de La Coruña

Causaron sensación los entrenamientos realizados para la prueba motorista de esta tarde

Ante numerosísimo público, que se agolpaba a lo largo de las aceras correspondientes a las calles señaladas para el circuito motorista, se celebraron ayer tarde las pruebas de entrenamiento y preparación para la sensacional carrera que se disputará hoy y en la que tomarán parte varios y excelentes especialistas.

Bastante tiempo antes de la hora anunciada para el comienzo de los entrenamientos, ya se habían concentrado en los sitios señalados para el público, miles de espectadores que después siguieron con vivo interés las incidencias de las pruebas celebradas. Estas fueron solamente un anticipo de lo que puede ocurrir hoy, cuando los mismos corredores se disputen decididamente el triunfo y los trofeos y premios de esta carrera de velocidad.

Primeramente realizaron el recorrido las motocicletas de categoría inferior, que ya levantaron oleadas de expectación a su paso. Pero cuando la emoción subió de grado, fué cuando efectuaron el recorrido de entrenamiento las máquinas de 500 cc., con el magnífico especialista Kutz al frente.

Es verdaderamente asombroso e interesante ver correr velozmente a este gran campeón español, que con su magnífica moto alcanzó grandes velocidades, que hoy, en la carrera oficial, superará sin duda. Su paso por las diferentes partes del circuito era algo que sobrecogía el ánimo y daba vértigo ver.

Además de Kutz, que en seguida puso de manifiesto su clase, tuvieron también una actuación destacada los demás participantes, y en especial el coruñés Francisco Galán, que se colocó desde el principio en segunda posición, puesto que mantuvo hasta el final de estas pruebas.

Muchas gentes presenciaron también el espectáculo desde los balcones, ventanas y terrazas de las casas. El orden fué casi perfecto por parte del público, e impecable la organización a cargo del Moto Club Coruña.

Por ello cabe augurar un completo éxito al Gran Premio que se correrá a las cinco y media de esta tarde, y que no dejarán de presenciar todas las personas amantes de las emociones, de la velocidad y del deporte motorista.

* * *

Los resultados habidos en estas pruebas de entrenamiento, fueron los siguientes.

EN LA CATEGORIA DE 125 CC.

1.º—Manuel Tocas (Pamplona), que hizo una media horaria de 60 kilómetros. La vuelta más rápida al circuito, que consta de 2.800 metros, la dió en 2 minutos, 27 segundos.
2.º—Emilio García (Salamanca).
3.º—José de la Villa (Valladolid).

Por averías en las máquinas, no realizaron normalmente el recorrido los participantes López Antón (Madrid) y Juan Rey (La Coruña).

EN LA CATEGORIA DE 500 CC.

1.º—Juan Kutz, campeón de España de la especialidad (Guipúzcoa), que dió la vuelta más rápida al circuito en

JUANITO KUTZ, máxima figura del motorismo español, que actúa en las pruebas de La Coruña

un tiempo de 1 minuto, 45 segundos. Hizo una media horaria de 100 kilómetros, aproximadamente.
2.º—Francisco Galán (La Coruña).
3.º—Antonio Parugues (Asturias).
4.º—Manuel Galán (La Coruña).

No realizó el recorrido completo, por avería, el corredor Mariano Galán (Asturias).

IMPORTANTE

ORGANIZACION

por tener algunas vacantes en diversos partidos judiciales de Galicia

SOLICITA AGENTES

para la venta al contado y a plazos de Relojes Suizos de señora y caballero, en todas marcas y tipos. Inútil solicitar sin ofrecer garantías de aptitud y solvencia.

Escribir a: PUBLICIDAD "RECLAM", Santa Catalina, 27. La Coruña.

Otero, González y Gómez, se alinearán mañana en el Juvenil

El guardameta llegó a un acuerdo con el Deportivo para su cesión al equipo filial

Mañana se presenta el Juvenil en Riazor, en partido de competición de la actual temporada. Su primer rival será el Langreano, equipo que entrena desde hace algún tiempo el ex deportivista Molaza. Un conjunto duro y batallador, contra el que deberán luchar los coruñeses para conseguir el triunfo inicial, tras el resultado habido en León, ciudad a la que el Juvenil no pudo desplazarse con su cuadro completo.

Mañana ya reaparecerán dos de los más destacados elementos blanquiazules, pues Gonzalez ha cumplido el castigo federativo que se le impuso la temporada pasada por su expulsión en Chamartín, y Otero ha llegado a un acuerdo con el Deportivo para su cesión al equipo filial.

Sobre el "caso" Otero, que ha sido muy comentado, hemos de decir que el guardameta solicitaba una garantía del club blanquiazul para asegurarse, que con arreglo a lo dispuesto federativamente, su contrato con el Deportivo no quedaba rescindido al pasar a integrar las filas del Juvenil. Después de estudiar la petición del jugador, que ningún otro de los elementos cedidos había formulado, se llegó a una solución de carácter interno del club, facilitándole un contrato —que podríamos llamar particular— a Otero, para garantizarle su permanencia en el Deportivo a final de temporada, a pesar de actuar en el Juvenil.

Ha quedado así todo resuelto, y Otero se alineará ya contra el Langreano, pues no ha dejado de entrenar todos estos días. El conjunto que actuará mañana en Riazor, será el siguiente:

Otero; González, Tomé, Nano; Juananco, Manolín; Torres, Sito, Arsenio, Dieste y Gómez.

Es de destacar, también, la incorporación del extremo deportivista Gómez a la vanguardia juvenil, que ganará mucho en profundidad y eficacia con la colaboración del de Villagarcía.

NATACION

Mañana, la XII Travesía de la Bahía

Los participantes se disputarán el "Trofeo Domecq"

Mañana, domingo, se celebrará, si el tiempo no lo impide, esta tradicional prueba de fondo que organizan el Club Natación Coruña y la Federación Gallega de Natación, bajo el patrocinio de la Comisión de Fiestas del Excmo. Ayuntamiento de La Coruña.

Ya figuran inscritos algunos nadadores del club organizador, y es de esperar acudan también elementos del Club Deportivo, de la Empresa Bazán y de los clubs locales de Santa Lucía y del Mar.

El record de esta prueba, lo ostenta desde el año 1944, Eduardo Mosquera del Club Natación Coruña, uno de los mejores nadadores que ha tenido nuestra ciudad. El tiempo logrado fué de una hora, cinco minutos y cuarenta segundos.

En esta ocasión el interés se ve incrementado por la concesión de un magnífico trofeo por la Casa Domecq; valiosa copa que deberá ser ganada en dos años consecutivos o tres alternos, así como otra copa para el vencedor de este año. La misma Casa Pedro Domecq ha donado un estuche con dos botellas de coñac Fundador Domecq para el segundo clasificado, y botellines para todos los participantes.

Los nadadores que deseen participar en esta prueba deberán inscribirse antes de las cuatro de la tarde de hoy, sábado, y hallarse en la piscina mañana, a las 11, para tomar la lancha que les conducirá a la playa de Santa Cristina, punto de partida. La llegada será, aproximadamente a la una de la tarde en la escalerilla del Real Club Náutico, como es tradicional.

LEA EL IDEAL GALLEGO

La Orensana a Logroño

En autocar salieron ayer con dirección a Logroño los jugadores de Unión Deportiva Orensana, que mañana se enfrentarán al titular de dicha ciudad en partido de Segunda División.

Con el delegado del Club, el entrenador Solé y el masagista, partieron los siguientes jugadores: Pardiñas, Castellanos, Mantido, Padrón, Ernesto, Manolé, Lara, Ríos, Ortiz, Román, Rubio, Carrodes y Masos.

Atletismo

El gallego Teixeira, campeón nacional del F. de Juventudes en 5.000 metros

MIERES, 14.—Se ha celebrado la segunda jornada de los campeonatos nacionales de atletismo del F. de Juventudes.

Además de varias eliminatorias se disputaron las siguientes finales.

TRIPLE SALTO

1.—Pardo (de Santander), 13,72 metros.
2.—Nicolás (de Barcelona), 12,84.
3.—Rubio (de Valencia).
4.—Bodega (de Madrid).
5.—Peñaranda (de Lérida).

5.000 METROS LISOS

1.—Teixeira (Pontevedra), 16' 26".
2.—Laver (de Ciudad Real), 16' 2".
3.—Montero (de Oviedo).
4.—Salas (de Barcelona).
5.—Castillo (de Granada).

En las eliminatorías de 100 metros lisos, el coruñés Padín se clasificó tercero de una de ellas.

UN RECORD MUNDIAL DE MARCHA, SUPERADO

HELSINKI, 14.—El atleta estoniano Bruno Yun ha mejorado el record mundial de marcha sobre quince kilómetros, al cubrir dicha distancia en el tiempo de una hora, un minuto y ocho segundos.—(ALFIL).

TENIS

A las siete y media de esta tarde se celebrará en el Parque del Casino la entrega de los trofeos correspondientes a los torneos de tenis organizados por esta sociedad en la temporada.

Claves del TANTEADOR DARDO

A — Gijón: GOLES — A. Madrid: GOLES — A las 4'30

F — Valladolid: GOLES — Coruña: GOLES — A las 5

L — Santander: GOLES — Sevilla: GOLES — A las 5

P — Madrid: GOLES — A. Tetuán: GOLES — A las 4'45

V — R. Sociedad: GOLES — Valencia: GOLES — A las 5

X — Barcelona: GOLES — A. Bilbao: GOLES — A las 4'45

Y — Zaragoza: GOLES — Español: GOLES — A las 5

Z — Celta: GOLES — Las Palmas: GOLES — A las 5

Coñac viejo
PRINCIPE
EXQUISITO
Larios, S. A. Málaga

Cerca de 300.000 dólares para Robinson

Turpin anuncia su retirada del boxeo, una vez celebrada la pelea de desquite

NUEVA YORK, 14.—La siguiente es una relación de cifras sobre el encuentro de boxeo entre Ray Robinson y Randolph Turpin, valedero para el título mundial de los pesos medios.

Entrada de pago, 61.370 personas; recaudación bruta, 767.627 dólares; recaudación neta, 605.853 dólares.

Ingresos de Ray Robinson, procedentes de la recaudación y televisión, 108.491 dólares.

Ingresos de Randolph Turpin, procedentes de la recaudación y televisión, 137.007 dólares.

Ingresos de Robinson, procedentes filmación del combate, un mínimo de 40.491 dólares.

Ingresos de Randolph Turpin, procedentes de filmación del combate, un mínimo de 7. 075 dólares.

* * *

NUEVA YORK, 14.— Después del combate para el título mundial, el, nuevo campeón dijo: "cuando Turpín me abrió la brecha sobre el ojo, en el décimo asalto, me di cuenta de que tenía que acabar con él rapidamente, si no quería arriesgarme a que me dejara k. o. Por eso ataqué como lo hice".

Ray Robinson dijo también que le concederá a Turpín una oportunidad para tomarse el desquite en Inglaterra el año que viene si lo desea.

Turpín, ha manifestado que desea pelear de nuevo contra Robinson pero que cualquiera que sea el resultado de esta pelea de desquite, proyecta retirarse del boxeo el año próximo.

ROMERO SOLICITA SER INCLUIDO EN LOS PESOS PLUMAS

MADRID, 14. — El ex-campeón de Europa de los pesos gallos, Luis Romero, va a solicitar de la Federación Española de Boxeo ser incluído en la escala de los pesos plumas para poder optar al título nacional que ostenta Luis de Santiago. Para este fin, espera ser nombrado aspirante oficial a dicho título.

Azón, Asensi, Fombona, Marrón y Zariquiegui, árbitros internacionales

Pierden esta categoría Arqué y G. Fernández

MADRID, 14.—El Comité Central de Arbitros de fútbol, cumpliendo recientes órdenes de la Federación Internacional de Fútbol, ha enviado a ésta la relación de los cinco árbitros españoles que durante la actual temporada figurarán como internacionales.

Ramón Azón Roma Cataluña); Manuel Asensi (Castellana); José Fombona Fernández (Astur-Montañesa); Enrique Marrón Martín (Castellana), y Daniel María Zariquiegui (Navarra).

Los tres primeros venían ostentando categoría internacional en temporadas anteriores, siendo nombramientos nuevos los de los Sres. Zariquiegui y Marrón.

El aragonés Arqué y el santanderino García Fernández, han quedado eliminados de esta categoría.—(ALFIL).

En la segunda jornada de Liga pueden producirse, ya, algunas sorpresas

Lógicamente, el Madrid disputará al A. de Tetuán el partido más fácil

(Servicio de la Agencia LOGOS).

Si bien en la primera jornada de la Liga hubo pocas sorpresas, dada la forma actual en que se encuentran los equipos, es de augurar que ahora haya más. Es verdaderamente peliagudo el domingo. Apenas hay un partido claro y éste es el de Madrid-At. de Tetuán, no repuesto aun del susto y con un flojo equipo que se intentará reforzar.

El Madrid debe pasearse en este partido, tras su brillante triunfo de Las Palmas, que ha pagado también la novatada y que debe inclinarse ante los gallegos. En el Valladolid - Deportivo debe apuntarse los dos puntos el primero, aunque no sabemos que rendimiento darán los coruñeses en Zorrilla, pues en Riazor estuvieron a punto de naufragar.

El resto permanece en la más perfecta oscuridad y hay que acogerse a la más pura teoría y a los factores ambiente, campo, etc.

El R. Sociedad-Valencia es partido de defensiva valenciana. ¿Logrará abrir su juego el once local ante la dura barrera levantina? Esto falta por saber. Un empate no sería descabellado.

El Gijón-At. de Madrid es otro "hueso". Los gijoneses se han defendido bien en San Mamés y son duros. El At. de Madrid es más equipo, sin duda, y está en forma. Pero puede ocurrir que no pueda contener a los brisos asturianos. En este caso lo más probable es un empate también, y la sorpresa sería la victoria atlética.

El Barcelona debe vencer al Atlético bilbaino en Las Corts, pero difícilmente, a pesar de la propalada baja forma vasca de la que no hay que hacer mucho caso, pues el Atlético esprinta cuando menos se piensa.

El Zaragoza tiene su segunda prueba de juego en Torrero, ante el Español que parece está bien con una defensa muy buena con Parra en forma. El Español es duro y tampoco sería absurdo otro empate si no ataca sin cesar el nuevo primera división.

Queda el Santander-Sevilla que hará saltar chispas del Sardinero. Los dos equipos están muy bien, El Sevilla, además de tener buena defensa, es muy realizador. Otra victoria mínima del Santander sin descartar las consabidas tablas, es lo más probable.

Cuatro acertantes de las quinielas de fútbol

Un joyero, un pintor, un director de colegio y un repartidor de telegramas

MADRID, 14.—Son conocidos ya los cuatro poseedores de los boletos premiados en la primera jornada de las apuestas mutuas deportivas benéficas con la cantidad de 85.874'85 pesetas cada uno, por haber acertado los catorce resultados de los partidos de fútbol del pasado domingo. Son don Angel Romalde, joyero de El Ferrol del Caudillo; don José María Ruig, pintor, que vive en Reus; don Nicolás Marcos, director del Colegio Valderribas, del Puente de Vallecas, de Madrid, y un repartidor de Telégrafos, de Pronista (Palencia), llamado don Angel Rojo Valtierra.

En los boletos correspondientes a la segunda jornada, han sido incluídos siete partidos de primera división y otros siete del segundo grupo de la segunda división, suprimiéndose el Valladolid-D. Coruña, de primera división, porque en la fecha de la confección de los boletos se había dicho que se jugaría en la mañana del domingo, para evitar la coincidencia con la corrida de toros anunciada para la tarde del mismo día.—(ALFIL).

Infantería Zamora núm. 8, venció en los campeonatos regionales de gimnasia

Participaron ocho equipos militares

Durante los días 12, 13 y 14 del actual, se han celebrado en esta plaza (Regimiento de Artillería núm. 48) las pruebas regionales militares de gimnasia educativa, tomando parte en las mismas los equipos seleccionados dentro de las distintas unidades pertenecientes a las diversas localidades de la Octava Región Militar. Al final de las mismas, la clasificación por equipos ha sido la siguiente:

Primero.—Regimiento de Infantería Zamora núm. 8 (Orense).

Segundo.—Regimiento de Artillería núm. 48 (La Coruña).

Tercero.—Regimiento de Artillería Costa Rías Bajas (Pontevedra).

Cuarto.—Regimiento de Infantería Zaragoza núm. 12 (Santiago).

Quinto.—Regimiento de Infantería Murcia núm. 42 (Vigo).

Sexto.—Regimiento de Infantería núm. 44 (El Ferrol del Caudillo).

Séptimo.—Regimiento de Caballería núm. 13 (Lugo).

Octavo.—Regimiento de Infantería Isabel la Católica núm. 29 (La Coruña).

Las pruebas fueron presenciadas por el Excmo. Sr. Capitán General de la Octava Región Militar, General Gobernador Militar de la Plaza, General Jefe de Estado Mayor del VIII Cuerpo de Ejército, General Presidente de la Junta Regional de Educación Física y varios jefes y oficiales pertenecientes a las diversas unidades de la guarnición, entregándose, una vez finalizadas las pruebas, los trofeos y diplomas a los equipos vencedores.

EL MINISTRO DE COMUNICACIONES BELGA, RECIBIDO EN EL AYUNTAMIENTO DE BARCELONA

BARCELONA, 14. — El ministro de Comunicaciones belga ha visitado este mediodía el palacio del Ayuntamiento, donde la fueron mostradas las principales dependencias. Fué obsequiado con una copa de vino español.—(CIFRA).

El Ferrol presentará un equipo en primera regional

EL FERROL DEL CAUDILLO, 14. (De nuestro corresponsal).—Parece ser que el Club Ferrol tiene intención de presentar un equipo para actuar en primera categoría regional, tomando como base al Astano, reforzado con los elementos jóvenes que tiene el Club verde fichados, y algún que otro jugador de modestos.

ANTONIO VAREA SE PREPARA PARA PARTICIPAR EN EL CAMPEONATO NACIONAL DE MARATHON

De un tiempo a esta parte, el magnífico fondista ferrolano, Antonio Varea, se viene entrenando para el Marathon de España, ya que tiene grandes deseos de participar en esta dura prueba. Piensa solicitar el permiso de la Federación Regional de Atletismo, que creemos conseguirá, ya que el ferrolano es bien conocido y tiene clase suficiente para dejar en buen lugar a Galicia.

COPA FERROL DE MODESTOS

Mañana, a las cuatro de la tarde, y en el Estadio, se enfrentarán el Portuarios y el Ferrádiz, en partido semifinal. El vencedor disputará al Animos (ya clasificado) la final de este interesantísimo torneo.

Es de destacar la actuación del Animas, puesto llue ha eliminado al Gallano (campeón de la pasada temporada) y al Esteiro, otro magnífico equipo.

JAVIER.

NUESTROS LECTORES escriben...

LA URBANIZACION DE LOS CUATRO CAMINOS

Un madriñedo, que acostumbra a visitarnos cada año, nos escribe una extensa carta, en la que elogia cálidamente a nuestra ciudad, con sus incesantes mejoras urbanas, perceptibles de año en año, sobre todo en los lugares céntricos. Pero manifiesta que las aspiraciones de ser una gran urbe no pueden quedar reducidas a las vías centrales, y pone como ejemplo un punto de tanta importancia urbana y para las comunicaciones como es la plaza de los Cuatro Caminos, donde no se ha hecho la labor que hace años está reclamando.

Allí convergen grandes vías, enlaces con fábricas, el puerto y ahora es el punto de partida de los tranvías interurbanos, y en breve tendrá en sus inmediaciones la gran iglesia de San Pedro de Mezonzo. Sin embargo, existen por allá todavía calles sin abrir al tráfico, interceptadas por viejos almacenes o casuchas, sobre las que pesa desde hace 18 años por lo menos expediente de expropiación.

Termina diciendo nuestro comunicante que cuantos tienen la costumbre de veranear en La Coruña echan de menos la debida transformación en tan importante punto.

Peligroso estafador detenido cuando intentaba huir a Francia

IRUN, 14.—En los pasados días, la policía portuguesa dió la alarma en toda la península ibérica sobre la existencia de un peligroso estafador internacional, de nacionalidad mejicana, que en Lisboa y otros puntos había venido obteniendo espléndido botín, para su busca y captura.

El Cuerpo General de Policía de esta frontera desplegó a sus hombres en los puntos avanzados y estratégicos y procedió, como ya se ha anunciado, a la detención del estafador, que se llama Alberto Campos Jiménez, de cincuenta y siete años de edad, de estado viudo, y de nacionalidad mejicana. El estafador quiso aprovecharse de la aglomeración existente en el puente internacional de la avenida de Francia para ganar la nación vecina, y pudo ser detenido en dicho recinto, en el momento en que escapaba. El sujeto en cuestión pretendió engañar a la policía, pero ésta le condujo a la prisión provincial de Martutene en San Sebastián. A fines de semana será conducido a Fuentes de Oñoro para su entrega a las autoridades portuguesas, juntamente con su equipaje y determinada cantidad de divisas que le han sido ocupadas. El detenido, está acusado de haber participado últimamente en el robo de un importante Banco de Lisboa, pero él niega toda acusación y pregunta sorprendido por qué se le detiene.—(CIFRA).

Vida de la Región

Santiago

Visita del Ministro de Obras Públicas

SANTIAGO, 14.—El Conde de Vallellano, ministro de Obras Públicas, acudió esta tarde a Compostela y cumplimentó al señor Arzobispo, del que se despidió. Vino desde el Faramello acompañado del subsecretario señor Rivero de Aguilar.

Mañana sábado, a las trece horas, se dirigirá a la Esclavitud para subir al tren que le llevará hasta Madrid, dando por finalizada su estancia en Galicia. Con el Conde de Vallellano también regresarán a la capital de España el señor Rivero de Aguilar y el director general de Puertos.

EL ESTADO DE SALUD DE DON ANTONIO COUCEIRO

Se encuentra muy mejorado de su grave dolencia, el académico de la Gallega e inspector de Primera Enseñanza, don Antonio Couceiro Freijomil.

LA CLAUSURA DEL CURSO INTERNACIONAL DE VERANO DE LA ESTILA

Según el programa de los III Cursos Internacionales de la Residencia Universitaria de La Estila ,pronunciará la conferencia de clausura el almirante Excmo. Sr. don Salvador Moreno Fernández, ministro de Marina. El día y la hora serán anunciados oportunamente.

EL PIANISTA ANTONIO IGLESIAS

Hoy es esperado en esta ciudad Antonio Iglesias, destacado pianista orensano, que se sumará a los actos que en homenaje del famoso director de orquesta maestro Stokowsky, se celebrarán próximamente.

NUEVOS JUGADORES DEL CLUB SANTIAGO

La directiva del Club Santiago espera concertar de un momento a otro las fichas de los delanteros Ventura y Amoedo, que pertenecieron al Club Arosa. El primero de ellos procede del Leixoes, habiendo participado la anterior temporada en uno de los torneos futbolísticos de Portugal.

PRACTICAS FORENSES

El S. E. U. de Compostela hará funcionar en el próximo curso la sección de prácticas forenses para licenciados y alumnos de último curso de Leyes, estableciendo un curso intensivo, con conferencias y juicios en una de las cátedras de la Universidad, a cargo de profesores y profesionales de la abogacía.

En Negreira, se vende EL IDEAL GALLEGO, en el Kiosco de la calle Villegas.

Subasta voluntaria

El próximo domingo, día 16, a las 12 de la mañana, se celebrará en la Casa Provincial de Misericordia (Calle Hospital núm. 28) una subasta voluntaria para proceder a la venta de la casa núm. 15 de la calle del Progreso de esta Capital.

Lo que se pone en conocimiento de todas aquellas personas que quieran asistir y pueda interesarles la compra de dicho inmueble.

EL DIRECTOR,

EDICTO

Don Pedro Pensado Iglesias, Juez de Primera instancia accidental de la ciudad y partido de Santiago:

HACE PUBLICO: Que en este Juzgado se promovió expediente sobre información de dominio por Don Santiago Fraga Jeremías y su esposa Doña María Fraga Rey, para inscribir a su nombre en el Registro de la Propiedad de este partido la casa señalada con el número seis antiguo de la Calle del Matadero, hoy número tres de la Plazuela del Matadero de esta población, compuesto de bajo y dos pisos.

Y a medio del presente edicto se llama a las personas desconocidas e ignoradas a quienes pueda perjudicar la inscripción solicitada, para que comparezcan ante este Juzgado dentro del término de diez días a usar lo que á su derecho convenga.

Santiago, diez de Agosto de mil novecientos cincuenta y uno.

PEDRO PENSADO IGLESIAS

EDICTO

Don Germán Antúnez Oliver, Juez de Primera Instancia accidental de la ciudad y partido de Santiago:

HACE PUBLICO: Que en este Juzgado se promovió por el Instituto de Terciarias Franciscanas de la Divina Pastora de Puente Vallecas expediente sobre información de dominio para la inscripción de éste a su favor en el Registro de la Propiedad, de este partido de un terreno a labradío de unos trece mil metros cuadrados y otro terreno a labradío, hoy solar edificable, en la parroquia de Sar, término municipal de Santiago, situado en la Tenencia del Hórreo, extensión superficial cuatrocientos veinte metros cuadrados, sobre cuyo terreno se construyó una casa compuesta de semisótano y dos plantas, lindando la primera por el Norte con finca de herederos de D. Emilio Martínez, Este de los de D. Bernardo Harguindey, Sur muralla del Cuartel de Artillería y Oeste calle en proyecto; y la segunda linda por el Norte calle de Eduardo Pondal, Oeste o derecha terreno de D. José María Barreiro, Sur o espalda muralla de la finca del Cuartel de Artillería y Este o izquierda terreno anterior.

Y a medio del presente edicto se cita y llama a las partes ignoradas a quienes pueda perjudicar la inscripción solicitada para que comparezcan ante este Juzgado a alegar lo que a su derecho convenga dentro del término de diez días.

Santiago, diez de Septiembre de mil novecientos cincuenta y uno.

GERMAN ANTUNEZ OLIVER
El Secretario,
MANUEL LOURIÑO

LUGO

CURSILLO REGIONAL DE DIRIGENTES PARA HOMBRES DE A. C.

LUGO, 14.—El cursillo regional de formación de dirigentes que anualmente se celebra en Galicia, tendrá lugar este año en la ciudad de La Coruña del 20 al 23 de septiembre actual Este cursillo lo organiza el Consejo Superior de los Hombres de Acción Católica y en él colaboran las Uniones Diocesanas de Santiago, Tuy, Orense, Mondoyedo y Lugo. La estancia en el Hotel Playa (Plaza del Maestro Mateo) importa en total 200 pesetas.

SAN MIGUEL DE REINANTE

Como en años anteriores, se celebrarán en este pueblo las brillantes fiestas patronales durante los días 28, 29 y 30 de septiembre, en honor de nuestro santo patrón, San Miguel Arcángel, amenizadas por una afamada orquesta.

Durante estos días tendrán lugar solemnes funciones religiosas, fuegos artificiales, tracas, iluminaciones, tiro de pichón y diversos concursos. El día 30 se jugará un partido de fútbol, correspondiente al campeonato provincial, zona norte, entre el conjunto del Mondoñedo C. F. y el Iberia C. F., de esta localidad. Este partido ha despertado la natural expectación entre la afición, dada la valía de ambos conjuntos y ser este partido el primero de la segunda vuelta de dicho campeonato.

El Ferrol del Caudillo

Un hombre ahogado en Valdoviño

EL FERROL DEL CAUDILLO, 14.—Cuando se dedicaban a la pesca, subidos a unas peñas, en la playa de Valdoviño, los vecinos de Pantín, Jesús Aneiros Varela, José Nieto y Camilo González Pita, una ola gigantesca arrastró a éste último, desapareciendo.

Los compañeros en los primeros momentos no se diero ncuenta del accidente, por haberse trasladado Camilo González a otra peña más internada en el mar. Al notar su falta, se dedicaron a buscarlo encontrando la caña y otros efectos para la pesca, en la mencionada peña, no así al compañero que pereció ahogado.

Camilo González Pita, contaba 33 años de edad y era de estado casado.

El Juzgado de Marina, entiende en el asunto.

NOTICIAS DE MARINA

Se aprueba la entrega de mando del guardacosta "Tetuán" efectuada por el teniente de navío, don Eugenio Galdán Barberán al alférez de navío, don Manuel Fúster Prat.

—Se aprueba la entrega de mando del patrullero "R. R. 10" efectuada por el teniente de navío, don Marcial Sánchez-Barcáiztegui y Aznar al oficial de igual empleo, don Antonio Cervera y Cervera.

—Se aprueba la entrega de mando del patrullero "R. R. 19" efectuada por el alférez de navío, don Raimundo Fernández Montenegro al oficial de igual empleo, don Javier Astray Orús.

—Pasa destinado al Alto Estado Mayor el capitán de fragata don Mariano Urzaiz y da Silva.

EL PUERTO

Entrados: vapor "Golfo de Vizcaya", de San Esteban de Pravia, con carbón.
Salidos: ninguno.

SESION MUNICIPAL

Mañana, sábado, a las doce, celebrará sesión supletoria la Comisión municipal permanente para despachar diversos asuntos de trámite.

BUQUES DE GUERRA

Salieron del dique "San Julián", el dragaminas "Tambre" y el remolcador "R. R. 19", después de limpiar y pintar fondos y efectuar diversas reparaciones.

LAS MAREAS

Día 15.— Pleamares: a las 3'29 de la mañana y a las 3'52 de la tarde. Bajamares: a las 9'17 de la mañana y a las 9'40 de la noche.

Día 16.—Pleamares: a las 4'15 de la mañana y a las 4'38 de la tarde. Bajamares: a las 10'03 de la mañana y a las 10'20 de la noche.

GOLADA (PONTEVEDRA)

El pasado día 8, se celebró en el pueblo de Ventosa el acto de la entrega de una bandera al Destacamento de la Guardia Civil de esta localidad. Los actos fueron presididos por el señor Gobernador civil de la provincia.

A las doce del día fueron congregándose en Golada las autoridades que iban a asistir a la ceremonia, invitados por el alcalde, señor Otero Fernández. En el Ayuntamiento fué cumplimentado el señor Palao Martiáay. Poco después la caravana de coches se trasladó a Ventosa, donde habían de celebrarse los actos. Allí eran esperadas las primeras autoridades por el primer jefe de la Comandancia, señor comandante del Sector Interprovincial; señor jefe de la Línea, y otras autoridades y jerarquías. Un piquete de la Benemérita rindió honores mientras la Banda Municipal de Cuntis interpretaba el Himno Nacional.

En el pórtico de la iglesia parroquial esperaban el señor cura párroco, don Manuel Martínez Castro, y demás clero de esta comarca. Seguidamente tuvo lugar la bendición de la referida bandera, celebrándose a continuación la Misa Solemne, que presidió el señor Gobernador civil.

Terminados los actos religiosos, la comitiva se dirigió a la tribuna levantada en el Campo de Lage, donde el señor Gobernador civil daba su derecha a la madrina de la bandera, señorita Miluca Sarandeses; al señor Alcalde, que portaba la Bandera; al párroco, al alcalde de Rodeiro, al inspector jefe de Enseñanza Primaria y otras autoridades. A la izquierda, el primer jefe de la Comandancia de la Guardia Civil, comandante del Sector y otras autoridades militares.

El secretario de la Corporación, don Celestino Ortega Martín, dió lectura al acta, en la cual se había acordado la donación de dicha bandera.

La madrina, señorita Miluca, pronunció a continuación unas elocuentes palabras de exaltación al Benemérito Cuerpo, entregando seguidamente la bandera al primer jefe de la Comandancia, que en breves palabras agradece este acto y homenaje.

Cerró el acto el señor Gobernador civil pronunciando unas palabras, terminadas las cuales da los gritos de rigor que son contestados por todo el pueblo allí reunido.

VILLAGARCIA

Visitaron el pasado jueves nuestra villa, a donde llegaron en viaje particular, el ministro de Obras Públicas, que, desde el pazo del Faramello, vino acompañado del subsecretario del Departamento, señor Rivero de Aguilar. La Comisión Administrativa de las Obras del Puerto ofreció un almuerzo en honor de los ilustres huéspedes.

A su llegada fueron saludados por las diversas autoridades, jerarquías y representaciones. Antes del banquete visitaron la zona portuaria, desde donde contemplaron las bellas perspectivas que ofrece nuestra bahía.

EL ENCUENTRO LEONESA-AROSA

El próximo domingo se celebrará en el campo de La Lomba un partido de fútbol correspondiente a la tercera división de la Liga, entre la Cultural Leonesa y el Arosa. El encuentro, ante el que reina gran expectación, dará comienzo a las cinco de la tarde.

COMANDANCIA DE MARINA

El inscripto de este Trozo, Joaquín González Pazos, natural de Cambados, lugar de Pombal, deberá presentarse en el detall de esta Comandancia a la mayor brevedad, para un asunto que le interesa.

RELOJES SUIZOS
A PLAZOS Y AL CONTADO
LA CASA MAS ANTIGUA
GRANDES FACILIDADES PAGO
ENVIO POR CORREO HASTA SU DOMICILIO
PIDA CATALOGO GRATIS.
COMERCIAL RELOJERA SUIZA
Apartado 66 - ZAMORA

ROPA LIMPIA JABÓN Punti

Orense

Hoy serán entregados veinte millones en subsidios de vejez.-El Gobernador civil visita las instalaciones de Correos y Telégrafos

ORENSE, 14.— Mañana tendrá lugar en el salón de actos del Instituto Nacional de Previsión, el acto simbólico de la entrega de 20.000.000 de pesetas, qpe en concepto de Subsidio de Vejez distribuirá dicho Instituto, siendo entregadas las cantidades correspondientes a veinte ancianos, que iniciarán así el reparto de tan importante cifra.

Presidirá el Gobernador Civil, con el presidente del consejo asesor del I. N. P., vocales del Instituto, delegado provincial de Sindicatos, jefe de la Obra Sindical de Previsión Social, delegado y magistrado del Trabajo, y director del Instituto.

Estos primeros veinte ancianos que percibirán el subsidio son de Orense y en días sucesivos serán los de Allariz, Barbadanes, San Ciprián, Amoeiro, Pereiro de Aguiar ,Toen y Taboadela.

EL GOBERNADOR CIVIL VISITO LAS INSTALACIONES DE CORREOS Y TELEGRAFOS

En la tarde de ayer visitó las dependencias e instalaciones del edificio de Telecomunicación, el Gobernador Civil y Jefe provincial del Movimiento, don Pedro Ibisate Gorria.

Fué recibido por los jefes y alto personal de Correos y Telégrafos, acompañado de los cuales recorrió las diversas plantas, departamentos y servicios, interesándose vivamente por el funcionamiento general de ambos Centros cuya organización elogió.

Primeramente se detuvo en la Central de Correos recibiendo las explicaciones pertinentes del administrador principal don Juan Martínez Pedrayo y del interventor provincial segundo jefe, don Enrique Tovar Figueras, siendo cumplimentado por el jefe de cartería don Jacobo Varela, el secretario de la administración principal don Manuel Garida y el subinspector provincial don Luis Serantes Morais, quienes informaron al general Ibisate sobre el desarrollo de sus respectivas funciones.

En la sala de distribución presenció la llegada y salida de correspondencia realizada con rapidez y orden encomiables, comprobando el gran volumen actual de este importante servicio y la eficaz organización de los funcionarios.

Después pasó a las dependencias del Centro de Telégrafos cuyo jefe don Luis Fernández Mouriño explicó al señor gobernador civil con el máximo detalle los diversos aspectos de su funcionamiento, presentando a la primera autoridad provincial al jefe de oficinas, don Emilio Alvarez Serrano, técnico de instalaciones, don José Gallego Fernández; interventor del servicio telegráfico, don Ruperto Martínez Trincado; jefe de tráfico, don Ovidio Gómez Estévez, y habilitado, don Segundo Fernández Cobelo, quienes por su parte informaron al señor Ibisate sobre el desenvolvimiento de las misiones que le están confiadas y de las cuales escucharon calurosos elogios el gobernador civil.

Finalizadá la visita el señor gobernador civil se despidió de tan celosos funcionarios, a los cuales felicitó calurosamente.

JORNADAS DE ORACION Y ESTUDIO DE LOS HOMBRES DE A.

ORENSE, 14.—Del 20 al 23 del actual mes de septiembre, se celebrará en La Coruña un cursillo de formación de dirigentes organizado por el Consejo Superior de los Hombres de Acción Católica, con la colaboración de las Uniones Diocesanas de Santiago, Tuy, Lugo, Mondoñedo y Orense.

Tendrá lugar en el Hotel Playa, Plaza del Maestro Mateo, y el importe total de la estancio es de 200 pesetas.

Pontevedra

EL ALCALDE DE MADRID

PONTEVEDRA, 14. —Acompañado de su distinguida familia, saldrá mañana para Madrid, desde el balneario de La Toja, en donde se halla, el alcalde de Madrid, conde de Santa Marta de Babío.

PROFESION DE UNA RELIGIOSA

Con motivo de la profesión de la Hija de San Vicente de Paúl, Sor Purificación López, que presta sus servicios en la Casa Hospicio, en la capilla de aquel Establecimiento hubo cultos muy solemnes.

LESIONADOS DE GRAVEDAD

El vecino de esta capital, Arturo Hermida Santos, se cayó de una bicicleta, fracturándose la escápuula derecha, sufriendo, además, otras lesiones.

—La vecina de Villagarcía, María Muñiz Martínez, se ocasionó fractura de la columna vertebral al caerse de un hórreo de su propiedad.

—Cuando se hallaba trabajando en un andamio el obrero de Cambados, José Rodríguez Rey, le vino una piedra encima, que le derribó a tierra, a consecuencia de lo cual sufrió varias fracturas, entre ellas la de la columna vertebral.

Los tres lesionados ingresaron en grave estado en un Sanatorio de esta capital.

ACCIDENTE AUTOMOVILISTA

Un camión con obreros que trabajaban en terrenos de la Diputación, en Fuenterrabía, parroquia de Tourón, para la construcción de la carretera de comunicación con Aguasantas, al hacer un traslado de piedra, se precipitó por una pronunciada pendiente, deslizándose por un precipicio, por haberle faltado los frenos. Resultaron heridos de consideración Américo Pazos Veiga vecino de Villagarcía; Gonzalo Ramos Martínez, de la misma localidad, y Adolfo Chamadoira García, de Puente Caldelas. Los demás obreros que iban en el camión resultaron ilesos.

EL PRESIDENTE DE LA DIPUTACION

En la mañana de hoy se efectuó la presentación del personal técnico y administrativo de la Diputación provincial al nuevo presidente de la Corporación, Excmo. Sr. D. Luis Rocafort Martínez. Hizo la presentación, en brillantes frases, el secretario general de aquel Organismo, don José García, contestándole el señor Rocafort para agradecer la salutación.

VIGO

VIGO, 14. —El comandante de la corbeta de la Marina de guerra irlandesa "Macha", acompañado de un oficial de la Comandancia de Marina, cumplimentó al general gobernador militar de la provincia, señor Badillo Pérez; alcalde, señor Pérez Lorente, y comandante del minador "Júpiter". Después recibió a bordo la devolución de estas visitas por parte de estas autoridades.

Por la tarde, el comandante de la corbeta, oficiales y suboficiales, así como la marinería de la corbeta, acompañados por el comandante accidental de Marina y por otros jefes y oficiales visitaron, en Cangas, una fábrica de conservas, donde fueron espléndidamente obsequiados.

A las diez y media de la noche, en un céntrico hotel, les fué ofrecida una cena por el alcalde, a la que asistieron también las primeras autoridades provinciales y locales.

Mañana por la noche, el comandante y oficiales del "Macha" asistirán en los salones del Real Club Náutico a un baile de gala en su honor.

La corbeta "Macha" desplaza 1.000 toneladas, y fué construida en Inglaterra en 1942. Su armamento consiste en dos cañones y dos ametralladoras y lleva también cargas de profundidad. Realiza actualmente un viaje de instrucción. Salió del puerto de Dublín y antes de recalar en Vigo se detuvo en Brest (Francia). En el puerto vigués permanecerá hasta el día 18, en que regresará a Dublín.

Los actos del centenario de Curros Enríquez se celebrarán mañana en Celanova

ORENSE, 15.

Mañana, día 16, y coincidiendo con las tradicionales fiestas de la Virgen del Cristal, tendrán su marco adecuado en Celanova, los actos que las Comisiones provincial y local, celebran, conmemorando el centenario del nacimiento del gran poeta gallego.

Allí se darán cita las figuras más representativas de la intelectualidad gallega, y las autoridades provinciales honrarán con su presencia los actos que tendrán lugar, cuyo programa oficial de los mismos ha sido hecho público ya.

La Real Academia Gallega, asociándose con fervor entusiasta a tales actos, se desplaza de La Coruña, su sede oficial, para realizar dos solemnísimos actos, consistentes en la recepción en su seno de dos académicos de número, los señores Lorenzo Fernández (don Joaquín) y Ferro Couselo (don Jesús), que serán recibidos por los académicos de número, doctor Otero Pedrayo y López Cuevillas, respectivamente.

Con tal motivo, presidirá el acto el presidente de dicha Corporación, don Manuel Casás.

Es extraordinaria la animación que reina entre todos los orensanos, y son varias las excursiones que llegarán a Celanova en las primeras horas de la mañana del domingo.

Los coros De Ruada y Os Ensalmos de Troya actuarán en dicho día con sus masas corales, realzando los actos que en la villa de San Rosendo se celebren en honor de Curros Enríquez, uno de los más celebrados y queridos poetas de nuestra región.

Todavía persiste el cerrilismo laicista de la política francesa

(CONTINUACION DE LA PAGINA 10)

aceptara aplicar o ejecutar lo votado en el Parlamento". Así ponía el SFIO. (Partido socialista) su veto.

LOS CATOLICOS SE ORGANIZAN

El 6 de abril de 1948 se fundaba por Monsieur Lizop el "Secretariado de Estudios en pro de la libertad de enseñanza" para agrupar y coordinar los organismos que quisieran defender los legítimos derechos de la enseñanza libre privada. Desde el primer día contó con la colaboración de varios organismos dedicados a dicha defensa, tales como la Federación de Padres de Alumnos, la Federación Nacional de Sindicatos Profesionales de la enseñanza libre católica (que incluye todos los maestros y maestras católicos), la Federación de los Sindicatos de enseñanza libre C. F. T. C., Sindicatos de directores de centros de enseñanza, Federación nacional de Asociaciones de educación popular, etc. Su labor ha sido eficaz y dinámica. Del 22 al 24 de septiembre de 1950, tuvo su primer congreso en Aviñón. Luego creó la unión internacional de la enseñanza libre. Su órgano es "Les documents pedagogiques", que regularmente en pocas páginas suministran toda documentación útil y un consultorio jurídico.

MOVIMIENTOS DE MASAS

Aparte este organismo coordinador, no han faltado movimientos de masa. En mayo de 1949 en Ploermel se congregaron en pocos días 20.000 padres de familia, ante los cuales monseñor Le Baron pronunció una vibrante arenga. En la región del Oeste, en Saint Laurent, en Pointman, en Chateau-la-Valliere, en Folgoet se congregaron en pocos días 220.000 católicos reclamando la justicia escolar. El cardenal Roques, arzobispo de Rennes, les dirigió un mensaje en el que sumariamente explicaba las demandas de los católicos en este punto. Aquella región normanda y bretona es la que cuenta con una cuarta parte del total de alumnos libres de toda Francia, ya que adquieren a 500.000 y pico sobre un total de dos millones de alumnos. Posteriormente, en el congreso de Toulouse se congregaron 200.000 católicos que oyeron las vibrantes palabras del Cardenal Saliége. Todo esto fué preparando el terreno para la asamblea plenaria del episcopado, en la que uno de los temas principales fué el problema escolar y que motivó una declaración especial sobre ello.

LAS PRIMERAS LUCHAS EN EL ULTIMO PARLAMENTO

En el Parlamento la cuestión escolar no fué abordada de modo directo por la minoría católica del M. R. P. debido, según me confesaba una destacada personalidad francesa, a no plantear un asunto de carácter religioso en una Cámara más bien hostil a fin de evitar que resucitara la famosa "unión sacré" entre todos los partidos izquierdistas. El resultado habría sido fatal; sometido a votación desfavorable, las fuerzas sectarias se habrían engreído con la victoria y los católicos se habrían sentido deprimidos. Con todo, casi al expirar su mandato parlamentario, al discutirse los presupuestos, una enmienda favorable a la subvención a los maestros libres que no llegaran al salario mínimo garantizado interprofesional (fijado por la ley de 11 de febrero de 1950), fué rechazado por 303 votos contra 277. ¡Por 33 votos solamente se dejó en la miseria a 55.000 maestros que en 15.000 escuelas o colegios enseñan a cerca de dos millones de alumnos!

LA LUCHA EN LA ACTUAL LEGISLATURA

Ahora, reforzados con los votos de las últimas elecciones, populistas degollistas, agrarios e independientes, se aprestan a la dura batalla pro escuela libre, pero el enemigo no duerme. "Franc Tireur", de 18 de julio, escribía: "Sin la extraña obstinación del M. P. R. en querer revisar un estatuto escolar al que todos los franceses se habían acomodado en estos 70 años de laicismo y que nunca habría preocupado a nadie de no haber suscitado la cuestión el régimen de Pétain, la crisis se habría resuelto ya a estas horas". He aquí la insidia lanzada: la culpa de la prolongación de la crisis gubernamental en Francia la tienen los católicos por su intransigencia. Aun los mismos comentaristas norteamericanos se han permitido decir días atrás que encontraban bizantinas estas triquiñuelas confesionales a estas alturas y ante el peligro soviético. El periódico "Liberation", de París, veía en la demanda de los católicos la futura guerra civil en Francia. "Se entierra —decía— la neutralidad escolar del Estado, es decir, el mismo principio del laicismo; y lo que es más grave aun, se erige frente a la escuela neutra la escuela religiosa. Se divide a la infancia en dos, y del mismo modo se enfrenta una fracción de los franceses contra la otra. Se nos dirá que se quiere remediar la insuficiencia de locales escolares y que la escuela pública está sobrecargada de alumnos; que el Estado tome a su cargo la escuela libre, y así los contingentes escolares estarán mejor repartidos. Aun veremos a la escuela libre corriendo en ayuda de su hermana mayor, la escuela laica, prestándole sus locales y hasta sus maestros... y hasta también su enseñanza. No, señores; muchas gracias".

Pero lo cierto es que si el Estado tiene siete millones de alumnos, en las escuelas y colegios libres hay 1.685.000 alumnos que no le cuestan nada y que le economizan la suma de 32.744 millones de francos anualmente. Una ayuda económica, por tanto, será simplemente un acto de justicia a los contribuyentes católicos.

El centenario de Curros Enríquez

(CONTINUACION DE LA PAGINA 10)

tigio inmanente de su plectro de oro. Entonces —como escribe Taine en su magnífica monografía sobre La Fontaine— es poderoso como un profeta y nosotros, tan avanzados en edad, tan cansados, tan disgustados de todo pensamiento y de todo estilo, recibidos de él, una sensación única, que nos lleva al asombro y a la frescura de los primeros días". Es el momento principe de la poesía: crear la luz especial. Es infundir vida a las exaltaciones fecundas de la fantasía, que emplea palabras rítmicas, bellas en sí mismas, de cambiantes colores, dotadas de una profundidad clásicamente elegante, para expresar el sentimiento adivinatorio, propio del vate.

De esta manera, Curros Enríquez, forja su bellísima leyenda "A Virxe d'o Cristal", creación bellísima de su musa, en la cual "canta una tradición devota y popular, aprendida de los labios de su madre, y con tan sincero fervor que no es posible brote de un ánimo ajeno del todo a las creencias en que se inspiró". Con estas palabras del Padre Francisco Blanco García, maestro de Literatura española en la Real Universidad del Escorial, se desvirtúan porfiados cargos acerca de la irreligiosidad de Curros, quien, si en algún tiempo se mantuvo alejado de toda disciplina confesional, al idear su famosa leyenda, hizo harto ostensibles su profunda fe y su ánima devoción en nombre de los afligidos, porque a Virxe d'o Cristal

De tristes agarimo, de probes esperanza
Dios enamorados guía, sostén d'o labrador.
Canto de Dios quixera, tanto de Dios alcanza;
Non hay quen lle non deba consolos favor.

Y si esta venerada tradición, candorosamente sublime, es obra excepcional del pueblo que la creó, el cantor genial que supo infundirle vida perdurable, fué también un poeta excepcional.

DAMASO CALVO

Notas necrológicas

Por el eterno descanso del Dr. don Ramón Cobián Otero se celebrarán a partir de mañana, día 15, a las nueve, Misas Gregorianas en la iglesia de las MM. Capuchinas, agradeciendo a sus amistades la asistencia a alguna de ellas.

†

II Aniversario del Ilustrísimo Señor

Don Rafael Delgado Iribarren

MAGISTRADO

Falleció en La Coruña el día 17 de septiembre de 1949 confortado con los Auxilios Espirituales

D. E. P.

Su viuda, doña María del Pilar Cabrucho Banet; hermanos, sobrinos y demás familia,

SUPLICAN una oración por el eterno descanso de su alma.

Las misas que se celebren en la iglesia de los PP. Jesuítas el día 16, domingo, a las 11 de la mañana; la de 9 en Santo Domingo y en las RR. MM. Adoratrices, serán aplicadas por la paz de su alma.

†

LA SEÑORA

Doña Amalia Moreno Fernández

VIUDA DE BLANCO

Falleció el día 14 de los corrientes a los 92 años de edad, confortada con los Auxilios Espirituales, en su casa de la Carretera del Pasaje (Casa Blanca)

D. E. P.

Sus apenados hijos, D. Francisco, Amalia, Elvira, M.ª Victoria, Leonor y Julia Blanco Moreno; hijos políticos, nietos, nietos políticos, biznietos, sobrinos y demás parientes,

PARTICIPAN tan sensible pérdida y ruegan a sus amistades su asistencia a la conducción del cadáver al Cementerio General hoy a la UNA, así como al funeral que se celebrará en la iglesia parroquial de Santa María de Oza el próximo día 21 a las 10 de la mañana, por lo que les quedarán agradecidos.

Casa mortuoria: CARRETERA PASAJE (Casa Blanca).

(Gran Funeraria).

†

QUINTO ANIVERSARIO DEL SEÑOR

Don José Hermida Rouco

MEDICO

FALLECIO EL 16 DE SEPTIEMBRE DE 1946

D. E. P.

Su esposa, hijos, padre, padres políticos, hermanos, hermanas políticas y demás familiares,

RUEGAN a sus amistades una oración por su alma.

Las misas que se dirán el 16 en la iglesia de Santa María de Magazos (Lugo), las de los días 16, 17 y 18 en Santa María de Vivero y las del 21, 22 y 23 en Santa María de Oral (Lugo), serán aplicadas por su eterno descanso.

Croniquilla regional

El puente del Ezaro está construído

Varias veces he hablado en estas columnas de la importancia de terminar el ya famoso puente del Ezaro. La última lo hice con toda fe y con el presentimiento de que pronto habríamos de tener la dicha de contemplarlo listo. En realidad, así fué. Hoy he tenido el inmenso placer de asistir, personalmente, a su inauguración por el Excmo. señor ministro de Obras Públicas y, con mis propios ojos, he podido ver hecho realidad aquel dorado sueño de antaño. ¡El puente del Ezaro está, al fin, construído!

Así, así se hace patria y se engrandece a España. Para el cronista resulta agradable proclamar muy alto este nuevo triunfo del hombre sobre la naturaleza y quiera Dios no esté muy lejano el día en que el ser humano sea feliz a costa de su propio trabajo y sacrificio.

¡El puente del Ezaro construído! Nos parece aun mentira y, sin embargo, es ya una realidad. ¡Cuántos se murieron sin verlo, cuántos no serían capaces de creerlo si se lo dijésemos sólo por escrito!

El Ezaro tiene rancia solera y abolengo pintoresco. Un día desfilaron por las cimas de sus montes, hombres ilustres, a veces tan insignes como Sarmiento, para deleitarse en el sublime panorama de su antigua cascada. Las aguas caían entonces desde lo alto de la montaña sin producir más utilidad que el recreo de la vista humana. Hoy aquellas mismas aguas corren por tuberías, encauzadas por la inteligencia del hombre, transformándose en fuerza motriz, en electricidad que llega hasta nuestros hogares y mueve las potentes máquinas de la industria moderna. Primero la riqueza mercantil, fuente de progreso y vida para los pueblos; ahora el puente que los una y abrace en un mismo afán e inquietud sin fin.

El medio geográfico se resistió cuanto pudo, una de las orillas no ofrecía buena alimentación y hubo necesidad de buscar la roca a través de muchas capas de arena. Pero la roca se encontró y el hombre pudo proclamar su total y definitivo triunfo. ¡Y es que cuando el ser humano quiere no hay nada que pueda malograr sus empresas!

¡Por fin tenemos puente! Ahí está para los incrédulos y también para los escépticos. Ahí está para todos uniendo dos importantes trozos de la patria común. El alborozo, el júbilo de la comarca, ha sido inmenso, indescriptible. Allí se congregó una multitud, un tropel de seres vivientes para comprobarlo pisándolo con las plantas de sus pies, como si sólo así pudieran creerlo.

He visto cómo los pueblos agradecen lo que por ellos se hace, cómo aclamaban al Excmo. Sr. Ministro de Obras Públicas que, en nombre del Caudillo, inauguraba el puente, abriéndolo al tráfico.

Un puente más sobre los ríos de España, un nuevo camino para nuestros pies indicándonos rumbo, dirección y meta. Quiera Dios que él sea y suponga riqueza material y también símbolo de ir más allá, mucho más hacia arriba en la construcción de ese puente de perfección que, como dijo muy bien el Excmo. y Rvdmo. Sr. Arzobispo, nos lleve a todos a la verdadera patria del Cielo.

Cée, 12 septiembre de 1951.

Dr. Francisco Mayán Fernández
(De la Real Academia Gallega)

Santuario de Nuestra Señora de Pastoriza

HORARIO ESPECIAL DE MISAS

A partir del día 18 del corriente mes de septiembre y hasta el 21 de octubre próximos, ambos inclusive, habrá todos los días misa a las nueve.

día, 28, a las 9, 10, 11 y 12; día 29, a las 9, 10, 11, 12 y 1 y media; día 30, a las 9, 10, 11, 12 y 1 y media. Octubre: día 7, a las 9, 10, 11, 12 y 1 y media; día 12, a las 9 y 11; día 14, a las 9, 10, 11 y 12; día 21, a las 9, 10 y media y doce.

Dr. Luis Gutiérrez-Moyano
CARDIOLOGO
SUSPENDE SU CONSULTA
hasta el 2 de octubre próximo.
JUANA DE VEGA NUM. 13-2.º

LA BOLSA

Cotizaciones de Madrid del 14-9-1951

Deudas del Estado.— Interior 4 por 100, 84'50. Exterior 4 por 100, 105'50. Amortizable 4 por 100 1908, 87'50. Id. 3 por 100 1928, 85'25. Id. 4 por 100 1 octubre 1945, 99'50. Id. 4 por 100 15 noviembre 1945, 99'15.

Cedulas.— Banco Hipotecario 4 por 100, 83'25. Id. id. 4'50 por 100 A, 84. Id. id. 4'50 por 100 B, 83'50. Id. id. 4'50 s/i, 98'20. Banco Crédito Local 4 por 100 Interp., 95'50. Id. id. id. 4 por 100 c/l, 100'75.

Acciones.— Banco de España, 426. Id. Exterior, 225. Id. Hipotecario, 301. Id. Español Crédito, 495. Id. Hispano Americano, 400. Id. Central, 307. Hidroeléctrica Española, 266. Iberduero ordinarias, 207. Mengemor, 132. Sevillana, 160. Unión Eléctrica Madrileña, 137. Nansas, 123. Fenosa, 135. Gallega de Electricidad, 103. Telefónica ordinarias, 176'50. Minas del Rif, 394. Duro Felguera, 285. Los Guindos, 160. Ponferrada, 330. Petróleos, 170. Tabacalera S. A., 700. Naval preferentes, 128. Metropolitano de Madrid, 184. Azucarera de España, 131. Ebro, Azúcares y Alcoholes, 302. Española de Petróleos, 367. Altos Hornos de Vizcaya, 221. Explosivos, 284. Auxiliar de f. c., 270'50. Fefasa, 235. Sil, 109.

Obligaciones.— Emp. Majzén 4 por 100, 94. Trasatlántica 5 por 100, 89. Tánger a Fez 4 por 100, 94. Hispano Americana de E. 5'50 por 100, 103. Telefónica 5'50 por 100 conv., 98.

Divisas.— Dólares, 39'65. Francos franceses, 11'275. Libras, 110'40. Escudos, 136'89.

(Facilitada por Banco Pastor).

ANUNCIOS POR PALABRAS

Agencias

ANUNCIOS para este Periódico, recíbense en Santa Catalina, 27. "Reclam". Teléfono 2903 y 4505.

Alquileres

PRINCIPAL frente Puerto cedo 10.000, renta 250. Informan: "Reclam", Santa Catalina, 27.

ALQUILASE Bar en lo más céntrico de La Coruña. Informan "Bodegas Ciudad", teléfono 1779.

Automóviles

ACADEMIA Automovilista "Marte", Cantón Grande, 18-20, entresuelo. Garantizamos enseñanza completa mecánica con prácticas. Profesorado especializado. Carnet conductores nacional e internacional.

ESCUELA Automovilista: "Lespar", carnets nacional e internacional. Director Capitán Diplomado Automovilismo. Sanjurjo, 16.

Demandas

ACADEMIA Santa María del Mar, de Cedeira. Solicita, profesores. Perito Mercantil, Profesor Mercantil y Licenciado Letras. Dirigirse: Juan L. Aguirre.

Maquinaria

CENTRALES Hidroeléctricas, todas potencias, molinos, riegos, turbinas, electricidad, proyectos concesiones del Estado. "La Hidráulica", Fuente San Andrés, 17.

Pérdidas

DIJE dorado, señora, interior fotografía caballero, iniciales T. C. Gratificará devolución: Riego de Agua, 3-4.º, izqda.

Préstamos

PRESAMOS, operaciones de crédito y compraventa de toda clase de valores. Francisco Martínez Sevilla. Corredor de Comercio Colegiado, Notario Mercantil. Marina, 16 y 17, bajo.

TUBERIA DE GRES

Especial para traída de aguas y toda clase de tuberías.

PARDO PARADA

Avisos

ALHAJAS tasador autorizado. A. Hernández Gil. Joyero-fabricante. San Andrés, 35-1.º Teléfono 1102.

Compras

TRAPOS limpios, se compran. Razón: esta Administración.

ALHAJAS. Compro brillantes y objetos oro y plata. Hernández. Teléfono 1102 San Andrés, 35-1.º

COMPRA - venta de fincas. Carpio Martínez Sevilla. Av. de la Marina, 16-17, bajo.

COMPRE los cigarros puros en Arias, Expendeduría Plaza Pontevedra. La mejor surtida en Coruña.

Testamentarías

TESTAMENTARIAS derechos reales, pensiones civiles y militares y tramitación de toda clase de expedientes. Francisco Martínez Sevilla. Gestor Administrativo Colegiado. Marina, 16 y 17, bajo.

CERAS

para suelos y toda clase de artículos de limpieza, en

San Andrés, 93

DROGUERIA CELTA

Traspasos

EN Puebla de San Julián, comercio de tejidos y paquetería de Viuda de Salvador Diz, por no poder atenderlo.

CUPON PRO-CIEGOS

NUMERO PREMIADO EN EL DIA DE AYER 325

FOTOGRABADO «El Ideal Gallego»

RUBINE, 16 — LA CORUÑA

FABRICA ovoides de carbón, se traspasa. Buena inversión de capital. Arenal, 13. Teléfono 4587.

Trabajo

La ley de 10 de febrero de 1943 sobre colocación, determina que Empresa y patronos están obligados a solicitar de la Oficina de Colocación el personal que necesiten y que los obreros en paro deben inscribirse en dicha Oficina, sancionándose el incumplimiento de tales obligaciones con multas de 5 a 1.000 pesetas.

En consecuencia, toda inserción de anuncio en esta sección está condicionada a la previa autorización de la citada Oficina de Colocación.

Varios

HABILITADO clases pasivas colegiado. Carpio Martínez Sevilla. Avenida Marina, 16 y 17, bajo.

MAQUINAS géneros puntos, todos tamaños. Plazos. Accesorios. Intereso representantes. Técnica textil. Tirso Molina, 8, Madrid.

Venta

BIDONES vacíos asfalto grandes, vendo baratos. González Bouzas. Cervantes, 1, primero. Tel. 3358. Vigo.

MOTO "Guzi" vendo Orzán 31, tienda.

EN Lage, sobre carretera, a 50 metros playa, véndese por ausentarse dueños, casa buen estado, planta baja y piso, 10,10 frente y 9,10 fondo, cuatro fachadas libres, huerto unido 230 m.², agua propia. Informes: Juanita García González. Lage.

CASA 5 plantas exenta 90 por ciento contribución, a 50 metros parada trolebús. Juan Flórez, Puede dejarse piso libre. Razón: Federico Tapia, 18, bajo.

A 8 kms. de Coruña por carretera, se venden 30.000 pinos. Dan razón: Teléfono 2593.

MAQUINAS punto, talleres propios, 10 años garantía. Montera 20. Madrid.

CAMIONES nuevos, modelo 1951, Diessel, cinco seis toneladas, cabina reductora, amortiguadores, ballestines, 8,25 × 20, doce lonas, etc. Facilidades. Entrega inmediata. Trema, Villanueva, 33. Madrid.

RADIO extranjera, muy barata, véndese. Alfredo Vicenti, 40, primero.

El Ideal Gallego

EL TIEMPO PROBABLE. — Se iniciará el mal tiempo en Galicia, con lluvias y vientos del SO. Temperaturas extremas: máxima de 30 grados en Málaga, y mínima de 12 en Teruel, Burgos y Soria.

LA CORUÑA.—Presión media a cero grados y al nivel del mar en mm. 765'8. Temperatura máxima, 22'6, a las 13'30; mínima, 12'5, a las 6, y media, 17'6. Dirección más frecuente del viento, variable.

Año XXXV.—Núm. 10.731.—Avenida de Rubine, 16. La Coruña, sábado 15 de septiembre de 1951. Tfnos.: Redacción, 1177 y 1594; Admón., 154

Palabras actuales

En el centenario de Curros Enríquez

"La Poesía, como expresión de la imaginación, es congénita con el espíritu del hombre". Shelley: Defensa de la Poesía.

Para juzgar acertadamente el arte de Curros Enríquez, es conveniente recordar el tiempo en que floreció y las circunstancias de su vida; pues, de esta manera, podrán explicarse ciertas modificaciones de su carácter, cambios notorios en sus creencias, transformaciones sustanciales de su pensamiento, nacidos de la calamitosa época en que discurrieron los años de su juventud y de los sinsabores —cruelmente amargos— de su desvalida niñez.

Estos días tormentosos duramente flagelados por desamor paterno, están expresados, con doloridas palabras en la elegía sentidísima "N'a morte de miña nai", donde evoca, con apasionada ternura, el recuerdo de su buena madre cuando, con patético desconsuelo, dice:

¡Cómo recordo aquelas tardes tristes
En qu'os tronos sintindo, rezábamos
Porque Dios leve os probes mariñeiros.

A porto salvo:
Pol-os necesitados camiñantes,
Pol-os vellos sin pan e sin abrigo,
Pol-os nenos sin pay... abandonados...
Com'os teus fillos!

En esta lamentación brota la queja del desvío de su progenitor, que hizo triste y penosa la memoria de sus años infantiles, que tan considerable influjo hubo de alcanzar en su dolorosa existencia, acibarada desde sus comienzos por falta de lo que constituye la obra maestra de la Naturaleza: el corazón de un padre. Si falta el cariño, en instantes en que la inocencia lo hace necesario por ley inmutable de todos los seres vivientes, ¿qué extraño será que las horas doradas de la adolescencia y los años esplendorosos de la juventud se vean atormentados por tan grave desdicha? Si esto es conforme a nuestro destino, se avivará la compasión piadosa que sentimos hacia nuestro glorioso poeta, sabiendo cuán profundamente humana era su alma, desbordante de anhelos de protección a cuantos sufren persecución por la injusticia.

Los hijos, son los hechos más íntimamente unidos a nuestra personalidad; y el amor que los padres les profesan por imperativos de conciencia sobrehumana, es consecuencia inexorable de la responsabilidad que se contrae con ellos mismos, trayéndolos a este mundo. Son seres sagrados porque Dios, en su infinita misericordia, los da generosamente para que el hombre vea perpetuada al través del tiempo infinito su sangre y su familia, sus ansias y sus desvelos, sus afanes y su deseo de inmortalizarse a lo largo de los siglos, que a él le parecen obra suya. Son flechas veloces, que el padre lanza con mano segura para clavarse en la eternidad.

Todo esto lo sentía el alma exquisita de Curros. Y, al comparar el sueño garimoso con la realidad infeliz, de sus ojos, cargados de melancolía brotaron amargas lágrimas, recordando con angustiosa pesadumbre, a la madre que le enseñó a rezar a Dios pidiéndole clemencia para todos los infelices, que transitan ásperamente por los duros caminos del mundo y para los niños desamparados, sin padre...

El no era así. Cuando le comunicaron, estando ausente, la noticia de que su hijo se moría de la viruela negra, voló a su lado. Entonces —como dice Linares Rivas en su discurso de recepción en la Real Academia Española— "el dolor en su alma de poeta

se hizo verbo; y como Enrique Heine, que de sus grandes dolores hacía pequeños poemas" compuso esta poesía:

¿Cémo foy? Eu topábame fora
cand'as negras vixigas lle deron:
Pol'o aramio sua nai avisoume
y-eu vinme correndo.
Coitadiño! Sintindo os meus pasos
revolveu cara min os seus ollos.
Non me viu... e chorou... ¡ay!, xa os
[tiña
Ceguiños de todo
Nom m'acordo que tempo m'estiven
Sobr'o berce de dor debruzado;
Sólo sey q'ue m'e erguín c'o meu neno
Sin vida nos brazos...
Volvoreta d' aliñas douradas
Que te pousas no berce valeiro,
Pois por él me preguntas, xa sabes
Que foy d'o meu neno.

El dolor sin nombre adecuado a su grandeza, aquí significa para un hombre la pérdida de un hijo, hace exclamar su acerba pena en esta poesía, dotada de la enorme fuerza dramática, desprendida de un luctuoso hecho que parce contradecir a las leyes de la Naturaleza; sobrevivir un padre a su descendencia. Por eso —cabalmente— es tan pavorosa la angustia de ver morir a un hijo en la niñez; desgracia irreparable, que tan sentidamente expresó Curros Enríquez en esta tristísima ocasión.

Conocidos estos antecedentes familiares, se explica el hecho —relatado por sus biógrafos— de que a los diez años, Curros abandonó el hogar paterno, en busca de la libertad, mágica palabra, inspiradora de su apostolado en favor de los oprimidos, como se observa en algunas de las composiciones de "Aires d'a miña terra". Este anhelo de redención, palpitante en su espíritu, con formas tan avasalladoras que parecen consustanciales con su obra poética, hace vibrar los bélicos clarines de sus estrofas con sones roncos y duros, pidiendo a los poetas ("Crebar as liras", "A Emigración", "Tangarañas"), que no quiebren sus liras, sino que las templen en odio y en ira.

En la época —entre romántica y demagoga— pone sus más acitosos ingredientes en la tarea de exterminar opresores y tiranos. Todo esto, que en la poesía de Curros Enríquez, parece anécdota transeunte, es empresa viva de arte realista, vigorizando la valía inestimable de palabras ínsitas al alma humana, como las de independencia y libertad, que suenan siempre muy bien en pueblos que las añoran y que las aman por encima de todas las cosas.

Porque en la poesía del vate de Celanova —"Ond'e mais tépedo o vento q'a terra gallega azouta — se exalta el fervor místico de palabras, que son algo así como ideas madres de la humanidad. Y entre ellas, ninguna tan armoniosamente expresiva como el verbo inflamado de un poeta que con su inspiración nos hace suyos penetra en lo más hondo de nuestras entrañas y nos exclaviza con el pres-

(CONTINUA EN LA PAGINA NUEVE)

Todavía persiste el cerrilismo laicista en la política francesa

De siete millones de alumnos, cerca de dos millones son educados a sus expensas por los católicos

Y el Estado, que paga la enseñanza laica con el dinero de los católicos se niega a subvencionar la católica

Por Luis SANZ BURATA

La última prolongada crisis ministerial en Francia ha puesto en el primer plano de la actualidad el espinoso problema de la escuela libre, y singularmente de la escuela católica privada en la vecina nación.

Desde que la inicua ley de 1882 prohibió en Francia la enseñanza de religión en la escuela primaria, y sobre todo, desde que en 1866 se votó la ley llamada "escuela sin Dios", que prohibía asimismo a los religiosos enseñar en las escuelas públicas, en sesenta y cinco años el esfuerzo privado de los católicos franceses, con episcopado al frente, ha sido enorme para contrarrestar las funestas consecuencias de la escuela oficial laica. Desprovistos de toda ayuda oficial, recursos poderosos, con la hostilidad abierta de los elementos estatales y solapada de enemigos encubiertos, los católicos tuvieron que abrirse camino tras penosos calvarios para proporcionar a sus hijos la enseñanza integral que requerían sus convicciones profundas y no dearlos naufragar en medio del ambiente frío, escéptico cuando no descaradamente burlón de toda idea espiritual o religiosa.

Ahora, los católicos franceses, en trance de una franca recuperación social y del prestigio que aureola los duros sacrificios prestados a la patria en el peligro de invasión en dos guerras europeas, creen llegado el momento de exigir noblemente que se reconozca la justicia escolar en la legislación oficial particularmente cuando este tema se hizo banderín de propaganda en la campaña electoral después de la declaración colectiva del Episcopado francés, reunido en asamblea plenaria a primeros de abril este año.

EL CERRILISMO ANTICLERICAL

Mas la reacción levantada en los medios socialistas principalmente (que parecen heredar el cerrilismo anticlerical de los radicales del pasado siglo), ha sido de una exasperación verdaderamente insana en el paroxismo. No podía explicarse de la minoría acaudillada por Guy Mollet una forma tan desconsiderada —por no calificarla de brutal. "No solamente nos opondremos a toda discusión y aprobación parlamentaria del problema escolar, sino que tampoco prestaremos colaboración alguna al gobierno que posteriormente al voto de las subvenciones a la escuela libre

(CONTINUA EN LA PAGINA NUEVE)

Espuma del DIA

A 1.525.645 REFUGIADOS

PRESTO AYUDA LA OIR

La Organización Internacional de Refugiados ha prestado ayuda, hasta fines del pasado año, a un total de 1.525.645 refugiados, según declara el referido organismo en su tercer informe anual a las Naciones Unidas. Solamente a lo largo de 1950 el número de personas "reasentadas" se elevó a 191.119 cifra menor que la de 1949 aunque afecta a una proporción más elevada de casos que requerían una ayuda especial: grupos familiares paupérrimos—dice textualmente el informe—y otros "casos difíciles". Estos refugiados especiales fueron personas de edad avanzada, inválidos y enfermos. En cuanto a los repatriados a sus países de origen, fueron en 1950, en total, 2.917 y entre ellos los había polacos, yugoslavos y chinos que regresaron a Birmania, Indonesia, Indochina y Singapur.

El informe que comentamos hace constar que la flota de transporte en masa de que dispuso la OIR en el pasado año continuó siendo "la más notable de que jamás se haya dispuesto en la historia de tiempos de paz". Durante ese año los barcos alquilados por la Organización hicieron 145 viajes con un recorrido de 2.300.000 millas náuticas. Los aviones alquilados efectuaron 320 vuelos y en lo referente al ferrocarril utilizado para llevar a los refugiados hasta los puertos de embarque o, ya en los países que les recibieron, hasta los lugares en que habían de establecerse, en total hicieron un recorrido de más de 1.500.000 kilómetros.

Los campamentos de refugiados, que al comienzo fueron 700, con una población de 719.000, eran, a fines del año pasado, sólo 88 con 30.905 refugiados.—R. S.

Más protestas por la fiesta de un millonario en Venecia

ROMA, 14.—La fiesta dada en Venecia la semana pasada por el multimillonario español Beistegui ha sido denunciada en el Parlamento italiano, como un "insulto a la miseria de millones de personas".

Cinco diputados socialistas moderados presentaron una moción dirigida al ministro del Interior Scelba, en la que protestan por el hecho de que no prohibiera dicha fiesta en la que se hizo un increíble derroche de dinero y un alarde de ostentación considerado como un insulto a la miseria de muchos millones de italianos y un incentivo al odio social".—(EFE).

Esto y lo otro

ERRATITA DE IMPRENTA

Un periódico de Bruselas sufrió hace poco una graciosa equivocación en la composición de una de sus planas. En ésta daba la noticia del fallecimiento de un conocido diputado al lado de otra que narraba la muerte del hipopótamo del Parque Zoológico de Amberes. Pero, por un "empastelámiento" en la composición, las noticias aparecieron así ante el estupefacto lector:

La del óbito del diputado: "Anunciamos con pena la muerte de M. de X..., diputado del tercer distrito de Amberes. Era un monstruo magnífico. Pesaba más de mil quinientos kilos, y cuando bostezaba, la distancia entre sus mandíbulas era de setenta centímetros. Su piel será utilizada para hacer botas a los empleados del Jardín Zoológico".

La de la muerte del hipopótamo: "El gran hipopótamo del Zoo, "Broerke", fué encontrado muerto ayer cerca de su estanque. Era abogado y un matemático prodigioso. De una afabilidad sin igual, fué durante toda su carrera uno de los más firmes pilares del partido radicalsocialista".

UNA ORDEN

La reciente dimisión de Marshall como secretario de Defensa de Norteamérica, pone nuevamente de actualidad esta anécdota.

Durante la guerra, el general Marshall se negaba sistemáticamente a tomarse vacaciones para descansar. Inquieta por su salud, su esposa se dirigió al ministerio en demanda de ayuda. Pero el general no quiso escuchar los consejos de los funcionarios de su departamento.

En tales circunstancias, el ministro de la Guerra, Stimson, redactó la siguiente orden:

"Por orden del Presidente de los Estados Unidos, el general Marshall deberá trasladarse a "Villa Charlotte" desde el viernes, 11 de octubre, hasta el lunes, 14, con el fin de redactar un informe sobre el valor comparativo de los equipos de fútbol de Davidson y del Instituto Militar de Virginia".

A la señora Marshall se la encargó de vigilar el cumplimiento de esta orden.

Tres estudiantes brasileños abjuran del comunismo

CIUDAD DEL VATICANO, 14.—Informan de Río de Janeiro que tres jóvenes estudiantes brasileños, de vuelta del festival de la juventud comunista de Berlín, han abjurado públicamente de sus ideas. Durante una reunión, uno de ellos, el señor de Acevedo, hablando en nombre de los tres, ha declarado a la Prensa que su cambio se debía a un lento proceso. "Ya desde jóvenes —dijo— son engañados por una pequeña minoría. Los jóvenes, además, se ven obligados a pertenecer a la organización de la libre juventud alemana, que es comunista. Si se niegan, se les hace imposible obtener pan y asistir a la escuela. He hablado con muchos —añadió— y casi todos eran anticomunistas, pero tienen que fingir para no quedarse sin pan. Esperaba asistir a un congreso en favor de la paz, terminó diciendo, pero no he visto más que odio: una campaña de paz basada en el odio. Al final no he podido tolerar lo que el comunismo me pedía".—(LOGOS).

Roma atrae a todo el mundo

Stewart Granjer se deja enseñar las bellezas de Roma por Pier Angeli, su atractiva compañera, que durante un descanso del rodaje de "El Milagro de Túnez", se dedica a servir de cicerone al famoso actor inglés. Como se puede ver, Stewart no tiene cara de aburrido ni mucho menos

El rey Víctor Manuel no será enterrado en Roma

ROMA, 14. — Los restos mortales del que fué rey de Italia, Víctor Manuel III, no serán inhumados en el panteón de Roma, donde se encuentran las tumbas de los demás reyes de Italia.

El Gobierno ha rechazado una petición de los grupos monárquicos con el fin de que fuera permitido el traslado de los restos desde Egipto a Roma y su inhumación en el panteón.—(EFE).

Brasil producirá energía industrial atómica

RIO DE JANEIRO, 14.—Uno de los más destacados especialistas en energía atómica del Brasil, el almirante Alberto Da Motta, presidente del Consejo Nacional de Investigaciones y miembro de la Comisión de energía atómica de las Naciones Unidas desde 1946, ha manifestado que el Brasil iniciará en breve la puesta en práctica de un programa experimental que tiende a obtener energía atómica con fines industriales.

Da Motta ha manifestado que en breve comenzará a construirse en el Departamento de minas Geraes, la región minera más rica del Brasil, una fábrica con dicho fin.

Añadió que el país cuenta ya con todo el material y elementos técnicos necesarios para llevar adelante el plan. "Esto nos permitirá —dijo— hacer experimentos en escala reducida con vistas a conseguir el aprovechamiento eficaz de la energía nuclear. Ese problema, aunque todavía se encuentra en una etapa puramente experimental, se halla muy adelantado en orden a su resolución", pero otra parte, Da Motta ha manifestado que "no se proyecta en el Brasil la fabricación de bombas atómicas".—(EFE).