EL CORREO GALLEGO

SANTIAGO DE COMPOSTELA
Preguntoiro, 29

Diario de la mañana.-Decano de La Coruña

EL FERROL DEL CAUDILLO
General Franco, 152.—Telf. 1388

Telef. Redac. 1227; Adm., 1427 Dirección, 1827 = Núm 25.641 = VIERNES, 9 DE MARZO DE 1956 = Fundado en el año 1.878 1 Peseta

Alusión del Sultán de Marruecos a los incidentes en la zona jalifiana

RABAT, 8. — En su discurso al pueblo marroquí, el sultán Mohamed quinto se refirió a la madurez alcanzada por Marruecos y a sus esfuerzos en orden a la unidad del país. Aludió también al dolor que le habían causado los incidentes en la zona jalifiana y expresó su esperanza de que la clarividencia y la prudencia terminarán por imponerse en aquella zona, de forma que las relaciones amistosas con la nación vecina prosigan bajo los mejores auspicios. — Efe.

EL HIJO DEL JALIFA, A RABAT, PARA ENTREVISTARSE CON EL SULTAN

LISBOA, 8. — La Prensa portuguesa pone de relieve el hecho de haberse celebrado con orden en todas las ciudades de la Zona española, manifestaciones de regocijo por el acuerdo franco-marroquí. El Bajá de Nador dirigió a los manifestantes una alocución en la que afirmó su gratitud a España, que siempre defendió los intereses de Marruecos y tomó parte importante en el regreso del sultán Mohamed V, y en la feliz consecuencia derivada de ello: la libertad e independencia del Imperio. El telegrama concluye con la información de que ha salido de Tetuán para Rabat, acompañado de varios moros notables, el hijo del Jalifa a fin de entrevistarse con el Sultán e informarle de las manifestaciones llevadas a cabo pacíficamente en varias ciudades de la Zona española y sólo perturbada por agitadores en Tetuán. — Efe.

Clausura de la Conferencia de la SEATO

Los miembros del Consejo reiteraron el apoyo de sus Gobiernos a las Naciones Unidas y propósitos de seguir adelante con sus políticas, de acuerdo con la Carta de la ONU

KARACHI, 8. — La Conferencia de la SEATO ha terminado hoy en esta capital. Al término de la misma ha facilitado un comunicado en el que se pasa revista a la labor realizada por la SEATO, así como los planes acordados para fortalecer y vigorizar la organización defensiva del Sureste Asiático.

Intervinieron en la sesión de clausura, entre otros oradores, Dulles, Selwyn Lloyd, el ministro de Asuntos Exteriores tailandés, el australiano Casey, Pineau y el ministro del Exterior de Nueva Zelanda.- Efe.

COMUNICADO DE LA CONFERENCIA

KARACHI, 8. — Al término de la Conferencia de la organización del Tratado del Sureste de Asia —SEATO— ha sido facilitado el siguiente comunicado:

1.—Los miembros del Consejo reiteraron el apoyo de sus Gobiernos a las Naciones Unidas y sus propósitos constantes de seguir adelante con sus políticas, de acuerdo con los propósitos y principios de la Carta de las Naciones Unidas.

2.—El Consejo reafirmó, asimismo, la dedicación de los miembros del Consejo a los objetivos del tratado que vinculan a las naciones de la SEATO y la Carta del Pacífico; al robustecimiento de la paz y la libertad, coordinando sus esfuerzos hacia la defensa colectiva de la paz y la seguridad; al mantenimiento del principio de igualdad de derechos y autonomía de los pueblos, de acuerdo con la Carta de las Naciones Unidas; al fomento de la autonomía y seguridad de la independencia de todos los países cuyos pueblos desean y son capaces de hacerse cargo de las responsabilidades; al fomento de niveles de vida más elevados, del progreso económico y el bienestar social; y a impedir y luchar contra los intentos que amenacen la libertad, la soberanía o la integridad territorial.

3.—El Consejo acuerda que el tratado y la organización del tratado, realizaron una noble contribución al mantenimiento de la paz en el Sureste de Asia y el Pasífico Suroccidental, y ayudó a impedir la agresión armada en la zona del tratado. El Consejo espera que continuará evitándose el uso de la fuerza en el arreglo de las controversias internacionales.

4.—El Consejo señaló con satisfacción los favorables acontecimientos políticos sucedidos durante el año pasado en la zona del tratado. Recibió con agrado los informes sobre las medidas adoptadas para el establecimiento de la plena autonomía e independencia de Malaya dentro del Commonwealth británico. El Consejo señaló que en abril se celebrarán las conversaciones (en Londres) con una delegación de la Asamblea de Singapur, y expresó su profundo interés en el resultado de las negociaciones que considera de gran importancia para la zona de la SEATO.

5.—El Consejo tomó nota de otros progresos realizados en el desarrollo de las instituciones libres de la región, particularmente en el desarrollo de Gobiernos representativos de Camboya y Laos, mostrándose conforme en que se han realizado útiles progresos al ayudarse unos a otros encombatir las actividades subversivas en la región de la SEATO. El Consejo observó que la táctica comunista descansa cada vez más en métodos de infiltración política y económica. El Consejo señala, sin embargo, que este cambio de táctica no ha sido acompañado de ninguna prueba convincente de que se abandonen los intentos de debilitar y derribar los sistemas políticos, sociales y económicos que libremente han escogido los pueblos de la zona. El Consejo atribuye el cambio de táctica de los comunistas, puesto de manifiesto en algunos lugares del mundo, a los acuerdos colectivos de seguridad concluídos por las naciones libres.

7.—El Consejo deplora especialmente las declaraciones e intervenciones de los dirigentes soviéticos durante los últimos meses, destinadas a aumentar la tensión y fomentar la división de las comunidades asiáticas y entre otras naciones el mundo libre. En cuanto a las declaraciones sobre el Pakistán se refiere, los miembros del Consejo declaran que sus gobiernos reconocieron que la soberanía del Pakistán se extiende hasta la línea Durand, línea fronteriza internacional entre Pakista y Afganistán y, como consecuencia, afirma, que la zona del tratado a que se refiere los artículos cuarto y octavo del tratado incluye la zona hasta la referida línea. En cuanto a las declaraciones referentes a Cachemira, los miembros del Consejo declaran, señalando el hecho de que las resoluciones de las Naciones Unidas continúan en vigor, y la necesidad de una pronta solución de la cuestión de Cachemira a través de las Naciones Unidas o mediante negociaciones directas.

8.—El Consejo, pasando revista a la actuación de los países miembros —individual y colectivamente— para el cumplimiento de los artículos del tratado, apreció que las fuerzas defensivas de las naciones miembros en Asia, han mejorado apreciablemente desde la firma del tratado, y que se encuentran mejor equipadas y preparadas para entrar en acción en caso de que se produzca cualquier situación de excepción.

Los gobiernos miembros se han ayudado unos a otros en escala creciente para la instrucción y equipo de estas fuerzas. A través de sus asesores militares, la SEATO ha tenido un buen comienzo en el planeo de la utilización coordinada de esas fuerzas para la defensa colectiva".

Finalmente el comunicado indica que las maniobras militares conjuntas en las que tomaron parte algunos países miembros de la SEATO, han señalado el camino para futuros esfuerzos de cooperación para la defensa común. Efe.

NORTEAMERICA NO ESTA DISPUESTA A COMPROMETERSE EN UNA GUERRA EN LA DEFENSA DEL PAKISTAN

KARACHI, 8. — Los Estados Unidos han indicado hoy que no están dispuestos a comprometerse en la defensa del Pakistán, en una guerra de "tipo coreano" con el Afganistán.

El secretario de Estado norteamericano, Foster Dulles, trató de incluir esta declaración en el comunicado final de la conferencia de la SEATO, para eliminar tal posibilidad.—Efe.

EL SHAH DE PERSIA, EN KARACHI

KARACHI, 8. — El Snah de Persia ha llegado a Karachi, poco después celebró una conferencia con el primer ministro del Pakistán, Mohamed Ali. Se tiene entendido que el Monarca puede celebrar también conversaciones no oficiales con el secretario norteamericano de Estado, Foster Dulles, y con el secretario británico del Exterior, Selwyn Lloyd, esta misma noche. Mañana tiene prevista una reunión con Dulles para tratar de asuntos relacionados con Oriente Medio. — Efe.

El P. PEYTON, en Madrid

Hoy sale para Compostela, con objeto de dirigir la Cruzada del Rosario en Familia

MADRID, 8 — Se encuentra en esta capital, a donde llegó por vía aérea, el Rvdo. P. Peyton, organizador de la Campaña del Rosario en Familia. Durante su estancia en Madrid ha tomado parte en quince películas cortas, cada una de las cuales representa un misterio del Santo Rosario, que serán exhibidas en la cadena de televisión por toda Norteamérica y Sudamérica.

El P. Peyton se propone salir mañana viernes, día 9, para Compostela, al objeto de iniciar la Cruzada del Rosario Familiar que llevará a cabo por toda Galicia.

Inundaciones en los EE. UU.

CHICAGO, 8. — Fuertes vientos, inundaciones y una gran tormenta han azotado a Estados Unidos, en un estallido de invierno tardío. El temporal en el medio Oeste, durante la noche última, ha producida la muerte de una persona y causado heridas a 33. La tormenta va acompañada de una ola de frío. En Iowa la nieve ha obligado a cerrar algunas escuelas, mientras el vendaval derribaba los cables de conducción eléctrica. Ontario meridional está bajo el peligro de inundaciones. Las calles de Toronto están anegadas por la lluvia. El Estado de Nueva York ha sufrido descargas eléctricas, así como Pensilvania. En la zona de Buffalo se han cerrado algunas escuelas, pues las lluvias han inundado los puentes y pasadizos subterráneos.—Efe.

La esposa del Caudillo visita la exposición pictórica de Agustín Segura

Su Excelencia doña Carmen Polo de Franco, esposa del Caudillo, asistió a la inauguración de la Exposición de pinturas de Agustín Segura, que aparece acompañando a la ilustre dama.

NORTEAMERICA e INGLATERRA realizarían una intervención conjunta, rápida y activa

En caso de que los árabes o israelíes lanzasen un ataque

LONDRES, 8.—En fuentes autorizadas se ha revelado que el primer ministro, Eden, y el presidente de los Estados Unidos, Eisenhower, llegaron a un acuerdo en Wáshington, el pasado mes de enero sobre la necesidad de "una intervención conjunta, rápida y activa" en caso de que los árabes o israelitas lanzasen un ataque. Se cree que sus planes se basan principalmente en las fuerzas de la Sexta Flota de los Estados Unidos, así como en las unidades navales inglesas y las fuerzas paracadistas. Se dice que la intervención aliada, podría hacerse mediante sanciones o con apoyo activo a la parte atacada. Actualmente se preparan los detalles, en secreto, en conversaciones tripartitas que se celebran en Wáshington.—Efe.

Motín en un destacamento de fusileros argelinos

Siete de ellos resultaron muertos

ARGEL, 8.—Un destacamento de fusileros argelinos se amotinó y dió muerte a siete de sus camaradas de armas, cuando éstos se negaron a sumarse a su actitud, según informan las autoridades francesas.

Es el segundo motín en Argelia, en el espacio de tres semanas.

El hecho ocurrió en el puesto avanzado de Douar Jemissa, al Sur de Bona. La noticia de la rebelión trajo a la base aérea francesa de Suk-Ahras, a 30 kilómetros al Noroeste de dicho puesto, un teniente francés.

Fuentes informadas dicen que, en vista de las frecuentes deserciones, el Ministerio de Defensa francesa proyecta sustituir el grueso de los cuarenta y cinco mil soldados musulmanes que se encuentran en Argelia por tropas francesas.—Efe.

DEBATE EN LA ASAMBLEA NACIONAL

PARIS, 8. — La Asamblea Nacional Francesa ha comenzado el debate sobre la petición de poderes especiales del jefe del Gobierno, Mollet, para terminar con la caótica situación de Argelia. El debate comenzó a las 15,00 (hora española), bajo la presidencia del socialista Le Troquer.

Los círculos políticos creen que existen muchas probabilidades que sea ganado por el jefe del Gobierno.—Efe.

Llegó a Roma la delegación española que asistirá al homenaje al SANTO PADRE

Está presidida por el ministro de Hacienda, Sr. Gómez de Llano

BARAJAS, 8. — En avión de la Iberia y con destino a Roma, ha salido la Misión Extraordinaria que, en representación de España asistirá a los solemnes actos que se celebrarán en la Ciudad Eterna con motivo del 80 aniversario del natalicio de S. S. el Papa Pío XII y del XVII de su elevación al Pontificado. Preside la Misión el ministro de Hacienda, señor Gómez de Llano, y forman parte de la misma el vicepresidente de la Federación Internacional de Periodistas Católicos y director y consejero-delegado de "La Gaceta del Norte", don Antonio González; y el segundo jefe del Gabinete Diplomático del Ministerio de Asuntos Exteriores, don Ernesto la Orden. En Roma se les unirá el embajador subsecretario de Asuntos Exteriores, Marqués de Santa Cruz, y el ex ministro de Industria y Comercio y presidente del Instituto Nacional de Industria, don Juan Antonio Suanzes.

Rindió honores en el aeropuerto una compañía de tropas de Aviación con escuadra de gastadores, Bandera y música.

Acudieron a despedirles los ministros de Asuntos Exteriores, don Alberto Martín Artajo; del Aire, teniente general González Gallarza; de Justicia, don Antonio Iturmendi, y de Obras Públicas, Conde de Vallellano; Nuncio de S. S., monseñor Antoniutti; general jefe de la I Región Aérea, teniente general Sáenz d Buruaga; gobernador del Banco de España y ex ministro de Hacienda, señor Benjumea; subsecretario de este mismo Departamento, Sr. Basanta, y otras autoridades y personalidades.

En el mismo aparato viajan también y con igual destino la Comisión Ejecutiva de homenaje a S. S. que preside el Arzobispo de Sión y Vicario General Castrense, Dr. Muñoyerro; el Cardenal Primado, Dr. Pla y Deniel, y el Cardenal Arzobispo de Santiago de Compostela, Dr. Quiroga Palacios, así como otros miembros de la misma y de la Junta Nacional de Acción Católica españolas que concurrirán a los actos del día 11.—Cifra.

* * *

ROMA, 8. — A las 15'25, hora española, ha tomado tierra en el aeródromo de Ciampino el avión de la "Iberia" en que viajaba la delegación española que asistirá a las ceremonias conmemorativas del XVII aniversario de la coronación del Santo Padre.

La delegación de España, que preside el ministro de Hacienda, don Francisco Gómez de Llano, era esperada en el aeródromo por el embajador de España ante la Santa Sede, don Fernando María Castiella y Máiz, al frente del personal de la Embajada y representantes de la colonia española en Roma. También esperaban en el aeropuerto las siguientes personalidades: monseñor Fernández Otero Sanz, por la Secretaría de Estado del Vaticano; monseñor Jaime Flores, rector del Colegio Español Pontificio en Roma, y monseñor Lema, rector de la iglesia nacional española de Santiago y Santa María de Montserrat.

El primero en descender del avión fué el ministro de Hacienda, señor Gómez del Llano, haciéndolo a continuación el arzobispo de Toledo y Cardenal Primado, doctor Pla y Deniel, y el Cardenal Arzobispo de Santiago, doctor Quiroga Palacios. Seguidamente lo hicieron los restantes miembros de la delegación española, todos los cuales fueron recibidos y cumplimentados por las autoridades y personalidades que esperaban en el aeródromo.— Efe.

Acusado de intentar entrevistarse con los rebeldes argelinos, expulsan de Francia a un corresponsal americano

WASHINGTON, 8.—Los funcionarios norteamericanos del Departamento de Estado muestran su contrariedad por la expulsión de Francia, del corresponsal de una revista de los Estados Unidos, al que se acusa de haber tratado de entrevistarse con los rebeldes argelinos. Dicen que dicho Departamento y la Embajada estado unidense en París realizan gestiones para que la citada orden de expulsión sea anulada.—Efe.

Trieste y Trento, sacudidos por dos temblores de tierra

TRIESTE, 8. — Dos temblores de tierra han sacudido las reigones de Trieste y Trento en el día de hoy. No se informa de daños y víctimas. Los técnicos del Observatorio dicen que el epicentro del seismo estaba situado en Mone Nevoso, en Yugoslavia, a unos sesenta kilómetros de Trieste.—Efe.

Fallecimiento de una centenaria

ZARAGOZA, 8. — En Caspe ha fallecido, a la edad de 100 años, doña Isabel Gáñez Bel; que en el matrimonio tuvo diez hijos de los cuales viven cuatro. Deja también nueve nietos y once bisnietos. Nunca había estado enferma y conservaba completa lucidez mental. Sus parientes y ella misma creían que cumplía los 100 años el próximo 10 de julio y la preparaban un homenaje, pero al revisarse la partida de nacimiento con motivo de su defunción, se ha demostrado que ya los había cumplido el año pasado.—Cifra.

BULGANIN y KRUSCHEF van a visitar Gran Bretaña

LONDRES, 8. — Radio Moscú dice que los dirigentes soviéticos Bulganin y Kruschef van a visitar Gran Bretaña, porque "la principal responsabilidad para la seguridad y la paz en Europa descansa sobre los dos países". Añadió la emisora rusa que los dos países habían estado separados por "falta de confianza creada artificialmente en los años de la guerra fría". Agregó que la visita ofrecerá la oportunidad de mejorar el entendimiento entre los dos países y por ello es natural "que la visita despierte tanto interés público". "Sin contactos más estrechos entre las dos naciones será difícil mantener una paz permanente en Europa", terminó diciendo Radio Moscú. — Efe.

No existen ya elementos leales a Glubb en la Legión Arabe

Obedece las órdenes directas del Rey Hussein y del Gobierno jordano

AMMAN, 8.—El general Ennab Radi, que ha sucedido al general John Glubb en el cargo de jefe de la Legión Arabe, ha declarado que "no existen ya elementos leales al general británico en la Legión".

Añadió: "Todos lo smiembros de la Legión son leales a su país. Los oficiales británicos que quedan en la Legión, ayudarán en asuntos de carácter técnico. La Legión, obedece las órdenes directas del Rey Hussein y del Gobierno jordano."

Mientras tanto se informa que el Rey Hussein fué aclamado por 100.000 personas, cuando visitó Elsjuneh, en el valle del Jordán. El Rey Hussein hizo un llamamiento al pueblo para que una sus esfuerzos para reconquistar la parte perdida de su país, que es Palestina.—Efe.

EL PRIMER MINISTRO SIRIO CONFERENCIARA EN AMMAN CON EL REY DE JORDANIA

EL CAIRO, 8.—El primer ministro sirio, Said El Ghazzi saldrá hoy para Amman, por vía aérea, con una nota para el Rey Hussein de Jordania, a quien formulará un mensaje verbal sobre la conferencia de dirigentes egipcios, sirios y de la Arabia Saudí, celebrada en esta capital.—Efe.

COMENTARIOS DE LA PRENSA DE INDONESIA A LA DESTITUCION DE GLUBB BAJA

YAKARTA, 8. — La expulsión de Jordania de Glub Bajá constituye otro paso hacia adelante de las naciones árabes para liberarse de la influencia extranjera. Esta es la opinión del diario independiente de Indonesia "Raya". Refleja —añade el diario— que la influencia de las potencias occidentales de Oriente Medio disminuye rápidamente.—Efe.

PETICION DE JORDANIA A INGLATERRA

LONDRES, 8. — Un portavoz del Foreing Office confirma que Jordania ha pedido a Inglaterra estudie de nuevo la cuestión de la retirada de 15 jefes militares británicos de la Legión Arabe, dispuesta por Londres como consecuencia de la destitución del teniente general Glubb como jefe de dicha fuerza. "Se estudiará el asunto", dijo el informador oficioso británico.—Efe.

El minador español "Neptuno", en Lisboa

LISBOA, 8. — Ha fondeado en el Tajo el minador de la Marina de Guerra española "Neptuno", a bordo del cual viajan en crucero de prácticas guardiamarinas de la Escuela Naval Militar.

El comandante del "Neptuno", después de cumplimentar a las autoridades portuguesas y españolas, asistió, junto con la dotación del navío, a un vino de honor, ofrecido por el agregado naval a la Embajada española, capitán de fragata José María Otero.—Efe

Fiestas Minervales, en Santiago

El director del Instituto de Pontevedra, don José Filgueira Valverde, mantenedor de estas Fiestas, en el momento de pronunciar su discurso

FERROL AL DIA

Información municipal

FAMILIAS NUMEROSAS

En el Negociado de Estadística del Ayuntamiento se han recibido los Títulos de Beneficiarios de Familias Numerosas señores don: José Bustavad Díaz; Antonio García Méndez; José María de la Huerta Cándido; Luis Eugenio López Rey; Valentino Noval Rodríguez; José Antonio Rodríguez Tenreiro; Manuel Vázquez Fernández; Emilio Dopico Martínez; Javier Prieto — Puga Ruiz; Carlos López Rodríguez; Joaquín Luis García Anido; Marcelo Leonard Casanellas; Manuel Fernández Alvarez; José Espiñeira Pérez; Ramón Bayolo Rodríguez; Segundo Rego Domínguez; Francisco Sepúlveda Arvaez y Julián Yañez Dopico.

Puerto

Entrados. — Vapores: "Golfo de Vizcaya", de Zumaya, con cemento. "Carmelina, de Bilbao, con carga general.

Despachados: "Ruzafa", para La Coruña, en lastre. "Golfo de Vizcaya", para La Coruña, en lastre.

LAS MAREAS

Día 9.—Pleamares: 1,42 de la mañana y 2,4 de la tarde.

Bajamares: 7,53 de la mañana y 8,15 de la tarde.

REGISTRO CIVIL

Nacimientos. — María de la Luz Rodríguez Ráfales, Pablo Varela Golbán, María Saladina Veiga López, Antonio Muiño Tenreiro, Juan Aurelio Díaz Bocelo, Angel Vázquez Pita, José Antonio Vázquez Vigo.

Matrimonios.—Jesús Kuilova Abastal con María Monzón López.

Defunciones. — Eustaquio Vences Cid, de 70 años; Juan Cervelo Pascual, de 68 años; José María Ramos Paz, de 65 años; Felicia Dopico Casal, de 73 años.

Reflejos — De las pequeñas cosas

El cronista recibe de vez en cuando algunas cartas. Siempre, aunque la intención de los autores vaya por otros barrios, le ayudan en su labor. Y siempre, también, las tiene en cuenta a la hora de enfrentarse con los acontecimientos de la ciudad. Hay varias que se refieren a pequeños asuntos, a bagatelas sin importancia que no sabe uno cómo traer a letra de molde. Pero al fin, uno piensa que la vida ferrolana —y, en general, la de todas las poblaciones— es suma de insignificantes quehaceres y que el ritmo ciudadano puede también ser alterado —y hasta gravemente, a veces— por los cosas mínimas.

Lo es, por ejemplo, el montón de basura que aparece en las calles, cuando aun no tocó la hora de dormir. En algunas, el polvo, los desperdicios de las casas, se depositan, poco después de las diez de la noche. Los perros buscan en los restos de comidas, la gente le escribe cartas a uno, y uno no sabe cómo explicar que este problema tiene varias soluciones, entre las cuales la mejor es la que emana del propio sentido de responsabilidad cívica que sientan los autores de la fechoría.

La fechoría puede revestir caracteres más graves. Tal, cuando el desaprensivo que no dudó en dejar en la vía pública el montoncito que sacó de su casa, lo coloca en frente de la del vecino. ¡Listo que es él! La multa, si se produce, va a cargar la economía del otro.

Y así, entre estas cosas menudas, sin trascendencia, pasa la vida de la ciudad. Hecha de acontecimientos que tienen enorme relieve y que los periodistas nos encargamos de poner en letra impresa, para que usted, lector, conozca lo que ha ocurrido. Hecha también, de esas frágiles y menudas historias que vienen a contarle al que escribe y que, el que escribe, tiene que traerlas a su columna por lo de ser fiel a su modesta misión y corresponder a quienes fían tanto, con valer tan poco, en lo que pueda alcanzar su pluma.

LORA

Disposiciones de Marina

Se promueve al empleo inmediato, al alférez de navío don Luis Olivié y González-Pumariega.

—Ss nombra comandante del guardapescas "V-18, al alférez de navío don Pedro Miranda Cuesta.

—Se destina en período de prácticas, al Arsenal de Ferrol del Caudillo, al teniente provisional de Ingenieros Navales de la Armada, don Antonio Marín Tomás.

—Se dispone el retiro del maestro armero de primera, de Infantería de Marina, don Antonio Madrid García, único de su clase que queda en filas activas.

CURSOS DE MARINA

Se ha dispuesto la celebración de un curso de telemetristas, para cubrir 24 plazas. Se celebrará en la Escuela de Tiro Naval Janer, y dará comienzo el próximo día 20 de abril. Tendrá una duración de tres meses.

También el 20 de abril próximo comenzará un curso de capacitación de apuntadores.

El "Diario Oficial del Ministerio de Marina", publica las correspondientes condiciones y requisitos indispensables para asistir a dichos cursos.

AUTORIZACION CONCEDIDA

Por la Dirección General de Puertos y Señales Marítimas, se autoriza a la Marina de Guerra, para ocupar una parcela de 5.000 metros cuadrados de superficie en el puerto de Ferrol del Caudillo, para depósito provisional de carbón, en las condiciones que se publican.

Vida religiosa

PARA LAS JOVENES

Los Ejercicios Espirituales para las jóvenes, darán comienzo en San Julián el próximo domingo, día 11, a las siete y media de la tarde. Serán dirigidos por el Rvdo. P. Contreras Quirós.

Horario: Mañana, a las ocho y doce y cuarto; tarde, a las siete y media.

ADORACION NOCTURNA ESPAÑOLA

En la iglesia de Nuestra Señora del Carmen, celebrará el turno cuarto, "Nuestra Señora del Carmen", la vigilia correspondiente al mes de la fecha.

Será a intención de don José Tojeiro Couce (q. e. p. d.), y se celebrará en la noche del 10 al 11, a las diez y media en punto.

A la Santa Misa, que se celebrará a las cuatro de la mañana, pueden asistir los fieles que así lo deseen para lo cual las puertas del templo se abrirán a dicha hora.

El Consejo Directivo, de la Sección, ruega a todos los adoradores asistan el próximo domingo, día 11, al solemne "Te Deum", que por S. S. se celebrará en la iglesia parroquial de San Julián, a las doce de la mañana.

SANTO JUBILEO CIRCULAR DE LAS CUARENTA HORAS

Hoy corresponde la Exposición del Santísimo, en la iglesia parroquial del Pilar (Viviendas Protegidas).

EN TORNO A UNAS CONFERENCIAS

A partir del próximo lunes, día 12, en la iglesia de Nuestra Señora del Carmen, se desarrollarán unas conferencias cuaresmales para los jóvenes. Constarán de dos actos, a las ocho de la mañana y a las ocho de la tarde.

Los jóvenes no pueden desentenderse de la misión que como católicos y como hombres les corresponde en la sociedad actual. Para mejor responder a esta misión cuentan con una magnífica ayuda, las conferencias cuaresmales próximas a iniciarse.

Será el P. Esquivel, magnífico orador, quien muestre a los jóvenes las iniciativas para conseguir un mundo mejor.

EL HOMENAJE AL PAPA

La Comisión departamental del Apostolado Castrense, Hombres y Jóvenes de Acción Católica, ruegan a todos sus socios e invitan a todos los militares y hombres en general presten asistencia al solemne Te Deum que en acción de gracias se celebrará en la iglesia de San Julián, con asistencia de las autoridades y del Excmo. y Rvdmo. señor Obispo de la Diócesis, con motivo del ochenta aniversario del nacimiento de Su Santidad el Papa Pío XII.

LAS CONFERENCIAS DEL PADRE SERRANO

Interesantísimas, como todas las anteriores ha sido la conferencia de ayer a cargo del Rvdo. P. Santiago Serrano. Hoy habrá un solemne Vía Crucis a continuación de la conferencia de la tarde.

La Comisión del Apostolado Castrense ruega a todos los socios y a los militares en general asistan al solemne Vía Crucis, que esta noche recorrerá las calles de la ciudad, dirigido por el Rvdo. P. Serrano. Este Vía Crucis saldrá de la iglesia de San Julián al final de la conferencia de la noche. Se espera sea un acto que constituya una verdadera manifestación de fe por parte de todos los fieles de Ferrol.

Otras noticias

SECCION FEMENINA

Próximo a celebrarse en La Coruña un Curso de Instructores Elementales de Hogar y Juventudes para maestras; se pone en conocimiento de todas aquellas de Enseñanza libre que tengan la carrera terminada, o de Enseñanza oficial y de la Iglesia que tengan dos cursos, que si desean matricularse pasen con la mayor urgencia por esta Sección Femenina en horas de oficina, de diez a una y media.

NUEVO PRACTICO DEL PUERTO

Por el Ministerio de Marina, ha sido nombrado práctico de número del puerto de Ferrol del Caudillo, don Eliseo Calveta Amézaga.

El señor Calveta Amézaga, es capitán de la Marina Mercante, alférez de navío de la Reserva Naval.

ANIVERSARIO DEL "REGENTE"

Mañana se cumplen 61 años del naufragio del crucero "Reina Regente", en el bajo de Aceiteras, el 10 de marzo de 1895.

En la iglesia de San Francisco de este Departamento, existe una corona de laurel, labrada en bronce, que el Departamento de Ferrol dedicó a perpetuidad, a la dotación del referido crucero, que sucumbió en su totalidad en aquel accidente marítimo.

HERMANDAD DE LA DIVISION AZUL

Para un asunto relacionado con esta Hermandad, se ruega a los camaradas que a continuación se relacionan, pasen por la Secretaría de la misma, sita en General Franco, 151, primero, cualquier día laborable, en horas de diez a dos.

Roque Urosa Romero, José Saavedra Barra, Manuel Martínez Martínez, Julio Varela, Ramón Bayolo Rodríguez, Alfonso Méndez Serantes, Antonio Santos Varela, Juan Picallo González, Pedro Orjales Vega, Angel García Pérez, Manuel González Pérez, Andrés López Peña, Angel Darriba Rodríguez, Manuel López de Castro, Ramón Pérez Rodríguez, Miguel García Bouza, Manuel Novo Taboada, José Paz González y José Arenosa Dopico.

EL MINADOR "JUPITER"

Ayer, procedente de Marín, entró en este puerto, el buque minador "Júpiter".

Un film destinado a conquistar el mundo

ESCRITA PRODUCIDA Y DIRIGIDA POR
IGNACIO F. IQUINO

Las divertidas aventuras de un grupo de cinematografistas norteamericanos que vienen a España a rodar una película de ambiente flamenco.

Una vertiginosa carrera de contratos, donde se oponen los poderosos medios de Norteamérica y el ingenio español.

La obra maestra del creador del "JUDAS"

Mañana, ESTRENO en el AVENIDA

(Tolerada menores)

HOY EN RENA

A las 6, 8 y 11

PARAMOUNT FILMS presenta la historia más enternecedora llevada a la pantalla

El niño perdido

Una gran interpretación de BING CROSBY — CLAUDE DAUPHIN y el niño CRISTIAN FOURCADE

Apta para todos. Complemento: NO-DO

Sensacional — Emocionante

CINEMA

HOY

A las 4, 6, 8 y 11 noche

¡UN ESTRENO EXCEPCIONAL, MARAVILLOSO!!

¡Exito imponente!

¡¡Reserve para la sesión de ocho tarde, su LOCALIDAD NUMERADA

(Para mayores)

HOY, en el CAPITOL

La película que inunda las pantallas del mundo con su belleza y su estremecedora alegría

NAVIDADES BLANCAS

en TECNICOLOR y VISTAVISION

interpretada por

BING CROSBY
DANNY KAYE
y VERA-ELLEN

Funciones a las 5'45, 8 y 11

Para menores

Completa el programa el grandioso documental «VISTAVISION VISTA NORUEGA»

CARTELERA DE ESPECTACULOS

CAPITOL

HOY

Solemne estreno en VistaVisión y Color

Navidades blancas

El primer film en VistaVisión

Por: BING CROSBY y DANNY KAYE

Funciones a las 5,45 - 8 y 11

Menores

Completa el programa la maravillosa revista en VistaVisión y color "VISITA A NORUEGA"

Cinema

HOY

A las 4, 6, 8 y 11 noche

ESTRENO EXCEPCIONAL

De nuevo GINA LOLLOBRIGIDA

En RENUNCIACION

Con IVONNE SANSON y CARLO ROMANO

Imponente éxito

(Mayores)

RENA

HOY

A las 6 - 8 y 11

PARAMOUNT FILMS presenta la historia más enternecedora llevada a la pantalla

El niño perdido

Una gran interpretación de BING CROSBY - CLAUDE DAUPHIN y el niño CRISTIAN FOURCADE

Apta para todos

Complemento: NO-DO

SENSACIONAL — EMOCIONANTE

Cine MADRID-PARIS

HOY

VIERNES FERIA

BUTACA, 1,50

A las 4 - 6 - 8 y 11

La maravillosa producción

Espías en acción

Una audaz aventura de acción viviente

con JACK BUCHAMAN y GRETA GYNT

Para mayores

Complemento: NO-DO

La más perfecta belleza anatómica mundial con el actor cómico número uno de la pantalla

Una pareja terremoto en una película que es el desmigajen

¡RISA! ¡MUCHA RISA! ¡MAS RISA!

La cara, la reoca, la repanocha, el disloque, la hipotenusa...

¡Bate todos los "records" del éxito!

POSA FILMS S.A. PRESENTA A SU ARTISTA EXCLUSIVO MARIO MORENO

ABAJO EL TELON

CHRISTIANE MARTELL (MISS UNIVERSO)

BEATRIZ SAAVEDRA ★ ALEJANDRO CHIANGHEROTTI

Argumento y adaptación JAIME SALVADOR ★ Director MIGUEL M. DELGADO

DISTRIBUIDA POR COLUMBIA FILMS S.A.

¡¡Estreno cumbre!! ¡¡Super sensacional!!

Naturalmente... EN JOFRE

NOTA. — Dado el largo metraje de esta producción las funciones comenzarán puntualmente a las 5'15 - 7'45 - 10'45

OTRA NOTA. — La Empresa no se responsabiliza de los desperfectos que puedan sufrir las mandíbulas por descarga, con el exceso de risa.

NOTICIARIO NO-DO

Un programa de máxima garantía — (Para mayores)

AVENIDA HOY

5,15 - 7,45 y 10,45

POR ULTIMA VEZ

la extraordinaria producción

Sor Alegría

(Tolerada menores)

CON ROSITA QUINTANA en una excepcional interpretación

PRECIOS REDUCIDOS

(4 pesetas butaca en todas las funciones

Complemento: NOTICIARIO NO-DO

Callao HOY

5,30 - 8 (Numeradas) - 11

DIA FAMILIAR

BUTACA, 2,50

La historia de los Miniver

(Autorizada mayores de 16 años)

GREER GARSON

WALTER PIDGEON

Completa el programa:

NOCHE DE JUERGA

NO-DO 686-B

Mañana:

"DUELO AL SOL"

JOFRE HOY

ESTRENO CUMBRE

El mayor éxito de CANTINFLAS en

Abajo el telón

Más risa en dos horas que en todos los números de "La Codorniz"

Con la belleza de

CHRISTIANE MARTELL (Miss Universo)

(Mayores)

NOTICIARIO NO-DO

EN ESPAÑA UN NUEVO ESPECIFICO

Es a base de penicilina y actúa rápidamente contra resfriados, sinusitis y taponamientos nasales

La penicilina que tantos servicios ha prestado a la humanidad, se ha apuntado un triunfo más al ser descubierto el (*) Nasopenicilin específico decisivo en la lucha contra resfriados, sinusitis y taponamientos nasales.

Nasopenicilin son unas gotas nasales a base de penicilina, usándolas se pone este antibiótico directamente en las fosas nasales atacando a los microbios y a la infección en el preciso punto en donde se halla.

PRESENTA TRES VENTAJAS

1.º Sus efectos beneficiosos se notan desde la primera aplicación, suprimiendo el estornudo y permitiendo instantáneamente la respiración nasal.

2.º A las varias aplicaciones se consigue esterilizar las fosas nasales y por consiguiente la desaparición definitiva de resfriados y sinusitis así como de las causas que impiden respirar por la nariz (taponamiento).

3.º No tiene contraindicaciones ni puede ser perjudicial pudiéndolo utilizar con éxito niños y ancianos.

Si padece resfriados nasales, taponamiento o sinusitis, haga una prueba con Nasopenicilin (gotas de penicilina) su salud bien lo merece.

(*) Nasopenicilin se halla a la venta en todas las farmacias de Santiago de Compostela.

Evocación de Mozart

Es un oscuro día de invierno. La lluvia cae incesantemente. Doblando la esquina viene una negra carroza conducida por un enlutado cochero. Su rostro pálido está cruzado de arrugas. Lentamente azuza al viejo caballo. El golpear monótono del ataúd en el carro acompaña al lento pisar del animal. Unos cuantos amigos sigue al cortejo, unos cuantos amigos que lo abandonan al cabo de unos metros. Sólo un perro, con las orejas caídas, las gotas de agua sobre el lomo, lo acompaña. Acompaña los restos mortales de Mozart, del representante de la música aristocrática, del rococó, del ésthila galante, evocador de bellas mujeres, de mansiones lujosas profusamente iluminadas...

La inspiración de Mozart es un prodigio de precocidad. Tiene sólo cinco años y ya en él se reúnen todas las cualidades de un gran músico. Su padre, el buen violinista Leopoldo, lo educa pacientemente en este difícil arte que es la música. Así, a los cuatro años toca el piano; a los cinco hace su debut. Es ahora, al cumplir los seis años, cuando en unión de su hermana María Ana llamada Nanneri, inician una jira triunfal. Munich y Viena son las primeras etapas. Wolfang Aamdeus Mozart, toca el órgano y el cembalo, improvisando sobre cualquier tema que le propongan.

El niño prodigio despierta la atención de todo el mundo. A los siete años, viaja a París. Allí publica sus primeras obras. Al poco tiempo la familia Mozart vuelve de nuevo a Viena. Aquí tropieza, por primera vez, con la envidia profesional, con la maldad humana... Se murmura que no es él, sino su padre, el autor de las obras. El niño pasa por numerosos exámenes, de los que sale airoso. Es ahora cuando el Emperador le encarga una ópera. Más tarde viaja a Italia, donde de nuevo es sometido a rigurosos exámenes por los maestros más ilustres, que comprueban, una vez más, su capacidad creadora. De nuevo asombra a cuantos le oyen y pueden admirar la perfección técnica de sus piezas. En 1770 estrena su primera ópera seria: Mitridate Re di Ponto", con un éxito indiscutido. Este estreno causa sensación en toda Europa.

Cierto día se enamora de una joven amante, pero su padre, su más fiel consejero, no quiere que su hijo se case demasiado pronto, y por eso interviene, impidiendo la boda. Más tarde, pasados unos años, se casa con la hermana de su prim amor.

Su situación financiera empeora de día en día. "El rapto de serrallo" se representa por orden del Emperador; la mala voluntad de los cantantes y empresarios hacen fracasar su obra genial: las "Bodas de Figaro".

Algún tiempo más tarde fracasa con "D. Juan", en Viena. Años después estrena "La flauta mágica", que obtiene un resonante éxito. Mozat vivía por entonces enfermo, en un cuartucho cercano al teatro. Allí lo visitaban sus amigos todos los días, después de la función, contándole sus impresiones, arrancándole así las últimas sonrisas de su rostro marcado por la muerte.

Sobre su lecho de muerte, aparecieron hojas dispersas, escritas con temblorosa mano; era su obra póstuma, inconclusa por su prematuro fallecimiento, su "Requiem", concluído por un discípulo suyo.

Después de su muerte, sus contemporáneos siente el escozor del remordimiento. Es ahora cuando se brindan a hacerle justicia. Publican sus obras, investigan sobre su vida, en especial sobre su infancia deslumbrante. Editan sus cartas, bautizan calles, monumentos, sociedades, fundaciones, con su nombre. Estos son los primeros homenajes hechos al genial Mozart.

Desde el ángulo bullicioso del mundo de hoy, Mozart, a los 165 años de su

MOZART

muerte, sigue teniendo una vitalidad extraordinaria. Hoy, como en el tiempo de Bellaigue, su música excepcional "nos hace olvidar el propio dolor".

A. BALTAR

En Caracas se inaugura la Casa de Galicia

Asistió a los actos el catedrático y escritor, D. Ramón Otero Pedrayo

CARACAS.— Hace poco más de dos meses se ha fundado este nuevo Centro, agrupándose a todos los nativos de las cuatro provincias gallegas. Su Junta Directiva, compuesta por su Presidente, don Silvio Santiago García, eminente escritor orensano y como Secretario General el Dr. Enrique Iglesias Vilouta, joven Abogado santiagués; como Tesorero don Victorino Mateo Hambreiro, lucense, e industrial establecido en esta plaza; Contador don Francisco González Martínez, orensano y como Vocales los señores Rogelio Justo Rodríguez, (por la provincia de Lugo); José Enrique Fernández Mateo (por la provincia de La Coruña); Alberto Pampín Adorey)por la provincia de Pontevedra); Sr. Rivadulla (por la misma provincia) y don José Rodríguez Rodríguez (por la provincia de Orense). Como Secretario de Relaciones actúa el escritor don Ramiro Isla Couto.

Como expresión cultural de dicho Centro, funciona el Ateneo Gallego, de la que es digno Presidente don Ramiro Isla Couto.

Cuenta dicha Entidad en el poco tiempo de su fundación con más de dos mil asociados, que mediante una cuota módica, disfrutan de todas las actividades propias de esta clase de círculos recreativos y culturales.

Con la presencia del eminente y renombrado profesor orensano, don Ramón Otero Pedrayo, venido expreso a estos actos y de las altas jerarquías del Gobierno Venezolano, se procedió a la inauguración oficial, el pasado día seis, de la "Casa de Galicia". En el programa de estos actos oficiales de la inauguración, figuraba una emisión esvocal dedicada al señor Otero Pedrayo, catedrático de la Universidad de Santiago. Luego se hizo una visita a la Casa de Galicia, donde recibió el lustre conferenciante el saludo de la numerosa colonia gallega en Caracas, allí congregada. Acto seguido tuvo lugar el acto de la juramentación del Presidente elegido del Centro, en cuyo acto tuvo una destacada intervención don Ramón Otero Pedrayo, que recibió después el nombramiento de Presidente de Honor de la Casa de Galicia.

El señor Otero Pedraya pronunciará diversas conferencias en la Biblioteca Nacional de Caracas y en la Universidad Venezolana.

El domingo será el acto de clausura de este ciclo de conferencias en el Teatro Municipal, con la intervención de destacadas personalidades de las artes y de las letras.

El éxito alcanzado por el ilustre conferenciante en todas sus intervenciones ha sido extraordinario, siendo al final de todas sus interesantísimas disertaciones muy felicitado por la selecta y numerosa concurrencia.

Sanatorio de la Merced

Director

Julio Fernández Hernández

MEDICO — CIRUJANO

Partos y enfermedades de la mujer

Consulta: Rúa de Villar 1-2.º

Horas: De 12 a 2 y de 4 a 6

SANTIAGO Teléfono 1825

Conferencia del catedrático de Derecho Internacional de Zaragoza, Dr. Luis García Arias, en el Seminario "Alvaro Pelayo"

Ayer mañana pronunció su anunciada conferencia en el curso inaugural del Seminario "Alvaro Pelayo" de Estudios Internacionales de nuestra Facultad de Derecho, el doctor don Luis García Arias, catedrático de Derecho Internacional y secretario general de la Universidad de Zaragoza.

El acto académico, celebrado en el Aula de Conferencias de la Facultad, fué presidido por el Rector Magnífico, Dr. Legaz; comandante militar de la Plaza, coronel Claramunt; decano de la Facultad, Dr. Barcia Trelles; vicedecano, don Paulino Pedret, y gran número de profesores y alumnos de la Facultad.

El Dr. García Arias comenzó recordando que en la misma aula había explicado, hace quince años justamente, su primera clase como profesor de nuestra Universidad, y seguidamente desarrolló su tema "Poder universal y organización internaciona."

Partiendo de las ideas claves del pensamiento de Alvaro Pelayo en el siglo XIV, "Unidad y Paz", hizo ver cómo tales ideas ostentan actualmente un protagonismo válido para nuestro siglo. El mundo tiene ansias de unidad como el medio más apto para lograr la paz. Pero esta unidad puede ser impuesta por un Poder mundial que instaure una tiranía universal monstruosa, o por los mismos Estados, unidos en una Organización internacional eficiente, que centralice la fuerza. A este respecto hizo notar como nota característica del Estado moderno es el derecho a declarar la guerra, y cómo es preciso traspasar este "ius ad bellum" a una Organización supranacional. Los intentos hasta ahora hechos por las Naciones Unidas y por la Comunidad Europea de Defensa para organizar un ejército internacional, merecen ser continuados para impedir una tercera gran guerra, que sería total por su intensidad, global por su extensión y, quizás, final por su resultado.

DON LUIS GARCIA ARIAS

Fué muy aplaudido y felicitado.

CONFERENCIA DEL DOCTOR SELA Y SAMPIL

Hoy, día 9 de marzo, a la una de la tarde, en el aula número 4 de la Facultad de derecho, tendrá lugar la cuarta conferencia del ciclo inaugural del Seminario de Estudios Internacionales "Alvaro Pelayo", en la que el Ilmo. Sr. don Luis Sela y Sampil, catedrático de Derecho Internacional y decano de la Facultad de Derecho de la Universidad de Oviedo, disertará sobre el tema "De la Comunidad Europea de Defensa a la Unión Occidental Europea".

La entrada es pública y se invita especialmente a los alumnos universitarios.

Veinticinco años después

9 DE MARZO DE 1931

SANTIAGO DE COMPOSTELA: El dueño de un taberna situada en la calle de San Agustín, denunciaba a Ramón Lago Pensado, porque al preguntarle si tenía algo de comer y al contestarle negativamente, la emprendió a golpes con él.

FERROL: Se constituía la Junta Directiva del Casino Ferrolano: Presidente don Jacobo Pedrosa Pérez; Vicepresidente D. Arturo Caballo Lenzano; Contador, don Santiago Romero Durán; Depositario don Ernesto Eiras Aldao; Secretario don Carlos Sánchez Ocaña, Vicesecretario don Emilio González de la Peña; Bibliotecario don Félix Rodríguez Alonso.

MADRID: En el encuentro de fútbol celebrado entre el Rácing de Ferrol y el Rácing de Madrid, empataban a un gol, conseguidos el madrileño por Menéndez a los 15 minutos de comenzar el encuentro y el ferrolano por Lelé a los veinte minutos del segundo tiempo.

BERLIN: La publicación del acuerdo naval franco itallano sufría una nueva demora, debido, al parecer, a que los Estados Unidos, se oponían al tonelaje máximo de 23.000 toneladas consentido a ambas potencias para unidades de combate. También se oponían Estados Unidos y Japón a la cifra de ochenta y dos mil toneladas concedidas a Francia para submarinos, con lo cual este país llegaría a tener la escuadra submarina mayor del mundo, ya que el tonelaje de submarinos consentidos a Japón y Estados Unidos es de 52.000 toneladas. En Inglaterra se acentuaba la oposición por parte de los conservadores, que criticaban la situación de inferioridad en que se creía colocada Inglaterra en lo que se refiere a la flota submarina que tantos peligros le ocasionó durante la guerra.

TOKIO: La Emperatriz del Japón daba a luz una niña. Siguiendo la costumbre se dió la noticia al pueblo haciendo sonar una sirena. El pueblo esperaba ansioso a que está sonara por segunda vez indicando que era varón, y al no suceder, el pueblo sufrió una gran decepción por ser el sexto año que la Emperatriz da a luz hembras. Los fieles acudieron a los templos para pedir que el próximo vástago fuese varón.

Disposiciones oficiales

El Boletín del Estado, del día 4 publica entre otras las siguientes:

JUSTICIA: Orden de 23 de febrero por la que se nombra Vicesecretario de la Audiencia provincial de Pontevedra a don Terenciano Alvarez Pérez.

Orden de 25 de febrero por la que se declara en situación de excedencia voluntaria a don Manuel Fernández auxiliar del juzgado Municipal número uno de Vigo.

OBRAS PUBLICAS E INDUSTRIA Orden conjunta de ambos Departamentos de 29 de febrero por la que se concede una prórroga de tres meses para que los propietarios y los conductores de vehículos de dos o tres ruedas afectados por el Decreto de 21 de octubre del pasado año, se provean, respectivamente de la matrícula y del permiso de conducción.

EDUCACION NACIONAL: Orden de 4 de febrero por la que se convoca concurso-oposición para la plaza de Ayudante de taller de "Vaciado" en la Escuela de Artes y Oficios de Santiago.

Orden de 17 de febrero por la que se nombra, en virtud de oposición libre Profesor numerario de "Análisis Químico e industrias químicas" de la Escuela de Peritos Industriales de Vigo, a don Antonio Gil de Gómez Adam

ADMINISTRACION CENTRAL: Dirección General de Administración Local: Convocando concurso para la provisión en propiedad de las plazas vacantes de Secretarios de Administración local de primera categoría, que se relacionan figurando en Galicia, las siguientes:

LA CORUÑA: Árteijo, Arzúa, La Baña, Carnota, Malpica de Bergantiños Mellid, El Pino, Puebla del Caramiñal, Puenteceso, Puerto del Son, Teo y Vimianzo, con el sueldo de 26.250 anuales, y la de Santiago de Compostela, con 28.000 pesetas.

LUGO: La del Ayuntamiento de la capital, con 28.000 pesetas, y las de Carballedo, Cervantes, Fonsagrada, Foz, Friol, Guitiriz-Trasparga, Palas del Rey, Pantón, Quiroga, Sober y Taboada, con 26.250 pesetas anuales.

ORENSE: Ginzo de Limia, 21.000 pesetas.

PONTEVEDRA: Cotobad, Covelo, Forcarey, Mondariz, Las Nieves, Puente Caldelas, Rodeiro, Salvatierra de Miño y Villa de Cruces, con 26.250 pesetas; Lalín (pendiente de recurso) con 24.000; y Cangas de Morrazo, Porriño, Puenteareas y Tomiño, con 21 mil pesetas, todas ellas anuales.

ANUARIO GENERAL DE ESPAÑA

(Bailly-Baillière—Riera)

Se publica ininterrumpidamente desde 1879

Es el único completo y exclusivo de España

Por su copiosa y detallada información constituye el más poderoso auxiliar del hombre de negocios

Consta de 4 voluminosos tomos con más de 9.000 páginas, un detalladísimo mapa de cada provincia y más de

3.500.000 datos

Ptas. 680 • franco de porteo

ANUNCIE EN ESTE ANUARIO PUBLICIDAD ECONÓMICA Y EFICAZ

Anuarios Bailly-Baillière y Riera Reunidos, S. A.

Enrique Granados, 86 y 88—BARCELONA

LABACOLLA

AEROPUERTO CENTRAL de GALICIA

Movimiento aéreo comercial de carga y pasaje

Servicios de "IBERIA"

Llegadas de Madrid, lunes, miércoles y viernes, a las 13'05

Salidas para Madrid, lunes, miércoles y viernes, a las 13'50

Servicios de "AVIACO"

Llegadas de Madrid, a las 12, martes, jueves y sábados.

Salidas para Madrid, a las 15'30, martes, jueves y sábados.

Salidas para las líneas del Norte, martes, jueves y sábados, a las 12'30.

Llegadas de las líneas del Norte (Palma, Barcelona, Zaragoza, Bilbao y Asturias), a las 14'30.

Noticiario del Aeropuerto

Ayer, a las 12,10 hizo su entrada en nuestro Aeropuerto, procedente de Madrid, el Bristol de la Compañía Aviaco que hace la línea alterna con Santiago; traía a bordo 19 pasajeros y despegó a las 12,30 rumbo a Barcelona y Palma, con escalas en Oviedo, Bilbao y Zaragoza, llevando 15 pasajeros.

Por la tarde, a las 3, tomó tierra otro Bristol de la misma Compañía, el que atendía los Aeropuertos antes mencionados; venían a bordo del mismo 18 pasajeros, despegando a las 3,30 rumbo a Madrid, con 29 pasajeros, correo y carga general.

Entre los pasajeros que hicieron viaje en el avión de Madrid figuraba el jefe del Observatorio Meteorológico de La Coruña, teniente coronel Apercibay.

Para hoy, a la 1,05, es esperado el DC-3 de la Compañía Iberia de la línea de Madrid

LA DURACION Y CONSERVACION DE SUS ROPAS consiste en una perfecta limpieza en seco ¿dónde?, en la

TINTORERIA "IDEAL"

en prisados disponemos de los últimos modelos

Primo de Rivera, 51 Teléfono, 24-15

EL FERROL DEL CAUDILLO

PARA SEMANA SANTA Y PRIMAVERA

LA PILARICA

(LA REINA DEL VESTIR)

Presentará esta temporada, los mayores y más seleccionados surtidos, en trajes de todas clases, Americanas Sport Caballeros, Pantalones, Camisas, Rebecas, Chaquetas, Faldas señora y cuanto esté relacionado en Prendas señoras, caballeros y niños

A precios como nunca tan interesantes.

Canalejas, 54 FERROL

Diputación Provincial de La Coruña

Aprobada por el Ilmo. Sr. Delegado de Hacienda de la provincia la Ordenanza Fiscal del Arbitrio sobre la Riqueza Provincial, con efectos desde el primero de enero del corriente ejercicio, se pone en conocimiento de los contribuyentes obligados a su pago que se concede un plazo que comienza en el día de la fecha y termina el día 31 del corriente mes de marzo, para solicitar de la Corporación Provincial la celebración de conciertos, tanto gremiales como individuales, para pago del mismo.

Estas solicitudes de concierto se formularán por conducto del respectivo Sindicato, en la forma prevenida en la Orden del Ministerio de la Gobernación de 21 de diciembre de 1954.

Estando sujeta la pesca de mar, crustáceos y mariscos, en el ejercicio actual al pago del referido arbitrio, los contribuyentes por dicha riqueza, caso de no concertar el pago de aquél, vienen obligados a presentar dentro de los diez días siguientes al vencimiento de cada mes, declaración jurada de la pesca desembarcada o extraída durante el mes anterior,por cada embarcación, vivero o cetária, con indicación de especies, medida o peso y valor.

En atención a la fecha en que fué autorizada la Ordenanza, los contribuyentes por el concepto arriba indicado vienen obligados a presentar dentro de los quince primeros días del mes de abril declaración comprensiva de todas las operaciones realizadas hasta el 31 de marzo, sujetándose en lo sucesivo dichas declaraciones a los plazos que señala la Ordenanza.

Esta misma norma se aplicará a todos los contribuyentes obligados a presentar declaraciones mensuales, que no hubiesen solicitado concierto.

Los contribuyentes no comprendidos en los conceptos anteriores habrán de presentar sus declaraciones en los períodos y plazos señalados en la Ordenanza.

Y en cuanto a los contribuyentes por industrias conserveras de pescado, que también se hallan sujetos al pago del arbitrio en el actual ejercicio, están obligados a presentar las declaraciones de la producción obtenida en el primer trimestre de este año, dentro de los quince días siguientes al vencimiento del mismo.

La Coruña, 7 de marzo de 1956

EL PRESIDENTE,
Diego Delicado Marañón

Fe en el Mando y limpieza en las obras

Con motivo del vigésimo segundo aniversario del histórico acto del 4 de marzo de 1934, en Valladolid en que se hizo pública la fusión de Falange Española y de las JONS, en el mismo lugar en que José Antonio Ledesma Ramos y Onósimo Redondo lanzaron a los cuatro vientos de España las consignas falangistas nacionalsindicalistas, el Ministro Secretario General del Movimiento, don José Luis de Arrese, ha pronunciado un importante discurso en el que ha puesto de manifiesto con meridiana claridad las metas y objetivos del Movimiento. Ganar la calle, para conseguir la vieja ambición de unión de todos los españoles, mediante una política generosa, honesta y austera. Ganar la calle, es para Arrese, sinónimo de camaradería. Otra de las metas marcadas en la hora presente, la expone el Ministro Secretario General en exactos conceptos de diáfana comprensión, indicando que consiste en lograr una construcción firme y una estructura jurídica que impida el manejo y la especulación sobre el futuro.

Frente a la murmuración y la crítica hay que alzar el fervor falangista el entusiasmo, la autenticidad y la voterania, humilde, austera e inasequible al desaliento, porque la Falange tiene fe y optimismo. Fe en el Mando y optimismo en el futuro. La insatisfacción de núcleos juveniles (no hay que olvidar que si la Falange está insatisfecha es porque muchas de sus ambiciones revolucionarias están pendientes de realización) falangistas no supone pesimismo alguno, porque tiene una trayectoria limpia, un objetivo preciso y una meta claramente señalada. Ahora bien, esta insatisfacción de los que poseen espíritu jonsista no se puede intentar mezclar con los que hacen el juego sucio a los comunistas o liberales. Estamos curtidos de espantos y vacunados contra los espejuelos liberales, porque hemos vividos las cosas y los hechos de hace veinticinco años. Y es indudable que la España de hoy, con sus defectos y sus virtudes, con sus problemas por resolver como es natural y comprensible, dada la herencia de abandono recibida, es más justa, más armoniosa, más limpia, más unida y, en una palabra más auténtica que la España de hace cinco lustros.

Exigimos fe en el Mando —ha dicho carteramente Arrese—, porque no que no podemos hacer por dignidad personal, ni por dignidad política, es pasarnos la vida dando explicaciones a todos y cada uno de los que nos siguen.

Hay que jurar honestidad por lealtad al esfuerzo, al trabajo y al patriotismo ardiente de los españoles, por lealtad a los hombres que lo han dado todo y, a cambio de ello no piden más que limpieza en las obras y austeridad en la vida, con absoluta y total entrega al cargo, tenaces en la tarea política y gubernamental. "Ejemplo vivo —dice en sus palabras finales del discurso, Arrese— tiene que ser hoy nuestra voluntad de españoles sin petulancias, pero con inflexible y realista decisión de llevar a la cima, la unidad, la grandeza y la libertad de España".

LA BOLSA

COMENTARIO FINANCIERO

La Bolsa ha mantenido la misma capacidad de negocio que los días anteriores con predominio de la demanda aunque las manifestaciones de los cambios se dieron con mayor ponderación. Así la mejora ha sido de once enteros en Iberduero, seguida de diez en Papeleras Reunidas, nueve en Sil, ocho Petróleos y Fefasa y seis Banco Exterior, Duro Felguera y Telefónica. En conjuto fué el grupo eléctrico el que se mantuvo más firme con expresiones alcistas en casi todos los valores cotizados, excepto Hidroeléctrica Espñaola. Por su parte Leonesas perdió dos. En las bajas, en otro golpe de especulación, Cantrabia cede 27 enteros y Minas del Rif dejó seis. Al cierre parecía que los cambios buscaban un reposo después de las actividades de los días anteriores.

BANCOS		Ponferrada	772,—
Crédito Industrial	228,—	**MONOPOLIOS**	
España	847,—		
Exterior	486,—	Campsa	244,—
Banesto	843,—	Tabacalera	199,—
Hipotecario	539,—		
Central	653,—	**NAVALES**	
Hispano Americano	703,—		
ELECTRICAS		Ordinarias	260,—
		Levante	196,—
Leonesas	286,—	Preferentes	264,—
Langreo	287,—	Transmediterráneo	249,—
Viesgo	280,—		
Fenosa	316,—	**QUIMICAS**	
Cantábrico	260,—	Penicilina	180,—
Chorro	197,50	Resinera	160,—
Española	394,—	Energías Aragonesas	288,50
Iberduero	393,—	Explosivos	450,—
Sil	325,—	Petróleos	740,—
Sevillana	186,—	Hidronitro	238,—
Madrileña	213,50	Unión Química	313,—
Naosa	199,50		
Moncabril	236,—	**SIDERO-METAL**	
ALIMENTACION		Hornos	299,—
		Auxiliar FF. CC.	486,—
Aguila	595,—	Santa Bárbara	237,—
Azucarera General	179,—	M. y Construcciones	270,—
Ebro	416,—	C. Metálicas	227,—
		M. Metálicas	262,—
CONSTRUCCIONES		**VARIAS**	
Hidrocivil	175,—		
Dragados	283,—	General Inversiones	222,—
Colsa	113,—	Insa	167,—
Inm. Metropolitana	224,—	Papeleras Reunidas	270,—
Urbanizadora Metro	723,—	Telefónicas	352,—
Urbis	265,—	Marconi	148,—
		Fefasa	288,—
MINERAS		Sniece	410,—
		Metro	229,—
Rif	570,—	Aviaco	119,—
Felguera	428,—	Fasa	300,—
Quindos	384,—	Seat	227,—

Josefina Carabias, en América

(VIENE DE ULTIMA PAGINA)

Europa que despiertan aquí más simpatías y que tienen mejor Prensa.

Tan es así, que una de las cronistas de sociedad, ha llegado a dedicar al Presidente de Italia un elogio que jamás he visto dedicar aquí a nadie.

"El Presidente Gronchi —decíaes más demócrata que nosotros. Por que ¿Se imaginan ustedes lo que pasaría aquí si un Presidente de los Estados Unidos se negara a vivir en la Casa Blanca? Pues bien, el matrimonio Gronchi se niega a vivir en el Quirinal, palacio que sólo utiliza para los actos oficiales, y prefiere seguir residiendo en su piso situado en un barrio moderno de Roma".

Luego explicaba la razón de este movimiento democrático era el temor a que los dos hijos adolescentes de los Gronchi se impresionasen demasiado con el cambio de vida. No conviene rodear a los chicos de un ambiente de lujo y ceremonias que forzosamente habrán de abandonar cuando su padre deje de ser Presidente".

Creo que esta noticia es la única que se ha comentado respecto a la visita de muy distintas maneras.

—Nosotros en cuanto a democracia no le cedemos el paso a nadie —he oído decir— puesto que fuimos los primeros en establecer la democracia tal como la concibe el mundo moderno. Incluso la revolución francesa, que se tiene por la inspiradora de tantas cosas, es posterior a la nuestra como todo el mundo sabe. Pero la verdad, un Presidente que tuviera que ir todos los días a la oficina y tomara allí su "sandwiche" y su "coca-cola" no nos gustaría a nadie.

—Sin embargo, a ustedes les agrada que el Presidente sea un americano como los otros.

—Queremos que sea igual que nosotros "por dentro"; pero rodeándole de toda nuestra atención y de toda la autoridad y dignidad que sea posible. Además, piense usted que el Presidente es nuestro, nos pertenece. Por eso nos gusta que viva en una casa "nuestra", y no en la suya.

ARAÑA DE LA DIPLOMACIA RUSA

LA SOMBRA DE UN SUAVE DIPLOMATICO TRAS LA AGITACION DEL ORIENTE MEDIO

SOLOD, embajador soviético en EL CAIRO

LA salida de los británicos de la zona del canal de Suez había dejado allí una puerta abierta. La destitución de Glubb Pachá de la comandancia suprema de la Legión Arabe ha sido otro severo golpe para los intereses de los occidentales. El Pacto de Bagdad, con el que éstos habían empalmado sus sistemas defensivos de Europa y Asia, se ve ahora gravemente amenazado. Y todo el equilibrio —"the balance of power"— puede hundirse en perjuicio suyo. La posibilidad de que la guerra entre árabes y judíos se reproduzca ha dado un paso más.

Hace un año, la zona del Oriente Medio era una zona de seguridad. Hoy lo es de desconfianza y peligro. Un hombre más que ningún otro ha contribuido con su acción solapada y paciente a que este cambio se haya producido. Este hombre es su excelencia Daniil Semenovitch Solod, embajador de la Unión Soviética en El Cairo. Gracias a él, numerosos técnicos rusos llegan desde hace unos meses a aquellas tierras. Es cada vez mayor el número de «turistas», que, provistos de pasaportes de los países del «telón de acero», llegan a Damasco, a Alejandría, a El Cairo.

Daniil Simenovitch Solod

Un punto de cuidado

Solod es un punto de cuidado, y además tiene tras sí toda una escuela en la que buscar inspiración. Un veterano corresponsal volante del «Daily Express» decía hace algún tiempo que en toda su vida no había tropezado con una araña diplomática más astuta que este joven embajador (cuarenta y cinco años) de todas las Rusias. Y en cuanto a la escuela, no hay más que abrir la historia de la política internacional del siglo XIX y de antes, que él debe tener bien aprendida.

Desde la época de Pedro el Grande ha tenido Rusia puestos sus ojos en las cálidas aguas del Mediterráneo, y desde tiempos más recientes en las fabulosas riquezas petrolíferas del Oriente Medio. Con tentaciones comerciales, intercambios culturales, invitaciones a Moscú y sutil apoyo a la llamada causa árabe, el hábil estratega del Kremlin ha cortejado al mundo musulmán. La Rusia comunista no ha olvidado las antiguas pretensiones zaristas de protección a las iglesias ortodoxas, y así no ha sido raro ver a alguno de los diplomáticos soviéticos asistir a los oficios religiosos en las iglesias ortodoxas del Oriente Medio. Los agitadores comunistas han utilizado las iglesias ortodoxas griegas de Siria y Líbano, sinceramente anticomunistas, para cubrir sus turbios planes. Estaban renovando los viejos lazos que habían existido —y que la revolución medio cortó— entre la Iglesia de Antioquía y la de Moscú, a fin de crear células procomunistas entre los fieles. Este fué uno de los trabajos de Solod.

Solod ocupaba entonces una serie de despachos en una de las plantas del rascacielos que alberga en la capital Rusa al ministerio de Asuntos Exteriores. Era entonces el jefe secreto del departamento del Oriente Medio. Allí se hallaba cuando el general Naguib y el coronel Gamal Nasser derrocaron al rey Faruk. Solod decidió inmediatamente trasladar el cuartel general de la actividad soviética entre los árabes, que hasta entonces había estado en Beirut, y lo plantó en El Cairo. Poco después, en octubre de 1953, Solod y su mujer llegaban a la capital egipcia para hacerse cargo directamente de las operaciones.

¿Quién es este hombre?

Era profesor de Ciencias y pertenecía asimismo al grupo de investigadores de la Universidad de Kiev, su ciudad natal. Nadie sabe, al menos a este lado del «telón», lo que le indujo a cambiar su puesto de profesor por el de funcionario del servicio exterior de la Unión Soviética. Todo esto está cuidadosamente velado, según es costumbre tradicional entre los soviets. El caso es que Solod ha aplicado a la diplomacia los mismos hábitos de meticuloso trabajo y de metódico análisis que hicieron de él un científico sobresaliente en el laboratorio de la Universidad de Kiev.

Es más bien pequeño de estatura. Tras unas anchas gafas de montura de concha, perfectamente adecuadas para un profesor, brillan unos ojos de una curiosidad permanente, y en ocasiones descarada y nada diplomática. Es un hombre afable, un interlocutor interesante y que en ningún momento descubre el arsenal de trucos de que está armado.

¿Qué otro diplomático, preguntaba el reporter antes citado, puede presentar un record semejante? Tras catorce años de paciente espera, de metódicos y esmerados análisis políticos, y de un completo disimulo —combinados con las más sutiles intrigas—, Solod se sacó de la manga, de la noche a la mañana, el célebre pacto por el que Moscú suministraría a Egipto un magnífico lote de armas modernas. Y esto en el momento más oportuno para desarmar la dialéctica occidental. Justo cuando los occidentales se dirigían a Molotof en la Conferencia de Ginebra desde una pretendida «posición de fuerza». Daniil Seminovitch Solod, que hasta entonces se había ocultado con los diecinueve miembros de su Embajada tras la impenetrable pared que rodea el edificio de la Embajada, y al que muy poca gente conocía en El Cairo, se encargó de demostrar que no era en el Oriente Medio donde tal posición de fuerza existía. Nasser se limitó a enviar al embajador americano en El Cairo este lacónico mensaje: «He firmado».

Sutil maniobra

Aunque no se sabe exactamente el alcance material del acuerdo, parece que Egipto recibirá en el curso de un año de 200 a 300 «Mig-15»; 25 bombarderos medios; de 100 a 200 tanques del tipo «Stalin», y seis pequeños submarinos.

No cabe duda que éstos y otros suministros han incitado a los árabes y que al mismo tiempo han alarmado a los israelitas. El hecho de que Egipto y Siria van a disponer de «Mig-15» ha fortalecido la facción judía partidaria de una guerra preventiva y de anticiparse de forma relampagueante ahora que todavía el potencial adversario es inferior a Israel en equipo. La sutileza de la intriga de Solod es formidable. No hay razón para que la posible guerra entre árabes y judíos no pueda quedar localizada en el Oriente Medio. La Unión Soviética no se vería envuelta en el conflicto. Pero los occidentales asistirían a la ruina de esa región vital sobre la que tanto tiempo han estado trabajando.

Mientras tanto, el hombre que con tanta paciencia ha montado la intriga ha extendido sus tentáculos y sus agentes han llegado a Arabia Saudita y a Libia para establecer embajadas soviéticas.

Sombras inquietantes

No es éste el único personaje cuya influencia se deja notar en el Oriente Medio. Siempre fué ésta una zona confusa de tránsito en la que pulularon agentes y espías de toda laya. Es aquel un mundo abigarrado y claroscuro, propicio para que los hombres de cierta imaginación exploten las diferencias y enemistades que existen entre aquellos pueblos en beneficio de los intereses políticos y económicos que sea. Los servicios de información occidentales saben que algunos de los más hábiles agitadores nazis —que ahora son «persona non grata» para el Gobierno del canciller Adenauer— se han establecido en el Oriente Medio. Todos los síntomas indican que la política que lleva a cabo Solod está modelada en las clásicas líneas utilizadas por la Alemania nazi para subvertir, en provecho propio, el orden de aquella región. Es cierto que algunos de los hombres y mujeres que trabajaron para Hitler trabajan en la actualidad para los comunistas.

Uno de ellos es el consumado espía doctor Fritz Grobba, el mismo que planeó en 1940 el levantamiento del Iraq. Al final de la guerra mundial desapareció misteriosamente sin dejar huellas. Se rumoreó entonces que había logrado llegar a Moscú y que el ministerio de Asuntos Exteriores lo había cubierto con su protección y reclamado sus enormes conocimientos de la gente y de las cosas del Oriente Medio. El año pasado, informes procedentes de Teherán y de El Cairo ligaron su nombre a las negociaciones de armamento propuestas por los rusos. Un íntimo amigo de Grobba es Rachid Ali, antiguo ministro del Iraq, que planeó el golpe nazi y que en la actualidad es uno de los consejeros privados del rey Ibn Saud.

Otro alemán célebre en Arabia es el doctor Otto von Henting, que vive allí desde hace muchos años, desde la primera guerra mundial, y que es un hombre de gran talento, de incansable actividad y de mucha influencia. Según el célebre agente inglés sir John Philby, es uno de los responsables de la actual política de Arabia.

Desde hace algunos años trabaja en Egipto, en calidad de consejero superior de la escuadra egipcia, el capitán F. von Bechtolsheim. Fué el quien escribió a Alemania a fin de reclutar instructores entre los marinos alemanes que habían servido en organizaciones llamadas «pequeñas unidades de batalla» (el nombre éste se refiere a hombres-rana, tripulantes de torpedos y de submarinos enanos, que son precisamente los que iban a ser adquiridos por Egipto).

El número 1

Otro tipo curioso, y peligroso, cuyo nombre hay que relacionarlo con la secreta actividad rusa en el Oriente Medio, es Khaled Bagdash, más conocido por los agentes de información por el mote de «general Arab» y considerado como el hombre número 1 de Moscú en esta zona. Es un kurdo, tribu que ha proporcionado principalmente hombres de guerra y también funcionarios a casi todos los países del Oriente Medio. Pero el «general Arab» es un kurdo kremlinizado. Buen tipo, elegante, siempre magníficamente vestido, Khaled Bagdash ha pasado tres o cuatro años en Moscú completando su formación política. En 1953 entró en el Parlamento de Siria, siendo así el primer diputado comunista del mundo árabe. Es él, que por cierto pertenece al Comité permanente del Parlamento sirio, quien ha inspirado la actitud contraria a los intereses occidentales en la cuestión del petróleo y de los oleoductos que pasan por territorio sirio.

Vive en una casa aparentemente silenciosa y recogida —al menos por fuera— en el barrio kurdo de Damasco. Dentro tiene su estudio Khaled Bagdash y allí prepara sus inteligentes discursos y aplica la técnica de la propaganda y de la agitación aprendida en Moscú. Resulta difícil verlo, y su propia guardia personal que protege el edificio aleja a cualquier visitante inoportuno. Pero, sin embargo, no es difícil ver en Siria el reflejo de su obra. Los sirios anticomunistas están preocupados por la infiltración roja en las escuelas y por la infiltración de la propaganda bolchevique entre ciertos sectores militares. No debe olvidarse, en efecto, que como todo el mundo sabe es quien en definitiva tiene el poder supremo en Siria.

Los rusos han montado allí una Embajada con once miembros. Han firmado un acuerdo comercial y han desplegado todas sus ofertas de ayuda y amistad. El año pasado fueron a Moscú en visita de cortesía una Comisión parlamentaria y una representación sindical. Su líder, y al mismo tiempo intérprete, era... el «general Bagdash», el mismo cuya actividad hace que frunzan el ceño los responsables de la tranquilidad de Siria.

SU LAVADORA... ELECTROSOL EN BLANCO Y COLORES

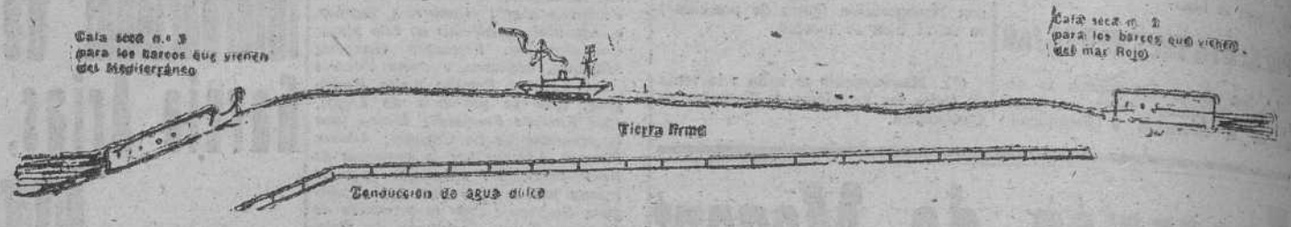

Trazado del canal «sin agua» de Akaba, según el proyecto de Stavry

UN «CANAL SECO» QUE SUSTITUIRIA AL DE SUEZ PARA FINALIDADES MILITARES

LOS problemas políticos del Oriente Medio están íntimamente ligados a los problemas geográficos. De esta identificación surge esa ciencia que se denomina geopolítica. La pérdida del control del canal de Suez significa mucho, no sólo para Inglaterra, sino también para el Occidente en general. Mas una vez abandonado, se busca un sustitutivo. A este respecto, y por la actualidad que estos días tiene todo lo relativo a Oriente Medio, ofrecemos a nuestros lectores una información acerca de un audaz proyecto para construir un «canal seco» que asumiría para los occidentales toda la importancia estratégica que tenía para ellos el de Suez.

Para resolver la «fatalidad» geopolítica de un canal en la zona del Oriente Medio, un ingeniero griego de Alejandría, Paul Stravry, ha presentado un proyecto capaz de exaltar las más vigorosas imaginaciones. Stravry es también el principal promotor del proyecto de irrigación del desierto occidental con las aguas recuperadas del Nilo en las proximidades de Damieta.

«SIN AGUA»

Su proyecto de nuevo canal «sin agua» puede parecer a primera vista irrealizable; pero las previsiones fantásticas de Julio Verne hace poco más de medio siglo las vemos ahora cumplidas plenamente. ¿Cómo sería este curioso proyecto de canal «sin agua»? Los autos —dice Stravry— que llegan a las orillas de un brazo de mar son transportados por barcos a la otra orilla. ¿Por qué no puede hacerse lo contrario con los barcos que quieren atravesar un brazo de tierra? Los navíos de cualquier tonelaje entrarían en una cala seca colocada a la entrada de este canal y puestos sobre inmensos deslizadores automáticos serían conducidos hasta el otro mar. Allí, antes de meterse de nuevo en el agua, pasarían por otra cala seca que se llenaría de agua hasta el nivel de este mar.

La cala seca serviría al mismo tiempo para reparar el navío. Los deslizadores serán colocados desde la cala seca de entrada bajo la quilla del navío y arrastrados por una fuerza motriz mediante cables poderosos. El recorrido se haría de este modo en seco a la velocidad de 14 kilómetros por hora, es decir, a una velocidad muy superior a la que actualmente llevan los barcos por el canal de Suez. En tiempo de guerra esta economía de tiempo es muy importante.»

Este segundo canal —contesta Stravry— podría llamarse también canal de Akaba; arrancaría de un punto geográfico situado en El-Arich. El Wadi El Arich serviría en parte como canal natural donde los deslizadores automáticos transportarían los barcos hasta el golfo de Akaba.

VENTAJAS

Las ventajas —contesta— son de la mayor importancia. Primero, desde el punto de vista estratégico las tropas británicas dejarían la zona del canal de Suez para instalarse en Akaba. Esta nueva vía podría ser exclusivamente reservada a las tropas estacionadas en el Oriente Medio, ya para los barcos de guerra, transporte de tropas, etcétera. De este modo el canal de Suez no tendría que llevar más que barcos de comercio y de pasajeros y estaría totalmente bajo administración egipcia. Entonces no se le podría discutir esta vía marítima que pasa por su territorio, so pretexto de defensa del Oriente Medio o de las rutas imperiales.

Por otra parte, el nuevo canal descargará el tránsito del canal de Suez, que es cada vez más intenso.

El autor del proyecto se muestra muy optimista en cuanto a las posibilidades de realización de su plan. Veamos sus propias palabras: «La realización de este canal «en seco» es hoy relativamnete fácil gracias a las poderosas máquinas excavadoras americanas, y su realización sería también rápida, porque no se presentarían los problemas complejos de los canales marítimos. Por último —añade Stravry—, toda esta región desértica se vivificaría de pronto con una pululación de nuevas ciudades que crecerían en las proximidades de las tropas estacionadas para la defensa del Oriente Medio. El agua dulce podría ser llevada mediante el acueducto que parte de Damieta y que se destina a fertilizar todo el desierto occidental.»

Este proyecto grandioso deja a primera vista perplejo; pero a pesar de las dificultades técnicas que presenta, se ofrece hoy como una solución aceptable para cohonestar la exigencia egipcia de plena libertad en el canal de Suez sin la presencia de tropas extranjeras y los imperiosos problemas estratégicos de la defensa del Oriente Medio.

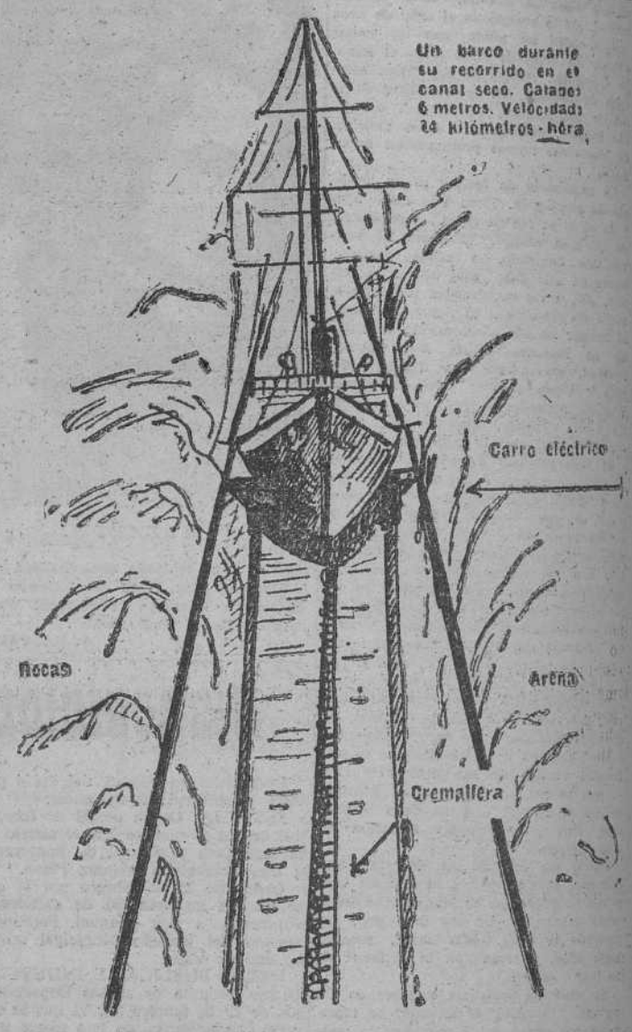

Este dibujo da una idea del paso en seco de un barco por el canal «sin agua» de Akaba. El barco sería colocado sobre un carro deslizante y tirado por una fuerza motriz

UN BARRIL de POLVORA

EGIPTO.—Su extensión es de 1.000.000 de kilómetros cuadrados. Es una República dividida en 16 provincias, cuya capital es El Cairo.

La tumultuosa moderna historia de Egipto de los últimos diez años arranca del tiroteo del país de anular el tratado angloegipcio de 1936. En 1946 se iniciaron las negociaciones, que culminaron el 8 de octubre de 1951, cuando Nahas Pachá, primer ministro del rey Faruk, anuló el tratado con Gran Bretaña. El 26 de julio de 1952, Faruk fué obligado a abdicar, y se proclamó la República, cuyo primer Presidente fué el general Naguib, quien en 1954 fué sustituído por el coronel Nasser, cuyo mandato continúa en la actualidad.

ARABIA SAUDITA.—Formada en 1952 por Ibn Saud e integrada por el Sultanato del Neyed y el Reino de Hiyinz. Tiene una extensión de 1.890.000 kilómetros cuadrados y siete millones de habitantes. La capital es Rijaz. El actual rey de Arabia Saudita es Saud, hijo del monarca que unificó el país, dando lugar al moderno Estado árabe. La principal riqueza del país es el petróleo, que se descubrió a finales del siglo XIX.

JORDANIA.—Su superficie es de 76.513 kilómetros cuadrados. Su población es de 1.320.000 habitantes. La capital es Amman. El actual reino de Jordania tiene su origen en un terreno de contornos imprecisos que quedó entre Irak, Palestina y Siria, cuando a raíz de la primera guerra mundial se trazaron los límites entre estos países. El hermano del emir Feisal Abdulah, estimulado por el legendario coronel Lawrence, se puso al frente de un pequeño ejército, ocupó Amman y fué proclamado príncipe y después rey. El actual soberano jordano es Hussein I, hijo de Abdulah, de la dinastía Hachemita.

IRAK.—El reino del Irak tiene una extensión de 435.415 kilómetros cuadrados y una población de 5.100.000 habitantes. La capital es Bagdad. Irak se formó como reino en 1921. El primer rey fué Feisal, de la dinastía Hachemita, hermano de Abdulah de Jordania. Murió en 1933. Le sucedió su hermano Ghazi, padre del actual rey del Irak, Feisal II. La consolidación de Irak como Estado independiente se verificó en 1932, al ser admitido en la Sociedad de Naciones por recomendación británica.

SIRIA.—Su extensión es de 181.337 kilómetros cuadrados, y su población de 3.291.000 habitantes. La capital es Damasco. Siria fué un mandato francés hasta 1946, fecha en que se declaró independiente. El coronel Zaim se adueñó del Poder a partir de 1949, pero un golpe de Estado organizado por el coronel Hinnaui, le desplazó el 14 de agosto de 1949. Zaim fué ejecutado. Se celebraron elecciones, que llevaron al Poder a Hachem el Atassi. En diciembre de 1949, un nuevo golpe de Estado dió el mando al coronel Chichakli, depuesto por otro golpe de Estado en febrero de 1954, y el Atassi volvió a la Presidencia de la República siria.

LIBANO.—Su extensión es de 10.400 kilómetros cuadrados, y su población de 1.285 habitantes. La capital es Beirut. Es una República y el único país con mayoría cristiana de los Estados árabes. El actual Presidente de la República es Camile Chamoun, que subió al Poder después del golpe de Estado de 1952. El primer ministro es Saeb Salam.

ISRAEL.—El joven Estado de Israel nació en mayo de 1948, pero sus fronteras actuales datan del armisticio con Jordania (después de la guerra árabe-israelí) en 1949. Su extensión es de 21.000 kilómetros cuadrados, y su población de 1.510.000 habitantes. La capital es Jerusalén, en la misma raya fronteriza jordano-israelí, y cuya internacionalización fué decretada por la O. N. U. Es una República, cuyo Presidente es David Ben Gurion, y el primer ministro, Moshe Sharett.

ABSTRACTOS, por Dávila

—¡A esto no hay derecho! ¡Hay que ponerse enfrente de la concesión!

—Sí, sí. ¡Enfrente March!

LIMPIE CON POLVOS Friegol

Lo que se paga por los esclavos en Arabia

(«Le Figaro».)

EL precio de venta de una mujer joven y bella en el mercado de esclavos de Arabia es de unas 40.000 pesetas, y el de un hombre en perfecto estado físico es de 15.000, aproximadamente, mientras que por una mujer de cierta edad sólo se pagan 4.000. Estas revelaciones las acaba de hacer el capitán de fragata Tomás Fox-Pitt, secretario de la Sociedad contra la esclavitud.

El número total de esclavos existentes en Arabia gira alrededor del medio millón de personas, según los cálculos del señor Fox-Pitt, y la mayor parte de ellos se halla, al parecer, concentrada en los alrededores de la capital y en la Meca.

Estos esclavos son capturados por bandas armadas en los poblados dependientes del Protectorado británico. El «cuartel general» del tráfico radica en el oasis de Buraimi, y el «punto de concentración», en el pueblo de Hamasa.

Otro «centro» proveedor de esclavos se halla, según informes de la citada personalidad, en el Africa ecuatorial, desde donde los desgraciados negros son enviados a la Arabia disfrazados de peregrinos que van a la Meca.

SUSCRIBASE A EL CORREO GALLEGO

LA «CAZA DEL MARIDO»

La noche del 24 de febrero de los años bisiestos hay «caza de maridos» en Fejoe. Fejoe es una pequeña isla en las proximidades de Copenhague, famosa por su abundancia en solteros. En Dinamarca, el día bisiesto es el 24 de febrero, no el 29 como enseña la Astronomía. Y ese día, 100 muchachas, acompañadas de 75 periodistas y fotógrafos, se han dirigido de Copenhague a Fejoe sobre trineos, en una procesión alumbrada por antorchas. Es una antigua costumbre. En Fejoe las esperaban 118 solteros, dispuestos a encontrar esa noche su mujer. Porque la tradición manda que ese día —esa noche— cualquier muchacha puede declararse a un hombre. Y si el hombre acepta, debe regalarle a ella doce pares de guantes.

En una de las dos ciudades de Fejoe, Vesterby, se celebra un gran baile que termina con la venta de guantes necesarios para cumplir el rito. Todo termina a medianoche. Y las muchachas que no hayan encontrado marido se alojan en una vieja posada en Roenmode, donde pueden volver a tentar la suerte, pues a las tres de la madrugada otra partida de solteros (este año, 40) acuden del interior de Zeeland.

Este año la «caza de maridos» ha sido muy poco productiva. Unicamente una de las muchachas ha conseguido marido. Se llama Lia Andersen. Y el novio, Lenhar Kethelsen. En la foto los vemos dirigiéndose hacia la iglesia en un trineo que conduce el novio.

El resto de las «cazadoras» regresó a Copenhague sin marido. Es posible que alguna de ellas vuelva a Fejoe dentro de cuatro años, por si la suerte es más propicia.

Las operaciones en el corazón abren nuevos campos a la cirugía

(De «Le Figaro».)

POR primera vez, un grupo de cirujanos acaba de realizar en Francia una de las operaciones más espectaculares: intervención directa en el corazón

Cirujanos parisienses de esta especialidad y una niña de cuatro años han sido los héroes de esta operación, que se llevó a cabo en el centro quirúrgco Marie-Lannelongue, perteneciente al Seguro de Enfermedad.

La niña se hallaba aquejada de una anomalía que se prestaba a graves complicaciones, debido a la existencia de una comunicación entre los dos ventrículos del corazón. Fué operada el 20 del pasado mes y en el acto invirtieron los médicos tres horas. Durante veinte minutos el cirujano pudo manipular en el órgano vacío de sangre, pues ésta había pasado mientras tanto a un sistema de corazón-pulmón artificial encargado de mantener la función vital.

Ahora la niña sale del hospital completamente curada.

Uno de los principales artífices de esta espectacular victoria (sin olvidar a las catorce personas restantes que han prestado su concurso en torno a la mesa de operaciones) se muestra optimista sobre las consecuencias que habrá de tener esta intervención, susceptible de revolucionar la futura cirugía del corazón.

«Es seguro —ha dicho el especialista— que la posibilidad de operar durante media hora, y acaso más tiempo, en el interior del corazón permitirá combatir numerosas lesiones intracardiacas hasta ahora inaccesibles al cirujano. Tal ocurrirá, por ejemplo, con casos de comunicaciones anormales entre las aurículas y los ventrículos. Sin embargo, falta todavía mucho terreno por recorrer: abrir el corazón como acabamos de hacerlo mediante una amplia incisión no lo resuelve todo. Las insuficiencias de las valvulas sólo se podrán corregir cuando se encuentre el medio de sustituirlas. Pero de todas maneras acabamos de dar un gran paso.»

VEINTE AÑOS DE ESFUERZOS

Este éxito se debe a los esfuerzos combinados durante veinte años de cirujanos y especialistas, que han logrado la construcción del elemento corazón-pulmón artificial.

La operación representa una carrera extraordinaria contra reloj durante la cual ha de realizarse la intervención, sin prolongarla más de la cuenta.

La hipotermia hizo concebir grandes esperanzas, pero la baja temperatura a que se recurría para las operaciones de las aurículas sólo ofrecía un margen de tiempo de ocho minutos como máximo, y la «fibrilación» (conjunto de movimientos anárquicos mortales), amenazaba constantemente al corazón.

En vista de ello, los investigadores norteamericanos, franceses, suécos y daneses estudiaron el establecimiento de un circuito corazón-pulmones, con circulación por vía extracorporal.

La sangre azul es aspirada por una bomba, se purifica en un oxigenador y es devuelta, ya de color rojo, por otra bomba que la devuelve a las demás partes del organismo, excepto la cavidad del corazón.

Fácil resulta imaginar las dificultades que todo esto ofrece.

En la clínica Mayo, de Rochester, funcionó un primer aparato, equipado con cerebro electrónico y que al parecer vale más de unos 20 millones de pesetas. Con él operó el doctor Kirklin a 60 enfermos.

Ultimamente, el equipo que dirige el doctor Lillehey en la Universidad de Minnesota ha conseguido perfeccionar un sistema menos costoso y más práctico, con el que ha efectuado 40 operaciones.

Después de cuatro meses de estudio y experimentos, los especialistas franceses han logrado crear un aparato idéntico, con el que han realizado su reciente intervención y con él han tenido la fortuna de salvar la vida a la niña recién operada.

—Y sobre todo no se olviden ustedes de poner la tapa cuando utilicen el aparato.

(«Ici Paris».)

AGA KHAN

MISTERIO SOBRE QUIEN SERA SU SUCESOR

Ya ha redactado su testamento, y parece que su HIJO ALÍ está en DESGRACIA

Por LOUIS NORMAND

UNO de los personajes más legendarios y fabulosos que le es dado contemplar al mundo actual, tan utilitario, tan práctico y funcional, tan carente de este sentido de fantasía, es el Aga Khan, el viejo jefe de la secta de los ismaelitas, que lejos de sus fieles seguidores ha llevado en Europa la vida de un príncipe de las Mil y Una Noches, dando brillantez y opulencia a todos los lugares por donde ha pasado o residido.

Aga Sultán Khan III, 47 Iman de los ismaelitas, «Guardián del Tiempo y de la Existencia», «Depositario del Alma Universal» y jefe espiritual de más de veinte millones de musulmanes, es famoso en el mundo entero y popular y conocido hasta el último rincón donde llega el periódico o suena la radio, como el hombre de las riquezas inmensas. El hombre que es pesado cada año y recibe como don de sus fieles el contrapeso en oro, platino y diamantes.

Pero el Aga Khan no es solamente el potentado de la Costa Azul, el rey de los hipódromos de Auteuil y Vincennes, el hombre que centra una vida social esplendorosa, a cuyo alrededor brillan las figuras del arte, de las finanzas, de la literatura y de la mundanidad del Occidente. Es también una especie de pontífice para muchos millones de almas, un pequeño Mahoma reencarnado, que aunque haya abandonado el turbante por el frac y el camello por el yate de recreo, y las ceremonias religiosas por las fiestas mundanas, sigue ostentando su jefatura espiritual, tan «positiva» en resultados prácticos.

UN VIEJO EN CAMINO HACIA LA MUERTE

El Iman de los inmaelitas no es inmortal. Es un humano como nosotros que ha de morir, fatalmente, un día u otro. Tiene ya ochenta y dos años, y en su retiro de Assuan, en el Alto Egipto, está viviendo seguramente sus últimos días. Ni por la edad, ni por el estado de su salud, puede ser ya aquella figura tan popular en Niza, en Cannes, en las poblaciones de la Riviera, o entre las brumas de París y bajo la llovizna del «Derby» de Epsom. Es un hombre anciano camino de la muerte, que llamó a su cuerpo con insistencia el año pasado. Un anciano que ha de pasar balance antes de desaparecer, para dejar arreglada la jefatura espiritual de los ismaelitas, que seguirán apilando poco a poco, con el sudor de su fe invulnerable, los dones que entregarán al 48 Imán para que siga siendo «guardián del Tiempo y de la Existencia», con el confort y el bienestar más sensacionales.

En Assuan ha terminado de redactar, según se dice, su testamento. Pero un profundo misterio vela el pensamiento del Aga Khan sobre su sucesión espiritual. Este misterio hace tiempo que dura. Cuando sus bodas de platino, ahora hace un año, y antes de caer tan gravemente enfermo, este misterio se hizo tan intenso, que un periodista indio, en un momento de humor, llamó «telón de hojalata» al que se había tendido alrededor del anciano monarca. La explicación fué que el Aga Khan vivía preocupado por el problema de su sucesión, tanto la material como la espiritual.

LO QUE SE DICE DEL TESTAMENTO

El Aga Khan se ha casado cuatro veces; la primera con una prima, de la que no tuvo sucesión; la segunda con la italiana Teresa Magliano, de la que nació Alí; la tercera con la francesa Andree Caron, con la que tuvo Sadreddine, y la cuarta con la también francesa, Ivette Labrousse, la actual Begum.

Según personas bien informadas, el testamento que ha redactado el Imán de los ismaelitas otorga la mayor parte de su fortuna líquida a su hijo segundogénito Sadreddine, mientras que a los demás miembros de la familia —Ali Khan, la Begum y la hija de Ali y Rita Hayworth, Yasmine, entre otros— les deja tres millones a cada uno. Esto por lo que se refiere al dinero líquido, porque de sus inmensas riquezas en posesiones territoriales y propiedades inmuebles no se dice nada.

Pero esto no dejan de ser suposiciones, aunque acaso haya sido el mismo Aga Khan quien lo haya manifestado a personas de su confianza, para entretener la curiosidad y hacer más impenetrable el misterio de la parte más importante de su testamento: la sucesión espiritual.

El testamento dicen que ha sido depositado —bien sellado— en el bufete del abogado de El Cairo, Zachi Hachen, consejero legal del viejo Iman Allá; en aquellos pliegos de papel está el misterio que apasiona a los preocupados por la actualidad, a los servidores de la noticia, y, naturalmente, a sus veinte millones de fieles. Aunque como los personajes son tan populares, han dado tanto que hablar en el Occidente, su vida ha sido tan tumultuosa —al menos en el aspecto sentimental—, que pronto interesará a todo el mundo.

LA SUCESION ESPIRITUAL

Esta es la más importante herencia del Aga Khan, la que le da poder y riquezas, la que aureola su figura de una dimensión nueva, incomprensible para nosotros, pero de gran importancia para el que la posee cuando se enfrenta con sus súbditos espirituales. Sus seguidores están diseminados por la India, Africa del Norte y Oriental, el Medio Oriente y Asia. Un vasto imperio. Y la sucesión, por una costumbre convertida en ley corresponde al Iman de señalarla.

En el pensamiento y las manos del Aga Khan está, pues, la decisión definitiva de quién ha de sucederle, de quién ha de ser pesado, como él, con oro y pedrería, de quién ha de seguir velando espiritualmente por los millones de ismaelitas esparramados por ese mundo oriental, todavía lleno de misterio y de secretos. Las hipótesis más frenéticas se suceden, como consecuencia de la cortina de silencio que rodea al anciano jefe. A los nombres de Alí Khan y Sadreddina, algunos periódicos egipcios han añadido la existencia y los derechos de otros dos hijos. Pero el viejo Aga Khan permanece callado, apurando los últimos días de su vida, aunque cuando alguien le preguntaba si era cierto que pensaba construirse un majestuoso sepulcro de mármol en Asssuan, contestaba: «Hay tiempo. No os preocupéis, que queda mucho tiempo todavía».

¿ESTA EN DESGRACIA ALI KHAN?

Hasta no hace mucho se consideraba a Alí Khan como el sucesor de su padre. Era el primogénito y mantenía con su padre una vida de unión casi familiar, todo lo familiar que se permitía la agitada vida social de aquellos potentados. El Aga Khan, incluso, le enviaba como su representante ante sus discípulos, en aquellos actos o misiones a los que no podía acudir. Y Alí se había manifestado siempre «como un sincero musulmán, igual que su padre».

Pero las voces de que el Aga Khan le descartaba, han tomado cuerpo y consistencia. Una de las razones alegadas era el hecho de haberse casado dos veces —y ahora anda preocupadísimo para resolver los papeles y poder casarse por tercera vez con Benita, la modelo parisiense, ya que todavía no tiene el divorcio de Rita Hayworth—. Pero el mismo Alí ha considerado infundadas las razones, pues su propio padre se casó cuatro veces.

Otro rumor insistente es que el Aga Khan está en desacuerdo con su hijo por la vida exageradamente dispendiosa que éste lleva. Si bien el jefe de los ismaelitas recibe aquellos fabulosos dones anuales, solamente el 10 por 100 es para sus gastos personales. El resto sirve para subvencionar escuelas, hospitales, las obras de juventud, las bolsas de estudio, las mezquitas y las obras pías. Naturalmente que aquel 10 por 100 ha permitido al Aga Khan vivir como un verdadero príncipe oriental y aun amasar una fortuna inmensa, pero el existir un límite podría ser que no se considerara como camino recto la vida del hasta hace poco presunto heredero, Alí Khan.

Así está el asunto. La verdad permanece oculta en el testamento de El Cairo y en el pensamiento del viejo Iman, sobre quién será el número 48 de la sucesión.

(Una exclusiva de la Agencia Mirospa para nuestro periódico.

Prohibida su reproducción.)

Por la felicidad de Grace Kelly

MARY Lee (siete años, a la izquierda) y Meg (nueve años) son dos hermanas que antes de acostarse rezan por la felicidad de su tía Grace. La tía Grace es Grace Kelly, cuya boda con el príncipe Rainiero de Mónaco se celebrará el próximo 18 de abril. La madre de las niñas, Peggy, esposa de George L. Davis, es hermana de la famosa «estrella», que comenzó su carrera fulgurante como actriz desconocida y en unos pocos años ha conseguido triunfar en la pantalla (ganó el Oscar de 1955) y coronarla como futura princesa de Mónaco

LOS CHIPIRONES huyen del frío y plagan la costa vizcaína

BILBAO. (Corresponsal.)

LOS pescadores del litoral vizcaíno han observado una gran abundancia de jibiones, desusada en esta época del año. La temporada, que comienza en mayo para finalizar en agosto, se ha prolongado hasta ahora inexplicablemente, y las cantidades capturadas rebasan todas las cifras que se recuerdan.

El otro día entraron en el puerto de Lequeitio seis mil quinientos kilos de jibión. Las circunstancias de que el precio de este cefalópodo es bastante alto (de 10 a 13 pesetas kilo en la Cofradía) ha motivado un intenso bienestar entre los pescadores, ya que la pesca del bonito fué escasa y constituye la principal fuente de riqueza de estos puertos.

Esta rara abundancia se atribuye a que los jibiones han sido ahuyentados de las costas francesas por los innumerables pesqueros que patrullan aquellas aguas o que emigran lentamente hacia el Sur, huyendo del frío.

De Bermeo y Castro Urdiales comunican también que se están capturando grandes cantidades en aquellas aguas. En Lequeitio se dedican a la pesca del calamar unas ciento diez embarcaciones, entre motor y remo. Al escasear otro tipo de pesca, se han hecho a la mar incluso algunos boniteros.

EL «BOOM» ALREDEDOR DEL URANIO

Los «buscadores de domingo» edifican grandes fortunas

(De «Combat».)

LA importancia del uranio aumenta día a día a medida que el uso pacífico de la energía atómica se extiende a los laboratorios, a las Empresas industriales y a los hospitales. Los recientes descubrimientos de yacimientos de uranio en Auvernia y Bretaña aumenta el número de geólogos de domingo. Los beneficios, tanto para ellos como para la economía nacional que proporcionan estos buscadores puede ser muy grande.

En Estados Unidos se está asistiendo a una marcha hacia el Oeste, parecida a la tan famosa que produjo la búsqueda del oro el siglo pasado. Inmensos territorios han sido abiertos a estos geólogos «amateurs». Los antiguos buscadores de oro eran aventureros, que partían con la pistola en el cinturón; estos modernos buscadores de uranio atraviesan el desierto en «jeep» o vuelan sobre los cañones en avionetas.

La búsqueda del uranio se hace hoy con todo orden bajo la protección de las autoridades. El contador Geiger, que ha sustituído al revólver de los viejos buscadores de oro, registra en «tops» la intensidad de la radiactividad del suelo por medio de agujas tan sensibles que descubren esta radiactividad velando bajo sobre las zonas en exploración.

REGION PREFERIDA

La principal región uranífera de los Estados Unidos es la meseta del Colorado, que comprende cuatro Estados del Oeste: Colorado, Utah, Arizona y Nuevo Méjico. Los límites de estos cuatro Estados, delimitados en línea recta, se cortan en ángulo recto en un lugar que se llama por esto «Cuatro Cantones». En esta región es donde se hallan las tres ciudades que se han convertido en los tres centros más importantes de la búsqueda del uranio: Grand Jonction, Moab y Salt Lake City.

Grand Jonction se ha convertido en escenario de una actividad asombrosa. Se han abierto nuevas tiendas y ha sido preciso ampliar los hoteles, los restaurantes y los Bancos. Los agentes de cambio se han instalado en la ciudad y compran y venden los títulos de propiedad. Como los despachos son incapaces, los negocios se realizan en todas partes, especialmente en los bares. En algunos pueden leerse carteles de este tipo: «Aquí no se trata de negocios de menos de 100.000 dólares».

LA «BOLSA» DEL URANIO

En Moab, pequeña ciudad del Estado de Utah, existen hoy numerosos millonarios, millonarios de dólares, naturalmente. Pero en Moab es difícil malgastar una fortuna, pues la rígida disciplina de los mormones no permite establecer allí ni salones de baile, ni salas de juego, ni tiendas de lujo.

En Saly Lake City, capital de Utah, tienen lugar las más importantes transacciones de bolsa. Aquí se compran y venden los títulos de concesión y las acciones de las Compañías mineras. Las fluctuaciones son constantes y a veces de gran amplitud. Un golpe de piqueta afortunado en un terreno considerado hasta entonces como medio ere puede hacer subir verticalmente unos títulos, pero cuando se agota un filón, otros bajan también repentinamente.

El curso de este nuevo «Wall Street» es seguido minuto a minuto en los carteles que se hallan en todas partes. Se encuentran pizarras llenas de cifras hechas con tiza hasta en los restaurantes y en los bares, convertidos en verdaderas sucursales de Bolsa.

En las tiendas de Salt Lake City los tickets que se distribuyen entre los compradores no se cambian por kilos de azúcar o de café, sino por participaciones en las acciones de las Compañías mineras de la región.

Nacieron ciegos, pero podrán ver

ESTOS muchachos son Raffaele y Giovanni, de ocho y diez años de edad, nacidos en Italia, que han llegado a Inglaterra, donde serán sometidos a una intervención quirúrgica con el fin de darles la vista. Los chicos nacieron ciegos. Su padre es un humilde obrero de Nápoles, pero ha ahorrado céntimo a céntimo durante los años que tienen sus hijos para poder pagar los servicios de un oculista. Raffaele y Giovanni viven en Inglaterra en Bromley (Kent), en casa de una mujer amiga del padre de los niños, llamada Julia Owen, con la cual aparecen retratados durante un paseo por el pueblo

(Foto Cifra Gráfica.)

LOS GONGOURT A LOS GONGOURT

(De «Combat».)

EL 14 de marzo el Supremo decidirá el proceso llevado por la familia Daudet contra la Academia Gongourt y la Biblioteca Nacional. Se trata de saber quién debe disfrutar de los derechos de la obra póstuma de los ilustres hermanos Daudet el «Diario», del que sólo se sabe que va a dar mucho que hablar. (Como ya ocurrió cuando la publicación que de él hizo Edmond de Gongourt.)

Se conoce ya la opinión del procurador general Beteille, quien después de escuchar a las dos partes litigantes ha decidido que si bien Alfonso Daudet y Leon Hennique son herederos legítimos, la voluntad del testador establece claramente que los derechos de autor de esta obra pertenecerán a la Academia Gongourt. Y que la Academia como auténtica propietaria podía muy bien legar la obra a la Biblioteca Nacional.

El hecho es que numerosos lectores esperan ya el «Diario», del que se viene haciendo una enorme publicidad en la Prensa desde hace un mes, al hablarse constantemente del litigio.

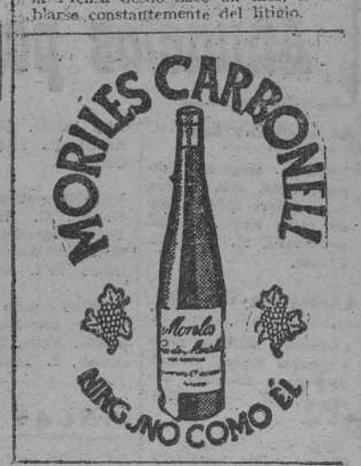

Todos los deportes

Antena ferrolana

Algo más sobre el Ferrol-Tarrasa. - Jugadores restablecidos de sus lesiones. - ¿Jugadores del Esteiro, para el Arsenal?-Baloncesto "del grande". Pesca submarina

Ya hemos hablado algo del encuentro que el domingo tendrá lugar en el Estadio Manolo Rivera entre el Club — Ferrol y el Tarrasa, que dirige el internacional y ex — racinguista Gallart. En nuestra última "antena" nombrábamos los jugadores recientemente adquiridos por el equipo visitante y también de sus figuras ya veteranas en el conjunto.

La última alineación presentada por el Tarrasa — frente al Sabadell, que le ganó por 1 — 0 — fué la siguiente: Costa; Arbiol, Arque, Pons; Iriarte, Celma; Bagur, Arroyo, Lora, Pagues y Brunet.

De estos jugadores seguramente no alinearán en nuestra ciudad ni el defensa central Arque, ni el extremo izquierdo, por haber sido expulsados — por agresión — en el partido contra el Sabadell.

Figura el Tarrasa en 10º lugar de la Clasificación, inmediatamente detras de El Ferrol que ocupa el 9º puesto, y con igual número de puntos, 22, aunque con dos negativos.

El triunfo más rotundo del Tarrasa fué en Sestao, donde ganó por 3 — 0.

En la primera vuelta, el Ferrol consiguió empatar en Tarrasa a dos tantos. Ahora, tras su victoria en El Molinón, el Ferrol está dispuesto a vencer alequipo catalán cosa no muy facil, puesto que este equipo practica un buen juego, y se muestra siempre, en sus excursiones como un enemigo de consideración, aunque luego en casa dé las sorpresas...

RESTABLECIDOS DE SUS LESIONES

Ya se encuentran restablecidos de sus lesiones los jugadores del Arsenal, Gallego y Domingo, por lo que pronto los veremos lucir de nuevo la camiseta blanquinegra.

Y YA QUE HABLAMOS...

...del Arsenal, diremos que ya han fijado sus técnicos la vista en algunos jugadores del Esteiro. Y mientras tanto, el equipo del barrio, buscando un portero. Nosotros nos preguntamos ¿solucionaría algo un muchacho llamado Barros, o un guardameta que tiene el Eumesa?.

BALONCESTO

¡Y del grande!, lo tendremos, aquí el domingo próximo. En el gimnasio de la Bazán se enfrentarán el Imperio de La Coruña y el Bazán. Este partido siempre llevó mucha gente y es de suponer que esta vez pasará lo mismo.

* * *

El domingo correspondía jugar al Concepción Arenal con el San Fernando, pero muy probablemente el partido se juegue el sábado en el gimnasio de La Bazán.

El Concepción Arenal ha solicitado que el partido que le correspondía jugar en nuestra ciudad el día 18, contra el Imperio de La Coruña, se juegue en esta última ciudad, y en la misma fecha.

* * *

El domingo habrá en el gimnasio de la Bazán, varios partidos de Baloncesto Infantil. En días sucesivos enumeraremos cuales serán estos.

PESCA SUBMARINA

Después de Semana Santa, comenzarán los entrenamientos de los 10 deportistas aficionados a la pesca submarina, estando proyectada la celebración, durante el verano, de un campeonato dentro de nuestra ría. Hasta el momento, no han concretado estos acuáticos aficionados, en que consistirá ese "campeonato", ni como se desarrollará.

A un marinero ferrolano le son entregadas 304.308 pesetas, por una quiniela de 14 resultados

No entiende mucho de futbol y juega de tres a cinco boletos cada jornada

Ayer, por la mañana, en la Delegación de Apuestas Mutuas ferrolana, el cabo cartero del caza-submarinos "Meteoro", Carlos Filgueira Roibal, recibió de manos del señor Bonilla Santomás, la respetable suma de pesetas 304.308,40, que le correspondieron como acertante de una quiniela con catorce resultados exactos correspondiente a la jornada 21.

Pues sí, señores. El amigo Filgueira, sin dar muestras de emoción, haciendo gala de un temple y una modestia dignas de elogio, recogió sus sesenta y tantos mil duritos y tras cambiar unas palabras con los periodistas y curiosos presentes se fué derechito al Banco, donde ingresó esa cantidad, con la que ¡ay! tantos hemos soñado inútilmente No pudimos resistir la tentación de mostrarnos curiosos y le preguntamos al afortunado marino.

—¿Entiendes mucho de fútbol?

—No. Yo soy de los muchos que entienden poco. Uno de los que menos entienden. Apenas voy a algún que otro partido.

—¿Y cómo cubres tus quinielas?

—En ocasiones miro la puntuación de cada equipo que interviene. Pero como norma general, el instinto me dice lo que he de hacer.

—¿Cuántas cubres cada semana?

—De tres a cinco.

—¿Piensas retirarte de la Marina?

—No. Al menos por ahora.

—¿Montar un negocio, viajar o casarte?

—Nada de eso. Mi dinero seguirá en el Banco, por ahora.

—¿Ni siquiera te comprarás una moto?

—¡Ah!, eso desde luego; no faltaba más.

—Al ver que tenías una quiniela perfecta ¿qué cantidad creíste que te correspondía?

—Teniendo en cuenta lo fácil que era, le "eché" un máximo de 50.000 pesetas. Pero me equivoqué a mi favor.

—¿Cuál es tu domicilio?

—Vivo con mi padre en el Couto. Soy soltero.

—¿Acostumbras a acertar muchos resultados?

—No; pero el domingo siguiente a este tan afortunado, acerté once y cobraron los de doce y trece resultados.

—Para terminar, dinos ¿qué le pondrás en tu quiniela al partido Ferrol-Tarrasa?

—Un uno.

—Por ese quizás no falles... Aunque espero que esta jornada seré yo quien acierte.

—¿Por qué?

—Porque tú tienes 21 años y acertaste en la jornada 21. Yo tengo 24 y esta es la jornada 24. Lógico ¿Verdad?.—ALBA.

Después de los «seis días» de París

Los españoles se muestran muy satisfechos

PARIS, 8. — Unas 16.000 personas se congregaron en el Palacio de los Deportes para presenciar el final de la prueba de los "Seis Días. En los últimos momentos la atención se concentró en la lucha entre Plattner y Acou.

Plattner, ganador de la prueba junto con sus compañeros suizos Roth y Bucher, manifestó: "Esta es la primera vez que un equipo suizo gana. El equipo suizo manifestó que estaba muy orgulloso.

Roth, dijo: "Es la mayor carrera que hemos ganado nosotros tres. Fué terriblemente dura y no creo que nadie pueda competir en más de una o dos del mismo tipo en un año".

Bucher, declaró: "Estamos todos de acuerdo de que la nueva fórmula francesa de puntear por clasificaciones diarias es más justa porque da una oportunidad igual a cada equipo, pero, al mismo tiempo es un infierno para los corredores".

El "as" del equipo español, Miguel Poblet, manifestó: "Estamos completamente satisfechos con los resultados y especialmente con el dinero ganado. Considerando que éste es el comienzo de la temporada y que no pudimos hacerlo mejor (Timoner estuvo enfermo los últimos días), lo hicimos bastante bien. Estoy seguro que habríamos ganado esta carrera si se hubiese celebrado más tarde y hubiéramos tenido algo más de suerte.

Timoner, que estaba algo afónico, dijo: "En general estoy satisfecho y el sábado regresaré a España".

Bover, sonriente aun después de que había realizado un "sprint maravilloso a última hora, dijo que estaba satisfecho, porque consideraba que lo había hecho mejor que el año pasado y que lo había hecho bien.

"Creímos —terminó diciendo Poblet— que nos colocaríamos en uno de los tres primeros lugares; perdimos en esta ocasión, pero ahora sabemos lo que podemos hacer".—Alfil.

Anuncios por palabras

AUTOMOVILES

VENDO magnífico camión Ford, diez ruedas, ocho metros chasis. Estado como nuevo. Marcial del Adalid, 11. Tel. 7672. Coruña.

COMPRA-VENTA

COMPRO muebles, ropas y objetos usados. Avisando paso a domicilio. Canalejas, 142. — Tel. 2506 Ferrol.

VENTA. Por transformación de industria, se venden las instalaciones de Café Bar Señaris. — Santiago.

SE VENDE piano metálico marca "KREUZER" Razón: Tras del Pilar, 10 primero.—Santiago.

SE VENDE coche para inválido, autoconducción, en perfecto estado. Razón: Algalia de Arriba, 45-1.º—Santiago.

FRIGORIFICAS AMERICANAS, lo mejor que existe hoy en España, representa Jesús Millarengo. Teléfono 1267.—Ferrol.

CAFETERAS NUMBAR a Hidro compresión y a Vapor. Representante: Jesús Millarengo. Teléfono 1267. — Ferrol.

VENDO tractor Fergson, muy barato. Marcial del Adalid, 11. Teléf. 7672.—Coruña.

VENDO motores gasolina G. M. C. de Guerra, Ford, Chevrolet y otros. Marcial del Adalid, 11. Teléfono 7672.—Coruña.

VENDO moto M. V. cuatro velocidades, toda prueba. Verla, Concepción Arenal, 8. Teléfono 1243. Ferrol.

FINCAS

VENDESE casa, San Cayetano, 29, con huerta. Razón: Enfesta - Reboredo, don Ramón Pombo; jueves, Preguntoiro, 2. Ultramarinos.—Santiago.

CHALETS, vendo, nueva construcción, poco precio cuatro habitaciones, servicio, sótano y huerta, situación: Vista Alegre. Informes: Café Bar Cantábrico.—Saltiago.

VENDO casa Entrerríos, número 3, tres plantas y huerta cerrada. Razón: Pegigo de Abajo, núm. 4. De 6 a 7 tarde.—Santiago.

VENDO casas y solares en distinta situación Santiago, algunas casas libres Razón: Gómez Ronte. - Santiago.

TRASPASOS

TRASPASO bodega local, barato y poca renta, sirve cualquier negocio. Razón: Fuenterrabía, 2-2.º—Santiago.

URGENTE: Se traspasa tienda comestibles, acreditada, con vivienda, por ausentarse. Razón: Franco, 17-bajo.—Santiago.

PAPELERIA y cambio de novelas, traspaso en SANTIAGO, muy económico por tenerme que ausentar. Fuente de San Miguel, 3. Teléfono 2330.

VARIOS

ACADEMIA Conductores de Automóviles Fernando Rey, Enseñanza garantizada. Rápida obtención de carnets. San Andrés, 164 primero.—La Coruña.

AVISO. — Se ruega toda persona tenga cuenta pendiente contra el bodegón "Casa Clemente", calle Insua, 29, pase a cobrarlos dicho domicilio en plazo ocho días, pasado el cual no tendrá derecho a reclamación ninguna.—Ferrol.

PREPARACION para ingreso en Banca y contabilidad en general. Cursos intensivos. Razón esta Administración. — Santiago.

La Vuelta Ciclista a España

Coppi, Bobet, Koblet y Van Steenbergen capitanearán los principales equipos

BILBAO, 7.— Don Alejandro Echevarría, director de la Vuelta Ciclista a España y director a su vez de "El Correo Español-El Pueblo Vasco", ha hecho unas declaraciones en el citado periódico bilbaíno sobre la gran ronda española, poco después de la reunión plenaria celebrada por el Comité Ejecutivo.

"Tanto Coppi, como Bobet, Koblet y Van Steenbergem, ha dicho, capitanearán los cuatro grandes equipos extranjeros que han de participar en la Vuelta Ciclista a España, como se había anunciado por la organización a este respecto".

Con estas declaraciones el señor Echevarría sale al paso de la profusión de noticias contradictorias sobre la no participación de los ases mundiales del ciclismo. "Esta torpe campaña —manifiesta— comenzó con la publicación de diversos artículos tendenciosos en un periódico de París, denunciando a la Unión Ciclista Internacional por pagar la organización cifras exorbitantes a los corredores extranjeros, en forma de "fijos" de salida, cosa que no es cierta.

Más tarde fueron los periódicos italianos los que, contrariados por la presencia de un ás en una prueba extranjera, cuando tanto regateó su participación en la de su país, se hicieron eco de aquellos rumores y protestas iniciadas en París. Toda esta propaganda, continuada más tarde en España, se venía haciendo cuando el Comité organizador tenía en su poder diversos contratos firmados por los grandes corredores europeos.

Hasta tal punto llegó a preocuparnos esta campaña — ha declarado el Director de la Vuelta, que días pasados noticiosos de que la Unión Ciclista Internacional celebraba un congreso en París durante los días uno, dos y tres de marzo, acordamos desplazar, para que estuviese presente en las reuniones, a nuestro secretario general señor Iturrioz, para tratar de aclarar y calmar ese clamor aparente de protesta y de desolación que se decía existía en los medios internacionales del ciclismo. Hoy puedo afirmar, sin embargo, que en dicho congreso, al que asistieron nuestro presidente, señor Del Caz, y el de la Federación Castellana juntamente con el vicepresidente de la misma, se habló, efectivamente, de la Vuelta, pero en términos de sincera felicitación y aplauso, mientras que nos auguraban una felicísima prueba, y no se mencionó absolutamente nada relativo a los "fijos" ni a los contratos espeluznantes de que se ha venido escribiendo.

Respecto a los corredores componentes del diez español, continúa diciendo el señor Echevarría, nunca ninguno de ellos ha percibido unas condiciones semejantes por participar en una carrera de etapas en ningún país del mundo. Es de esperar que se presente una lucha enconada en la próxima Vuelta Ciclista a España ya que tanto los corredores extranjeros como los españoles van decididos a ganar la ronda.

Calcula que en la gran caravana publicitaria participarán más de doscientos automóviles y que ya han solicitado su inscripción quince periódicos franceses, diez y ocho italianos y varios suizos, belgas, ingleses, holandeses y alemanes, amén de diversas emisoras de radio internacionales.

Finalmente el señor Echevarría se refirió a la valiosísima colaboración que espera recibir de la Compañía Telefónica Nacional para que la gran cadena de periodistas extranjeros pueda comunicar sin pérdida de minuto con sus diarios respectivos, y otro tanto cabe esperar de la agencia "Alfil" facilitando el servicio a la Prensa nacional, ya que en la edición anterior dió pruebas inequívocas de celo profesional y de competencia envidiable en el servicio de sus abonados. — Alfil.

Sanatorio Nuestra Señora de la Esperanza

De las Hermanas de la Esperanza — Director: Dr. Luis Sánchez Harguindey

MEDICINA - CIRUGIA y ESPECIALIDADES

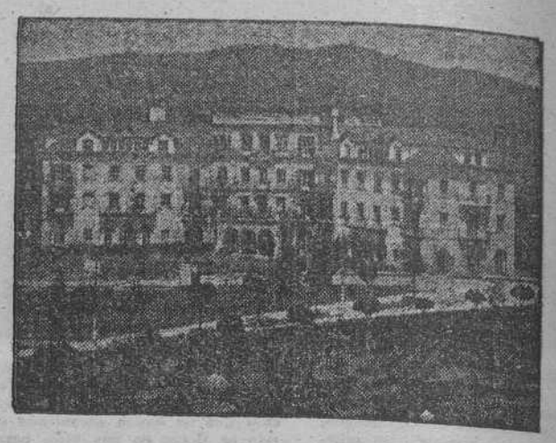

SANTIAGO DE COMPOSTELA

Zona Sur-Residencia — Teléf. 2205 - 2206 - 2207 Director: 1334

Pensiones de varias clases incluídas las de tipo económico

NOTA.—Para información diríjanse a cualesquiera de los teléfonos.

Fred Galiana peleará en Abidjan (Costa de Marfil) el 5 de abril próximo

Se dice que el boxeador español percibirá medio millón de pesetas

PARIS, 7. — Los directivos de boxeo franceses han anunciado hoy que el combate entre Fred Galiana (España) y Jules Touan (Costa de Marfil), se celebrará en Abidjan el día 5 del próximo mes de abril.

Jules Avernin, representante del púgil español, y Rey Golliet, representante de los empresarios de Abidjan, han confirmado que el contrato para este combate se firmó anoche en esta capital. Aunque se niegan a revelar las condiciones, se dice que Fred Galiana recibirá alrededor del medio millón de pesetas, al cambio normal.

Será la primera vez en la historia del boxeo que se celebra un combate tan importante en un lugar tan remoto y casi desconocido. Abidjan es la capital de la Costa de Marfil, colonia francesa en el Africa. El único motivo de que el combate se celebre allí es porque el organizador, Robert Champroux, panadero y millonario, se ha aficionado ahora al boxeo y paga todos los gastos. Capricho de millonario.

Jules Touan, el gran boxeador local, se considera como excelente. En la pasada semana venció al campeón portugués de los pesos plumas, Belarmino.

El retador oficial de Galiana es el norteafricano Cherif Hamia, pero éste sale mañana para Estados Unidos y no puede pelear por ahora frente a Galiana.

Los empresarios esperaban la aprobación de la Unión Europea de Boxeo para la disputa del título, ya que Touan es el retador del campeón nacional francés de los pesos plumas, Hamia. Aunque Touan no está considerado con la misma valía que Hamia, no será fácil vencerle. En su reciente combate contra Orlando Zulueta, el español mostró ciertos puntos débiles.

Aunque se ignora la fecha del nacimiento de Touan, aun por sí mismo, se cree que tiene 22 años. Sólo ha peleado en Abidjan y nunca ha sido vencido desde que comenzó su carrera pugilística en 1952.

Golliet manifestó: "Hemos pedido que la Unión Europea de Boxeo dé la autorización del combate, y que el vencedor peleará contra Hamia a su debido tiempo, cuando regrese de Estados Unidos. Hemos preparado todo para que Galiana esté contento en Abidjan. Saldrá para Africa el día 22 del actual".

Jules Avernin ha dicho que irá a Abidjan, pero estará antes en Méjico para presenciar el combate de su representado Young Martín, frente a Memo Díaz. — Alfil.

GALIANA PIENSA ENTRAR EN LA CATEGORIA DE LOS LIGEROS

BARCELONA, 7. — Mañana, jueves, marchará a Madrid el campeón de Europa del peso pluma, Fred Galiana, que ha regresado a esta ciudad después de su combate en Milán con el cubano Orlando Zulueta.

Galiana ha declarado aquí que el resultado del combate no le favoreció, puesto que dominó claramente a su adversario en los últimos asaltos.

Ha dicho también que después de pelear contra el negrito Touan, en Abidjam (Costa de Marfil), con el título en juego, abandonará el título de campeón de Europa de los pesos plumas, pues le representa un gran esfuerzo dentro de su categoría y se dedicará de lleno al peso ligero, estando muy esperanzado ante su combate con el actual campeón europeo, Duilio Loi, al que espera vencer para que después la Federación Europea de Boxeo, le nombre aspirante oficial al título.

Con relación a Hernández, ha dicho que por su parte no hay ningún inconveniente en combatir con el púgil alicantino. — Alfil.

¿Arieta, sancionado por cuatro partidos?

MADRID, 8. — Aunque no se ha dado a conocer todavía los acuerdos del Comité de Competición de la Real Federación Española de Futbol, parece ser que el delantero centro del Atlético de Bilbao, Arieta, ha sido sancionado por cuatro partidos oficiales por agresión al jugador de la Real Sociedad de San Sebastián, Paz. Este, según parece, no es objeto de sanción alguna.—Alfil.

Suscríbase a

LA NOCHE

MIRO no tiene conocimiento oficial de que haya cesado en el cargo de director técnico de la selección española de futbol

Este año termina Luis Miró su compromiso con el Valladolid, y desde que fué nombrado Quincoces como entrenador nacional, se ha comentado mucho cuál podía ser la postura en que se dejaba al que fué colaborador de Guillermo Eizaguirre en Dublín y Londres.

Y al pasar por Barcelona era inevitable que los periodistas le plantearan la cuestión.

Miró dijo:

—Oficialmente no tengo conocimiento de que haya cesado en el cargo de preparador y director técnico de la selección "A" y creo que con los días que hace que apareció esta noticia en los periódicos la Federación Española ha tenido tiempo de comunicarme mi relevo y cuando no lo ha hecho quiero creer que será porque continuo desempeñándolo.

—Entonces ¿qué representa el nombramiento de Quincoces?

—Oficialmente tampoco estoy enterado.

—Dejemos lo que ocurre oficialmente y dime lo que piensa Miró de todo esto.

—Miró estaría dispuesto a conversar con el amigo, pero difícilmente podría darte más luz sobre el particular.

—Me interesa el matiz, Luis.

—Y a mí la tranquilidad.

—¿Y si sucede lo que tú y yo pensamos?

—Cuando conozcamos los hechos que han hecho posible esa noticia, será el momento de comentarlos pero puedo decirte que la Prensa de Valladolid se interesó en esta noticia y, al parecer Quincoces dirigirá la selección B.

—Miró diplomático.

—Miró, responsable y consciente

—Muy señor mío. Ahora pasemos a la segunda noticia. ¿Eres ya el nuevo entrenador del Valencia Club de Fútbol

—¿Han existido proposiciones formales?

—Se han interesado por mí varios clubs.

—Soy el entrenador del Valladolid con contrata en vigor que no termina hasta el final de la actual temporada 1955-56.

—¿Entre ellos el Valencia

—En tanto no finalice la temporada secreto profesional.

—Sólo dime una cosa, ¿en principio has aceptado una proposición?

—Estoy estudiando con mucha atención este asunto.

Miró sigue diplomático y optamos por dejar este tema.

—¿Quién crees que será el vencedor en esta carrera hacia el título en que se han empeñado Barcelona y Bilbao? Hasta el partido que el Barcelona jugó en Mendizorroza creí que sería campeón el Bilbao.

—¿Y tiene, ahora más posibilidades el Barcelona?

—Actualmente el Barcelona tiene más cantidad de figuras y en juego. el Bilbao tiene menos, y últimamente han bajado en su rendimiento. Resumen: El Bilbao tiene que realizar un gran esfuerzo si quiere ser campeón, y el Barcelona no.

Se dice que Pahiño pasará al Atlético madrileño a final de la temporada

MADRID, 8. — En los círculos allegados al Atlético de Madrid, ha circulado en el día de hoy el rumor, de que el delantero centro internacional del Deportivo de La Coruña, Manuel Fernández Fernández "Pahiño", al terminar la actual temporada, ingresará en el Atlético de Madrid.

Se aseguraba, además, que Pahiño ha conseguido la "carta de libertad" del club coruñés, al aceptar —aunque fué por pocos días— el cargo de entrenador del equipo, condición que impuso para conseguir tal autorización.

Los directivos del Atlético de Madrid, no han confirmado el anterior rumor.—Alfil.

J. Pardo Bedía

MEDICO OCULISTA

Consulta de 10 a 1 y de 4 a 8

Dolores, 69, primero

FERROL

Almacén de Curtidos

CANDIDO RICO

La Casa más surtida en suela, Gomas, Disoluciones, Pieles, Badanas y todos los artículos del Ramo de Zapaterías. Superdisolución para pegar goma o cuero con madera, hierro, tela o goma con goma y goma con cuero. Tintes rápidos en todos los colores, Cremas, de las mejores marcas, Plantillas, de tela, rapón, lana y espuma. — Concepción Arenal, número 21.—El Ferrol.

Suscríbase a

EL CORREO GALLEGO

El jugador del JUVENIL de La Coruña, Pepiño, elogia al CLUB SANTIAGO

Considera al interior Veloso como delantero de grandes facultades

Terminado el encuentro de fútbol celebrado el miércoles en Santa Isabel entre el Club Santiago y la Selección Universitaria, expresamos personalmente nuestra felicitación a varios jugadores de ambos conjuntos, que se habían distinguido notablemente en sus actuaciones. Una de las figuras del partido fué el exjugador del Club Santiago y ahora delantero del Juvenil de La Coruña, Pepiño.

—No he rendido lo que yo hubiera querido —contestó al recibir nuestro elogio— pues todavía me resiento algo de una lesión en la pierna derecha.

—¿Llegaste a sentir agotamiento?

—Lo que se dice agotamiento no; el cansancio natural por mi inactividad y falta de entrenamiento. En el partido que jugué con el equipo de Medicina frente al del Distrito de Ovie do tuve una labor más efectiva, según opiniones de la gente.

A continuación preguntamos a Pepiño algo acerca de sus proyectos como futbolista.

—¿Seguirás en La Coruña?

—No lo he pensado así. Mi compromiso con el Juvenil termina esta temporada.

—¿Se ha interesado algún club por tu ficha?

—No me gusta hablar de esto.

—Comprendido.

—Lo único que puedo anticiparte —añadió— es que pienso trasladar mi matrícula de estudiante a Oviedo.

El magnífico jugador contestó a nuestras preguntas acerca del partido que acababa de jugarse.

—El resultado —dijo— me ha parecido justo.

—¿Opinión del Club Santiago?

—Me agrada sinceramente manifestarle que me ha gustado mucho, especialmente la delantera, que practicó un fútbol muy conjuntado y vistoso. La tripleta central es una maravilla y en cuanto al interior derecho Veloso, creo que es un jugador de grandes cualidades.

Pepiño amplió de esta forma su opinión acerca del Club Santiago:

—Si continúan jugando así y no se rompe la armonía del conjunto, el Club Santiago debe continuar clasificado en el primer puesto de la serie A Regional y destacando con algunos puntos de diferencia.

Antes de poner punto final a nuestra charla, hicimos a Pepiño esta otra pregunta:

—Fundiendo el Santiago con la Selección Universitaria ¿qué equipo saldría?

—¡Sencillamente, un cuadro formidable! Nuestra selección, ya lo han visto ustedes hizo un fútbol de calidad ante un adversario tan difícil como el que tuvimos delante. Con esos veintidós jugadores aún era posible aspirar para la temporada venidera a conseguir de lleno y dignamente en la categoría nacional.

ALFIL

Detención de una banda de saboteadores en Buenos Aires

Había provocado accidentes en los ferrocarriles

BUENOS AIRES, 8. — La Policía ha detenido a diez ferroviarios, sospechosos de haber realizado cierto número de sabotajes que dieron lugar a accidentes en ferrocarriles de los suburbios septentrionales de Buenos Aires. Cree la Policía que esta banda actuaba bajo la inspiración del ex político peronista, Nieves Córdoba.

Los dirigentes del sindicato de albañilería, de Buenos Aires han sido detenidos también. En Corrientes se ha revelado un supuesto plan de sabotaje peronista. — Efe.

Suscríbase a

EL CORREO GALLEGO

Presiones sobre Adenauer, para que reforme su Gabinete

Heinrich Von Brentano, invitado a visitar Londres

BONN (Alemania), 8. — En fuentes políticas bien informadas se ha revelado que los miembros del partido cristiano-demócrata, ejercen presión sobre el canciller Konrad Adenauer, para que proceda a una reforma de su Gabinete.

Desea el partido que el Gobierno se reduzca en lo posible. — Efe.

LONDRES, 8. — El Gobierno británico ha invitado al ministro de Asuntos Exteriores de la República Federal Alemana, Heinrich von Brentano, a que visite Londres el 30 de abril próximo.

En un anuncio oficial facilitado por el Foreing Office, se dice lo siguiente: "El Gobierno de Su Majestad ha invitado al doctor Von Brentano, ministro de Asuntos Exteriores de la República Federal Alemana, a visitar al Reino Unido como huésped. El doctor Von Brentano ha aceptado y se ha acordado que la visita se lleve a efecto del 30 de abril al 2 de mayo. Esta será la primera visita de Von Brentano al Reino Unido como ministro de Asuntos Exteriores".

El anuncio ha sido interpretado en los medios diplomáticos como una tentativa para poner fin al estancamiento de la guerra fría en Europa, ya que, con anterioridad a la visita de Von Brentano, permanecerán en Londres, del 18 al 28 de abril próximo, el primer ministro soviético Nikolai Bulganin y el primer secretario general del partido comunista ruso Nikita Kruschof.—Efe.

Los componentes de 'Coros y Danzas', agasajados en Cuba

LA HABANA, 8.—Ciento cincuenta componentes de los Coros y Danzas de España, llegaron a Santiago de Cuba y recorrieron los monumentos históricos en Santiago, contemplaron la bahía donde luchó la Marina española. Posteriormente visitaron lomas de San Juan Caney y Clavijo.

El Agregado de Prensa de la Embajada de España don Jaime Caldevilla y don Enrique Canto, una de las figuras más sobresalientes de la colonia española, dirigieron las explicaciones.

Han visitado también el Santuario de la Virgen de la Caridad del Cobre, Patrona de Cuba, donde cantaron la Salve. En sus excursiones y visitas han estado acompañados también por el alcalde de la ciudad, don Máximo Torres que les presentó al Ayuntamiento. En la Plaza de la Catedral fueron interpretadas canciones populares españolas.—Efe.

Misiones oficiales de diversos países, recibidas en audiencia por Su Santidad el Papa

CIUDAD DEL VATICANO, 8. — Varias misiones especiales han sido recibidas esta mañana por el Padre Santo. Dichas misiones han venido a Roma para participar en nombre de sus Gobiernos respectivos, en los festejos organizados en honor del Padre Santo. Dichas misiones fueron: la de Guatemala, que presidía don Domingo Goicoiea Villacorta, secretario general de la Presidencia de la República; la de Argentina, por el teniente coronel don Alejandro Agustín; la de Perú, por el señor Arias, embajador cerca de la Santa Sede; Indonesia, por el embajador en Italia; El Salvador, por don Héctor Escobar, embajador cerca de la Santa Sede; Haití, por el embajador en Italia; Canadá, por el embajador en Italia, y la de Honduras, por don Arturo López, ministro en Italia. A propósito de las audiencias el "Osservatore Romano" dice que el Padre Santo ha recibido cada una de las misiones con la más afable cordialidad, viendo en ellas la prueba de homenaje sincero de los Jefes de Estado, Gobiernos y pueblos, como también de la devota oración de todos los fieles y ha formulado, a su vez, los mejores votos de prosperidad para los mismos Jefes de Estado y para todos los habitantes de Guatemala, Argentina, Perú, Indonesia, El Salvador, Haití, Canadá y Honduras que fu éel orden con que se celebró la audiencia.—Efe.

SOCIEDAD

BAUTIZO

En la iglesia parroquial de Santa Lucía, en La Coruña, se celebró en la tarde de ayer el bautizo del recién nacido, hijo de nuestro querido y estimado amigo don Francisco Serrano-Castilla, delegado provincial del Ministerio de Información y Turismo, y su distinguida esposa, de soltera Sara Gómez Lemos.

Al nuevo cristiano, cuarto hijo del matrimonio y primer varón, se le impusieron los nombres de Marcelino Mauro Fermín. Le administró el Sacramento el Excmo. y Rvdmo. Sr. D. Mauro Gómez Pereira abad mitrado de Samos y tío de los señores Serrano Castilla. Apadrinaron a la criatura don Fermín Gutiérrez de Soto, general segundo jefe del Estado Mayor Central del Ejército, y esposa, doña Asunción Gancedo Cobián que estaban representados en el acto religioso por el general gobernador militar de la plaza, señor Pérez Salas García, y esposa, doña María Moneo Alaiza.

Aunque el acto se celebró en familia, asistió también al mismo el gobernador civil accidental, señor Delicado Marañón, compadre de los señores de Serrano Castilla, y otras personas de la intimidad de los padres del neófito.

BODA RUILOVA ABASCAL—MONZON LOPEZ

Ayer, en Ferrol, en la iglesia de San Julián, ante el altar mayor adornado con sumo gusto, y una gran iluminación, celebróse el enlace de la bellísima señorita Gloria Monzón López, y el alférez de navío de la Armada don Jesús Ruilova Abascal. Los novios entraron en el templo, a los acordes de solemne marcha, y ante el altar mayor verificóse la ceremonia en la que ofició el capellán mayor de la Armada, jefe de los Servicios Religiosos de la Flota, don Atilano Rico Seco, que pronunció una elocuente plática, y dijo después la misa de velaciones.

La novia lucía elegante vestido de raso natural, y velo de tul ilusión, y el contrayente vestía de uniforme de gala. Fueron padrinos, los padres de la desposada, don Luis Monzón Sobrino, del comercio de esta Plaza, y su esposa, doña Gloria López Fernández.

Por delegación del juez municipal, dió fe del acto, nuestro compañero de Redacción don Gonzalo Meirás Otero, y como destigos firmaron, el comandante de Infantería de Marina y abogado, don Marcos Ruilova Palazuelos; tenientes de navío, don José y don Joaquín López Cortijo y González-Aller; don Juan Monzón López, hermano de la novia; capitán de Artillería, don Manuel Pérez de Arévalo; alféreces de navío, don Carlos Aguilar-Tablada y Bastarreche, don Ramón Bravo Nuche y don José María Pérez Antelo; teniente de Infantería de Marina, don Miguel Godínez Valcárcel, y don Adolfo Calenti Quijada.

A la religiosa ceremonia asistió numerosa concurrencia, que después fué obsequiada con una copa de vino español.

El nuevo matrimonio, al que deseamos mil venturas, salió de viaje, y fijará su residencia en Ferrol. A sus estimadas familias, reiteramos nuestra enhorabuena.

VIAJES

De La Coruña ha salido para Madrid doña Luisa Urcola, viuda de Linares Rivas, acompañada de su hija Marilú.

—De Madrid han llegado a Santiago, en avión, don Angel Fernández, doña Concepción Lores, doña Adela Suárez, doña Rosa Mayorga, doña Florentina Crespo, doña Joaquina Ribas, don Francisco Barbiera, don Juan José A. Navarro, don José María Iglesias, don Norberto Seoane, señor Pinedo, don Antonio Ceira, don Gabino y don José Luis Tojo, doña Josefina Rodríguez, don Antonio Cortés, don Manuel López, don José Casal y don Jaime Olmo Ribes.

—De Santiago han salido para Madrid, en avión, doña Celestina Ameal, doña Josefina Lorenzo, doña María Dolores Alvaro Real, doña María Adela Moyano, don Antonio del Campo, doña Olga Barcia, doña María Villar Seco, don Manuel Trillo, doña Elvira y doña Elena San Martín Rey, don Fernando Pacheco Pérez, don Manuel Carmona Díaz, doña Pilar Lozano, don Vicente Alonso, don Ulises Torres, doña María Vigil Escalera, don Teodoro Fanego, don Argimiro Valderrama, don Pedro Azpiña Sáinz don Enrique Martí, don Carlos Alfonso Soto, doña Carmen Santiago Martínez, don José Varela Cebey, doña Aurora Varela, don Angel Veiga Meyón, don Epifanio Campos, don Rafael Nieto y don Antonio Touceda. Y para Barcelona, vía Madrid, don Félix Esteban.

—De Barcelona han llegado a Santiago, en avión, don Gabriel Ortega y doña Mercedes Peinado.

—Y de Bilbao, doña Emilia Garmendia, doña Emilia Echevarría, doña Clara Margareto, don Teodoro Barbero, don Carlos Valcárce, don Rufino Moneño, don Francisco Pichel, don Manuel García, don Alfonso Pérez, don Paul Heack y don Gerardo Larrucea.

—De Santiago han salido para Oviedo, en avión, don Francisco Juariste, don Buenaventura Osset y don Ignacio M. Luzuriaga.

—Para Bilbao, don Manuel Graña Carrera, don Severino Fernández, don Luis López Cortizo, don Pedro Portela Miranda, don Ignacio Goiri, don Amalio y don Eugenio Fernández Mariñas, don Joaquín Larrea y don Ricardo Priegue.

—Y para Zaragoza, don Pedro Mata.

* * *

UN NIÑO BIEN VESTIDO... prestigia el buen gusto de sus mayores.

En ALMACENES OLMEDO, podrá encontrar buenas calidades en gamuzas lisas o chaviots para abrigos, piyellas unicolor o estampadas para vestidos y una colección muy completa en impermeables o trincheras de algodón, chaquetones sport gamuza o mamelucos plásticos, muy prácticos para colegiales.

Y, para los padres, siempre encontrará en ALMACENES OLMEDO, elegantes creaciones en tejidos y confecciones, además de una completa gama en corbatas, bufandas y pañoletas, paraguas y guantes, ropa interior, etc., que abarca todas las necesidades.

ALMACENES OLMEDO

Toral, 3 — SANTIAGO

Reunión de los jefes de Estado de EGIPTO, SIRIA y ARABIA SAUDI

Adoptaron una actitud más combativa hacia las potencias occidentales

EL CAIRO, 8. — Los jefes de Estado de Egipto, Siria y la Arabia Saudí han adoptado una actitud más combativa hacia las potencias occidentales.

En una reunión que duró tres horas, celebrada por el rey Saud, los presidentes Nassar y el Kuatli y sus ministros de Asuntos Exteriores, se trató de la actitud a adoptar frente a las naciones abastecedoras de Israel, en particular los tres grandes de Occidente, y especialmente se fustigó a Francia como consecuencia de las noticias según las cuales ese país está a punto de vender al Estado israelí doce aviones de caza a reacción. Recientemente habían mejorado las relaciones entre Francia y el mundo árabe, de resultas de la actitud del Gobierno francés por sus críticas al Pacto de Bagdad. Los reunidos acordaron invitar al rey Hussein de Jordania a sumárseles y es posible que más adelante se extienda la invitación a otros jefes de Estado árabes. — Efe.

MAKARIOS marchará a Atenas para entrevistarse con el primer ministro griego, KARAMALIS

Celebrarán conversaciones acerca del problema chipriota

NICOSIA, 8. — El Arzobispo Makarios ha manifestado que a finales de la semana actual marchará a Atenas para celebrar conversaciones con el primer ministro griego Constantin Karamalis acerca del problema chipriota. Efe.

CHIPRE LOGRARA SU INDEPENDENCIA

BOGOTA, 8.—El famoso historiador Arnold Toynbee ha dicho en una conferencia de Prensa que él está firmemente seguro de que Chipre logrará su independencia. "Pero el Gobierno británico no cree lo mismo", añadió.

"Creo —dijo Toynbee— que el resultado de los acontecimientos actuales será la integración de Chipre con Grecia, pero es posible que ésta permita a Gran Bretaña el mantener en la isla sus bases militares". — Efe.

Inglaterra no ha efectuado pruebas con bombas "H" en Australia

LONDRES, 8. — Las autoridades británicas afirman que no se realizaron pruebas con bombas de hidrógeno en Australia, durante este año. Un portavoz oficial de la comisión, al comentar la información de una agencia nipona dijo que las pruebas previstas de Monte Bello consistirán en pequeñas explosiones tal como estaban anunciadas previamente. Esto quiere decir que serán atómicas y no termonucleares, dijo finalmente. — Efe.

MINUCIOSO REGISTRO DE LOS VIAJEROS EN EL AEROPUERTO DE NICOSIA

NICOSIA, 8. — Los viajeros llegados hoy a este aeropuerto se han visto sorprendidos por un minucioso registro personal, así como de los efectos que llevaban consigo. Las maletas eran registradas hasta el más mínimo rincón; los libros examinados página por página, y los viajeros han sido cacheados con una meticulosidad extraordinaria. Todas las puertas de acceso a las salas de espera, almacenes de mercancías y puesto de aduanas, estaban vigiladas por soldados. Los aviones son cargados ahora utilizándose solamente los servicios de los propios tripulantes de los aviones o los de mozos vigilados. La tienda y el restaurante del aeropuerto han sido cerrados, y todo el personal chipriota que prestaba allí servicios, despedido.

Dos aviones de caza ingleses del "Ark Royal", desaparecidos

AMSTERDAM, 8. — Dos aviones han caído al mar entre Cerdeña y la costa argelina, según un mensaje transmitido desde el portaviones británico "Ark Royal", captado por la estación de radio de Scheveningen.—Efe.

CUATRO MECANICOS DE UN AVION GRIEGO, DESTROZADOS

LONDRES, 8. — Varios mecánicos de un avión griego de transporte han aparecido destrozados, minutos antes de que el avión despegara del aeropuerto de Londres con dirección a Atenas. Los funcionarios de la compañía griega de transportes aéreos dicen que parece se trata de un acto de sabotaje.

Los empleados del aeropuerto se dieron cuenta de lo ocurrido en el momento en que el aparato era sacado de un hangar para emprender el vuelo a Atenas. La Policía ha sido advertida.—Efe.

* * *

CAGLIARI, 8. — Aviones de salvamento y diversos buques recorren una amplia zona del Mediterráneo en busca de dos aviones de caza ingleses que desaparecieron poco después de despegar del buque portaaviones "Ark Royal".

Un portavoz del centro del salvamento aéreo de Cerdeña, instalado en Elmas, informó que el buque notificó que poco después de la media noche de ayer, perdió contacto con dos de sus aviones. Se teme hayan caído al mar. Los mensajes de socorro del portaaviones fueron captados en Argel y por una emisora holandesa. — Efe.

Averiado en abordaje el vapor alemán "Ilmenau"

HAMBURGO (Alemania), 8. — El vapor alemán "Ilmenau" ha resultado con graves averías al chocar contra otros dos barcos en el canal de Kiel.

El "Ilmenau", que desplaza 1.250 toneladas, se dirigía a Copenhague desde Blythe, cuando abordó a la motonave polaca "Jastarina", saliendo rebotado y yendo a embestir a la motonave alemana "Amalie C. Estal".

Ninguno de los dos barcos abordados por el "Ilmenau" resultaron con daños materiales graves. — Efe.

En Siria ha sido descubierta una conjura para suprimir a dos destacadas personalidades

DAMASCO, 8. — La policía siria ha descubierto una conjura contra el dirigente socialista Akran Horani y el jefe del Estado Mayor del Ejército general Chiaust Chucucici. En un comunicado oficial se dice que seis miembros del Partido Popular han sido detenidos y que han confesado plenamente su participación en la conspiración. Los conjurados se proponían suprimir a las dos personalidades citadas. — Efe.

CAPITULO DE SUCESOS

Dos muertos, al hundirse una casa, en Sidi Ifni

SIDI IFNI, 8 .— Ha llovido con intensidad desconocida en estos territorios, lo que producirá considerable beneficio a la agricultura, pero su carácter torrencial ha determinado algunas desgracias personales y daños materiales de importancia. En la comarca del Mesti, resultaron muertos un hombre y una mujer al hundirse la casa que habitaban. En otros lugares han resultado heridos una mujer y tres hombres por hechos semejantes. Cifra.

CADAVER DE UN NIÑO, EN UNA CALLE BARCELONESA

BARCELONA, 8. — El cadáver de un niño, de unos meses de edad fué encontrado en la calle de Cires, presentando acentuado estado de desnutrición. La criatura se llamaba Francisco Seguí Villanueva y había sido abandonada por su madre. Se realizan pesquisas para detener a la desnaturalizada madre.—Cifra.

JOVEN MUERTA POR SU EX NOVIO

BARCELONA, 8. — Falleció en el Hospital de Badalona la joven Josefina Deltrin Berta, que ayer fué agredida por su ex novio, que le hizo dos disparos de escopeta.—Cifra.

MOTOVELERO ENCALLADO

VILLA CISNEROS-AFRICA OCCIDENTAL ESPAÑOLA, 8. — Una patrulla comunicó al jefe del puesto de Argub que en Punta Raimas fué encallada por su tripulación el motovelero "Fadani" de la matrícula de Tenerife, por haber sufrido una vía de agua. Los tripulantes del buque fueron puestos a salvo y ahora piden ayuda de víveres y una motobomba para achicar agua en la embarcación, elementos todos que les han sido enviados en un camión.—Cifra.

MUCHACHO CON GRAVES QUEMADURAS

ANTEQUERA (Málaga), 8. — En el hospital ingresó en gravísimo estado el joven Antonio Velasco Galisteo, de 13 años, natural del pueblo de Humilladero, que se dedicaba a guardar pavos y que, calentándose al fuego, se le incendiaron las ropas produciéndose graves quemaduras en el vientre y piernas. No obstante, el muchacho tuvo la serenidad de recoger los pavos y conducirlos a la aldea de los Carvajales, donde vive con su familia, que le trasladó después a Antequera, donde fué asistido. Se teme un fatal desenlace.—Cifra.

La Cámara de los Comunes aprobó la política del Gobierno para el Oriente Medio

LONDRES, 8.—Por 312 votos contra 252, la Cámara de los Comunes, aprobó la política gubernamental para el Oriente Medio. El primer ministro británico, Sir Anthony Eden, dijo en un discurso ante la Cámara, que Gran Bretaña intenta mantener fiel el Pacto de Bagdad y a la declaración tripartita de 1950. Por la que se garantiza la tregua arabeisraelí. Agregó que esos dos compromisos proporcionaban una base "sobre la cual podría elevarse el esfuerzo del Oriente Medio y —afirmó— cualesquiera que sean las consecuencias, los mantendremos hasta el final del camino".

Los socialistas dieron varias veces gritos de "¡Dimisión!" y abuchearon con frecuencia al jefe del Gobierno, teniendo que ser llamados una vez al orden por el presidente de la Cámara.—Efe.

No es bueno discutir de futbol

De un mordisco le arrancan la mitad de una oreja

OPORTO, 8. — En una discusión sobre futbol, en una taberna, Joaquín de Oliveira, de 28 años, fué mordido en una oreja, perdiendo la mitad de ella. En el hospital, y ante la sorpresa del médico, Joaquín sacó de un bolsillo, envuelto el trozo de oreja que le faltaba. Joaquín expresó su desagrado cuando se le dijo que se le podría pegar nuevamente. — Efe.

Escuelas y Maestros

La Comisión Permanente del Consejo Provincial de Enseñanza Media, en sesión celebrada el día 3 del actual, ha acordado lo siguiente:

CONVOCATORIA DE INTERINIDADES

Ampliar el plazo de solicitud de interinidades para varón, hasta el 31 de marzo inclusive, teniendo en cuenta el escaso número de solicitantes.

Verificar los siguientes nombramientos: Doña Avelina López Lorenzo, propietaria provisional por consortes de "Hermanos Montel Touzet", La Coruña; doña María Dolores Rodeiro Pimentel, propietaria provisional por el art. 80, de Carcacía, Padrón; doña María del Carmen Fernández de la Torre, interina de Ares, párvulos; doña Gubersinda Moure Arteaga, interina de Muiños "Cruces", Padrón; doña Elena Arboiro Patiño, interina de Santiso; doña Consuelo Blanco García, sustituta por enfermedad, de Ares número 2; doña María Dolores Ramallo Rodríguez, sustituta por enfermedad, de Beiro, Noya; doña María Carmen Puente Nogareda, sustituta por enfermedad, de Malpica; don Gabino Oliveira Rodríguez, sustituto por enfermedad, de Juno, Puerto del Son; don Manuel Cundis Espasandín, sustituto por enfermedad, de Pazos, Ponteceso; don José Varela Méndez, sustituto por enfermedad, de Lousame; y don Emilio Alonso Roboredo, sustituto temporal por tres meses, de Casares, Cerdido.

[redacted] †

LOS FAMILIARES DE

Don José María Barreiro Gómez

MAESTRO NACIONAL

(q. e. p. d.)

DAN las más expresivas gracias a todas las personas que han asistido a los funerales y conducción del cadáver a su panteón familiar de Castrofeito (El Pino).

Castrofeito (El Pino), 9 de marzo de 1956.

[redacted]

FERROL AL DIA

Brillante conferencia del Dr. París Amador, en el Instituto

Ayer, en el salón de actos del Instituto de Enseñanza Media, en ocasión de la fiesta de Santo Tomás de Aquino, dió una interesante conferencia el ilustre catedrático de la Facultad de Filosofía y Letras de la Universidad de Santiago de Compostela, don Carlos París Amador. Brillantísimo aspecto presentaba la sala. En la presidencia figuraba el Excmo. y Magnífico señor rector de la Universidad compostelana, don Luis Legaz Lacambra, que tenía a su derecha al capitán general del Departamento, almirante don Francisco Regalado Rodríguez; gobernador militar de la Plaza, general de brigada de Artillería, don Ramón Rodríguez Vila; contralmirante jefe de la Primera División de la Flota, don Pablo Suanzes Jáudenes, y contralmirante jefe del Arsenal, don Alejandro Molíns Soto, y a su izquierda, el obispo de la Diócesis, don Mariano Vega Mester; alcalde, don Francisco Dopico González; magistrado juez de Primera Instancia, señor Sacristán de Bernardo; director del Instituto, don Victorino López González, y jefe comarcal del Movimiento, don Rodolfo Ucha Donate.

En los sitiales del estrado tomó asiento el Claustro de profesores, escuelas preparatorias y escuela del hogar.

Abrió la sesión el señor Legaz Lacambra y seguidamente el director del Instituto, señor López González, con su proverbial léxico, pronunció unas palabras, resaltando la importancia y significación del acto, haciendo un cálido y vivo elogio del señor París. Fué muy aplaudido.

Seguidamente pronunció su conferencia el señor París Amador, desarrollando el tema "Hacia una idea cristiana del hombre en el pensamiento actual". Expresó su impresión de asombro ante la magnitud de este acto, agradeciendo al señor López González sus palabras de elogio, sobre todo por el sabor poético que encerraban y que le honran —dijo— más a él que a mí. Se sintió satisfecho por hablar en Ferrol y seguidamente hizo interesantes reflexiones sobre el hombre, su existencia, su destino, su fin esencial, manifestando que el problema del hombre es propio de la situación de nuestros días.

Se refiere a la forma del hombre, a su modo de ser y a su conducta en su propia vida, y establece las teorías y pensamientos de filósofos modernos. Entra en el psicoanálisis, introduciéndose en la idea del hombre con todos sus problemas, llegando a deducciones que van a situar al hombre en el centro de los trastornos humanos. Habla de la dimensión espiritual del ser humano, enfrentando al hombre en posición de afrontar los hechos de la vida, pasando por una gama de deducciones filosóficas, afirmando que el hombre tiene que recuperar el sentido del ser.

Considera luego la situación del hombre a través de disquisiciones basadas en aspectos filosóficos de altura, y dice que pudiera afirmarse que el hombre es el lugar donde la extensión se hace luz. Habla del idealismo, del existencialismo, señalando puntos básicos que destruyen teorías sin ilusión, relatando el idealismo que brota de los versos de un poeta, como José María Valverde y recordando el aspecto grotesco de aquél a quien se le preguntó qué era de su cuerpo y contestó. ¿Qué es mi cuerpo? Algo que cuelga debajo de mi cabeza.

Por último se refiere a la vida del hombre y dice que toda ella es expectación, afirmando que el hombres es un ser moral en actitud de esperanza.

Cerca de cincuenta y cinco minutos tuvo el señor París Amador a toda la concurrencia pendiente de su palabra. La conferencia ha sido interesantísima y demuestra la alta capacidad de tan ilustre catedrático.

El vivo interés demostrado durante la conferencia del señor París Amador se expresó en una ovación muy cariñosa, que duró largo rato. El acto de ayer en el Instituto ha sido de una brillantez sin igual. La concurrencia, entre la que figuraban los alumnos del preuniversitario y de los últimos cursos del bachillerato, fué numerosísima y selecta. Este acto que tan brevemente reseñamos honra y prestigia la labor de nuestro primer centro de enseñanza en Ferrol, por lo que felicitamos cariñosamente al claustro de profesores, en la persona de su digno y caballeroso director, don Victorino López González.

Collado, en el Salón de Arte

Por V. ALMIN

En esta Exposición Collado ha superado muchos de los defectos que anotamos en las anteriores; han desaparecido los preciosismos obtenidos a expensas de pinceladas anárquicas que pretendían expandirse en efectismos exhilarativos unas veces; inexplicables otras y siempre injustificadas. Ahora —y así es merecedor de encomio y aplausos sinceros— le vemos acentuar la noble naturalidad de la que afluye la elegancia con la misma intensidad que aflora la cursilería en esas fases violentas, amaneradas y favorablemente aconsejadas por los retratistas que no pueden, no quieren o no saben enfrentarse francamente ante los modelos.

Aludimos a los retratos expuestos porque en ellos se encaró Collado con bellas y distinguidas damas, en la más honrada versión. Todo en ellos, es frontal, directo, lo que da a las fisonomías, calor de humanidad clareando el espíritu tranquilo; el carácter meloso y alma en fin, de las elegancias plasmadas. El pintor evolucionando hacia un realismo cada vez más exento de prejuicios y halagos al modelo, ha rendido sus dotes vocacionales escudriñando —para bien de su arte— la órbita psicológica de las efigiadas; derrochando sus facultades dibujísticas en la captación de rasgos que, por sí solos, definen una personalidad.

Las actitudes naturales y sencillas; la centración de las imágenes la distribución y la acertada elección de atuendos y sobre todo, la apostura indican bien a las claras que, el autor, estudió con fe y ansias de superación, la técnica de los consagrados. Esto no obstante, veríamos con gusto la prohibición del negro en las sombras faciales, para evitar el endurecimiento del gesto y la ausencia de esa sensación tan agradable que produce la visión de una tez tostada y gitana "digna de ser morena y sevillana".

Las concepciones realistas inducen a verter en el lienzo, las impresiones más directas y objetivas; por esta plausible medida logra el pintor inmejorables efectos en sus bodegones ricos en brillos y luminosidades veraces, y en superficies obligadas así a mostrar la cruda realidad de la materia tangible por toques oportunos que aquilatan los valores más concretos de los objetos, son exactitudes de codac y coloridos rebosantes de autenticidad.

En cuanto a las acuarelas la evolución es también notable. Las últimas expuestas, con dibujo impecable, adolecían de los densos empastes defecto muy vulgarizado entre los acuarelistas que pintan también al óleo.

Esta técnica produce amaneramientos regidos, indudablemente por empirismos admitidos como irreprochables pero que dan a las producciones, la frialdad de los dibujos iluminados donde todo brilla y luce menos el quid-divinum del artista.

Collado ha seguido con fidelidad la evolución normal de los apóstoles del género refrenando sus alucinamientos para distribuir los cuerpos y la fugacidad de las luces solares en las superficies alumbradas. Con este cambio de técnica surge en el mundillo del arte local, una sensibilidad exquisita; una visión más poética y veraz de los paisajes gallegos musicales y sentimentales como los silentes atardeceres otoñales en los valles o como las saudades de los espíritus inquietos, nunca satisfechos en sus ansias de superación y siempre generosos, como las ánimas artistas.

Lamentamos que Collado no pusiese más cuidado en la colocación de las obras colgadas. A la vera de un lienzo pródigo en colores calientes no puede ni debe colocarse una acuarela lívida, porque ésta palidece más dando pujanza y brios al colorido hiriente de su adlatere. Pier de ella sin ganar él. Retratos, bodegones y aguada debieran agruparse y distanciarse, los unos de los otros, para no molestarse entre sí.

V. ALMIN.

Academia de Corte y Confección Durán de González

El sistema más puro y elegante. No tiene rival. El éxito de sus alumnas avalan su popularidad.

Plaza de la Angustias, 9-1.º

FERROL

DELEGACION, Depósito

Vda. de Pedro Fernández e Hijos

Instalaciones eléctricas.—Ferrol

ANGULO de CINE

Donna Reed, que ha sido aclamada constantemente por los críticos y el público que han visto las primicias de la película "La historia de Benny Goodman" ha firmado un contrato para varias películas con Edward Muhl, vice-presidente de Producción U-I. La primera película en la que actuará Donna Reed bajo el nuevo contrato será anunciada muy en breve. Durante el pasado año interpretó junto a Richard Widmark, la película de U-I "Backlash" además de su papel en "La historia de Benny Goodman" en la que tiene como oponente masculino a Steve Allen.

UN PIEL ROJA AUTENTICO

Pat Hgoan uno de los pocos indios pieles rojas con que cuenta el cine, el cual ha intervenido en una docena de películas como tal incluyendo "Beso de Fuego". Terminada esta película se dedicó por un mes a tomar baños de agua con limón a fin de aclarar el color de su piel y poder interpretar papeles de hombre blanco y el próximo papel que recibió fué el de un piel roja en "Pilares del Cielo", con Jeff Chandler. Para complacer a la Universal-International, Pat tuvo que reemplazar sus baños de agua de limón por baños de sol a fin de volver a adquirir el tono bronceado.

QUIERE SER ACTRIZ COMO LA MADRE

La hija de Jane Wyman quiere ser actriz. De 14 años y ojos muy expresivos, Maureen quería que le dieran el papel de la hija de Jane en "Sólo el Cielo lo sabe", pero su madre no lo aceptó. Sin embargo, como la chica insiste en que si no es actriz se morirá, Jane le ha dado permiso para que estudie arte dramático a fin de que vea si posee en verdad temperamento artístico.

¿Quiere V. comer bien?

Cantón, 54 y Canalejas, 42

Teléfono 1213

Visite el Restaurante "FORNOS"

EL FERROL DEL CAUDILLO

EL CORREO GALLEGO

Un pueblecito americano forma su Sinfónica

Toman parte en ella 21 mujeres

La modesta agrupación musical de un pueblecito norteamericano pudo llegar a ser una orquesta sinfónica de cincuenta instrumentos. Cuenta con 21 mujeres, entre ellas la señora Carol Bulson, a quien vemos ensayando en casa para de leite de su hijita.

Sol Bloom no tenía la menor idea de que había iniciado algo de gran importancia paar su ciudad de Nyack, en el Estado de Nueva York.

Invitó a unos amigos ,aficionados como el, a interpretar en su casa música de cámara y todos pasaran un rato agradable.

Aquello hubiera pasado sin pena ni gloria a no ser porque, al abandonar la casa de Mr. Blomm aquellos músicos aficionados empezaron a pensar en algo importante. Había que volver a reunirse; y no sólo esto, sino a tratar de transformar aquel rudimento de orquesta en algo de mayor envergadura, en algo que gustara y que alentase a la gente a deleitarse en la buena música.

Del éxito de la primera noche surgió una nueva sesión, y pronto, al extenderse la noticia de estas audiciones musicales, otras personas solicitaron pertenecer a la agrupación.

Sólo con una afición así pudo formarse a los pocos meses una pequeña orquesta sinfónica, que se llamó Symphonette y que estaba integrada por quince instrumentos.

Y llegó el momento de dar el primer concierto ante público. Se eligió el salón de actos de una escuela de Uyack, y la actuación fué tan bien acogida que se invitó a la agrupación a que preparase un programa con música de Navidad.

Lo bueno de esta Symphonette fué la prosperidad que tuvo desde el principio. Se dieron cuatro audiciones en distintas poblaciones de la región, recibiéndose peticiones para que tales conciertos se transformasen en acontecimientos anuales.

La idea ya estaba en marcha y antes de finalizar la primera temporada la Symphonette pudo cambiar su nombre por el de Suburban Symphony, en reconocimiento a que había ya adquirido ya las dimensiones de una Sinfónica completa.

Durante su primer año la orquesta inició la costumbre de presentar anualmente un concierto infantil. "Una de las aspiraciones primordiales de la orquesta --dicen sus directivos-- es hacer de la música una parte integrante de la vidas de nuestra gente joven dándoles la oportunidad de oír buena música "en vivo" y aumentar su comprensión y estimación de la rica heredad musical de America."

Este deseo que mueve a los organizadores se vió hecho completa realidad cuando Paul Rosenthal, un muchacho de doce años subió al entarimado y actuó como solista en el "Concierto para violin en Re mayor" de Mozart.

La orquesta tiene también una importante representación femenina. Son 21 las mujeres que forman parte de aquélla, de las cuales solamente una es músico profesional, y otra maestra de música. El resto son amas de casa estudiantes y comerciantes. Otras muchas ayudan en la publicidad y en el trabajo de oficina a que da lugar la administración de la orquesta.

La participación en ella se hace a menudo asunto de familia. La señora Mariannte Poteer, por ejemplo, toca el violín y hace de administradora, mientras que uno de sus tres hijos toca el fagot, y es a su vez, el archivero de la orquesta. La señora Janet Simons es uno de los violinistas.

El exito de la orquesta atribuye principalmente a su director Edward Simons, a quien vemos en nuestra portada dirigiendo un ensayo. De él dice Everett Heidhard, encargado de la publicidad e intérprete de trompa que "su amor a la música, su energía y su comprensión de las posibilidades de la orquesta le han dado una habilidad especial para descubrir lo mejor de cada uno de nosotros".

Mr. Simons, uno de los pocos músicos profesionales de la Sinfónica trajo al grupo de aficionados una larga experiencia como violinista, maestro y director. Llevado de la convicción de que la música sinfónica es algo que debe ser compartido por toda clase de personas, tanto por lo que se refiere a los intérpretes como por lo que respecta al auditorio, pronto sus ideas tuvieron realidad.

La Sinfónica ha dado recientemente tres conciertos mayores. El primero de ellos comprendió la "Sinfonía de Londres" de Haydn el "Concierto del Emperador", de Beethoven, y "Los Comediantes" de Kavalevsky.

A pesar de esta gran actividad que naturalmente ocupa muchas horas a los componentes de la orquesta, nadie cobra por tocar en ella. ""La gente --explica un directivo-- viene a tocar por amor a la música y por el placer de ayudar a crear algo de valor para la vida cultural de nuestras ciudades."

Hoy día la Suburban Symphony es una orquesta de 50 instrumentos, cuyos auditorios e intérpretes se nutren de las poblaciones de las cinco ciudades que componen el condado de Rockland, zona urbana próxima a nueva York.

La sencillez del caso de la Suburban Symphony encierra, sin embargo una gran lección cívica; la lección del amor a la música y el deseo de que todo el mundo, y en particular, la juventud, pueda disfrutar de audiciones en vivo de música sinfónica, tanto, extranjera como norteamericana, mejorando así su formación cultural y artística.

De esta forma pues, uno de los pueblecitos americanos que cuentan con orquesta propia vió realizado el ideal de su afición.

JOSEFINA CARABIAS, EN AMERICA

La hospitalidad oficial es distinta en USA

Incluso a los jefes de Estado se les concede solamente una atención moderada

WASHINGTON. (Crónica de nuestra redactora - corresponsal Josefina CARABIAS) La visita a los Estados Unidos del Presidente Gronchi, Jefe del Estado italiano ---que comenzó con una estancia de tres o cuatro días en Wáshington--- ha puesto una vez más de manifiesto, las diferencias que existen entre los europeos y los norteamericanos en lo que a los recibimientos y a las visitas de los extranjeros se refiere.

Sin hablar de España, donde materialmente "nos volcamos" en cuanto asoma a Barajas un forastero ilustre ---oficial o particular--- yo he observado que también en otros países de Europa el público, y sobre todo la Prensa, dedican a esta clase de huespedes una atención especialísima.

Los fotógramos y los periodistas europeos solemos seguir al personaje de día y de noche, informando a nuestros lectores de sus movimientos con una meticulosidad que llega a aburrirles.

A los lectores americanos no se les plantean casi nunca esta clase de problemas. Son tantos los visitantes ilustres que llegan al cabo del año a este país que la Prensa les tiene sometidos a un racionamiento muy severo. Con una foto a dos columnas y una breve información que empieza en la página tres, continuando luego en la sesenta y cinco, los ilustres huéspedes "van que arden".

Aquí la tabla de valores informativa es totalmente distinta de la de los países europeos. Según se deduce leyendo la Prensa, parece que al lector medio le interesa lo que viene en los periódicos por este órden:

Primero Los anuncios.

Segundo Lo que pasa en la ciudad donde el periódico se publica.

Tercero lo que pasa en el país en general.

Cuarto Lo que pasa en el extranjero si tiene algo que ver con los Estados Unidos.

Quinto Todo lo demás.

El fallecido coronel Mac Cormick ---propietario del "Chicago Tribune" hombre que entendía mucho de Prensa y de lectores, como lo prueba el hecho de que su periódico le dejaba anualmente diez millones de dólares de beneficio líquido no se cansaba de repetir a sus redactores:

---Métanse ustedes en la cabeza que "una simple riña de perros en la avenida Michigan tiene para nosotros mucha más importancia que una guerra en los Balcanes".

Respecto a los visitantes ilustres, yo he observado otra cosa todavía más rara y es que, cuanto más amigos sean menos importancia suelen darles y viceversa.

Prueba de ello es que el viajero oficial acogido aquí con más interés desde hace un año, fué el primer ministro de Birmania, de quien se había dicho tiempo atrás que estaba poniéndole demasiada buena cara a Rusia.

En el caso de Gronchi, el Presidente de la República italiana, algunos creían que la visita tendría suma resonancia.

---Aunque no hay ningún problema pendiente entre los dos países ---me había dicho un periodista--- la visita reviste gran interés. Tenga usted en cuenta que es el primer Jefe de Estado italiano que viene a los Estados Unidos. Tratándose de un año de elecciones, la cosa es más importante aún. No olvide usted que solamente en Nueva York los italianos tienen más de un millón de votos.

En efecto, en este país viven millones de italianos naturalizados, y por lo tanto con voto; pero, no por eso se han olvidado de que nacieron en Italia y deja de afectarles todo lo que se refiera a su patria de origen.

En vista de esto, yo pensaba que la visita del Presidente Gronchi sería de las más sonadas y salí a la calle aquella mañana dispuesta a mezclarme entre la multitud entusiasta. Había muchas banderas en todo el trayecto por donde iba a pasar el ilustre huésped, pero a la multitud no la vi por ninguna parte. La multitud como siempre, estaba en la oficina.

La docena de personalidades oficiales que esperaban al Presidente italiano en el aeródromo, le saludaron. No recuerdo bien si fué Dulles o Nixon quien explicó que su esposa no había podido ir que tenía otro compromiso anterior. Después los esposos Gronchi acudieron a la Casa Blanca donde fueron recibidos por los esposos Eisenhower. Esto y un almuerzo íntimo han sido los únicos contactos entre ambos Presidentes. El de aquí, siguió haciendo su vida normal mientras el Presidente italiano atendido por el Vicepresidente Nixon visitaba los monumentos de la ciudad colocaba un ramo de flores en la tumba del soldado desconocido y asistía a recepciones y fiestas oficiales.

En cuanto a la Prensa dió la consabida foto de llegada en primera plana, explicó que la señora Gronchi es joven y guapa y que llevaba puesto un abrigo de visón, publicó en la página tres (con continuación en la sesenta y cinco) el programa de la estancia, y ahí quedó completo lo que en lenguaje periodístico llamamos "información". Más tarde en el curso de las cenas, recepciones, etc., los cronistas de sociedad de Wáhington le han dado algún que otro "golpe" más a la visita.

Con esto no quiero decir que aquí se reciba mal a los huéspedes ilustres ni que los americanos sean menos hospitalarios que nosotros, sino que la hospitalidad se realiza con menos estrépito y en forma completamente distinta.

Y conste que en el caso de Gronchi que estoy examinando se trata no sólo de un jefe de Estado, sino de huésped particularmente grato, ya que Italia es uno de los países de

(PASA A TERCERA PAGINA)

Un proceso incoherente y difícil ha comenzado en París

El caso de espionaje en el Comité de Defensa Nacional

De nuestro redactor-corresponsal Eduardo Haro Tecglen

PARIS (Por teléfono) Un Tribunal militar ha comenzado en París un proceso largo incoherente y difícil: el famoso "affaire des Fuites" el caso de espionaje en el Comité de Defensa Nacional. La memoria de este proceso debe remontarse al 18 de Septiembre de 1954 y cuando el comisario de policía Dides, hoy diputado de Poujade, fué detenido después de una breve lucha por sus colegas de la inspección de vigilancia del territorio, y se encontró en su poder una copia del acta de la última reunión celebrada por el Comité de Defensa donde se había tratado de asuntos secretos relativos a la guerra de Indochina. Dides, un atleta de 40 años, es notoriamente anticomunista y estaba en relación con agrupaciones políticas privadas como el movimiento de Paz y Libertad sustentado por los norteafricanos. Sus informes declaró, procedían de un periodista que seguía al comunismo André Baranes redactor de un periódico de provincias y al mismo tiempo confidente de la política. Baranes no murió y estuvo oculto durante muchos años, al fin lo encontró la policía encerrado en un monasterio benedictino. Baranés declaró de donde procedían sus informes: se los facilitaba Roger Labrusse miembro del gabinete de Nous. Entre Nous y Labrousse había un hombre más: René Turpín jefe del gabinete de Faure, el cual copiaba todas las notas secretas para remitirlas a Labrousse.

El esquema del asunto así explicado, es relativamente fácil. Pero en sus últimas razones no ocurre lo mismo. ¿Quién se beneficiaba de estos informes? Lo primero que hay que saber es cómo los informes no permanecían en secreto más que unos minutos. El Consejo estaba formado por el Presidente de la República, el del Consejo, el Ministro de Defensa, los tres secretarios del Ejército, Marina y Aire, el Ministro del Interior, los ministros interesados por los temas discutidos, el Jefe de Estado Mayor General y los de Estado Mayor particulares. El Consejo dictaba la orientación de la política ,el secretario Nous tomaba las notas oportunas. Estas notas eran transmitidas y comunicadas a: Miembros del Gobierno y partidos, 2 Partido comunista, 3. varias embajadas: soviética y probablemente la norteamericana, 4, los grupos políticos que formaban la oposición al Gobierno y la Asamblea, 5 las organizaciones anticomunistas, 6 los diarios que publicaban un resumen de estas notas...

Se comprende que la preparación de este proceso haya tardado año y medio. Hoy ante los jueces militares sientan cuatro acusados Baranes, Mons Labrusse y Turpín, mientras en la tribuna pública se sientan agentes y directores de periódicos, exministros, etc. ¿Se sabrá por fin la verdad?

No confío mucho en el final de este proceso hay por medio muchos intereses no satisfechos, muchas reputaciones mal paradas, como para confiar en un esclarecimiento definitivo de este proceso.

Anunciese en EL CORREO GALLEGO

El Alcalde de Santiago, conferenciante

El alcalde de Santiago y catedrático de la Facultad de Farmacia, don Enrique Otero Aenlle, en un momento de su magnífica conferencia sobre la evolución de la artesanía, pronunciada en el ciclo que viene desarrollándose en el local de la veterana sociedad santiaguesa Unión Protectora de Artesanos.— (Foto ARTURO)

Rincón Ameno

CRUCIGRAMA

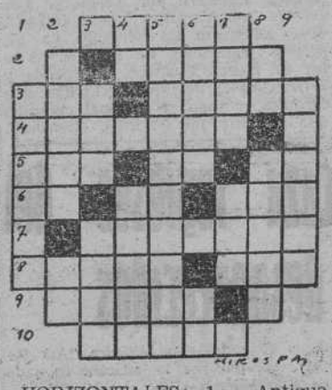

HORIZONTALES: 1.— Antiguo condado de la Casa de Austria. 2. Practicar cierto deporte. 3.— Personaje bíblico. Agonizar mucho tiempo. 4.— (al revés) Hongo sin tallo parásito de algunos árboles. 5.— Lista. Deidad egipcia. (al revés) Símbolo químico. 6.— (al revés) Adverbio. Río de Francia. Número. 7.— Coger. 8.— Agoté. Liga. 9.— (al revés) Avenida. 10.— (al revés) Bodega.

VERTICALES: 1.— Parte de la flor. 2.— En el zapato. Letra turca. 3.— Número (al revés) Ciudad, capital del Tigré en Abisinia. 4.— Desinencia verbal (al revés) Misiva 5.--Comprendéis arreglaréis. 6.--Letra griega. Símbolo químico. 7.— Tejido. Voz para esforzar a los niños a que se levanten. 8.— Símbolo químico Renta anual de un beneficio o empleo. 9.— Pez marino acantopterigio.

SOLUCION AL ANTERIOR

HORIZONTALES: 1. — Arana. tocar. 5.— Ana, oL. Se. 6.— Ba, Ar Sen. 7.— Alemana. 8.— soroT. Los 9.— Cocas. 10.— Nasas.

VERTICALES: 1.— Arabes. 2.— Elena. Oc. 3.— Eta. Arón. 4— Ra. Aloca. 5.— Anacoretas. 6.— Nepal. S. A. 7.— Atar. Sal. 8.— oR. Senos 9.— Apenas.

DEFENSA LEONINA

En Buenos Aires una compañía española sale de "tournée" por provincias.

—¿Dónde habéis actuado? —le pregunta Ricardo Canales a Angel Dolarca, representante de la compañía.

—En Paraná.

—Y os habéis defendido.

—Como leones; no entró nadie.

TELÉFONOS INTERVENIDOS

En febrero pasado, la Policía penetró en un departamento de East Side Manhattan y descubrió un puesto secreto de escucha equipado con los últimos procedimientos para el registro de conversaciones con derivaciones a cien teléfonos. En el edificio fueron encontrados dos empleados de la Compañía de teléfonos Ruh y Asmann, que quedaron detenidos juntamente con Warren Shannon, un electricista a cuyo nombre había sido alquilado el departamento. Los tres fueron procesados por escuchar las conversaciones telefónicas de los abonados. Pero ellos acusaron a un abogado y detective privado, Broady como el hombre que les había contratado. Como consecuencia de sus declaraciones fueron llamados diferentes testigos que comprobaron el hecho concreto de Broady.

El presidente de la Compañía de Pepsicola dijo que su teléfono había sido intervenido sin su permiso ni conocimiento cuando tenía disgustos matrimoniales. Un marchante de cuadros pagó durante cinco meses 150 dólares a la semana a Broady para escuchar las conversaciones de un colega y enterarse de sus tratos y sus compras.

Broady alegó que sus intervenciones en los teléfonos eran legales, autorizadas por sus clientes sobre sus propios teléfonos. Añadió que la denuncia procedía de otro detective privado que se dedicaba también a intervenir teléfonos. Afirmó que en enero de 1953, dos meses antes de ser nombrada embajadora en Roma Clara Boothe Luce, tuvo su teléfono intervenido pero no pudo dar el nombre de su interventor ni la razón de la escucha clandestina. Broady ha sido declarado culpable por el jurado y condenado a varios años de cárcel. A pesar de la condena los dos millones de abonados al teléfono están inquietos creyendo que siempre que hablan hay un oyente clandestino de sus conversaciones.

MADRID al HABLA

Crimen rural con coartada de Agatha Christie

MADRID. --- Hoy le toca el turno a la crónica negra. Con la lectura del magnífico libro de Juan José Mira, "Biografía de la novela policíaca", he ligado la vista de un proceso por un crimen horrendo y dos películas de "gangsters". No voy a tratar del libro de Mira; que pueden ustedes leer previo pago de su importe; tampoco voy a referirme a las películas que seguramente ya habrán visto. Pero sí creo de interés informarles del proceso criminal. A mí me ha impresionado mucho porque he visto en él una aleación del espeluznante crimen rural clásico y la técnica de los asesinos de novelas policíacas.

Mientras escuchábamos el informe del fiscal, yo pensaba en el romance de los Alvargonzález, de don Antonio Machado, ese sombrío cartelón en el que Caín aparece embardurnado de sucia sangre. También, pensaba, en la técnica del "crimen perfecto" de las novelas de Agatha Christie o de Van Dine. Impulsados por la primera corriente y dominando la segunda, tres hermanos se han sentado en el banquillo acusados de haber asesinado a su propio padre.

La familia de los [illegible] vivía en Santa María del Cerro, en Segovia. El padre, anciano de sesenta y cinco años, había educado a sus hijos en las rudas faenas de la tierra. Por el tiempo a que se refiere el fiscal, Manuel Llorente había tenido un disgusto con su mujer y, consecuencia del mismo, el matrimonio se separó. Manuel fué a vivir a otra casa; la mujer quedó en el antiguo hogar y los tres hijos se quedaron con ella. La familia había quedado rota. Entonces fué cuando los tres hijos decidieron abandonar el pueblo y venir a Madrid, donde suponían que podrían encarrilar sus vidas provechosamente. Antes de partir, fueron a ver al padre.

---Venimos para ver si puedes darnos algún dinero con el que hacer frente a las dificultades que puedan presentársenos.

El anciano sacó la cartera y les entregó unos cuantos billetes de mil pesetas. El anciano conocía el rencor que sus hijos le guardaban por su separación matrimonial, pero no quiso negarse a ayudarles. Enrique, Maximiliano y Manuel, los tres hermanos, abandonaron el pueblo y se establecieron en la capital. Pasó el tiempo; trabajaron pero las cosas no les fueron demasiado bien. Un día de diciembre de 1954 recibieron carta del padre. Les pedía que le devolvieran el dinero que les había entregado, ya que su situación económica era mala. Los tres hermanos se reunieron para tratar de aquel asunto. Carecían de fondos con que restituir los billetes que les dió el padre. No sabían qué hacer. Manuel, el menor de ellos ---tenía entonces dieciséis años--- propuso el crimen.

---Tenemos que matar al viejo. Es un tacaño; abandonó a nuestra madre...

Enrique y Maximiliano se mostraron conformes. Ahora habían hallado "un motivo" para liquidar el rencor que sentían por el padre y, a la vez, liquidar también la cuestión económica. Odio y avaricia, mezquindad y crimen se volvían a aliar.

Escogieron para cometer el asesinato la noche del 24 de diciembre, Nochebuena alegre en todo el mundo. Los tres hermanos alquilaron un taxi y con él marcharon hasta un lugar cercano al pueblo de Santa María del Cerro. Era pleno campo y tuvieron que buscar una excusa para no alarmar al taxista. El coche se detuvo y mientras Manuel quedaba en el taxi esperándoles, Enrique y Maximiliano, por sendas y rastrojos, fueron hasta la casa donde dormía su padre. Penetraron en ella rompiendo una ventana y con un grueso palo aplastaron el cráneo del viejo. Después, arrojaron el cadáver a un pozo. Media hora más tarde, los tres hermanos regresaban a Madrid.

La coartada era de crimen perfecto. Nadie podía acusarles de haber abandonado la capital. Entre viaje y asesinato no habían necesitado más que dos horas. De regreso, fueron a pasar la Nochebuena en casa de unos amigos. Anteriormente habían estado paseando ---podrían decir--- o bebiendo por las tabernas. Cuando se descubrió el cadáver fueron detenidos, pero les tuvieron que volver a poner en libertad por falta de pruebas. Sin embargo once días más tarde eran acusados formalmente. Y ahora se sientan en el banquillo. El fiscal pide pena de muerte para los dos hermanos mayores y veinte años de reclusión para Manuel. En esto ha terminado, por ahora, la aleación del bárbaro espíritu criminal y de la técnica de la coartada literario-policíaca. Como rezaba el título de una de las películas que he visto estos días, "No hay crimen impune".

Pablo CORBALAN