EL CORREO GALLEGO

SANTIAGO DE COMPOSTELA
Preguntoiro, 29

Diario de la mañana.-Decano de La Coruña

EL FERROL DEL CAUDILLO
General Franco, 152.—Telf. 1388

Telef. Redac. 1227; Adm., 1427 Dirección, 1827 = Num 25.682 = DOMINGO, 29 DE ABRIL DE 1956 = Fundado en el año 1.878 1 Peseta

Homenaje de adhesión al GENERALISIMO FRANCO, tributado por los Ejércitos de Tierra, Mar y Aire

Se celebró el acto en el Palacio de la Capitanía General de Sevilla

S. E. inauguró un bloque de viviendas del Patronato de Casas Militares, en la barriada de Heliópolis

SEVILLA, 28 .— Su Excelencia el Jefe del Estado inauguró a mediodía un bloque de viviendas del Patronato de Casas militares, en la barriada de Heliópolis.

Acompañaban al Caudillo, el Ministro del Ejército, teniente general Muñoz Grandes, el jefe de la Casa Militar, teniente general Franco Salgado, y el segundo jefe de la Casa Civil, señor Fuertes de Villavicencio, siendo cumplimentado a su llegada por el Ministro de Industria, señor Planell; capitán general de la Segunda Región, teniente general Saenz de Buruaga; capitán general del Departamento Marítimo general Lecea; director general de la Guardia Civil, teniente general Martín Alonso, presidente delegado del Patronato de Casas Militares de Sevilla, Cádiz, Córdoba y Campo de Gibraltar, generales Figueroa, Padilla, Sotelo y Cuesta, respectivamente, Gobernador Civil y Jefe provincial del Movimiento, señor Orti, Alcalde, Marqués del Contadero, presidente de la Diputación, Marqués de Cotoblanco, y otras autoridades y personalidades, entre ellos todos los generales con mando en Plaza, y numerosas comisiones de los Cuerpos de la guarnición.

El Generalísimo, en unión del Ministro del Ejército y del capitán general de la Segunda región, pasó revista a las fuerzas que rendían honores, mientras un público muy numeroso, le aplaudía y vitoreaba con entusiasmo.

El Arzobispo administrador apostólico, D. Bueno Monreal que aguardaba al Caudillo revestido de Pontifical, procedió a la bendición del bloque y, seguidamente el Jefe del Estado en unión de los Ministros, generales y autoridades, efectuó una detenida visita a las viviendas que inauguraba. A continuación, y en un estrado adornado con banderas y reposteros el Caudillo hizo entrega de las llaves a los cuatro jefes y 32 oficiales que han de ocupar dichas viviendas.

El Patronato de Casas militares tiene ya en este sector de la capital dos bloques construídos, el primero inaugurado por el capitán general hace tres meses, y el segundo, inaugurado hoy por Su Excelencia, encontrándose a punto de terminar de un tercer bloque. Las viviendas son de dos tipos: las de jefes constan de terraza, recibimiento, sala de estar-comedor, 6 dormitorios, cuarto de baño, cocina y cuarto de aseo para el servicio. Las viviendas de oficiales se diferencian tan sólo en que tienen un dormitorio menos y carecen de terraza.

En cuanto a las rentas se ha establecido una graduación proporcional a la categoría del beneficiario. En general, el Patronato de Casas Militares tiene en toda España y posesiones construídas 7.308 viviendas, hallándose en construcción otras 1.500. Existe asimismo un plan bienal, aprobado ya por el Ministro, que comprenderá los años 1956 al 58, para la construcción de 5.000 viviendas, con lo que se tiene la seguridad de que quedó completamente resuelto el problema de la vivienda para los militares. Puede decirse, que en la actualidad ya no existe virtualmente este problema en varias guarniciones como Barcelona y Burgos, entre otras.

VISITA A LA ESCUELA DE LAS HERMANAS DE LA DOCTRINA CRISTIANA

Terminado el acto inaugural del bloque, el Caudillo, siempre acompañado por las clamorosas muestras de entusiasmo de la multitud, se dirigió a la Escuela de la Congregación de Hermanas de la Doctrina Cristiana, sita en el mismo barrio de Heliópolis. En la calle donde se encuentra la institución, se había congregado gran parte del vecindario de la misma, quien acogió la presencia del Caudillo con ininterrumpidos aplausos.

El Jefe del Estado fué recibido por la Superiora General Madre María del Calvario Parejo, acompañada del Consejo General de la Congregación. El Caudillo pasó a la capilla, donde, después de orar breves momentos ante la imagen titular de Nuestra Señora de los Dolores, asistió a una solemne Salve y, a continuación visitó las dependencias de la Escuela.

En ésta reciben educación más de cuatrocientas niñas de todas las clases sociales, incluyendo en dicho número 35 que pertenecen al Patronato de Presos y Penados San Pablo. Una de éstas ofreció al Caudillo un hermoso ramo de flores en prueba de cariñosa adhesión de todas las escolares, entregándose asimismo una preciosa arqueta que contenía escapularios para el Caudillo y su distinguida familia, así como algunos objetos de labores. Al retirarse Su Excelencia del barrio de Heliópolis, fué nuevamente objeto de calurosas demostraciones de entusiasmo por parte del gentío allí congregado.

HOMENAJE AL CAUDILLO, DE LOS EJERCITOS DE TIERRA, MAR Y AIRE

A la una de la tarde se verificó en el palacio de la Capitanía General el homenaje de adhesión al Generalísimo, de los Ejércitos de Tierra, Mar y Aire.

El Caudillo pasó revista a una compañía que le rindió honores, y acto seguido ascendió por la gran escalera del Palacio, a la que daban escolta de honor, así como en las galerías, lanceros en traje de gala, del Regimiento de Caballería Dragones número 7, de guarnición en esta capital.

En el Salón del Trono se hallaba formada la oficialidad de los tres Ejércitos, que hizo objeto al Caudillo de una entusiasta acogida.

El Jefe del Estado subió al estrado, acompañándole en el mismo los ministros del Ejército, Marina, Aire, Obras Públicas, Industria y Agricultura; Capitán General de la Segunda Región; Capitán General del Departamento Marítimo; general jefe de la Región Aérea del Estrecho; las autoridades sevillanas y los generales con mando en plaza.

DISCURSO DEL CAPITAN GENERAL DE LA REGION

Acallados los aplausos, el capitán general, don Eduardo Sáenz de Buruaga, pronunció el siguiente discurso:

"Mi general: Tengo el honor en este momento solemne para nosotros, de ofreceros la más ferviente, entusiasta y cariñosa bienvenida, al igual que hace tres años, en estos mismos salones, lo hice, desde esta Capitanía General que me enorgullece en mandar. Me cabe el honor, también, de representar a los tres Ejércitos de esta Región para ofrecer a Su Excelencia el Caudillo de España, nuestra lealtad y disciplina, que es cosa manifiesta y clara. Los años que estamos viviendo transcurren en un ambiente en que se ve cómo se debate el mundo y que se usa de una política con tópicos como la democracia y la libertad. Nosotros hemos sufrido, por desgracia y con resultados nefastos, esas fórmulas de gobierno. Estamos advertidos y estamos avisados. Por eso queremos superarnos en el cumplimiento de nuestros deberes.

"En cierta ocasión memorable e histórica para mí, concretamente en la tarde del 17 de julio de 1936, en Tetuán, varios jefes y oficiales me interesaban normas de conducta e instrucciones para seguir el Alzamiento Nacional que ya se había iniciado y yo les contesté: "Yo estoy dispuesto a morir". Pues bien, mi general, después de veinte años que han pasado, puedo

expresaros el espíritu que nos anima a todos. Nosotros, mi general, estamos dispuestos a morir, no por vanidad ni por petulancia, sino en el riguroso cumplimiento de nuestros deberes".

Terminó su discurso dedicando un emocionado recuerdo a la memoria de los Caídos, y, en particular, a la del glorioso teniente general Moscardó, recientemente fallecido. Por último, dió los gritos de ¡Viva Franco!, ¡Arriba España! y Viva España!, que fueron clamorosamente contestados.

Seguidamente, el Generalísimo pronunció un discurso, que fué interrumpido en numerosas ocasiones por los aplausos de todos los asistentes, siendo acogida su etrminación, que fué el grito de ¡Arriba España! y ¡Viva España!, con gran entusiasmo, prolongándose la ovación durante largo tiempo.

En unos salones contiguos, le fué ofrecida al Jefe del Estado una copa de vino y, sobre las dos de la tarde, el Caudillo regresó a su residencia de los Reales Alcázares.

Tanto por el gentío que se había agolpado ante el Palacio de la Capitanía General, como por las muchas personas que aguardaban el paso del Caudillo por las calles del trayecto, le fué tributado un cálido homenaje de respetuoso afecto y adhesión.— Cifra.

CENA DE GALA OFRECIDA POR EL AYUNTAMIENTO SEVILLANO

SEVILLA, 28. — El Ayuntamiento ofreció esta noche una cena de gala a S. E. el Jefe del Estado y a su esposa. Cerca de las diez y media llegaron el

(PASA A QUINTA PAGINA)

Sevilla, pendiente y orgullosa de los egregios visitantes del Alcázar

SEVILLA, 27.—(Crónica de Celestino Fernández Ortiz). — Hoy Sevilla de pronto sin pensarlo apenas casi sin caer en la cuenta ha sido capital de España. Hoy ha habido en los Reales Alcázares Consejo de Ministros del Gobierno de Franco.

Todo ha producido con entera naturalidad. En otro sitio tal vez se hubieran requerido preparativos más o menos minuciosos. En Sevilla no, porque toda ella tiene hechura de Corte y perfil de capitalidad. Se los dieron para siempre los Reyes cristianos que la ganaron a la morisma y la enjoyaron para los altos menesteres de la dirección política. En los mismos salones que hoy pisaban los Ministros del Caudillo, Carlos V recibía a los emisarios de todas las familias reales de Europa, cuando su casamiento con Isabel de Portugal. Junto a estas piedras que fueron colocando con amor y con ambición de imperio emperadores y reyes, Alfonso, X, Pedro de Castilla y el César Carlos trabajaron, y soñaron los grandes arquetipos de la Historia de España en una de sus dependencias; en el Cuarto de los Almirantes, recientemente restaurado gracias al celo y al buen gusto del alcalde Joaquín Romero Murube, hizo su mapa Juan de la Cosa y prepararon su viaje de circunvalación, primera prueba práctica de la redondez de la tierra, Fernando de Magallanes y Juan Sebastián Elcano. Es por eso este sitio adecuado para las más altas decisiones y las más delicadas empresa directoria y gobierno. Y Sevilla, que ha cuidado este gran tesoro artístico arqueológico e histórico lo ha ofrecido como marco al Ministerio del Caudillo para su Consejo. Cuando se escribe esta crónica el Consejo está reunido, mejor dicho, lleva muchas horas de reunión, pero aun como en la normalidad fecunda de los Consejos de Ministros de Franco se espera que dure algunas más. Hay un trasiego de carteras y carpetas y los secretarios van y vienen, manejando expedientes, memorias y papeles muy diversos. Los ministros trabajan. Gran parte de ellos, casi todos, han llegado entre la tarde d eayer y la mañana de hoy.

Al solo efecto de la convocatoria oficial de trabajo y despacho, el de Obras Públicas, señor Conde de Vallellano y el de Comercio, señor Arburúa, llevan en la ciudad algunas jornadas más ocupándose de asuntos de su Departamento, relacionados con la urbe andaluza. En la doble presencia hay todo un síntoma feliz y prometedor del signo constructivo que preside este momento de Sevilla. Junto a la Sevilla de la gracia hecha verso, copla, paso de la danza y gloria multicolor se pone en pie, se alinea como un pilar firme de la Patria la semilla laboriosa que encabeza, como ha dicho Franco, una de las regiones más ricas de la piel de toro de la geografía hispana. Se ha dicho que España, gracias al Nuevo Estado, cambia de piel. Pues bien, he aquí a Sevilla a la cabeza de ese cambio, emprendiendo la recta de sus grandes posibilidades materiales de su garbo, de su línea femenina seductora, única para el turismo y el descanso que no pierde ni bajo el imperio de una primavera que se niega a sí misma entre chubascos y tormentas. Se ha dicho que a Sevilla sólo se le entiende cuando está de fiesta. Cada ciudad, desde luego, tiene hecho su cliché; de nieves, por ejemplo, el de Moscú, y de nieblas, el de Londres; de fiestas, gracias a Dios, el de Sevilla. Ahora, sin embargo, llueve, llueve todos los días, y a cualquier hora llueve hasta sin nubes, entre los barrocos resplandores de un sol que pretende colarse por las rendijas de un tiempo inseguro, que tiene borracha a la aguja del barómetro. Aun así, Sevilla está hermosa en su originalidad; aun así hay flores en el Parque y cigüeñas en las torres; aun así, la calle está llena de turistas; aun así, hay animación, y toda la ciudad, pendiente y orgullosa de los egregios visitantes del Alcázar, opone al mal tiempo la buena cara de su gentileza y de su humor, jamás desmentido.

En el campo, castigado por tanta agua, el trigo amarillea melancólicamente y los braceros esperan uno y otro día para acometer las faenas agrícolas atrasadas; mas el sevillano, hombre de campo casi siempre piensa que Dios está sobre todo y que no hay peor cosa que llorar antes de tiempo. Dios dará otras cosechas, entre ellas esa que se está incubando hoy entre los viejos e ilustres muros de los Reales Alcázares.

El Ejército constituye la columna vertebral de la Patria

Esta Cruzada redentora, que juntos emprendimos, nos hace solidarios en el destino

Trascendental discurso del CAUDILLO

Mi general, señores generales, jefes y oficiales:

Es para mí este rato en que vuelvo a estar entre vosotros como los del guerrero que combate en el destierro cuando vuelve a su oasis, a la paz y la esperanza de su hogar. Adscrito por vocación al servicio de las armas, la mitad primera de mi vida discurrió en las filas del Ejército español, en el que con todo entusiasmo procuré dar los dieciocho quilates en el servicio de la Patria. La otra mitad de mi vida se inicia hace veinte años cuando recae sobre mí la grave responsabilidad de salvar a la nación y enderezar su destino. Era el sino a que nuestra generación estaba destinada.

La nuestra había salido al mundo tras la generación del 98, y no podía conformarse con el pesimismo y resignación de sus autores. Fuimos rebeldes por la Patria desde los primeros años de nuestra vida. No aceptamos el pesimismo ni la mediocridad. Nuestra llegada a los cuarteles fué una inyección de alegría y de optimismo, una afirmación de fe en los destinos de España. Y al través de aquellos años de la primera parte de mi vida, en todos los momentos y en todas las circunstancias, demostramos en nuestra generación el temple y el destino a que Dios nos llamaba.

No podía fallar, por lo tanto, en los días de crisis de la nación, en aquellos momentos trágicos del año 36, en que se reveló el espíritu de las generaciones del Movimiento. Un retraso de días hubiera sido fatal y hubimos de entregarnos a una rebeldía santa por una Patria en trance de perderse. Y logramos la confianza de la nación, que volcó sus hombres en nuestras filas y nos permitió arrancar la victoria a costa de lo más florido de nuestra juventud y de nuestros cuadros de oficiales.

Esta cruzada redentora, que juntos emprendimos, nos hace solidarios en el destino; obtenida la victoria, habíamos de salvar a España, a la que no podíamos abandonar a la triste suerte a que las mismas causas la hubieran conducido. Echamos tal responsabilidad sobre nuestros hombros, pues tentamos que forjar una España nueva, y en esa tarea fuisteis fieles y leales soldados, garantía firme de nuestra paz y de nuestro futuro.

El Ejército constituye la columna vertebral de la Patria. Los Ejércitos tienen como misión que le señala su ley constitutiva, la defensa de la paz y el orden internos y la defensa exterior de la nación. Es decir, no es una sola misión exterior, como se concibe o han querido concebir en otros países. Como puede justificarse, si tenemos la obligación de defender a la nación contra los peligros que la amenacen, que se pueda permitir la anarquía en la Patria o la subversión en su suelo, de los varios frentes de combate, los más peligrosos están hoy en el interior; el que presentan los que pretenden destruir la moral y disciplina del pueblo los que buscan la subversión interna para más fácilmente vencerle. Por lo tanto, ésta es una de las misiones sagradas que corresponden a los Ejércitos de una nación, y tal misión es la que nosotros hemos venido cumpliendo.

Estos momentos en que me encuentro entre vosotros, me recuerdan aquella primera etapa de mi vida militar, pasada una gran parte en los campamentos, en que practicábamos en los ratos que las obligaciones nos dejaban, el cambio de impresiones con nuestros oficiales. Allí, el jefe transmitía a sus inferiores sus inquietudes, los iniciaba en las preocupaciones del futuro, para mejorar, lo que había de hacerse mañana o lo que nos esperaba pasado; porque esa es la salsa de la vida castrense: Vivir inquie-

(PASA A QUINTA PAGINA)

Reajuste del tono y dirección de la política exterior norteamericana

NUEVA YORK, 28.—En los círculos políticos de Nueva York se afirma que está en curso un extenso reajuste del tono y dirección de la política exterior norteamericana. Rumores evidentemente de alto origen, procedentes de Wáshington, afirman que, aunque el Gobierno de Estados Unidos, está haciendo una revisión general de la política exterior , aún no desea hacer ninguna declaración pública en tal sentido, por lo menos hasta que esté dispuesto a hacer frente a las inevitables interpelaciones del Congreso.

Hay que tener en cuenta que este año es de elecciones. Los acontecimientos del Cercano Oriente, la disputa sobre la bomba de hidrógeno y la política nuclear en general, y el debate sobre la nueva ofensiva económica, han puesto a la jefatura del partido republicano a la defensiva. En efecto, en año de elecciones, ningún partido está conforme con una situación semejante.

Debido a estas corrientes —se añade— se seguirá con gran atención el viaje que en la semana que viene emprenderá a París el secretario norteamricano de Estado, Foster Dulles, para asistir a la reunión del Consejo de la OTAN.

Las propuestas para ampliar la OTAN hacia los campos económico y político, podría significar una dura prueba para la insegura unidad que ha creado Eisenhower en el partido republicano entre sus propios seguidores liberal - internacionalistas y la derecha conservadora, heredera de Taft.

La presión sobre el Gobierno federal en favor de cambios de política ha sido grande desde los avances económicos soviéticos en Asia y Próximo Oriente. Pero Eisenhower y Dulles han demostrado a últimos de febrero que ya estaban pensando en tal sentido cuando dieron su apoyo al llamamiento del presidente italiano, Gronchi, en favor de un concepto de la OTAN más amplio, de cooperación general entre los aliados occidentales.

Los rumores de Wáshington han indicado que se está preparando una serie de planes para liberalizar los intercambios con la Unión Soviética y una política comercial Este-Oeste más liberal, por ejemplo, pero no queda afectada la política exterior fundamental.—Efe.

Una imagen de Cristo Trabajador será regalada al Santo Padre por los trabajadores católicos del Mundo

CIUDAD DEL VATICANO, 28 Un helicóptero aterrizará en la Plaza de San Pedro el próximo martes llevando a bordo una imagen de Cristo trabajador. La estatua es un regalo a Su Santidad el Papa Pío XII de los trabajadores católicos del mundo, que se reúnen en un Congreso Internacional en Milán el 1 de Mayo.

El helicóptero tiene previsto el aterrizaje para las cuatro de la tarde.

El Santo Padre, desde una ventana de sus habitaciones privadas bendecirá a la multitud antes de recibir a una delegación internacional de trabajadores que le hará entrega de la imagen.

Antes de ese mismo día el Papa se dirigirá por Radio al Congreso de trabajadores en Milán y, la audiencia general será televisada.

El primer ministro italiano Antonio Segni asistirá al Congreso que está patrocinado por las asociaciones de trabajadores católicos. El arzobispo de Milán Monseñor Giovani Battista Montini, oficiará una Misa frente a la Catedral de Milán al aire libre para los trabajadores congresistas.—Efe.

La situación en Argelia

Concentrado en Constantina el foco de la rebelión

CONSTANTINA, (Argelia), 28.— El foco de la rebelión argelina continua concentrado en Constantina El temor ha apagado las risas de la gente a la hora del aperitivo en los cafés de la localidad que se alinean a lo largo de los bulevares.

Fuera de la ciudad en otras ciudades del departamento de Constantina tales como Batna, Bugie y Philippeville ha prevalecido una tensión similar durante las últimas 48 horas. El distrito de Constantina ha sido el centro de los mayores esfuerzos rebeldes contra las comunidades francesas y franco musulmanas, han sido enviadas a esta zona tropas de refuerzo mientras continuan llegando fuerzas de Francia.

Lacoste ha visitado a las víctimas del ataque del jueves en un hospital local y les ha prometido que Francia no les abandonará. Ayer cuatro personas resultaron muertas y siete heridas en diversos puntos del Departamento por ataques de los rebeldes.

Las fuerza francesas han anunciado que han dado muerte a nueve rebeldes en el mismo período. Los rebeldes continuan rompiendo las líneas eléctricas y telefónicas del Departamento volando asimismo los puentes para dejar aislados los puestos militares franceses.

Cerca de Bougie los rebeldes han herido a un legionario y se han apoderado de una ametralladora con la que huyeron.—Efe.

ENCUENTROS AISLADOS

Argel, 28 .— En las últimas veinticuatro horas se han registrado 21 encuentros aislados con los rebeldes aunque ninguno de estos encuentros ha sido de importancia. Las autoridades francesas se han dado cuenta de que los grupos rebeldes aumentan de número y que algunos están compuestos de unos mil hombres es decir, del equivalente a un batallón.—Efe.

CINCUENTA Y CINCO REBELDES MUERTOS EN EL TRANSCURSO DE DOS DIAS POR LAS TROPAS FRANCESAS

ARGEL, 28.—La Policía ha puesto fin a las actividades de dos bandas de rebeldes, en su campaña para poner fin a los actos de terrorismo.

Cuarenta rebeldes, entre ellos un contrabandista de armas europeo, fueron detenidos en esta ciudad y en Blida, localidad situada a unos 36 6kilómetros de distancia de Argel, la Policía dió muerte a cuatro supuestos terroristas que se hallaban ocultos en un pequeño pueolo.

La policía pudo realizar ambas operaciones, gracias a un elemento rebelde que abandonó las filas de una de las bandas y acudió a las autoridades para dar cuenta de sus proyectos.

El súdito europeo detenido es Jean Claude Zitoun, acusado de vender armas que pasaba de contrabando.

En el curso de las últimas 48 horas, se ha dado muerte a 55 elementos rebeldes y otros veinticinco fueron hechos prisioneros. Mientras tanto, el ministro residente de Francia en Argelia, Robert Lacoste, continúa su viaje de visita al Departamento de Constntina.—Efe.

El jefe del partido laborista británico enjuicia las conversaciones anglosoviéticas

LONDRES, 28 .— El Jefe del partido laborista británico Hughx Gaitkell ha declarado que "no parece haya gran cosa" en el comunicado publicado al final de las conversaciones entre los dirigentes soviéticos Bulganin y Kruschef, y el primer ministro inglés Eden.

"Lo más importante —añadió— como resultado de esa visita es que ellos han podido conocernos un poco mejor y que nosotros hemos podido conocerlos a ellos también un poco mejor".

Gaitkell afirmó que Kruschef dijo "muchas cosas provocativas en su discurso al grupo parlamentario laborista".—Efe.

Conferencia del Dr. Vázquez Añón, en el Curso Neuroquirúrgico

En el curso Neuroquirúrgico que tiene lugar en nuestra Facultad de Medicina correspondió anteayer disertar al doctor don Juan José Vázquez Añón, neurocirujano de la cátedra de Cirujía que dirige el rpofesor Cardama.

La disertación del doctor Vázquez Añón había despertado creciente interés y su conferencia fué escuchada por numeroso público.

Presidió el catedrático don José Luis Puente Castro Dominguez.

El tema de la conferencia fué: "Accesos intrecraneales: su tratamiento".

Comenzó felicitando a los profesores doctores Puente Castro Dominguez y Reyes por la feliz idea de celebrar este curso de Neurocirugía y la elección de los actuantes, significando los beneficios que se pueden obtener en la exposición de criterios, al mejor servicio de la ciencia médica, agradeciendo al público, tan docto, la asistencia.

Habló de la experiencia de accesos a lo largo de un año que lleva en Galicia tratando esta cuestión, presentando su casuística, que comprende hasta la fecha siete enfermos.

Hizo una exposición de la situación actual del problema, recordando las grandes estadísticas recogidas en la literatura neuroquirúrgica, en la que destaca la del profesor Pennybacker que dió cuenta de 110 casos tratados en el período de 1938 a 1949, con un término medio anual de ocho casos y del profesor Stuart, del Instituto Neurológico de Montreal, que trató 125 enfermos en 25 años, desde 1925 a 1950 con un promedio de cinco casos anuales, y de los doctores Botterrelli y Drake, del Departamente Neurológico de Toronto, que reporta una serie de 38 casos, durante seis años (1945 a 1950). Poco tiempo después —dijo el conferenciante— del uso de la penicilina, muchos autores científicos cayeron en el error al profetizar que la inyección intrecraneal pasaría en muy poco tiempo a formar parte de afecciones raras y que cuando éstas se presentasen, su tratamiento sería muy sencillo. Mientras los otólogos—añadió— cifran en un noventa por ciento el descenso de las complicaciones intracraneales, en el curso de una otitis supurada, la literatura neuroquirúrgica sigue todavía recopilando larga serie de casos.

El profesor Pennybacker —afirmó— justifica la división existente entre uno y otros especialistas en el hecho de que los antibióticos administrados desde el comienzo de la infección actúan amortiguando la virulencia del germen, localiza el proceso desde los primeros momentos, hasta el punto de pasar inadvertida la fase ayuda de la infección intrecraneal, convirtiéndola en subaguda o crónica.

El conferenciante pasó luego a estudiar el aspecto clínico del problema, e hizo un estudio minucioso de la patología del absceso intrecraneal correlacionando las distintas fases evolutivas con las manifestaciones clínicas.

Presentó los enfermos más importantes de su casuística personal, comentando a lo largo de ellos el procedimiento terapéutico a seguir en cada caso especial y abordó el tratamiento quirúrgico.

Finalizó el doctor Añón su interesante conferencia haciendo una diferenciación en el ataque quirúrgico a seguir: si actuar primero sobre el foco otógeno o abordar la complicación intrecraneal. Resaltó que esta decisión debe ser tomada conjuntamente, y afirmó que el criterio neuroquirúrgico le concede prioridad al absceso cuando éste ha alcanzado gran tamaño o el edema cerebral pone en peligro la vida del enfermo. No aconseja el drenar el absceso a través de heridas infectadas por temor a provocar fungos cerebral cuando el tejido edematizado se hernia sobre las partes infectadas y por temor a propagar la infección.

Esta conferencia fué ilustrada con interesantes proyecciones de casos operados por el disertante, quien ha contestado, en un coloquio iniciado a continuación a preguntas formuladas por diversos médicos y entre ellos el doctor Peralta.

Universidad

FACULTAD DE FILOSOFIA Y LETRAS CATEDRA DE CULTURA MUSICAL

El próximo martes, 1 de mayo, a las 19,30 en el Aula 1 de la Facultad de Filosofía y Letras, habrá un concierto cuyo programa será el siguiente:

Beethoven, "Novena sinfonía".
Ravel, "El bolero".
Falla, "El sombrero de tres picos", danza final.

* * *

Hoy, domingo, a las once y media, en la iglesia de la Universidad, la Facultad de Filosofía y Letras, organiza una misa en honor de su Patrono San Isidoro de Sevilla, a la que invita a todos los alumnos y licenciados de la Facultad.

Actividad cultural

CONFERENCIA DE D. PAULINO PEDRET, EN VILLAGARCIA

En el Casino de Villagarcía pronunció una conferencia, el catedrático de la Facultad de Derecho de nuestra Universidad, don Paulino Pedret Casado, quien disertó muy elocuentemente sobre Literatura Gallega.

El orador fué muy aplaudido.

En fechas próximas disertarán en este cursillo los señores Echeverri, Del Castillo y Pío Barja.

CONFERENCIA DE VARELA JACOME, EN EL INSTITUTO DE ORENSE

El viernes pronunció una conferencia en el Instituto de Segunda Enseñanza de Orense, nuestro colaborador don Benito Varela Jácome, que desarrolló el tema: "Tendencias de la novela universal en el siglo XX".

Acuerdos de la Junta de la Facultad de Medicina

Bajo la presidencia del decano, doctor Echeverri, se reunió ayer la Junta de la Facultad de Medicina. Uno de los principales acuerdos adoptados fué el de solicitar de la Diputación Provincial el aumento de camas del Hospital en la sección de Cirugía.

Se trataron diferentes problemas relacionados con los conciertos a establecer entre la Facultad y el Seguro de Enfermedad.

A propuesta del doctor Echeverri se aprobó el estudio para la publicación de los "Anales de la Facultad", revista en la que se recogerán trabajos y publicaciones de las diferentes clínicas y laboratorios de la Facultad de Medicina.

La Junta acordó hacer constar en acta un voto de gracias al señor Alcalde y a la Corporación municipal por el interés con que han acogido la petición de que se arregle la calle de acceso desde la Facultad al Hospital Clínico.

REGISTRO CIVIL

Nacimientos: Rosa María García Gregorio, Carlos Carril Bello, Purificación Vitaubet López y Rosa María Balbina Vázquez Botana.

Matrimonios: Andrés Sandá Sánchez, con Ramona Creo Cobas; Emilio López Pampín, con Dolores Agra Mosteiro; Verísimo Rafael Rodríguez Silva, con Beatriz Quintáns Moure, y Manuel Piñeiro Piñeiro, con Dalia Alvarez Díaz.

Defunciones: Ninguna.

SANTIAGO AL DIA

BATISTAS SUIZAS

TIENEN MAS EXITO CADA DIA Y ESPECIALMENTE LAS BLANCAS DESTINADAS A

VESTIDOS DE PRIMERA COMUNION

TANTO LISAS COMO BORDADAS, Y EN DISTINTOS ANCHOS MUY CONVENIENTES, LAS ENCONTRARA EN

ALMACENES Colmedo
NOVEDADES SELECTAS

SANTIAGO-PONTEVEDRA-VIGO-LUGO-EL FERROL-VALLADOLID-PALENCIA-LEON-BARCELONA-VILLAGARCIA y BILBAO

Hoy, en el Capitol, Homenaje a los misioneros

Hoy, a las doce de la mañana, en el Cine Capitol, proyección de la emocionante película "Cerca de la ciudad", en homenaje a los misioneros de Anking y Formosa.

Las localidades pueden recogerse en la Residencia de PP. Jesuítas, y desde las once en el Capitol.

Vida Religiosa

V. O. T. DE SANTO DOMINGO

Con extraordinaria afluencia de fieles se viene celebrando en la iglesia de MM. Dominicas de Belvís la novena dedicada a Nuestra Madre Santa Catalina de Sena, Patrona de la V. O. T. de Santo Domingo y uno de los grandes apóstoles del siglo XIV.

Mañana, día 30, será la fiesta principal. Por la mañana habrá Misa de Comunión a las ocho, y los cultos de la tarde empezarán a las ocho, que consistirán en un acto Eucarístico con Exposición de S. D. M., estación, Rosario, plática y la bendición del Santísimo.

Se ruega a todos los hermanos terciarios y demás fieles en general la asistencia a los cultos de este día.

PROFESION PERPETUA

Mañana, día 30, festividad de Santa Catalina de Sena, tendrá lugar la solemne ceremonia de votos perpetuos de tres Hermanitas; seis más, que renovarán sus votos temporales, en la Capilla de Hermanitas de los Ancianos Desamparados del Camino Nuevo. Les recibirá sus votos D. Miguel Lacasta, beneficiado de la S. M. I. Catedral y les dirigirá él mismo su elocuente palabra en tan solemne acto. Después de ponerles las coronas, se cantará un solemne Te Deum. Asistirán a este emocionante acto las futuras Hermanitas de la Escuela de Nazaret de Pontevedra.

La Misa será a las diez y media de la mañana.

EL MES DE MAYO PARA HOMBRES EN SAN AGUSTIN

El martes próximo darán comienzo los cultos del mes de María para hombres en la iglesia de San Agustín.

Como en años anteriores comenzarán puntualmente a las nueve de la noche.

MES DE MAYO EN LA CAPILLA DE LA UNIVERSIDAD

El próximo martes, al igual que en años anteriores, dará comienzo a las nueve de la noche el "Ejercicio del Mes de Mayo", en la capilla de la Universidad.

Este acto que se celebrará durante todo el mes de la Virgen, es para universitarias y universitarios.

CONSEJO DIOCESANO DE LOS HOMBRES DE A. C. RETIRO MENSUAL

Hoy, a las once, dará principio en la iglesia de las Huérfanas el Retiro mensual de los Hombres de A. C., que será dirigido por el Rvdo. Sr. D. Maximino Cancela, director de la Casa Diocesana de Ejercicios Espirituales, y al que se invita a todos los caballeros de Santiago.

Consistirá en Meditación, Santa Misa y Plática.

La entrada se verifica por la puerta del Colegio.

V. O. I. DE SAN FRANCISCO

Hoy, domingo, celebra la V. Orden Tercera de San Francisco, sus cultos mensuales. Por la mañana la Misa de Comunión será a las ocho y media. Los cultos de la tarde darán comienzo a las siete y media con las preces de costumbre y procesión, verificándose a continuación la toma de hábito y profesión de los hermanos de la Congregación.

Se ruega a todos los Hermanos y Hermanas la obligación de la asistencia con cordón y escapulario.

EL PRECEPTO PASCUAL EN EL HOSPITAL MILITAR

Con el altar artísticamente adornado con la fineza que caracteriza a las Hijas de la Caridad, se ha celebrado el Santo Cumplimiento del Precepto Pascual para el personal hospitalizado. Ofició la Santa Misa el capellán castrense, señor González Agrelo. Estuvo presidido por el director del Hospital, doctor Villabona del Rivero; jefe de Servicios, doctor García González; administrador, señor Vázquez Fernández; Superiora e Hijas de la Caridad; personal facultativo del establecimiento y distinguidas damas. La Sagrada Forma fué llevada a los hospitalizados encamados, bajo palio, cuyas varas portaban los capitanes Merino Losada, Vázquez Casal, Giráldez Davila, Pérez Cid, Vázquez Fernández y Espiñeira López. A los hospitalizados y personal del Hospital se les sirvió un desayuno extraordinario.

COFRADIA DE NUESTRA SEÑORA DEL PORTAL MAYO DE 1956

Novena en honor de la Santísima Virgen del Portal. — El día 1 de mayo dará principio en la Capilla de Belvís una Novena dedicada a la Santísima Virgen.

Todos los días se celebrará la misa a las ocho, y la función de la tarde será a las ocho, con Exposición, Rosario, Novena y Reserva.

El día 6, domingo, a las 7,30 de la mañana se tendrá un Rosario de la Aurora y a continuación a la Santa Misa. En este mismo día a las ocho de la tarde dará principio un solemne Triduo, los sermones estarán a cargo del Reverendo don Rimundo García Veiga, director espiritual y profesor del Seminario Menor de la Asunción.

El día 8 Misa cantada de Comunión a las ocho y a las doce se expondrá S. D. M. que será velado por turnos de las cofrades hasta los cultos de la tarde que serán igual a las ocho.

Durante los días de la Novena se impondrá la medalla a las nuevas cofrades.

Palacio Arzobispal

LA FESTIVIDAD DE SAN JOSE OBRERO

Se hace saber a todos los señores sacerdotes y demás personas obligadas al Oficio Divino que la Sagrada Congregación de Ritos, por Decreto General autoriza por este año emplear en la festividad de San José Obrero, señalada en el calendario para el día primero de mayo, los formularios del Oficio y Misa de la antigua solemnidad de San José a todos aquellos lugares y personas que no dispongan de los formularios de la nueva festividad de San José Obrero.

CIRCULAR SOBRE EL ROSARIO EN FAMILIA

En el último número del "Boletín Oficial del Arzobispado" se publica una circular del Emmo. Sr. Cardenal, en la que manda que desde el primero de mayo en todos los actos en que se rece el Santo Rosario no se digan más que los cinco Misterios, las Letanías, un Credo y una Salve.

La disposición tiende a que, abreviando, se extienda más la devoción del Santo Rosario.

Programa de los actos de hoy, en La Estila

A las 4,30. — Bendición de las 72 viviendas bonificables construídas por la Caja de Ahorros-Monte de Piedad e Inmobiliaria Gallega, S. A., y colocación de la primera piedra de otros siete bloques con un total de 60 viviendas de renta limitada, que construirá Inmobiliaria Gallega con la cooperación de Hijos de Olimpio Pérez y Banco de La Coruña.

Harán uso de la palabra en este acto los representantes de la Casa de Ahorros e Inmobiliaria Gallega, el Alcalde de la ciudad y el Emmo. Sr. Cardenal.

Se entregará una libreta de ahorro a cada uno de los 238 obreros que han intervenido en las obras con un donativo de la Inmobiliaria y de la Caja de Ahorros.

A las 5,30.—Inauguración de la exposición de proyectos de las nuevas construcciones de La Estila en la Sala de Exposiciones de la Delegación de Turismo.

Para la asistencia a estos actos saldrá, a las 4,15 un ómnibus desde el Hotel Hotel Compostela.

Otras noticias

NOTAS DE GRACIAS

El 26 del actual falleció cristianamente en esta ciudad la señora doña Josefa Núñez Priegue; su esposo, D. Domingo Vilariño Moure, hijos y demás familiares participan a sus amistades y demás personas que se dignaron asistir a los funerales y sepelio, su más sentida gratitud como asimismo a quienes por otros medios les testimoniaron su condolencia.

También participan su más profundo agradecimiento la viuda y demás familiares del señor D. Angel Creo López, fallecido el día 25 del presente mes, a todas las personas que se dignaron asistir a los funerales y conducción del cadáver como asimismo a quienes por otros medios les enviaron su pésame.

BANDA MUNICIPAL DE MUSICA

Concierto matinal popular, en el paseo de la Alameda.

Programa. Primera parte. — "Santander", pasodoble, Rosillo.

"El Baile de Luis Alonso", intermedio, Jiménez. Solista: señor Sánchez (M.)

"Andalucía", suite sinfónica", Escobar.

a) De Ronda.
b) En las Salinas.
c) En la Feria.

Solistas señores Iglesias (M.) y López (M.)

Segunda parte. — "Coppelia", fantasía de la ópera, Delibes.

"Homenaje a Chopín", gran fantasía, Arias Maceín.

a) Scherzo: op.31.
b) Mazurca: op. 7 núm. 1.
c) Nocturno: op. 9,núm. 2.
d) Estudio: op. 10. núm. 3.
e) Balada: op. 47.
f) Polonesa: op. 40 núm. 1.
g) Fantasía: op. 49.
h) Vals brillante: op. 18.
i) Marcha fúnebre: op. 35.
j) Mazurca: op. 67, núm. 4.

"La más guapina d'Asturies", pasodoble P. Echevarría.

LA FIESTA DE SAN JOSE ARTESANO

El próximo martes, a las once y media de la mañana, tendrá lugar en la Catedral Vieja una misa solemne a toda orquesta, con sermón, en honor de San José Artesano. Dicho acto es organizado por la Cofradía del Glorioso Patriarca San José, rindiendo de este modo fervoroso homenaje a su santo patrono en la nueva advocación.

A la ceremonia concurrirá la junta directiva en pleno con una numerosa representación de cofrades.

FESTEJOS EN EL CAMINO NUEVO

Con motivo de la fiesta de San José Aresano, el martes próximo, por la tarde, se celebrarán festejos en la calle del Camino Nuevo. Serán amenizados por la orquesta "Nueva Krazzy", de Cambados.

NOTA DE LA DELEGACION COMARCAL DE SINDICATOS. COFRADIA DE SAN JOSE

Celebrándose el día 1.º de Mayo, a las once y media de la mañana, en la Capilla de la Catedral Vieja, actos religiosos en honor de San José Artesano, esta Delegación se complace en invitar a los mismos a todos los Jefes de Sindicatos, Presidentes de Juntas Económicas y Sociales, Enlaces Sindicales, Vocales de ambas Juntas y productores en general.

EL SUBINSPECTOR DEL SEGURO ESCOLAR

Llegó a Compostela el señor Gómez Berastegui, subinspector del Seguro Escolar, en misión oficial.

CONFERENCIAS EN EL SEMINARIO

En el Curso de Conferencias para la divulgación del pensamiento pontificio disertó en el Seminario el Canónigo Lectoral D. Manuel Rey Martínez sobre el tema "Pío XII y los estudios bíblicos".

El próximo lunes hablará el profesor don Ricardo González sobre "Documentos teológicos de S. S. Pío XII".

FARMACIAS DE GUARDIA

Durante la semana estarán abiertas desde las nueve y media hasta las once de la noche las farmacias de doña Concepción Salgado, Tras del Pilar, 1, e Irene Rigueira, Casas Reales, 10 (Las Animas).

HOMENAJE DEL EJERCITO A SU SANTIDAD EL PAPA PIO XII

Se siguen celebrando con gran brillantez los actos que en honor de Su Santidad conmemoran los componentes del Ejército de esta guarnición, asistiendo igualmente con su jefe, la plantilla de la Policía Armada.

En el día de ayer, tuvo lugar a las 8,30 de la mañana y en los distintos acuartelamientos, el Cumplimiento Pascual de todo el personal militar. Por la tarde y en la S. M. I. Catedral, un solemne acto eucarístico y en el que de manera elocuente dirigió la palabra el Muy Ilustre señor don Andrés Lago Cizur.

Para hoy, domingo, a las diez de la mañana, en los claustros de la Catedral, se dirá una misa de campaña, en la que se distribuirá la Sagrada Comunión a todos los fieles que lo deseen.

EL FESTIVAL BENEFICO 1956

Hoy, domingo, se celebrará el anunciado festival benéfico 1956, organizado por un grupo de estudiantes en favor de una entidad benéfica cuyo nombre se anunciará oportunamente.

Habrá bailes regionales a cargo del cuadro artístico universitario que dirige la señorita Mari Pili Charro.

A continuación, seguirá el conjunto gimnástico "1900", cuyo director, el Barón von Staffen" es el profesor más bajo de todos los de su altura en Europa.

Como final tendrá lugar el sensacional encuentro Existencialista F. C. D. Aristóteles, que se disputarán el ser, si el tiempo lo permite. Hará de madrina Miss Aletheja, de la buena sociedad clásica.

Dado el matiz benéfico de este festival Universitario, existe gran animación ante el mismo, y es de esperar que mañana, domingo, 29, el Campo de Santa Isabel registre un total abarrote.

Las localidades pueden adquirirse en el Café Argentina, Tómbola de la Alameda y en el Campo.

CICLO DE CONFERENCIAS PARA EL CURSO PREUNIVERSITARIO

Al objeto de completar la formación de los alumnos del Curso Preuniversitario, la Jefatura del Frente de Juventudes del Distrito Universitario de Santiago da conferencias con el siguiente temario:

Día 30 de abril. — "Patria. Patriotismo", por el doctor don Carlos Alonso del Real, catedrático de la Facultad de Filosofía y Letras de la Universidad de Santiago de Compostela.

Día 1 de mayo. — "Lo social, imperativo de nuestro tiempo", por don José Luis Pérez Tahoces, abogado y profesor de la Universidad de Santiago de Compostela.

Día 3 de mayo. — "Vocación y actitud: Profesión", por don Manuel de Artaza Andrade, jefe del SEU del Distrito de Santiago de Compostela.

Día 4 de mayo. — "La Sociedad, el Estado y la Universidad", por don Alfonso Barrada Rodríguez, abogado y profesor de la Universidad de Santiago de Compostela.

LABORATORIO DE ANALISIS MEDICOS
Transfusione — Metabolismo
Profesor Dr. R. VILLARINO
Catedrático de la Facultad de Medicina
Hórreo, 13-15-2.º—SANTIAGO

¡LA ESTRELLA ★ MAXIMA!!
DEL CINE Y DE LA CANCION ESPAÑOLA, LA GENTIL
IMPERIO ARGENTINA
Deleitará al público santiagués, con su arte exquisito e inigualable,
EN PERSONA
Por primera vez en Santiago
Al frente de un GRAN ESPECTACULO LIRICO COREOGRAFICO: del que es primera figura ANGEL PERICET
¡Un acontecimiento de categoría y brillo unisitados!
MARTES PRIMERO DE MAYO
UNICO DIA DE ACTUACION
EN EL
TEATRO PRINCIPAL

CAPITOL
(La pantalla de los éxitos)
HOY ESTRENA
la más fabulosa leyenda llevada al cine

EN TECNICOLOR
SOBRE PANTALLA PANORAMICA
(Para todos los públicos)

¡La tremenda lucha de un hombre entre la justicia y el crimen!... La historia, apasionante e intensa de una pasión que pudo ser...
MAS FUERTE QUE LA LEY
Acción arrolladora y tensión constante, en un film que le causará profunda impresión
Con CORNEL WILDE Y PATRICIA KNIGHT
(Para mayores)
NO-DO 692-A
HOY
A las 3-30, 5-30, 7-45 y 10-45
Salón Teatro
PRECIOS POPULARES

Principal
HOY - PRESENTA
¡UN FILM...!
¡UN ACTOR...!
¡UN ESTILO...!
¡Superiores y distintos a todo lo conocido...!
ERNEST BORGNINE
"OSCAR DE 1956"
EN
MARTY
Con la deliciosa y bellísima
BETSY BLAIR
¡Una historia amorosa, tierna, cálida y sencilla como la vida misma!...
2 OSCARES DE ORO y 2 GRANDES PREMIOS INTERNACIONALES
(Para todos los públicos)

CINE YAGO
HOY
MAGNO ESTRENO
de la segunda parte de la adaptación de la famosa novela de A. DUMAS
LA VENGANZA de MONTECRISTO
EN GEVACOLOR
con el notable astro
JEAN MARAIS
Funciones: A las 4, 6, 8 y 11
A las 6 y 8, numeradas
(Para mayores)

Cine Club "Fonseca"
CONGA, 9
Lunes, día 30, a las 8 de la tarde
LA FLECHA ROTA
En TECNICOLOR
Para socios y familiares

La acción y el drama en su máxima expresión
GLENN FORD
URSULA THIESS
CESAR ROMERO
y ABBE LANE
integran el fenomenal reparto de
EL AMERICANO
La apasionante historia de un aventurero que demostró con el "lenguaje de las pistolas" que era todo un hombre
UN ESTRENO SENSACIONAL sobre la
PANTALLA PANORAMICA
del
Metropol
En bellísimo TECNICOLOR
(Para mayores)
HOY: A las 3-30, 5-30, 8 y 11

SANATORIO "DEL RIO"
A. J. DEL RIO SOMOZA
Partos y enfermedades de la mujer.
Hórreo, 53-D.—Telf. 1146

Doctor Luis Raposo
Miembro de las Sociedades alemanas de Cirugía y Urología
en las Clínicas de Madrid, París, Berlín y Heidelberg
CIRUGIA GENERAL Y DE LAS VIAS URINARIAS
Huérfanas, 15 - Teléfonos 1400 Clínica, 2079 Particular
SANTIAGO DE COMPOSTELA

SANATORIO QUIRURGICO "LA ROSALEDA"
Dr. GERARDO F. ALBOR
CIRUGIA GENERAL
ESPECIAL DE ESTOMAGO, HIGADO E INTESTINO
CIRUGIA Y ENFERMEDADES ANO-RECTALES
(Hemorroides, Fisuras, Fístulas, etc.)
SANTIAGO
Teléfono, 1584

JOSEFINA CARABIAS, EN AMERICA

Un congreso de amas de casa

Piden un cuarto donde poder charlar ellas

WASHINGTON. Abril. — (Crónica de nuestra redactora-corresponsal Josefina CARABIAS).

Entre las miles de discusiones públicas que se celebran en Wáshington al cabo del año, está teniendo lugar en estos días la más simpática de todas las reuniones nacionales que yo he presenciado: un congreso de amas de casa.

Cientos de señoras han volado hasta Wáshington, desde los Estados de California, Texas, Colorado, Mississipi, Alabama, Minesota etc., etc., a fin de discutir y orientar a los arquitectos y financieros que tienen a su cargo la construcción de viviendas.

Albert M. Cole jefe de una fuerte sociedad constructora que se llama la "Federal Housing and Home Agency" es quien ha invitado a venir aquí a las amas de casa de todo el país a fin de conseguir que los nuevos hogares resulten más prácticos y más atrayentes.

Tres cuartas partes, por lo menos, de las señoras invitadas a venir a Wáshington, recibieron tal distinción gracias a las cartas que habían escrito a la Agencia, exponiendo ideas y sus aspiraciones. El resto fueron elegidas por las organizaciones que funcionan en sus respectivas comarcas y que tienen como fin el perfeccionamiento de todo lo que con el hogar se relaciona.

En el gran salón donde se celebra el congreso de amas de casa, se han instalado nuevas mesas de discusión en las que se agrupan las señoras con un criterio basado en las distintas características de las regiones de donde proceden. Esto está muy bien pensado, porque el "hogar ideal" para las familias de Alabama o de Arizona no se parecen en nada a aquel que aspiran los que viven en Michigan o en el Maine. Sin embargo, todas las amas de casa estuvieron de acuerdo en ciertos puntos.

—Necesitamos que se resucite, cuanto antes, aquella antigua habitación llamada "parlor" (escritorio) que ha sido suprimida de los hogares modernos —fueron diciendo las que llevaban la voz cantante en cada una de las nueve mesas—, porque toda ama de casa americana necesita, sin más remedio, una isla de paz, un rincón tranquilo donde pueda meterse a descansar o a charlar con una amiga.

En efecto, las casas modernas americanas, dotadas de tantas comodidades, carecen de una habitación donde se pueda hablar. Los arquitectos van haciendo el "living room" cada vez más grande y más bonito. Pero ¡ay!, en el "living room" jamás pueden hablar "los de casa", por la sencilla razón de que "los de fuera" no callan un momento. Los locutores de la televisión y la radio, los artistas de los discos que los niños ponen en la grabola constantemente y los numerosos amigos que llama por teléfono, son las únicas gentes a quienes es posible oír en el "cuarto de estar". El ama de casa no puede meter baza jamás.

Aquella queja de un amigo madrileño que se lamentaba de la tiranía de su esposa diciendo: "En mi casa no puede "levantar el gallo" nadie más que Doby Degiane", se ha convertido aquí en clamor general.

Por eso, las amas de casa, reunidas en Wáshington, proponen a los arquitectos que el gran "living room" o "cuarto de estar" se divida en dos habitaciones: En la primera se colocará la televisión, el "high fidelity" y hasta el piano si lo hubiera. Los chicos podrán allí cantar y bailar, y el papá (si le dejan) podrá leer el periódico con los pies puestos donde quiera, mientras arroja al suelo las hojas que vaya leyendo. En la segunda, la señora arreglará una agradable salita, a cubierto de invasiones familiares, donde la única "máquina parlante" sea ella.

Todas las señoras coinciden de acuerdo en que las viviendas que piensa construir la sociedad que ha reunido el congreso de amas de casa, y cuyo costo por familia será de 10.000 dólares (cuatrocientas mil pesetas) debería tener tres dormitorios y un cuarto de baño y otro de ducha, por lo menos. En el piso de abajo, la distribución deberá hacerse de forma que quede, además del salón, una sala, cocina, un poco de jardín delante y detrás y un garaje. Los arquitectos hasta ahora habían producido el número de habitaciones, basándose no en las necesidades del público, sino en principios estéticos y económicos.

Una señora de Nueva Inglaterra se levantó a decir:

—Hasta ahora sólo hemos usado la palabra para pedir, o sea, para expresar lo que queremos. Creo que ha llegado el momento de expresar también "lo que no queremos". En las casas americanas hay muchas cosas que deben suprimirse, porque la vivienda moderna no debe tener sótano ni desván ni cueva ni cuarto de huéspedes. Esa costumbre moderna de que la cocina se comunique con el comedor sin puerta que los separe, debe también suprimirse.

Fue igualmente rechazada la idea de un dispositivo especial y una ventana dando al salón, para poder ver la televisión desde la cocina.

—¡Qué horror! ¡Nos volvemos locas! —dijo Mrs. James Pitt, delegada del Estado de Nueva York.

—Y además —añadió otra—, los maridos romperían todos los platos, porque pretenderían fregar y ver las veladas de lucha libre al mismo tiempo.

Las señoras del grupo de Nueva Inglaterra —comarca donde vive la gente más refinada de este país— se volvieron locas, pidiendo golerías tales como un cuarto, próximo a la puerta de atrás, para poder lavar y desinfectar a los niños cuando vuelvan de la calle o del colegio; un armario o caja fuerte para guardar medicinas o substancias peligrosas que no pueda ser abierta más que por aquellos que sepan leer y escribir la palabra veneno; una pila o receptáculo en el cuarto de baño, colocado lo suficientemente alto para poder bañar a los niños sin que la mamá tenga que encorvarse, una habitación llena de armarios empotrados, un cuarto para lavar, planchar y colocar las flores en los floreros, y un garaje en el que quede un buen espacio libre para poder colocar los cochecitos de niño pequeño, así como los triciclos y las bicicletas de los mayorcitos.

Aunque a los extranjeros (a juzgar por la afición que aquí se siente por los rascacielos) nos parece que América es un país con tendencia "vertical", las amas de casa se pronunciarán porque las casas sean más grandes, pero más extendidas "a lo ancho" y no "a lo alto". Los hotelitos deberán tener, todo lo más dos plantas, porque ¡sólo Dios y el ama de casa saben las veces que ella tiene que bajar y subir la escalera!

Aquí, Cannes

Sueño de espectadores

CANNES. — (Crónica de nuestro redactor corresponsal, Eduardo HARO TECGLEN).

Un elevado porcentaje de espectadores se durmió durante la proyección de "Herencia moral", película india que relata las disputas de una familia que, al final, se reconcilia, siguiendo las consignas de coexistencia de Pandit Nehru.

El film belga "La golondrinas mueren" es vanguardista, copiando trozos de películas clásicas; tiene buenas fotografías, pero también se aburrieron los espectadores.

Los rumanos presentaron su primera película de humor, "Affaire Protar", realizada con la técnica y la mentalidad de hace veinte años. En aquella época hubiese sido una excelente película comercial. Resulta graciosa, divertida y la más normal de la hasta ahora proyectadas en el Festival. Fué acogida con un suspiro de alivio.

Tú y yo podemos hacer "Un mundo mejor"

Por el P. José Isorna, O. F. M.

XXXVI

URGE PROYECTAR EN LA SOCIEDAD EL PRESTIGIO DE LA FE CRISTIANA, EN TODAS SUS POSIBILIDADES Y CONSECUENCIAS, ENCAMINADAS AL LOGRO DE "UN MUNDO MEJOR"

UN hombre dispuesto a decirle que si a todas las infinitas posibilidades de lo cristiano, de lo católico, sería un excelente colaborador, el que hace falta, en esta empresa pontificia de hacer "Un mundo mejor".

Con cristianos a los cuales el problema de Cristo nunca llegó a retrarles el sueño de los párpados, apenas podemos contar para más que para un cristianismo alérgico, tranquilo, sin preocupaciones, de recortados horizontes, de tejas abajo. Sin dimensiones ecuménicas, sin inquietudes universales. Pero el cristianismo de la comodidad no es de Cristo.

La comodidad es el vestido femenino del materialismo de la vida. Es su sonrisa, su perfume, su garbo, su expresión más bella.

Para el hombre de hoy, saturado de espíritu materialista, la fe cristiana representa, en el mejor de los casos una doctrina hermosa, una interpretación sublime de los valores humanos, pero no una forma ética de la vida que aspira a configurar la existencia humana en la voluntad de Dios y no puede lograrse sin renuncia, sin sacrificios.

La fe cristiana es una total invasión divina de todos y cada uno de los sectores del vivir humano. No hay zona del quehacer del hombre que pueda, bajo algún pretexto, quedar privada de esa invasión de Dios. Substraerse deliberadamente a la influencia de Dios en nuestra vida es negar, apostatar de la fe cristiana, poniendo prácticamente por encima de los criterios del Altísimo nuestros propios estilos y criterios de vida humana.

¡Es tan fácil "ser" cristiano de nombre, parecerlo en sociedad y en cambio, llevar la mente y el corazón enteramente poblados de pensamientos y de afectos paganos!

Cristo dedicó todos sus años de apostolado a lograr hacer cristianos de cuerpo entero, no a medias, ambiguos, grises, sino cristianos de pies a cabeza, desde la mañana a la noche, de todo el día y de todos los días, cristianos que viviesen conscientemente el cristianismo en casa y fuera de casa, en el templo, en la calle, en la oficina, en el campo; cristianos, en fin, que "cristianizasen" todo lo que les rodea, les afecta, les pertenece, todo aquello que, en una palabra es susceptible de convertirse en alabanza de Dios y beneficio para toda la humanidad.

Por su parte, el Señor ordenó todas sus cosas al bien de los que le aman y de los que, según sus designios, son llamados a ofrecer en sus vidas una conformidad con la imagen de su Hijo.

He aquí en expresión de San Pablo, el sentido divino de la vocación cristiana: "conformar nuestra vida con la vida de Cristo". Ser otro Cristo. Hacer resplandecer en nuestra existencia la claridad divina de la vida, de los pensamientos, de los actos, de la conciencia y criterios de Jesús.

Es inmenso, inaudito el contenido espiritual de la vocación cristiana. Porque el verdadero cristianismo no se conforma jamás con ninguna comodidad mientras no vea reproducida la faz divina de Cristo en su propia fisonomía espiritual, mientras los rasgos de Cristo no se transparenten en los estilos, contornos y perfiles de su personalidad. De tal manera debemos nosotros vivir nuestro cristianismo, que los indiferentes al otrnos hablar, exclamasen sorprendidos: "así hablaría Cristo". Y al observar nuestras miradas, dijesen: "así miraría Cristo". Y al contemplar nuestro trabajo y sacrificios, confesasen: "así trabajaría y se sacrificaría Cristo".

De hecho si nuestra conducta en medio del mundo no contradijese los principios de nuestra fe estoy seguro que los enemigos de Cristo caerían de rodillas ante la Iglesia admirados de la belleza de nuestra religión. Hace más daño a Cristo un mal cristiano que un perseguidor de la creencia cristiana. Un mal cristiano es de continuo, un permanente desprestigio para Cristo y su Iglesia. En cambio, un enemigo, un adversario de Cristo no le desprestigia jamás, no le traiciona a sabiendas, no le echa lodo en la cara, sino que, incluso por el hecho de perseguirle, de contradecirle puede abrillantar más la grandeza y la santidad del Señor.

San Pablo tiene palabras más duras para los malos cristianos, que para los paganos que no conocen a Cristo o no quieren aceptar su divino mensaje. Es que ser cristiano lleva consigo aristocracia espiritual, implica una estirpe divina, una raza, una sangre, un entronque con Dios. Y vivir estas sublimidades divinas con espíritu plebeyo, con gesto rampión y grosero, sin alegría íntima sin emoción religiosa, sin orgullo sin gratitud, sin caer de rodillas en éxtasis de pasmo por tanta fineza de Dios con nosotros, es algo —cristianos de mi tiempo— que tiene forzosamente que lastimar el corazón de Dios, algo que tiene que nublar de tristeza las amables pupilas de Cristo.

¡Cuánto derroche de emoción gastamos en envanecernos de ser ricos, de ser inteligentes, en ser gentiles, en ser admirados de todos elogiados..., y, apenas, un sólo día hemos llegado a sentir verdadera y profunda emoción de ser escuetamente a secas sin otro adjetivo del mundo efímero de acá, "cristianos", hombres de Cristo.

Mientras el hombre de hoy no llegue a sentir la grandeza divina de su conciencia, de su personalidad cristiana y no se sienta quemado, incendiado por deseos generosos, ardientes de proyectar en la sociedad la urgencia de su fe, el contenido de su esperanza y la fuerza arrolladora de su caridad, poco hemos adelantado para la consecución eficiente de "Un mundo mejor".

Porque, la bondad que deseamos ver florecida, como primavera en el mundo tiene que ser aportada, en su correspondiente medida por cada alma que vive. Tu y yo pongamos hoy mismo la nuestra en las manos de Dios para que El la reparta como semilla de alegría, de paz y felicidad sobre el corazón de este mundo atormentado, de este mundo que tiene sed rabiosa de alturas y se pudre entre el lodo de las charcas oscuras de la sensualidad y del materialismo.

MADRID al HABLA

Premio a un cervecero

MADRID. — Existen hitos en la historia de la Humanidad que merecen ser celebrados con toda pompa, por ejemplo, el de la primera cerveza de barril servida en España. De ese hecho que tanta trascendencia nacional e internacional tuvo, es responsable un hombre al cual se le va a condecorar uno de estos días con la Medalla del Trabajo. Con aquella primera caña de cerveza servida, don Antonio Alvarez Fernández, no sólo abrió perspectivas ignoradas para saciar la sed, sino que estrechó lazos indestructibles entre nuestro país y los cerveceros de Munich, aunque esto último, como todo el mundo sabe, fuera sólo simbólicamente.

Hace ahora sesenta y dos años que don Antonio, entonces "Tonino" —hay que suponerlo— abandonó su patria chica en Lugo y emprendió el camino a pie de Madrid, formando parte de una cuadrilla de segadores. Antonio iba lleno de esperanzas y la cadena de kilómetros que se extendía ante él no debilitaron su ánimo. En los bolsillos apenas se llevaba unos cuantos reales. Hoy, después de tantos años, don Antonio se permite hacer el mismo camino en un precioso automóvil, satisfecho de su trabajo y de su destino.

Aquel viaje a Madrid le descubrió al joven Antonio que la vida no se reduce solamente a segar, sino que existen otros muchos caminos para ocupar un puesto destacado en ella. De segador pasó a ser soldado y marchó a Cuba, donde se disparaban los últimos cartuchos de una guerra perdida. De Cuba trajo nuevos alientos y cuando volvió no marchó a Lugo, sino que se quedó en Madrid. Con cuarenta mil pesetejas que inflaban su cartera compró un local en el que se fabricaban gaseosas y allí instaló su establecimiento de cerveza. Con la cerveza vendía helados y tortitas napolitanas. La caña de sabroso líquido rubio costaba entonces treinta céntimos. Y ¿quién no se refrigeraba por tres perras gordas? El negocio de don Antonio fué viento en popa y hoy es el rey de tres importantes cervecerías de la capital de España, en las que se sirven verdaderos ríos de esta bebida.

Evocando los tiempos en que se encandilaba con la gracia de las cubanas en Matanzas y Cienfuegos, don Antonio sonríe, pero sin soltar prenda de sus correrías juveniles. Don Antonio asegura —y lo demostró tomándose una caña— que a sus ochenta y cinco años —léchele usted hilo a la cometa!— todavía sigue consumiendo cerveza. Naturalmente, no en la misma cantidad que cuando abrió su primer establecimiento.

—Aquellos tiempos..., ¡cómo pasan los años! Se trabajaba mucho, pero se ganaba dinero —dice nuestro hombre con nostalgia. Y añade:

—Aquel viaje a pie de Lugo a Madrid lo repetí meses más tarde, cuando trabajando en una fonda me echaron a la calle por haber roto una olla de barro. Tuve que regresar a casa y como no tenía dinero, pues a patita volví a recorrer otros setecientos kilómetros.

Pablo CORBALAN

Veinticinco años después

29 DE ABRIL DE 1931

FERROL: Procedente de Bilbao y Santander fondeó en este puerto el cañonero "Recalde". Salía para Marín el remolcador "Ferrolano". Era varado en el dique Reina Victoria Eugenia el acorazado "Jaime I". Entraba en puerto el portaaviones "Dédalo".

* * *

MADRID: A principios del mes de mayo —se anunciaba— se colocaría la primera piedra de un teatro que se llamaría "Coliseum". Su propietario era D. Jacinto Guerrero que destinaba para las obras seis millones de pesetas.

* * *

LONDRES: Contrajo matrimonio la cantante española Conchita Supervía.

* * *

WASHINGTON: En el Departamento de Estado se guardaba gran reserva acerca de la no aceptación por Inglaterra acerca de las proposiciones francesas relativas al acuerdo naval. En los círculos políticos se confiaba en que las negociaciones no serían suspendidas. Se afirmaba que Italia había interpretado mal las aspiraciones francesas.

* * *

VARSOVIA: La situación en Vilno era cada vez más grave. Las aguas avanzaban sin cesar. En algunos de los barrios de la ciudad las casas se habían derrumbado, la catedral estaba, también, seriamente amenazada por las aguas. Tropas y población multiplicaban sus esfuerzos para acudir en auxilio de los que se encontraban en peligro. Las aguas avanzaban en dirección de la frontera letona.

* * *

BERLIN: Los diputados del partido popular se proponían presentar en el Reichestang, una proposición formal, ampliando el período presidencial del mariscal Hindemburg, hasta su muerte o renuncia voluntaria. Los diarios dudaban de que el viejo mariscal aceptase cargo tan difícil de por vida, mientras que la Prensa extremista y los nacionalsocialista abogaban por la inmediata renuncia del Mariscal.

BAUTISTA DE LOYOLA

Rincón Ameno

Noticias con estrambote

ENCONTRO UNA CARTERA CON SIETE MIL DOLARES Y LE GRATIFICARON CON UN CIGARRILLO

Con este título leemos una serie de sucedidos curiosos, relacionados con pérdidas, hallazgos y..., gratificaciones. Se refiere la crónica a hechos en Norteamérica. Uno de ellos, éste:

También en Norteamérica se dan casos de tacañería hacia quien devuelve la cosa encontrada. Un empleado de ferrocarriles del Estado de Nueva Jersey encontró una cartera con siete mil dólares, y le gratificaron con un cigarrillo.

* * *

Devolver es lo obligado,
pero el premio a la honradez
falta la primera vez
que se dé por liquidado.
De este caso relatado
con razón yo me presumo
que la reacción, a lo sumo,
del que el "premio" recibía,
otra en verdad no sería
que salir..., ¡echando humo!

DON RIPIO

CRUCIGRAMA

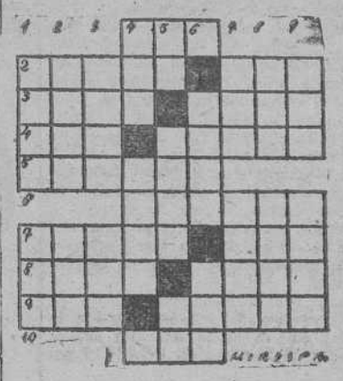

HORIZONTALES: 1.— Licor. 2.— Plazas de toros. Villa de la provincia de León. 3.— Novillo. Región de la Indochina central. 4.— (al revés) Dos. Ciudad de Austria. 5.—Lámina de latón que imita al oro. 6.— Nombre de varón. 7.— Moral. Villa de la provincia de Alicante. 8. Ensenada. Labrad. 9.— Rey de Judá. Dícese de cierto perro. 10.— Nombre de letra.

VERTICALES: 1.— Signos sin valor propio. Período de tiempo. 2.— Hablar con Dios. Yunque de platero. 3.— Batracio. Monte de la isla de Creta. 4.— Lista. Mancha en el cutis. 5.— Forma del pronombre. Bufía. Naipe. 6.— Ciudad de Francia. Cerveza inglesa. 7.— Da en el suelo. Manifestará. 8.— En el gnosticismo, cada uno de los genios creadores, Marcaban. 9.— Rey de Judá. Sentido.

SOLUCION AL ANTERIOR

HORIZONTALES: 1.— Lot. 2.— David. Sam. 3.— Abad. Tila. 4— Mes. Varón. 5— Alomar. 6— Urales 7— Ilusa. Isa. 8.— Rara. Amar. 9. Aro. Brasa. 10— Tea.

VERTICALES: 1.— Dama. Ira. 2— Abel. Lar. 3— Vaso. Uro. 4— Lid. Iusa. 5.— oD. Vara. Be. 6— Tara. Ara. 7— Sir. Lima. 8— Alo Esas. 9— Man. Sara.

"DIJERALES LO MISMO"

Don Juan de Ayala, cazó una grulla y su cocinero la guisó, pero dió una pierna a su mujer. Al servir la mesa dijo Ayala:

—¿Y la otra pierna?

El cocinero, un poco aturdido, repuso:

—Señor, las grullas no tienen más que una pierna.

Días después, Ayala se llevó al cocinero a cazar grullas. Al verlas todas sobre un pie, exclamó:

—Vea vuestra merced si es verdad lo que le dije.

Entonces, don Juan de Ayala arremetió contra su caballo, al tiempo que gritaba Ox, ox...

Las grullas volaron y extendieron sus dos piernas, y Ayala amenazando al cochero le increpó:

—¡Bellaco, mira si tienen dos piernas o una!...

Pero el cocinero, con astucia, replicó:

—¡Cuerpo de Dios, señor! Dijérales "Ox, ox" a la grulla que tenías en el plato y entonces hubiera extendido la otra...

TACTICA

La complicada psicología femenina requiere una especial habilidad en el vendedor. Este tiene que adivinar sus gustos y halagar su vanidad.

Una señora se probaba un vestido sin gran ilusión. El modisto no pretendió entusiasmarla exponiéndole las bellezas del traje. Se limitó a decir:

—Me están dando ganas de no vendérselo a usted.

—¿Por qué? —preguntó intrigada la dama.

—Muy sencillo: porque sus amigas la van a envidiar como usted no tiene idea.

Y si no se lo vende se desmaya ella..., pensando en sus amigas.

MENTIR, NO.

—Con los leones —explica el domador a su hijo— basta darles a entender que no se les tiene miedo.

—Pero yo soy incapaz de mentir papá.

Edesa
- Con horno -
OCUPAN POCO ESPACIO
DELEGACION, Depósito
Vda. de Pedro Fernández e Hijos
Instalaciones eléctricas—Ferrol

Sanatorio de la Merced
Director
Julio Fernández Hernández
MEDICO — CIRUJANO
Partos y enfermedades de la mujer
Consulta: Rúa Villa, 2.º
Horas: De 12 a 2 y de 4 a 6
SANTIAGO Teléfono 1825

CIRUJANO - CALLISTA
Diplomado en Madrid
R. Villar, 27 - 1.º
SANTIAGO
Teléfono, 1578

CONTADORES ELECTRICOS
AEG

MAS DE 60 AÑOS DE EXPERIENCIA
GARANTIZAN SU CALIDAD
AEG IBERICA DE ELECTRICIDAD, S.A.
Y ESTABLECIMIENTOS DEL RAMO

SIEMENS
INDUSTRIA ELECTRICA, S.A.
MOTORES ELECTRICOS
de máxima garantía
para
Industrias y Agricultura

Dr. R. Alsina Gómez-Ulla
CIRUGIA GENERAL
Especialista del aparato digestivo
Rúa Nueva, 16 - 2.º
Teléfonos, 1984 y 1125
SANTIAGO

C. BRIONES
CIRUGIA GENERAL
RAYOS X.
Hórreo, 7-1.º Tel. 2222
Domicilio: Tel. 1266 - SANTIAGO.

Fratelli Grimaldi
Sicula Oceánica, S. A.
GENOVA PALERMO
TRASATLANTICOS
"AURIGA" 20.000 TONS.
"IRPINIA" 22.000 TONS.
Próximas salidas desde La Coruña
18 MAYO - 2 JUNIO - 30 JUNIO
CON DESTINO A LOS PUERTOS DE:
LA GUAYRA (VENEZUELA)
C. TRUJILLO (R. DOMINICANA)
MAGNIFICAS ACOMODACIONES
COCINA ESPAÑOLA PERSONAL ESPAÑOL
INFORMES Y RESERVAS:
OFICINAS: P. Rivera, 3
JOAQUIN PONTE NAYA
La Coruña
Telfs. 1229 - 1230 2721

DR. A. PENSADO
Diplomado de la Universidad de París
OIDOS — NARIZ — GARGANTA
BRONCO ESOFAGOSCOPIA
Hórreo, 24 - 3.º—Teléfono, 1801. — SANTIAGO

SANTOS L. CASADO
Medicina Interna. Rayos X
Dr. TEIJEIRO, 4 - SANTIAGO

FERROL AL DIA

Acuerdos de la Comisión Municipal Permanente

Celebró sesión la Comisión Municipal Permanente bajo la presidencia del alcalde, don Francisco Dopico González, con asistencia de los tenientes de alcalde, don Gonzalo Prego, don Ricardo Nores, don Manuel Iñarra, don Ramón Quinteiro, don José María Montero, don Enrique Guerra y don Joaquín Jordán, secretario accidental e interventor accidental, habiéndose adoptado los siguientes acuerdos:

Aprobar el acta de la sesión anterior y varias cuentas y nómicas de gastos.

Aprobar padrón del impuesto municipal sobre motores y calderas correspondiente al ejercicio de 1956.

—Aprobar la renovación del alquiler del nicho núm. 34 de la serie sexta, a instancia de don Jerónimo Bustamante de la Rocha.

Id. id. del núm. 54 derecha a instancia de don Agustín Gómez.

Aprobar expediente de pensión a favor de doña Josefa Pita Santalla como viuda del que fué carrero de limpieza Francisco Purriños Lorenzo.

Acordar no mostrarse parte en el sumario instruído con motivo de un robo de la reja de hierro en el antiguo Matadero Municipal, sin renunciar no obstante a los derechos que correspondan al Ayuntamiento.

Conceder licencias de obras a favor de los señores siguientes:

A don Lorenzo Ameneiros, para construir una casa de dos plantas en un solar que posee en la carretera Ferrol-Cedeira, lugar de Catabois; a don Luis Basanta, para sustituir un tabique por otro de ladrillo, en la casa número 84 de la calle de F. Saavedra; a don Antonio Gonzalez, para instalar una estanquería en el interior del comercio que tiene establecido en el bajo de la casa núm. 17 de la calle de Primo de Rivera; a don Ange. López, para sustituir la teja del país por teja plana en la casa num. 5 de Villa de los Pinos y construir un gallinero; a don Pedro Pequeño y don Venerando Fraga, para suprimir dos tabiques y hacer otras obras en el bajo de la casa número 200 de Canalejas; a doña Josefa Beceiro, para construir una bodega en el interior de una finca de su propiedad sita en el lugar de Joane; a don Baldomero Gonzalez, para efectuar algunas reparaciones en la casa núm. 22 del lugar de Soto, Figueira; a don José Veras Gómez, para sustituir las galerías actuales de madera, por otras de cemento, así como la barandilla de la escalera, en la casa núm. 57 de la calle de Catabois; a don Román Cenalmor, para desmontar el solar número 1 de la calle de 30 de Agosto y 83 de Espartero; a don Juan Turnes, para sustituir las divisiones del piso primero por otras de rasilla y hacer otras obras en la casa núm. 164 de la calle de C. Sotelo; a doña Veranía Calvo, para hacer obras de mejora interior en la casa núm. 2 de la calle de San Amaro; a don Antonio Allegue, para trasladar el actual despacho y otra dependencia para el fondo del local, en la casa núm. 2 de la calle F. Saavedra.

Acordar la adquisición de un terreno a doña Josefa Rodríguez, sito en el lugar de Tripería, Villar, con destino a regularizar servidumbres de paso motivada por obras de instalación de un depósito elevador de agua.

Aprobar moción de la Comisión de Obras relacionada con el cierre de un camino en el lugar de Tejeras, Caranza, en el sentido de que debe procederse inmediatamente a dejarlo expédito.

Aprobar otra moción de la misma Comisión relacionada con una parcela propiedad de los herederos de Cantó Piñeiro, sita en la plaza de España, denegándose la pretensión de los recurrentes por estimarse no hubo el error que los citados indican en su instancia.

Aprobar asimismo una tercera moción relacionada con el recurso presentado por la Cámara Oficial de la Propiedad Urbana de esta ciudad en relación con la imposición de Contribuciones Especiales a las obras que se realicen para embellecimiento y mejora de las plazas de Marqués de Alborán y de Amboage, por considerarlas inaplicables a los edificios que contornean las plazas aludidas. Se desestima el recurso considerando que la reclamación es extemporánea.

Denegar instancia de doña Elvira Maneiros que interesa licencia para construir una escalera por la parte lateral de la casa de su propiedad, sita en Casal dos Ovos, Villar.

Id. id. de don Emiliano Vázquez, que interesa licencia para instalar dos grapas en la arista de confluencia del pavimento y bordillo, para sujetar el toldo colocado frente al Café-Bar Avenida, en la plaza de España.

Acordar se proceda a la demolición inmediatamente del viejo Matadero y gestionar con la Comercial de Sindicatos la demolición o reconstrucción del edificio ruinoso de su propiedad que existe en el mismo lugar.

Acordar se dé el nombre a las calles del grupo de viviendas construído por la Obra Sindical del Hogar en el lugar de Catabois de los productores muertos heroicamente en la gesta del glorioso "Baleares", dando cuenta al Ministerio de la Gobernación.

Acordar la adquisición de una parcela triangular de 72 metros cuadrados situada en la calle B del Ensanche, inmediata a otra de propiedad municipal, al objeto de regularizar el solar.

Aprobar la adquisición al fotógrafo don Manuel Ferrol de una colección de fotografías referentes a la ciudad.

Dada cuenta de solicitudes presentadas para cubrir la plaza de Interventor de Fondos de este Ayuntamiento, se acordó remitir a la Dirección General de Administración Local relación de los solicitantes por el orden de preferencia.

Darse por enterada del importe de la recaudación de arbitrios durante la semana del 18 al 24 del mes actual, que alcanzó la suma de 157.697'15 pesetas.

Otras noticias

TOMA DE MANDO

Ayer tomó posesión del mando de la Primera Flotilla de destructores, el capitán de navío don Pedro Núñez Iglesias.

Le hizo entrega el capitán de navío don Daniel Novás Torrente, que a su vez se posesionó de la Jefatura de Armamentos del Arsenal.

Con este motivo, el señor Novás Torrente, ofreció una copa de vino español, en el Club Náutico.

SOCIEDAD FILARMONICA FERROLAÑA

Como ya sabían nuestros lectores, el próximo miércoles actuará en concierto organizado por esta Sociedad el extraordinario pianista español Esteban Sánchez Herrero. Las invitaciones pueden recogerse en la taquilla del Teatro Jofre el día 1 de mayo, de siete y media a nueve de la noche y el día del concierto a partir de las cuatro de la tarde previa la presentación del recibo del mes en curso.

Una lámpara de adorno
Muchos modelos, de las últimas novedades, en
Casa SIGMA, Sagasta, 14 y 16
FERROL

AYUDANTE DEL CONTRALMIRANTE MOLINS

Ha sido nombrado ayudante personal del contralmirante don Alejandro Molins Soto, comandante general del Arsenal del Ferrol del Caudillo, el capitán de Infantería de Marina, don Argimiro Alegue Regueiro, que cesa en el Tercio Norte.

Una nevera para su hogar
muchos modelos en
Casa SIGMA, Sagasta, 14 y 16
FERROL

EL GOBERNADOR CIVIL DE LA PROVINCIA

Ayer estuvo en esta ciudad el gobernador civil de la provincia, don Cristóbal Graciá Martínez. La primera autoridad civil provincial cumplimentó al almirante Regalado Rodríguez, en el palacio de la Capitanía General del Departamento.

Enceradoras-aspiradores
Casa SIGMA, Sagasta, 14 y 16
FERROL

CUMPLEAÑOS DE D. GUILLERMO W. MARTIN

Ayer cumplió la respetable edad de 90 años nuestro distinguido amigo don Guillermo W. Martín.

El señor Martín conserva la plena posesión de sus facultades físicas e intelectuales. No hace mucho en estas mismas páginas de EL CORREO GALLEGO han aparecido sustanciosos comentarios suyos sobre problemas vitales para nuestra ciudad, en el cual él ha dedicado su devoción.

Su larga vida (que Dios quiera se prolongue muchos años) le ha permitido conocer hechos cuya memoria guarda fielmente. Fué uno de los propulsores del ciclismo en Galicia y él mismo ha tomado parte en la época lejana de su juventud en pruebas y competiciones que tuvieron gran resonancia.

D. Guillermo W. Martín ha recibido con el motivo expuesto numerosas felicitaciones, todas muy sinceras.

Nosotros que tenemos en este periódico pruebas de afecto del venerable anciano nos unimos a estos deseos con viva emoción.

Carbones CENALMOR S.R.C.
VENDEDORES EXCLUSIVOS DE
"CEMENTO ARNO"
Fabricado por la Sociedad Metalúrgica DURO-FELGUERA
Paseo de la Marina, 6-1; Teléfonos, 2030 y 2430
EL FERROL DEL CAUDILLO

Lavadoras eléctricas
AGNI
PLAZOS Y CONTADO
Solicite sin compromiso una prueba.
RIOS
Rúa Villar, 70
SANTIAGO

Reparadores, Blanqueadores, Cremas, Tintes, Renovadores para el ante. En las mejores marcas le ofrece el Almacén de Curtidos de
CANDIDO RICO
La mejor cera para los suelos, Gamuzas, Bayetas, Bolsas para el mercado, Limplametales, Carteras para el colegio, etcétera, etcétera.
Concepción Arenal, núm. 21. El Ferrol del Caudillo.

Gonzalo Pintos Pena
Médico Cirujano del Hospital
RAYOS X
Conga, 3.—Teléfono, 1299
SANTIAGO

MUEBLES "Maíz"
Muebles de alta calidad y estilo
Distinción y elegancia en sus líneas
Instalaciones de Oficinas.
Carpintería Artística
Véanse y compárense nuestras instalaciones
Talleres y Oficinas: Curros Enríquez
Teléfono 2041
SANTIAGO

CARTELERA DE ESPECTACULOS

CAPITOL
HOY
SENSACIONAL ESTRENO
Gardenia azul
Las notas de una bella melodía fueron el preludio de aquel crimen perfecto
Por
ANNE BAXTER
Y
RICHARD CONTE
Funciones: A las 3-30, 6, 8 y 11
(Autorizada mayores 16 años)

Cinema
HOY
A las 4, 6, 8 y 11 noche
¡ESTRENO DE EMOCION!

¡¡SENSACIONAL EXITO!!
(Menores)

RENA
HOY
A las 6, 8 y 11
La 20th CENTURY FOX presenta la mejor y divertida comedia de su larga producción
Soria de día, coqueta de noche
(Tecnicolor)
Una bella historia de amor, amenizada con los más deliciosos equívocos
Interpretado por la mejor pareja de Hollywood:
LORETTA YOUNG
Y
JOSEPH COTTEN
(Autorizada mayores)
A la 3-30: GRAN INFANTIL "ORO EN EL DESIERTO"

Cine MADRID-PARIS
HOY
A las 6, 8 y 11
METRO presenta la maravillosa revista musical en deslumbrante TECNICOLOR
Cantando bajo la lluvia
Un derroche de luz colorido y música
Con
GENE KELLY
DONALD O'CONOR
DEBBIE REYNOLDS
A las 4: GRAN INFANTIL
(Mayores)

AVENIDA
HOY
5-15 — 7-45 y 10-45
ESTRENO
de la emocionante producción de aventuras, en
TECNICOLOR
RUMBO A JAVA
(Tolerada menores)
Con
FRED Mc. MURRAY
VERA RALSTON
VICTOR Mc. LAGLEN
Complementos:
NOTICIARIO NO-DO
Y
"MAR DE AROSA"

Callao
HOY
(3-30, 5-30 y 8 numeradas) y 11
¡¡SENSACIONAL REESTRENO!!
EN TECNICOLOR
Porque eres mía
(Apta para todos los públicos)
MARIO LANZA
DORETTA MARROW
Completa el programa:
NO-DO 693-B

JOFRE
HOY
Un acontecimiento cinematográfico
Estrella de la India
COLOR POR TECNICOLOR
Interpretada por
CORNELL WILDE
JEAN WALLACE
Y
HERBERT LOM
Una aventura vibrante y arrebatadora
(Tolerada menores)
NOTICIARIO NO-DO 693-A
Funciones a las 3, 5-15, 7-45 y 10-45

AHORA SE ABONAN LOS PRADOS CON ESCORIAS THOMAS
Si no las encuentra en su proveedor habitual, pídalas a DROGUERIA CENTRAL.—Montero Ríos, 12, SANTIAGO DE COMPOSTELA.—Dolores, 67, EL FERROL DEL CAUDILLO.—Reina, 10, LUGO.—Transv., de la Estación, ORENSE.

LABACOLLA
AEROPUERTO CENTRAL de GALICIA

Movimiento aéreo comercial de carga y pasaje

Servicios de "IBERIA"

HORARIOS DE LA COMPAÑIA "IBERIA"

LLEGADAS DE MADRID
Lunes, miércoles, viernes y domingos, a la 1'45

SALIDAS PARA MADRID
Lunes, miércoles, viernes y domingos, a las 2'30.

Servicios de "AVIACO"

SERVICIOS DE "AVIACION Y COMERCIO" DESDE EL 22 DE ABRIL AL 6 DE OCTUBRE DE 1956

SALIDAS: Martes, Jueves y Sábados:

SANTIAGO - Madrid - Barcelona ... (Servicio de Cuatrimotor)	12'45 horas.
SANTIAGO - Oviedo - Bilbao - Zaragoza - Barcelona - Palma Mallorca ...	15'15 horas

LLEGADAS: Martes, Jueves y Sábados.

Barcelona - Madrid - SANTIAGO ... (Servicio de Cuatrimotor)	14'15 horas.
Palma Mallorca - Barcelona - Zaragoza - Bilbao - Oviedo - SANTIAGO ...	14'15 horas.

Noticiario del Aeropuerto

Ayer, a las doce, procedente de Madrid, hizo su entrada el avión "Apóstol Santiago", cuatrimotor Bloch Laufuedc de la Compañía Aviaco, con 29 pasajeros a bordo. Este avión, emprendió vuelo a la una, rumbo a su anterior procedencia con 14 pasajeros.

Aceptada la dimisión del Ministro argentino del Interior

BUENOS AIRES, 28.— El Presidente Aramburu ha aceptado oficialmente la dimisión del Ministro del Interior Eduardo Buso, estando pendiente ahora de resolución del tribunal de Honor.

El Tribunal de Honor designado por el Presidente argentino está formado por Horacio Thedy, del partido Demócarta Progresista, Américo Ghioldi, socialista, Rodolfo Martínez cristianodemócrata, Ricardo Balbin, radical y Conrado Etchebarne, conservador.—Efe.

LOS SOCIALISTAS NIPONES CONTRARIOS A LA APROBACION DE UNA LEY ELECTORAL EN LA DIETA NACIONAL

TOKIO, 28.

Los socialistas han presentado varias mociones de no confianza en su lucha contra la aprobación de una nueva ley electoral en la Dieta Nacional. Primeramente los socialistas intentaron impedir el acceso al salón de sesiones a los miembros del partido liberal-demócrata. Y después se entablaron luchas tanto en el seno de la comisión como en el salón de sesiones.

En una de estas peleas el presidente de la Comisión perdió las gafas y un socialista se quejó de que le habían dado una patada, un liberal-demócrata, de haber recibido una bofetada.—Efe.

RAPASKI, NOMBRADO MINISTRO DE ASUNTOS EXTERIORES DE POLONIA

LONDRES, 28.— Noticias de Varsovia dan cuenta de que han sido nombrado nuevo ministro de Asuntos Exteriores polaco Adam Rapaski, que fué ministro de Educación sucede en el cargo a Stanislaw Skrazes quie se cree será designado secretario del Consejo de Estado. Efe.

NUEVO PROYECTIL DEL EJERCITO Y LA ARMADA DE LOS ESTADOS UNIDOS

FORT KNOX, 28.— El secretario del Ejército Wilber Brucker ha declarado que el Ejército y la Armada están realizando progresos de importancia en el desarrollo conjunto de un proyectil. Añadió que el llamado proyectil dirigido intermedio ha sido bautizado con el nombre de "Júpiter" y esta en desarrollo en el arsenal de Huntsville, Alabama. Efe.

VENTA DE PISOS LLAVE EN MANO
Pisos reciente construcción en la Avenida de Coimbra (Estila) llave en mano, con seis habitaciones, cocina, cuarto de baño y cuarto de aseo, se venden a plazos de acuerdo con las siguientes condiciones:
1.ª OFERTA: Entrega inicial, 25.000 pesetas; cuota periódica, 825 pesetas mensuales durante 25 años.
2.ª OFERTA: Entrega inicial 40.000 pesetas; cuota periódica 740 pesetas mensuales durante 25 años.
INMOBILIARIA GALLEGA, S. A., 4vda. de Coimbra, 1.

SANATORIO
PROFESOR
Villar Iglesias
Cirugía, del Riñón
Vejiga y Próstata
Teléfono 1304
General Pardiñas 9
SANTIAGO DE COMPOSTELA

M. de Acosta
MEDICO CIRUJANO
Partos y enfermedades de la mujer
Altamira, 3.—Teléfono, 1200
Santiago de Compostela

Academia de Corte y Confección Durán de González
El sistema más nuevo y elegante. No tiene rival. El éxito de sus alumnas acredita su popularidad
Plaza de las Angustias, 99-1.º
FERROL

En mayo, pruebas nucleares en el Pacífico

BOMBA H

HONOLULU, 28.—Las pruebas nucleares en el Océano Pacífico correspondientes al año 1956, empezarán probablemente a principios del próximo mes de mayo con la explosión de una bomba de hidrógeno arrojada desde el aire, a una altura de 3.300 metros sobre el nivel del mar, cerca de Bikini.

Será la primera explosión "pública" de una bomba de hidrógeno y se espera que su potencia sea de varios millones de toneladas de trinotrotolueno.

En fuentes informadas se dice que el arma se cree será arrojada desde un bombardero internacional B-52.—Efe.

Homenaje de adhesión al GENERALISIMO FRANCO

(VIENE DE PRIMERA PAGINA)

Caudillo y doña Carmen Polo de Franco a la plaza de San Fernando, en la que se encontraba una gran multitud que acogió su presencia con entusiastas aplausos y gritos de ¡¡Franco!!, ¡¡Franco!! Después de revistar a la compañía de Infantería que, con bandera y música le rindió honores, el Generalísimo y su esposa fueron recibidos en el pórtico de las Casas Consistoriales por la Corporación Municipal en pleno, ministros, autoridades y otras personalidades. El alcalde entregó un hermoso ramo de flores a la esposa de Su Excelencia, y la Banda Municipal, situada en el vestíbulo, interpretó el Himno Nacional a la entrada del Caudillo en el edificio, que aparecía exornado e iluminado. En los vestíbulos y galerías superiores daban guardia miembros del Regimiento de la Guardia de Su Excelencia con alabardas, y en las escaleras la Guardia Municipal en traje de gala.

La cena se celebró en el Salón Colón, que aparecía igualmente exornado. Ocuparon la presidencia Su Excelencia el Jefe del Estado y su esposa. A la izquierda del Caudillo tomaron asiento la marquesa del Contadero; ministros de Hacienda y de Educación Nacional; señora de Sáenz de Buruaga; Ministro de Industria; señora de Ortí; Capitán General del Departamento Marítimo de Cádiz; señora de Franco Salgado; Gobernador Civil; marquesa de Sotohermoso; director general de la Guardia Civil; señora de Ramos Izquierdo, y el presidente de la Audiencia. A la derecha de doña Carmen Polo de Franco se sentaron el Alcalde; señora de Gómez de Llano; Ministro de Obras Públicas; señora de Planell; Ministro de Agricultura; señora de Abárzuza; Capitán General de la Segunda Región; señora de Martín Alonso; general jefe de la Región Aérea del Estrecho; marquesa de Huétor de Santillán; presidente de la Diputación Provincial; señora de González Mariño; jefe de la Casa Militar; señora de Hernández Díaz, y segundo jefe de la Casa Civil. En el lado opuesto de la mesa presidencial y en otros lugares, se situaron los directores generales que se encuentran en Sevilla, el resto de las autoridades sevillanas y miembros de la Corporación Municipal. La cena fué amenizada por la banda de música.

Al retirarse Su Excelencia el Jefe del Estado del Ayuntamiento la multitud, que continuaba estacionada en la plaza de San Fernando, reanudó sus vítores y aplausos. El Generalísimo fué objeto también de grandes demostraciones de entusiasmo a su paso por las calles de la ciudad, hasta el Alcázar. — Cifra.

DISCURSO DEL CAUDILLO

EL MUNDO VIVE UNA ERA NUEVA. TENEMOS QUE ACOSTUMBRARNOS A PRESCINDIR DE LOS CONCEPTOS VIEJOS PARA PASAR A NUTRIRNOS YA DE CONCEPTOS NUEVOS

HEMOS ALCANZADO EL REFUERZO DE NUESTRA ECONOMIA EN LA MEDIDA QUE ESTO ES POSIBLE Y HEMOS CON ELLO DE ACELERAR EL PROCESO DE NUESTRA RECONSTITUCION INTERNA Y DE NUESTRO PROGRESO ECONOMICO

LA PAZ Y EL ORDEN EN EL NORTE DE AFRICA, ES VITAL PARA TODO EL OCCIDENTE, COMO LA SUERTE DEL OCCIDENTE ES VITAL PARA EL NORTE AFRICANO

(VIENE DE PRIMERA PAGINA)

tud por el servicio de la Patria, aquello que nuestras ordenanzas tan perfectamente acusan cuando se refieren a los que hablan pocas veces de la obligación militar. Esto explica que al encontrarme de nuevo entre vosotros os haga partícipes de estas inquietudes.

Las naciones no pueden vivir al día, tienen que prever su futuro. Lo mismo que en los campamentos nuestras inquietudes miraban siempre al mañana y no hacia atrás, así en estos momentos tenemos que hacer. Detrás dejamos una estela de gloria, los años de Cruzada, los sublimes sacrificios, de nuestra legión de héroes y de mártires. Ellos nos estimulan y empujan a mirar hacia adelante y para ellos hemos de cuidarnos de analizar cual es la situación general.

EL MUNDO VIVE UNA ERA NUEVA

Lo primero que se nos presenta es que nos encontramos en un cambio de era. El mundo vive una era nueva. Tenemos que acostumbrarnos a prescindir de los conceptos viejos para pasar a nutrirnos ya de conceptos nuevos. Ya no podemos mirar los Ejércitos como hace veinte años. Hoy las guerras son universales, y en ellas se enfrentan dos bandos de naciones. Ya no son posibles las guerras entre dos naciones, pues los conflictos se deben entre grupos de naciones. Y si contemplamos la situación particular de estos momentos, vemos que existe una amenaza real, una amenaza efectiva, una amenaza universalmente reconocida: La amenaza soviética que persigue la destrucción de una civilización para imponer su esclavitud. Y esto no es una cosa retórica ni propagandística, porque tenemos la prueba en los sitios en donde pisó el comunismo, donde la Rusia Soviética ha puesto su pie; la tenemos en los países de Europa que sufren esclavitud en los campos de concentración o en las fosas de Katin. Por donde quiera que el comunismo pasa marcha con el la destrucción, la extirpación de todo valor espiritual o moral, el aniquilamiento de una civilización en aras del imperialismo soviético.

Por lo tanto, reconocido universalmente el comunismo soviético, la necesidad de unirse y prepararse para defenderse de él se impone como primer objetivo. Ante esta realidad los pueblos tratan de sumar sus efectivos, adelantar su técnica, proseguir la carrera de los armamentos, esperando que va a ser por el sistema táctico del encuentro bélico como va a decidirse esta batalla; y, sin embargo, la maquinación y la malicia soviéticas no creo dejen el azar de un encuentro su victoria o su derrota; la buscan en la subversión interna de los pueblos, en destruirlos interiormente, en minar su moral, teniendo dispuestas las quintas columnas el el interior de ellos, y en que la batalla final, el último encuentro, se realizará cuando tengan segura la victoria.

Esto es lo que a Europa y al mundo amenaza. Hay primero, pues, que prepararse internamente si queremos defendernos del exterior. Este es el gran problema que presenta a las naciones la amenaza soviética. Para contrarrestar y responder a aquellos peligros tienen que estar preparadas las naciones y los ejércitos.

NECESIDAD DE LA UNIDAD, Y ALTO ESPIRITU DEL PUEBLO

Hoy los ejércitos no son una parte distinta de la nación; hoy los ejércitos constituyen la columna vertebral de la Patria, al que se unen luego los tendones y los nervios del cuerpo nacional, donde se acogen e integran todas las fuerzas de una nación. Y si esas fuerzas estuvieran corrompidas, si esas fuerzas no estuvieran sanas, o no poseyeran buen espíritu, contaminarían a las demás y pondrían en peligro el cuerpo entero de la Patria. He aquí la necesidad de la unidad y alto espíritu del pueblo.

Pero fuertes en nosotros mismos, no podemos considerarnos aisladamente; tenemos que considerarnos un sumando de una futura suma, sumando del grupo de naciones que hayan de oponerse a esa ofensiva o a esa subversión, y hemos de pensar que debemos de unirnos a otros sumandos. Esto fué lo que persiguió la política de nuestro acercamiento y acuerdo con Norteamérica. Hoy no pueden los pueblos defenderse aisladamente, necesitan de los otros pueblos y, de acuerdo con ellos, repartirse los papeles que a cada uno corresponda desempeñar. Y si hemos de entendernos con otras naciones, lo hacemos a través de las más capaces y poderosas. (Grandes aplausos).

Esto nos impone por nuestra parte obligaciones. Muchos quizás os preguntéis: ¿Qué obtenemos de los acuerdos con Norteamérica? Y yo os digo: hemos logrado una solidaridad ante los peligros que pueden acercarse a nuestra Patria, en que tendríamos como aliada a la nación más poderosa del universo. Estamos logrando un considerable avance técnico en aquellas disciplinas en que estábamos nosotros más atrasados. Tenemos el entrenamiento de nuestros hombres para la batalla aérea, la cobertura de nuestro territorio con una red de acceso moderna que no estábamos en condiciones de montar por nosotros mismos; hemos alcanzado el refuerzo de nuestra economía en la medida que esto es posible y hemos con ello de acelerar el proceso de nuestra reconstitución interna y de nuestro progreso económico.

ACTOS DE LA FUTURA GUERRA

En la futura guerra se vislumbran tres actos: el primero el de la lucha atómica, la batalla de aniquilamiento por la bomba atómica. Aunque en potencia garantice la paz, la conciencia del mundo se subleva ante la barbarie que representa el empleo de las armas atómicas. Esas armas atómicas son una incógnita, aunque los pueblos se preparen para su empleo. Se emplearán o no se emplearán. Surgieron en otras épocas armas potentes y terribles, como los gases, y, sin embargo, en la última contienda los gases no se emplearon. Y no lo fueron ante el temor de las represalias. Este primer acto se escapa de nuestra esfera de acción y queda en manos de aquellas naciones poderosas por su táctica y por su economía, que pueden permitirse el lujo de los armamentos atómicos, gastando en ellos miles de millones, y que quiera Dios no lleguen jamás a emplearse.

El segundo acto es el académico, el de las fuerzas clásicas, el de los elementos de los ejércitos hasta hoy conocidos con las mejoras que la técnica cree. Y para esta batalla se necesita también estar preparados. También aquí ha habido una honda revolución. Ya la poetncia no se mide por un explosivo atacado en un tubo, representado por el cañón; la guerra será la cantidad de explosivos que los aviones puedan lanzar; la de los cohetes que puedan ponerse en el campo de batalla; la cantidad de armas atómicas que puedan jugar y la cantidad de medios de destrucción que a través de los distintos artificios, se puedan lanzar sobre un enemigo. Por lo tanto, esto nos exige un esfuerzo mayor de nuestra técnica, una transformación de nuestros conceptos; un trabajo de laboratorio y gabinete de nuestros especialistas, para resolver todos los problemas que los medios modernos representan. Mas en esta lucha clasica, existe también un episodio último, que es la posesión del terreno. Y la posesión del terreno nos plantea el hecho de la nueva Infantería. Y nosotros, que hemos tenido un espíritu táctico, que hemos tenido una escuela de mando maravillosa en nuestras campañas de Marruecos de hace treinta años, que hemos vivido al día la táctica en nuestras escuelas y en nuestros regimientos, somos los que mejor podemos contestar a esto. Los ejércitos y la Infantería llegaron al final de la otra guerra y continúan sobrecargados con el peso de cosas que les sirven para muy poco. La Infantería es la fuerza de choque y lo demás le sobra; son sus armas de choque cortas y ligeras las que pesan; los fusiles pasan, como los cañones, a la historia. Son las armas pequeñas, automáticas, las que deciden la batalla en los últimos momentos. Tan no sirven ya aquellas fuerzas, como se vió en la última contienda, cuando la necesidad hizo crear unas nuevas fuerzas que se llamaron comandos. Comandos, que son realmente la pura Infantería. ¿En qué se diferencia un comando de una típica fuerza de Infantería? ¿Es que una fuerza de Infantería va a pensar que va a ir a pie dando saltos de cuatro kilómetros por hora, para chocar con el enemigo en los tiempos de los medios mecánicos, de los aviones y de los tanques? No. La fuerza de la Infantería hay que hacerla precisamente ligera, hay que aumentarla con potencia y hay que mantenerla en condiciones de que pueda utilizarse en todos los momentos como "comandos", como paracaidistas, como acompañamiento de tanques; o trasladarse en camiones o en barcos para hacer operaciones en los ríos, o desembarcos en las costas.

Una Infantería dotada de los medios técnicos modernos, con armas ligeras, debe rechazar las armas pesadas, que le sirven de poco, sólo bazookas, morteros, fusiles ametralladores, y mosquetones automáticos, con los que les sobra para dominar todas las situaciones, es decir, un concepto más ligero y un concepto más práctico.

Y nos falta todavía el tercer acto. Hoy las guerras se pierden totalmente y para generaciones, y por ello no se puede perder la guerra. Cobra todo su valor el gran recurso de la insurrección armada. Y los armas de la insurrección son las armas de la Infantería, el aprovechamiento del terreno, las zonas montañosas y el espíritu de resistencia de un país.

Así es como tenemos que ver la evolución de nuestros Ejércitos. Pero no sólo hay peligros de orden exterior, sino de orden interior. Y si éstos, razonablemente, no deben existir en nuestra Patria, porque gracias a Dios, los hemos desterrado con la fe y la unidad existentes, no podemos asegurar que no vuelvan a pasar a través de las fronteras, como ya otra vez ocurrió. Pero exteriormente, consta la posibilidad de otros problemas como son los de la subversión interna en otros pueblos de nuestra área geográfica. Es decir, lo que no sucede en nuestro territorio puede suceder en otros países. Y como hoy somos solidarios en la suerte, lo que suceda en este orden dentro de los pueblos, naturalmente nos afecta, y no podríamos negarles nuestro concurso y ayuda si la situación lo demandase.

EL NORTE DE AFRICA, ESPALDA DE EUROPA

En esta nuestra área geográfica, también está comprendido el Norte de Africa. Ese Norte de Africa constituye la espalda de Europa. La paz y el orden en el Norte de Africa, es vital para todo el Occidente, como la suerte del Occidente es vital para el Norte africano; porque, quiéranlo o no algunos, forma parte de él. Por lo tanto, esto debe llevarnos a ayudar lealmente a los pueblos del Norte de Africa, a consolidar su independencia y a asegurar su paz y su progreso.

Nuestra actitud no es en esto nueva. Cuando recibimos la misión de pacificar el Norte de Marruecos, España venía defendiendo en todos los momentos el "statu quo" de Marruecos, su independencia y la soberanía del Sultán. Por la incapacidad de nuestra política exterior en las lides internacionales, tuvimos que optar entre dejar que sentase sus plantas otra nación en el Norte de Africa, frente a nuestras costas, o aceptar la obligación y sacrificio derivados de la pacificación de aquellos territorios que se nos ofrecían. A España se la acorraló, y pese a su vecindad y hermandad con el pueblo marroquí, se le redujo su influencia al hueso de Marruecos, a una costa inhóspita, a unos terrenos montañosos, duros, áridos; pero a pesar de todo, España lo aceptó en cumplimiento de su deber aunque se la dejó apartada de la colaboración con el resto de Marruecos, en los territorios secos, sin la relación comercial con todo lo que podía tener un valor de amistad o relación.

Después de treinta años de paz ha surgido un hecho real, un sentimiento natural del pueblo, que acelera el proceso de la independencia marroquí, sentimiento real de ese pueblo que tarde o temprano acabaría por producirse.

INDEPENDENCIA E "INTERDEPENDENCIA" DE MARRUECOS

Cuando nosotros recibimos aquel encargo, recibimos una misión temporal: pacificar un territorio y someterlo a la autoridad legítima del Sultán. Sometido aquel territorio, lo pacificamos y nos dispusimos a capacitar al pueblo para su gobierno, y esperábamos en pocos años alcanzar su unidad e independencia. Torpezas ajenas a nosotros y que nosotros previnimos, aceleraron ese proceso de independencia, que otros pretenden adulterar con la "interdependencia", cuando la "interdependencia", era precisamente el Protectorado. El Protectorado se definía así: unidad de Marruecos, soberanía del Sultán e interdependencia de las naciones protectoras.

Los acontecimientos de todos conocidos, aceleraron este proceso natural; hubiera sido de desear que hubiésemos podido entregarlo con una capacitación más perfecta con el pueblo marroquí más en sazón. Pero se trata de una realidad y esa realidad tenemos la obligación de servirla. De que los lazos que nos unieron al pueblo marroquí en treinta años de paz ininterrumpida, se estrechen más con nuestra noble conducta y que en este trance siempre difícil para las naciones, de la vuelta a la independencia, les ayudemos, para que la paz, el orden y el progreso reinen en aquellos territorios.

ESTA ES LA TAREA VUESTRA Y NUESTRA

Esto es un esbozo del panorama general que se nos ofrece y para eso tenemos que preparar nuestras fuerzas y nuestros medios, para así responder en todo momento a las inquietudes de la situación. Y esta es la tarea vuestra y nuestra: el perfeccionar nuestros Ejércitos, para que respondan a todas las situaciones que puedan presentarse; a defender nuestra paz interna y a respaldar nuestra política en el exterior. Lo que practicamos tantos años y lo que seguiremos practicando.

Muchas gracias a todos por vuestra leal adhesión y el recuerdo más expresivo a nuestros muertos y a nuestros caídos, en especial al heroico general Moscardó, honra de nuestro Ejército, que fué Capitán General de esta Región Militar, y a todos los camaradas y compañeros presentes en nuestro afán.

¡¡Arriba España!! ¡¡Viva España!!

Lo predice un doctor norteamericano

Dentro de cuatro años se practicarán operaciones de trasplante de corazón

OUSVILLE (Kentucky, EE. UU.), 28.—El doctor Hugh Lynnk, ha predicho que en un futuro próximo se podrán practicar operaciones de trasplante de corazón.

Manifestó ante la Asociación Cardiológica de Louisville que tal operación podrá ser practicada con éxito, "dentro de los tres o cuatro años próximos".—Efe.

Ha fallecido el Dr. Pittaluga

LA HABANA, 28. — Ha fallecido el médico español don Gustavo Pittaluga, a los ochenta años de edad, en el Hospital Universitario. Residía en Cuba desde hace años, dedicado a su profesión médica. Ultimamente trabajaba en varios libros sobre su especialidad médica de Hematología y Parasitología. — Efe.

Sociedad

VIAJES

De Santiago ha salido para Muros don José Calo Sierra.

—De Brión ha llegado a Santiago don Jesús Blanco Bouillón.

—De Madrid han llegado a Santiago, en avión, don Antonio Formoso, don Pedro Campalo, don José y doña Socorro Pérez, don Manuel Fernández, doña Rosario Guillén, don Hermenegildo y don Julio Lanvec, don Zoilo López, don Luis Villaverde, doña Marisa Movellán, don Celestino Alimón, doña Concepción Cerceira, don Godofredo Borondo, don Rafael Penagos, doña Marisa Conioni, don Juan Pérez, don Luis Carulla, don Claudio Jorba, don Luis Maurela, don Andrés Puig, don Antonio García, don José Martínez, don Luis García, doña Isabel Real, don Jorge Parenti, doña María Pérez y don Teodoro Fanego.

...por su porte, por su distinción, denotaba fácilmente que su inmejorable calidad del traje, era de las PAÑERIAS...

—De Santiago han salido, en avión, para Madrid, doña María Isabel González, don Pedro Heredia García, don Manuel Facal Muñiz, don Vicente Alonso, doña Concepción María, don Luis Puig, don Manuel Vázquez Pardo, don Alejandro Tejero y don Bernardo Navarro.

—Y para Barcelona, vía Madrid, don Manuel Alvarez González, doña María Peschous, don Alberto Zurcher, Mr. Kreber y Mr. Berdez.

...un paño de lana, como jamás se había visto, una calidad sin comparación, adquirido en LAS PAÑERIAS...

—De Cartagena llegó al Ferrol el Agregado de Náutica, don Antonio Verdera Rivas.

NAALICIOS

En el Sanatorio del Carmen, en Ferrol, dió a luz un niño, la señora del teniente de Máquinas de la Armada, don Juan González Casal, ella María del Carmen Gil de Bernabé.

Les felicitamos por el nacimiento del primogénito, así como a los abuelos.

BODA EN PUENTECESURES

En la iglesia de San Julián de Puentecesures se ha celebrado ayer el enlace matrimonial de la bellísima señorita María Rosa Sierra Domínguez, con el joven industrial maderero don Antonio Bouzas Ferreiro. La novia lucía un modelo de Fath en raso natural con velo de tul ilusión y diadema de azahar; el novio vestía de rigurosa etiqueta.

Bendijo la sagrada unión el párroco de Puentecesures y director de la Casa de Ejercicios Espirituales de Santiago, don Maximino Cancela Cancela, quien pronunció una hermosa plática y dijo después la misa de velaciones.

Actuaron de padrinos, la madre del novio, doña María Esperanza Ferreiro de Bouzas y el padre de la novia don Salvador Sierra Domínguez. Representó a la Ley el abogado del Estado, don Vicente Sierra Martínez, y firmaron el acta matrimonial, por parte de la novia sus tíos don Manuel, don Francisco y don Carlos Domínguez Sierra, don Ramón Pazos Jiménez, don Víctor García Lozano y don Antonio Sierra nitrot Araujo y don José Alvarez García.

Domínguez. Por parte del novio, su hermano don José Bouzas Ferreiro, don Lino y don Manuel Lema Lobato, don Jesús Rodríguez García, don Antonio Ferreiro Pego, don Manuel Ca-

Los invitados a la boda, más de trescientos, fueron espléndidamente obsequiados por los padres de la novia con un lunch en el Hotel Compostela de Santiago.

Los novios, a los cuales deseamos eterna felicidad, salieron en viaje de luna de miel por España, Italia y Francia.

* * *

ESTAMPADOS

Nuevos dibujos y estilos son los que aparecen en esta temporada. De ellos presenta

ALMACENES OLMEDO

una brillante colección de las creaciones mejor logradas por los más importantes interpretadores de la Moda.

Además, las elegantes enaguas CAN-CAN que juntamente con las medias VIVECA, exclusiva de

ALMACENES OLMEDO

serán accesorios indispensables en la Moda de esta temporada.

ALMACENES OLMEDO

Toral, 3 — SANTIAGO

Sepelio de don José María Lamamié de Clairac

SALAMANCA, 28. — Se ha verificado esta tarde el entierro de don José María Lamamié de Clairac, al que asistieron numerosas personas de todas las clases sociales de la ciudad.

El féretro era llevado a hombros por us amigos y servidores y formaban en el cortejo, además del clero parroquial y de los miembros masculinos y femeninos de la Sacramental de San Martín y de la Orden Tercera de San Francisco, de las que el finado era miembro activo, los PP. del Noviciado de Jesuítas de Salamanca y otras representaciones religiosas.

En la presidencia figuraban sus hijos y el ex-diputado tradicionalista señor Samaniego, así como otros parientes y allegados. En la casa mortuoria se han recibido numerosos testimonios de pésame de toda España.—Cifra.

Alto funcionario de la ONU, a España

GINEBRA, 28 — Un alto funcionario de las Naciones Unidas va a visitar España, Portugal e Irlanda, nuevos miembros de la ONU. Se trata del secretario ejecutivo de la comisión económica para Europa, Gunnar Myrdal, que ha salido para la Península Ibérica.

Gunnar Myrdal, que en la capital italiana celebrará consultas con la F. A. O., saldrá el domingo por la tarde para Lisboa, en avión, y llegará a la capital portuguesa a las 21,05 —hora española— Myrdal y su ayudante especial Melvin Fagen, estarán tres días en Portugal y tratarán de problemas económicos de especial interés para la nación lusitana.

El miércoles, Gunnar Myrdal y su colaborador, saldrán por ferrocarril para Madrid, donde llegarán a las 8,30 del jueves, en visita de tres días a España. El día 8 embarcará Myrdal en Algeciras en el "Constitution", rumbo a Nueva York, donde llevará a cabo una misión especial en la sede de la ONU. En su viaje de regreso a Ginebra, a primeros de junio, se detendrá en Dublín y visitará con carácter oficial Irlanda.—Efe.

Anúnciese en EL CORREO GALLEGO

Torneo de ajedrez Casino de La Coruña - Protectora de Santiago

Ayer, a las siete de la tarde, en los salones de la veterana Sociedad Unión Protectora de Artesanos, dió comienzo un torneo de ajedrez entre el Casino de La Coruña y la peña de ajedrez de la benéfica entidad.

Al colocarse en sus respectivos sitios los contendientes de ambas Sociedades para dar comienzo este pugilato, el presidente de la Protectora pronunció unas palabras de bienvenida, agradeciendo que la peña de ajedrez del Casino de La Coruña eligiera como marco a Compostela y en especial a la Protectora de Artesanos.

A continuación contesta al señor Folgar Lema el presidente de la Peña de Ajedrez del Casino de La Coruña, cónsul de la Argentina en la capital, agradeciendo que la Protectora sea la Sociedad compostelana que ponga en juego una copa en este difícil deporte que será disputada en esta jornada de hoy. Los coruñeses, añadió, vienen a Santiago no con el afán de triunfo, vienen a compartir con esta querida ciudad y la Protectora de Artesanos el cariño y la hermandad que nos une.

Los dos presidentes fueron muy aplaudidos.

TRES VICTORIAS CORUÑESAS Y DOS TABLAS

Una gran concurrencia presenció las partidas cuyo resultado fué de una neta superioridad —como se esperaba— de los coruñeses. El cómputo final arrojó tres victorias para el Casino y dos encuentros terminaron tablas.

Carro (Casino) ganó a Lino (Protectora).

Dopico (Casino) ganó a Freire (Protectora).

Esteban (Casino) ganó por tiempo —aunque estaba con una pieza de menos— a Guitián (Protectora).

Torres (Casino) hizo tablas con Monro (Protectora).

Casal (Casino) entabló con Barcia (Protectora).

Rodrigo (campeón de Galicia) ganó a José Raimundo, aunque con bastante resistencia del santiagués.

En fecha próxima se desplazarán los jugadores santiagueses a La Coruña devolviendo la visita de los componentes del Casino coruñés.

GRATITUD de los Condes de Barcelona

Por los testimonios de pésame recibidos con motivo de la muerte del Infante don Alfonso

MADRID, 28. — La Secretaría de SS. AA. RR. los Condes de Barcelona ha facilitado la siguiente nota: "Sus Altezas Reales los Condes de Barcelona, dentro de su inmenso dolor por la muerte de su hijo el Infante Don Alfonso, han tenido el consuelo de recibir numerosas y emocionantes manifestaciones de pesar del siempre generoso pueblo español, que les han conmovido profundamente. Tratarán de hacer llegar su agradecimiento a cuantos les han enviado su condolencia; pero ante el temor de cometer algún involuntario error al contestar el enorme número de testimonios recibidos, no sólo de pésame sino también de sufragios por el alma de su hijo, quieren expresar a todos su gratitud, de manera general y anticipada". — Cifra.

Conservatorio Profesional de Música y Declamación de La Coruña

A partir del próximo día 1.º de Mayo, y hasta el día 16 del mismo mes, ambos inclusive, queda abierta en este Centro Oficial la matrícula para los alumnos de Enseñanza Libre.

Horas de matrícula: de once y media a [illegible] y media.

La Coruña, 28 de Abril de 1956.

EL DIRECTOR

Sanatorio de Ntra. Sra. de Lourdes
DIRECTOR:
Elisardo García Fernández
Cirugía general ESPECIAL DEL ESTOMAGO
Domingo Fontán, 2 (Carretera de Sar)
Teléfonos, 1447 - Sanatorio, 2072 - SANTIAGO
Consulta: Hórreo, 13-15

Dr. LOPEZ DE LA OSA
Diplomado en la Universidad de Lyon (Francia)
CIRUGIA GENERAL
Estómago — Higado — Hernias — Intestino
CIRUGIA ANO-RECTAL Hemorroides, Fisuras, Fístulas, etc.
Consulta: General Franco, 17-2.º: Lunes, martes, miércoles y jueves
Teléfono, 1810 — EL FERROL DEL CAUDILLO

PERSIANAS
Americanas y de fantasía
CASA COBELO
FERROL

LA DURACION Y CONSERVACION DE SUS ROPAS consiste en una perfecta limpieza en seco ¿dónde?, en la
TINTORERIA "IDEAL"
en pisados disponemos de los últimos modelos
Primo de Rivera, 51 — Teléfono, 24-15
EL FERROL DEL CAUDILLO

PARA PRIMAVERA Y VERANO
LA PILARICA
(LA REINA DEL VESTIR)
Presentará esta temporada, los mayores y más seleccionados surtidos, en trajes de todas clases, Americanas Sport Caballeros, Pantalones, Camisas, Rebecas, Chaquetas, Faldas señora y cuanto esté relacionado en Prendas señoras, caballeros y niños
A precios como nunca tan interesantes
Canalejas, 54 — FERROL

†

LA SEÑORA

Doña Ramona Lago Leira

Falleció cristianamente el día 24 del actual

R. I. P.

Don Francisco Lago Leira, en su nombre y en el de sus hermanos, D. Enrique y D. Gerardo (ausentes), dan las más expresivas gracias a todas las personas que se dignaron asistir a los funerales y conducción del cadáver de su fallecida hermana, como asimismo a quienes por otros medios les testimoniaron su pésame.

El Ferrol del Caudillo, 29 de Abril de 1956

J. Pardo Bedía
MEDICO OCULISTA
Consulta de 10 a 1 y de 4 a 8
Dolores, 69, primero
FERROL

Todos los deportes

Vuelta Ciclista a España

Poblet, ganador de la etapa Oviedo-Valladolid

OVIEDO, 28.— A las diez de la mañana la organización ha decidido que los corredores de la Vuelta Ciclista a España realicen el recorrido desde Oviedo a Busdongo en autocares, ya que el puerto de Pajares está cubierto de nieve, y el paso se realiza con mucha dificultad.

Las bicicletas han sido instaladas en dos camiones que partieron seguidamente.

Una máquina quitanieves de Obras Públicas está tratando de limpiar de nieve la carretera comprendida en el trozo desde el puerto de Pajares a Busdongo.

Aunque nada se ha dicho oficialmente se cree que en Busdongo se daría la salida de una y media a dos de la tarde.—Alfil.

* * *

BUSDONGO, 28. — Los corredores ciclistas de la Vuelta a España, continuando en los autocares no deteniéndose en esta localidad, hacia Santa Lucía, donde se dará seguidamente la salida de esta tercera etapa, hasta Valladolid.—Alfil.

LA SALIDA

SANTA LUCIA, 28. — A 19 kilómetros de Busdongo se ha dado la salida oficial de la tercera etapa de la Vuelta Ciclista a España, a las 2,20 de la tarde.

El lugar de la salida es a 2 kilómetros de Santa Lucía. Hasta Valladolid recorrerán los participantes 173 kilómetros, correspondientes a esta etapa. Alfil.

PASO POR LEON

LEON, 28. — Serra y Poblet han

POBLET

pasado en primer lugar por el control de aprovisionamiento establecido en esta capital.—Alfil.

* * *

MEDINA DE RIOSECO, 28. — El primer corredor en pasar por esta población ha sido Miguel Poblet.—Alfil.

CLASIFICACIONES

VALLADOLID, 28. — El primer corredor que ha entrado en la meta de llegada, establecida en esta ciudad, ha sido Poblet, del equipo nacional español.

Clasificación de la etapas

1. Poblet, 4-26-08.
2. Van Steenbergen
3. Koblet
4. Conterno
5. L. Bobet
6. Falaschi
7. J. Bobet
8. G. Bauvin
9. J. Dotto
10. Rominson
11. Loroño
12. Impanis
13. Bahamontes
14. Botella
15. Schroedera. (Todos en el mismo tiempo que el ganador).

Clasificación general:

1. Conterno, 18-27-09
2. Botella, 18-30-34
3. Bahamontes
4. Impanis
5. Loroño
6. Robinson
7. Bauvin
8. J. Bobet
9. Falaschi
10. L. Bobet
11. Koblet
12. Van Steenbergen
13. Dotto. (Todos en el mismo tiempo que Botella).
14. Bover, 18-33-34
15. Adoan, 18-35-15.—Alfil.

Baloncesto

Partidos para hoy

Correspondientes a la primera jornada del Campeonato "Primer Trofeo San Fernando", organizado por el Frente de Juventudes, se jugarán hoy, domingo, en la Residencia, los dos primeros encuentros a las horas que siguen:

A las once y media, Closvín-Independiente.

A las doce y media, Amanecer F. J.-Juventud F. J.

No conocemos aún la valía de los equipos, pues, en esta semana, animados por la valía del trofeo puesto en liza, se han venido reforzando todos convenientemente. La Copa, donada por el jefe del Frente de Juventudes del Distrito Universitario, será expuesta en fecha breve en un escaparate céntrico.—CES.

Esta tarde, en Santa Isabel

Esteiro - Club Santiago

El tiempo lluvioso de los días pasados parece haber experimentado un cambio favorable, lo que permitiría que esta tarde el Campo Municipal de Santa Isabel registrase una buena entrada de público.

Tenemos hoy los santiagueses un interesante programa deportivo ya que en la misma jornada se le presenta al público la ocasión de presenciar el encuentro Esteiro-Santiago, de la Serie A Regional, y seguidamente, previa adquisición de otro billete de entrada, al Festival Deportivo-Humorístico a beneficio de una casa de Caridad.

El partido Esteiro-Santiago es lo que suscita el breve comentario que ofrecemos aquí al lector. No hay nada nuevo que añadir que no conozcan ya los aficionados. Para el Club Santiago el contacto futbolístico con el Esteiro representa la oportunidad de seguir imbatido en este torneo y de aumentar la ventaja como líder sobre sus inmediatos seguidores.

Toda la afición espera con verdadero interés el partido, porque la ininterrumpida serie de victorias alcanzadas por el Club Santiago han creado un clima de auténtica confianza en el juego brillante y viril que practican sus jugadores.

Nos dicen que no habrá cambios en las filas compostelanas, para no romper la uniformidad de su fútbol. Pero dentro de esa alineación sostenida debemos destacar lo que tiene de novedad para el público de Santa Isabel y que no es otra más que la reaparición de Fondo en el centro de la delantera.

El Esteiro viene a nuestra ciudad decidido a poner en trance difícil este choque con el Santiago, que si en efecto se le considera como virtual vencedor, tendrá que emplearse con el mismo entusiasmo que hubiese desplegado si se cambiasen los papeles. Deben salir los santiagueses dispuestos también a hacerse con el partido, y a seguir goleando, para que su campaña de éxitos adquiera esta tarde un timbre más de gloria.

Dado que la Directiva del Santiago generosamente ha accedido a los deseos de la comisión organizadora del Festival Deportivo-Humorístico, de celebrar éste a las seis de la tarde, el encuentro con el Esteiro dará comienzo a las cuatro en punto.

Piñeiro, defensa central del Caudal, fichó hoy por el Celta

VIGO, 28 (Por teléfono).—A mediodía de hoy, en la Secretaría céltica, ha estampado su firma como jugador del Real Club Celta el defensa central Piñeiro que en la actual temporada destacó como figura del Caudal.

Piñeiro procedía del Fabril de La Coruña. Se confía en que Piñeiro triunfe plenamente en el equipo vigués, por su juventud y buena estampa atlética.

El belga Van Steenbergen esperaba llegar a Madrid con el "maillot" amarillo

Carlos Barrena, del periódico "Informaciones", recogió del belga Van Steembergen, ganador de la primera etapa, la siguiente impresión:

Tuve que apretar de firme para alcanzar al grupo y ganar la etapa.

Van Steembergen es un hombre alto, corpulento. Habla un francés a lo flamenco, responde a mis preguntas y a las de mis compañeros sin dar importancia a lo que ha dicho. Porque el mérito de este hombre reside en que tuvo que descender de su máquina minutos antes de llegar a la meta. Recuerdo que Petrelli, el director del equipo italiano, con el que realicé la primera etapa, me dijo cuando vió al belga pinchado:

—Hoy gana Poblet. Ese hombre es el único que puede hacerle frente a una llegada.

Pero se equivocó el técnico del equipo italiano, porque Van Steenbergen tuvo las fuerzas suficientes para alcanzar a los escapados y ganar la etapa.

—¿Cuántos días podrá llevar el "maillot" amarillo?

—Esta carrera es dura pero creo que durante tres días podré llevarlo sobre mis espaldas. Es decir, hasta Madrid.

—¿A qué hombre vió en mejor forma a lo largo de la etapa?

—Todos están en un gran momento. No hemos hecho más que tantear las posibilidades de los demás y tratar de dar a conocer las nuestras.

—¿Puede decirme cuáles son las suyas?

—Me encuentro mucho mejor de

STEENBERGEN

lo que yo creía. Pero ya le he dicho que la carrera es muy dura, con montañas muy fuertes.

Clubs Modestos de Santiago

Partidos para el martes

Partidos designados por el Subcomité Regional de Fútbol de Aficionado, de Santiago, para el próximo martes día primero de mayo:

Campo de Santa Isabel. — A las diez de la mañana, Victoria-Atlético de San Pedro.

A las doce de la mañana, San Lorenzo-Júpiter.

A las cuatro y media de la tarde, Gimnástico de Sar-La Salle.

PARTIDO APLAZADO

Por dificultades surgidas a última hora —ajenas a este Sub-Comité Regional de Fútbol Aficionado, el partido montado para hoy, a las 12 horas, entre los equipos Vista Alegre-Basquiños, queda aplazado hasta nueva orden.

J. Pardo Bedía

MEDICO OCULISTA

Consulta de 10 a 1 y de 4 a 8

Dolores, 69, primero

FERROL

RELOJES

La marca que Vd. quiera

El precio que Vd. desee

CONTADO y PLAZOS

CASA SIGMA

SAGASTA, 14·Ferrol

Permanencia en Tercera División

Arsenal y Brigantium empataron a un gol

Como si ya fuese ritual para los encuentros celebrados en el Infierniño, el empatar, el Arsenal sólo consiguió un punto en el encuentro celebrado esta tarde, si bien es cierto que nada o casi nada hizo para lograrlo.

Jugó el Arsenal uno de los peores partidos de esta temporada ya que puede decirse que no se salvó ninguno de sus hombres, pues si hubo dos que jugaron bien —Nando y Miguel— tuvieron también sus fallos y alguno decisivo que valió el tanto del empate del Brigantium. Nando fué el mejor. Salvó al Arsenal de una goleada, toda vez que desvió y paró cuatro o cinco balones que llevaban marchamo de gol.

En la defensa, el mejor fué Sánchez aunque los tres han jugado muy embarullados. Miguel, bien, con sentido de la jugada al igual que su compañero lento y con poca potencia en el disparo, debilidad que acusó más Somozas. En la delantera, todos mal. Malpica y Alcalde, premiosos y desganados. Cobelo y Alberto, voluntariosos, pero torpones y fallando muchísimas veces. Ledo estuvo rematadamente mal, en un puesto que no le va.

El Betanzos nos gustó. Es un equipo correudo, con un buen portero y unos defensas decididos, con fuerte pegada. Lo más flojo del equipo, los medios, que no entregaban un balón a su delantera y en el corte estuvieron bastante imprecisos. Tiene un par de ágiles extremos, un delantero centro rápido aunque muy marrullero y un interior cerebral, con magnífico toque de balón.

Arbitró el ferrolano Ovidio, por no haberse presentado el designado por la Federación, auxiliándole en las bandas los señores Pérez y Soto. El arbitraje puede calificarse de bueno.

GOLES Y EQUIPOS

A los diez minutos del primer tiempo Sánchez no acierta a despejar y el extremo izquierdo centra sobre puerta. Falla Nando el despeje, armándose un barullo y lo remata Zalo, disparando raso a gol. A los 24 minutos de la segunda parte se interna Cobelo, que en corto se la cede a Alcalde, éste la cruza y Malpica logra un magnífico cabezazo que significaba el empate.

La formación de los equipos fué:

Brigantium. — José Luis; Seoane, Manucho, Monelos; Pepín, Nilo; Zalo, Perucho, Seijas, Piño Miraz y Ruibás.

Arsenal. —Nando; Gallego, Sánchez, Carlos; Miguel, Somozas; Alberto, Cobelo, Malpica, Alcalde y Ledo.

BALONCESTO

El encuentro del campeonato nacional de baloncesto juvenil, fase provincial, entre el Oar y el Canido, que se había de jugar ayer, a las seis y cuarto de la tarde, en el Gimnasio de la Bazán y que fué suspendido por jugarse a esa hora el partido Arsenal-Brigantium, se jugará hoy, a las once de la mañana.

Campeonatos de fin de curso, de alumnos de Educación Física

Han concluído los campeonatos de balonmano, baloncesto y atletismo, correspondiente a los campeonatos de Fin de Curso de alumnos de Educación Física.

Hay que destacar la brillante actuación de los equipos de la Facultad de Ciencias que se han impuesto aplastantemente en las distintas modalidades deportivas de campeonato. Han conseguido los primeros puestos en los dos equipos A y B de balonmano y de baloncesto. Asimismo, como más abajo se puede ver, consiguen vencer también en atletismo.

Con respecto a las pruebas atléticas nunca insistiremos bastante en la necesidad de decentes pistas donde se pueda practicar el deporte a lo largo del curso, para que en las pruebas como en esta que concertamos, se vean los frutos de una superación. Un mal estado de las calles de carreras, de los trozos de saltos y pistas de lanzamiento, unido a un día lluvioso no han permitido la más ligera insinuación de una buena marca. Por otro lado es preciso tener en cuenta que solamente participaban en estas pruebas alumnos de Educación Física, que limitan una mayor insistencia de atletas universitarios.

A continuación copiamos los resultados de las pruebas atléticas.

100 m., Vila Pato (Farmacia), 11"8.
200 m., L. Borrajo (Medicina), 25".
400 m., L. Borrajo (Medicina), 57"2.
800 m., Díaz Otero (Ciencias), 2'-23".
Salto de Longitud, Julián Guillén (Derecho). 6'34 m.
Salto altura, Armando Vega (Ciencias), 1,57 m.
Lanzamiento peso, Berasátegui (Ciencias), 11,40 m.
Lanzamiento disco, Vázquez Mourifio (Medicina), 29,15 m.
Lanzamiento jabalina, Paz Figueroa (Ciencias, 36,20 m.
Lanzamiento martillo, Julio Vázquez (Medicina), 22,80 m.

CLASIFICACION

1.—Facultad de ciencias, 41 puntos.
2.—Facultad de Medicina, 33.
3.—Facultad de Farmacia, 9

Don José Antonio Elola nuevo Delegado Nacional de Deportes

MADRID, 28.—Por Su Excelencia el Jefe del Estado y Jefe Nacional del Movimiento y a propuesta del Ministro Secretario General, ha sido nombrado Delegado nacional de Deportes, el camarada José Antonio Elola Olaso.

De familia de raigambre española José Antonio Elola Olaso, se educó en Guipúzcoa. Combatiente de la primera hora, formó parte de las unidades que ocuparon Irún y fué herido luchando en la Bandera de Castilla.

Siempre en puestos de vanguardia, continuó hasta el final de la guerra en unidades de la Falange, llegando a alcanzar el grado de capitán.

Acabada la contienda, fué nombrado gestor de la Diputación de Guipúzcoa y más tarde, sucesivamente, jefe provincial y Gobernador de las provincias de Ciudad Real y Sevilla.

El 6 de junio de 1941 tomó posesión del cargo de Delegado Nacional del Frente de Juventudes, donde trabajó intensamente por la formación política, físico-deportiva de la juventud española.

Por su labor y méritos políticos le han sido otorgadas distintas y valiosas condecoraciones.

Es abogado en ejercicio del Colegio de Madrid, concejal de la Corporación Municipal madrileña y el 17 de febrero último, fué nombrado miembro de la Junta Política de FET de las JONS.—Alfil.

Hemos demostrado que sabemos correr en equipo

Declaraciones de Luis Puig

Desde Santander la Redacción volante de "Informaciones" transmitió la siguiente crónica:

Todos han reconocido la labor del equipo español en la primera etapa. Por eso Puig no ocultaba su satisfacción en la meta.

—Hemos demostrado que también los españoles sabemos correr con sentido de la armonía. El equipo ha probado que lo es efectivamente. Ahí tiene el caso de Bover, que pinchó a 30 kilómetros de la meta y sin embargo se ha clasificado en tercer lugar. Y en cuanto a Botella, se ha comportado valientemente, demostrando que es digno acreedor al la jefatura que le he concedido. Botella ha sufrido dos pinchazos en Alisas pero fué unido inmediatamente al pelotón rodando fantásticamente. Estoy francamente satisfecho.

—¿Y en cuanto a los equipos extranjeros?

—Bobet y Koblet han corrido en plan de auténticos "ases". Y no me han defraudado lo más mínimo. Ninguno de los dos han podido ganar la etapa. Porque en el pelotón de vanguardia iba un fenómeno: Van Steembergen. No obstante Poblet ha estado a punto de conseguir la victoria. Lástima que tuviera que eludir tantos obstáculos. Cuando se puso a la rueda del belga, ya era tarde. La cinta estaba muy próxima y de nada le ha valido su impresionante "sprint". Espero que se deslquite en otra ocasión. Precisamente la lucha entre ambos corredores va a ser uno de los grandes alicientes de la Vuelta, que ha comenzado con los mejores auspicios.

—¿Alguna táctica especial para mañana?

—Por ahora nos interesa ver, calibrar posibilidades y situar hombres en buenas posiciones.

—Poblet, Botella, Loroño y Bahamontes. Luego, las circunstancias dirán lo que se habrá de hacer.

Puig se marchó del brazo de Martigli más contento que unas pascuas. La temida indisciplina del diez español no se ha producido. Y eso es ya un acontecimiento que hay que celebrar.

YALE

España, campeón europeo de hockey juvenil

BARCELONA, 28. — España se ha proclamado campeón de Europa de hockey juvenil, al vencer esta noche a Portugal por dos tantos a uno.—Alfil.

Anúnciese en EL CORREO GALLEGO

Anuncios por palabras

AGENCIAS

ANUNCIOOS para PRENSA-RADIO - CINES, sin molestia alguna por su parte, encomendándolos a PUBLICIDAD METEORC MAXIMA EFICACIA. Calvo Sotelo, 50-1.º. Teléfono 2645.—El Ferrol.

ALQUILERES

SE ALQUILA piso céntrico para despacho u oficinas. Razón: Rúa del Villar, 48-1.º.—Santiago.

SE ARRIENDAN amplias edificaciones con terrenos circundantes de unas dos hectáreas, sitos a cinco kilómetros de la capital de Lugo, propios para Sanatorio, Colegio, tecétera. Informes: Agencia Núñez Torrón. San Pedro, 4-2.º Teléfono 1552. LUGO.

SE ALQUILA espléndido bajo para garaje o cualquier industria. Razón: Pombal, 13-14-1.º, de 12 a 4.—Santiago.

COMPRA-VENTA

MUEBLES USADOS restaurados; vendo sin intedmediarios. Teléfono 1302 Santiago.

MAIZ HIBRIDO PRODES. Wiscosin-Ohio. Depositarios: Droguería Pérez Labarta. — Santiago.

MAQUINAS PUNTO. Patentadas. Procedimiento italiano. Aparato auxiliar JACQUIARS para toda clase de dibujos. Máximas garantías. Facilidades. IMPERIO. Montera, 32.—Madrid.

VENDESE máquina tejer lana, 80 x 80, galga, 10 seminueva. Razón esta Administración. — Ferrol

TOLDOS, para fachadas y para playas. Muestras y precios: Jesús Millarengo Teléfono, 1267.—Ferrol.

CAFETERAS "NUM BAR", sin vapor y con vapor. Equipos para cerveza. Jesús Millarengo. Teléfono 1267.—Ferrol.

EL RASTRO. Compraventa de ropas, muebles y objetos. Paso a domicilio. María, 106.—Ferrol

COMPRO muebles, ropas y objetos usados. Avisando paso a domicilio. Canalejas, 142. — Tel. 2506 Ferrol.

VENDO, para Oficial Milicia Universitaria, uniforme, botas, cinturón. Todo perfecto estado. Razón esta Administración. Santiago.

VENDENSE maderas de castaño en pie para vigas y tablón, todos tamaños. Informes en Peña Gallega. Real, 42.—Ferrol.

FINCAS

VENDO casa y fincas rústicas próximas a Santiago Razón, esta Administración. (Santiago). y señor Martínez Picón. — ORTOÑO-AMES.

VENDO primer piso libre, casa núm. 94, calle Concepción Arenal. Razón en el mismo. — Ferrol.

VENDO en Ensanche segundo piso, nuevo, moderno, libre. Informan: Canalejas, 8-1.º izquierda Ferrol.

VENDESE bajo con industria muy acreditada, muy amplio, garantízase más de cien pesetas libres diarias. Razón esta administración.—Ferrol.

VENTA: Oportunidad, casa nueva construcción, céntrica, tres plantas, piso libre, renta 43.000. Razón: Teléfono 2486.—Santiago.

VENDO casa Entrerríos, número 3, tres plantas y huerta cerrada. Razón: Pegigo de Abajo, núm. 4. De 6 a 7 tarde.—Santiago

SE VENDE casa llave en mano con tienda de comestibles. Para informes esta Administración. Santiago.

SE VENDEN solares Carretera Castilla. Avenida del Estadio y carretera Joane; casa dos ferrados tierra en Viladóniga. Razón: Rubalcava, 26-2.º — Ferrol.

¿QUIEREN USTEDES VENDER SUS FINCAS TANTO RUSTICAS COMO URBANAS? INFORMESE EN AGENCIA ROCA. General Franco, 81.—Ferrol.

¿QUIEREN USTEDES HIPOTECAR SUS PROPIEDADES EN LA MAYOR RESERVA? INRORMESE EN AGENCIA ROCA. General Franco, 81.—Ferrol.

VENDESE, en Carretera Castilla, casa dos plantas construcción moderna, tres ferrados tierra LIBRE. AGENCIA ROCA. Ferrol.

VENDESE casa tres plantas, primer piso libre. Precio 65.000 pesetas. AGENCIA ROCA General Franco, 81.—Ferrol.

VENDESE CHALET, construcción moderna, cuatro ferrados tierra árboles frutales, LIBRE. AGENCIA ROCA. General Franco, 81 Ferrol.

VENDESE casa cuatro plantas, sitio céntrico. PRECIO 185.000 ptas. AGENCIA ROCA. General Franco, 81.—Ferrol.

VENDENSE fincas recreo libres, a todo confort. AGENCIA ROCA. General Franco, 81. Teléfono 1890.—Ferrol.

VENTA en 40.000 pesetas, casa núm. 31, calle Colón, piso desalquilado. Informes: María 32.—Ferrol.

PERDIDAS

PERDIDA reloj oro, iniciales E. P. J. F., desde Bautizados a Alameda. Se ruega entrega esta Administración. Se gratificará.—Santiago.

TRASPASOS

TRASPASO local con bodegón y comestibles, calle María. Informes: Real, 80 bajo.—Ferrol.

TRASPASO pequeño comercio, calle muy céntrica. Razón: Pombal, 28.—Santiago.

VARIOS

ACADEMIA "JULIO" Clases: Taquigrafía, Mecanografía, Cultura General... Trabajos a Máquina.— San Francisco, 32-1º Santiago.

ACADEMIA Conductores de Automóviles Fernando Rey Enseñanza garantizada. Rápida obtención de carneta. San Andrés, 154 primero.—La Coruña.

LETRAS EXTRANJERAS

EL MILAGRO IRLANDÉS

DESPUES de la caída del imperio romano de Occidente y de la invasión de los bárbaros, lo que más tarde se llamó Europa occidental fué durante varios siglos un espacio en el que se desarrolló una gran batalla espiritual. Entre los bárbaros paganos y los restos de las comunidades cristianas la lucha fué larga y enconada, y hubiera podido inclinarse en favor del paganismo invasor sin la intervención inesperada de los monjes irlandeses. Empezando en Gran Bretaña y Escocia, pasando luego a Francia, Bélgica, Suiza, Alemania e Italia, la cruzada de los monjes irlandeses, que poco poco convirtieron a los bárbaros y fundaron conventos, es uno de los hechos más importantes de la historia europea y también de los menos conocidos.

Para llenar este imperdonable vacío, Daniel-Rops dirigió la publicación de un libro titulado «El milagro irlandés» (Ed. Robert Laffont, París, 1956), en el que varios historiadores e investigadores presentan el derrotero de esta maravillosa cruzada. Entre los ilustres colaboradores del copendio encontramos al famoso historiador suizo Gonzague de Reynold (autor de una «Historia de Europa», de cuyos muchos e interesantes volúmenes recomendamos a nuestros lectores «El mundo ruso», publicado por «Emecé Editores», de Buenos Aires, en un tomo aparte), que dedica su colaboración a la influencia decisiva de los santos irlandeses sobre la fundación de Suiza.

La cruz de Ahenny

Daniel-Rops llama «la segunda partida del cristianismo» («le second départ») el renacimiento de la enseñanza de Jesucristo bajo la directa inspiración de los irlandeses, desde el siglo VI hasta el momento de la victoria definitiva de los benedictinos, en el siglo VIII. Irlanda fué durante este tiempo «una segunda Palestina», una nueva cuna de la fe cristiana. Como es sabido, la isla verde quedó fuera del limes romano. Las legiones no llegaron nunca a sus orillas, y debido a este hecho fué mal conocida en la antigüedad. San Jerónimo habló mal de los irlandeses, al relatar una imaginaria historia de antropofagia en sus escritos. Relegada entre las nieblas del Norte, Irlanda fué llamada «la isla sagrada», tan legendaria y desconocida como la «isla de los muertos» del cuadro de Böcklin. Sus primeros habitantes conocidos fueron hombres pequeños y morenos, ligurios de las orillas del Mediterráneo. En el siglo VIII antes de nuestra era, la isla fué conquistada por los celtas, altos y rubios, raza que constituye hoy todavía el fondo bio'ógico de Irlanda. Sin embargo, la sangre mediterránea sigue corriendo en las venas de estos hombres, o mejor dicho, de sus mujeres, que tienen a veces hermosas cabelleras negras o relucientes, de aquel rojo oscuro que encanta a los poetas. Las legiones habían llevado a Bretaña a varios soldados cristianos, originarios del medio oriente, y cuando se retiraron los romanos, en 428, varias iglesias cristianas quedaron en la isla, pertenecientes a la comunidad celta. Pronto estas iglesias fueron víctimas de la invasión anglosajona. Algunas sobrevivieron, otras fueron incendiadas. La historia de esta resistencia heroica constituye el tema del famoso ciclo de las leyendas del rey Arturo, tan popular en la literatura y en el arte de la Edad Media. San David fundó a mediados del siglo VI doce conventos en las montañas del País de Gales, y la vida de estas comunidades cuasi-cristianas fué tan dura, que a veces los monjes mismos tiraban de los arados por falta de caballos.

Mientras los cristianos de Gran Bretaña sufrían bajo el yugo anglosajón, los irlandeses recibieron una primera misión desde Roma, en 430 ó poco después, enviada por el Papa San Celestino y conducida por el obispo misionero Paladio. Pero esta misión no tuvo éxito. Irlanda fué cristianizada por los celtas de Gran Bretaña. El futuro San Patricio fué raptado un día por piratas irlandeses y llevado a la isla, a la que, después de huir, volvió por su propia voluntad para fundar los primeros centros cristianos. San Patricio era bretón, pertenecía a las comunidades celtas de Gran Bretaña y su apostolado fué no solamente la base espiritual de la futura nación, sino también el germen, la razón seminal, como diría San Agustín, de la cristianización de Europa. Sin violencias, San Patricio logró convertir a los druidas locales y fundar sus numerosos conventos, que poco a poco florecieron en toda la isla. El trébol se volvió en símbolo de la nueva consciencia nacional, imagen bucólica de la Trinidad, una y trina como la verde hoja. La antigua «isla sagrada» de los druidas se transformó en la «isla de los santos». Según la tesis de Alexandre Bertrand, las comunidades cristianas que pulularon en la isla y que son tan numerosas que sobrepasan y hunden en el olvido a la sociedad laica, no fueron más que antiguas comunidades druídicas convertidas al cristianismo, conservando, sin embargo, su organización social y económica. Algunos de estos conventos albergaban hasta tres mil monjes.

El rasgo típico de esta poderosa realidad cristiana fué su espíritu aventurero. En el siglo VI, los monjes irlandeses se lanzan a la mar, fundan en una pequeña isla al norte de Escocia aquel vivero de obispos que fué el convento de Iona, hacen obra misionera en las islas de Orkney, Shetland, Ferroe (la última Tule de los antiguos). Cuando los vikingos invadieron a Irlanda, en el siglo VII, constataban que cada isla del mar del Norte poseía su colonia de ascetas. Otros equipos misioneros salieron rumbo al sur, y en la Bretaña gala se establecieron sus centros religiosos. Así empezó la gran Edad Media cristiana.

SAN COLOMBAN Y SU HERENCIA

Una de las figuras más características entre los muchos santos irlandeses que bregaron en Europa en el nombre de la fe cristiana, fué San Colomban, un espléndido gigante, el cual, para eludir las miradas de las mujeres de su país, se retiró a la soledad de un convento, donde vivió varios años, y luego se vino a Europa para evangelizarla. Fué como un nuevo profeta de Israel, resucitado en pleno siglo VI, duro y severo como Isaías o Jeremías, con la cara inundada por «la fuerza de Dios», como escribe su biógrafo. Seguido por un grupo de monjes irlandeses, San Colomban conmovió las almas de su tiempo y fué temido y respetado hasta por los reyes. Atravesó Galia, y en 590, en el lugar mismo donde Atila había destruído una ciudad, fundó el convento de Luxeuil, que durante siglos había de ser algo así como el Montecassino francés. Hasta la época de San Bernardo ningún monje tuvo el prestigio de San Colomban. Perseguido por el rey Thierry, por haberse negado a bautizarle un hijo natural, el santo se marcha a Alemania, funda en Steinach el monasterio que lleva su nombre, pasa a Suiza, luego a Italia, donde erige el convento de Bobbio. De estos conventos salían, después de la muerte del irlandés (615), otros santos que lucharán y vencerán en el nombre de sus ideales. En los siglos que siguieron, la vida monacal irlandesa fué modelo para toda Europa occidental. El declino empieza cuando se difunde hacia el Norte la orden de los benedictinos, en la que desembocará más tarde toda la corriente de tradición celta.

A la penitencia, en la que se apoyaban los severos irlandeses, seguirá la oración y el culto del oficio de los benedictinos, con su laus perennis, según el modelo de los monjes bizantinos. La época del «milagro irlandés» abrió los horizontes de la época de las catedrales y fué como una introducción a la Edad Media constructiva que siguió a la conversión de los bárbaros. Sin los santos irlandeses, el destino de Occidente hubiera sido bien distinto.

Todo un ciclo de leyendas ha florecido alrededor de la gran aventura cristiana de los monjes irlandeses. En una de las leyendas, por ejemplo, vemos a uno de estos monjes oficiando la misa, después de un naufragio, sobre el lomo de una ballena gigantesca, a la que había confundido con una isla. Los poetas florecieron junto a los altares, y los himnos que hoy todavía se conocen («El escudo de San Patricio» y «El rey del amor», escrito por San Colomban) son restos preciosos de un tiempo en el que «el pobre y el extranjero», como dice la Biblia, vencieron al poderoso y logró integrar a los bárbaros paganos en el orden de la Iglesia. ¿De qué isla sagrada nos vendrá hoy la salvación? El milagro irlandés tendrá que repetirse un día.

Vintila HORIA

Cerca de 22.000 traducciones registradas en 1954

HA aparecido, bajo los auspicios de la U. N. E. S. C. O., el volumen VII de «Index Translationum», repertorio que menciona las obras traducidas y publicadas en 48 países durante el año 1954. Su total se eleva a 21.676 obras, es decir, un incremento de más de dos mil sobre el año anterior. El ramo principal es el de la literatura, que comprende más de once mil títulos, y Alemania es el país que figura en primera línea en cuanto al número de traducciones, y por un total de 1.804.

En 587 páginas, «Index Translationum» menciona por orden de países el título de las obras, según su clasificación universal decimal: generalidades, filosofía, religión, derecho, lingüística, ciencias, artes, literatura e historia. Dentro del área de las lenguas española y portuguesa, Argentina aparece con 825 obras publicadas, en cuya cifra se han incluído algunas que no se mencionaron en volúmenes precedentes España registra 803, y Méjico, 245. En el Brasil se publicaron 437 obras, y en Portugal, 364, lo que supone un notable aumento de producción. Los demás países de habla española han sido inscritos en forma fragmentaria, y por ello las cifras son parciales.

Interesa también observar que entre los autores españoles es Cervantes el que sigue contando con un mayor número de adeptos. Así lo comprueban las diez traducciones realizadas del libro «Don Quijote de la Mancha». Entre los modernos figura don José Ortega y Gasset, con cinco traducciones. Estas cifras son, sin embargo, modestas si se comparan con los grandes escritores clásicos y contemporáneos. Dickens cuenta con 24 traducciones, y Dostoiewski, con otras tantas. Dentro de ese mismo género, los «Cuentos» de Grim, los de Andersen, «Las mil y una noches», Goethe, Shakespeare, Molière y Tolstoi continúan siendo favorecidos con el favor del gran público.

LITERATURA

"Historia política de la España contemporánea", por MELCHOR FERNÁNDEZ ALMAGRO

AUNQUE no se haga constar de manera explícita en parte alguna, se da por supuesto que este libro de Melchor Fernández Almagro es el primero de una serie dedicada a describir el proceso político de la España contemporánea. Se reseña en este volumen uno de los períodos más turbulentos de la vida del país, el lapso que corre desde 1868, año de la revolución que destronó a Isabel II, hasta la muerte de Alfonso XII, en 1885. Es asombrosa la cantidad de acontecimientos que se sucedieron atropelladamente en estos dieciocho años: deposición de la reina, regencia del general Serrano, reinado de Amadeo de Saboya, proclamación de la República, restauración, a consecuencia del pronunciamiento militar de Sagunto, de la Monarquía en la persona de Alfonso XII y muerte de este rey. Y como secuela de tan violentas conmociones, intrigas, golpes de Estado, movimientos revolucionarios, algaradas callejeras, intentos secesionistas, agravado el convulso panorama por las vicisitudes de dos guerras, librada una, la carlista, en territorio nacional y planteada la otra en Cuba. Las repercusiones de estos acontecimientos fueron trascendentales en todos los órdenes, especialmente en el político-social, sometido ininterrumpidamente a las más vehementes presiones del fanatismo político. Pudo temerse que en aquella terrible crisis España desapareciese como nación, tal era la preponderancia de las corrientes desintegradoras sobre las realidades tradicionales y vivas del país. Múltiples factores concurren a cambiar el rumbo de la política nacional, sin que falten colaboraciones de origen y fines turbios. La visión objetiva que nos ofrece la crónica de Fernández Almagro es harto elocuente en lo que se refiere al juego de influencias e intereses extraños, a los que reiteradamente eran subordinados los nacionales. El historiador no prodiga los comentarios, ni necesita hacerlo, cuando los hechos hablan por sí mismos; de cuando en cuando deja ver la mano que los promueve. Es digno de notar el cuidado que pone en insinuar una y otra vez la intervención de organizaciones secretas en el traspaso del Poder de unas manos a otras; organizaciones que, llegado el caso, no sienten escrúpulo en situar a sus afiliados en el Gobierno de Madrid al mismo tiempo que en Cuba alientan la insurrección contra España.

Fernández Almagro toma como punto de partida el destronamiento de Isabel II, porque cuando se produce este hecho, demostrativo de la madurez de la conjura revolucionaria, las fuerzas de uno y otro signo están alineadas y apercibidas para la lucha decisiva cuyo resultado habría de configurar el régimen político de España por muchos años. En la necesidad de establecer una divisoria cronológica, está plenamente justificada —y la justifica el autor en una breve introducción con los antecedentes de la revolución septembrina— la elección de 1868 como fecha concreta de trascendencia histórica que abre paso a una etapa bien caracterizada de la política española contemporánea: la era del liberalismo democrático y parlamentario, implantado en España —según se deduce de la imparcial exposición de los hechos— por medio de una serie de golpes anticonstitucionales y sostenido sobre la corrupción, deliberadamente beneficiada desde el Poder, del sufragio universal.

No por próximo nos es mejor conocido este período que cualquier otro de época remota. La investigación y la crítica histórica no han procedido todavía a depurar los relatos que nos han transmitido los contemporáneos, sospechosos de parcialidad, cuando no evidentemente parciales, por razones obvias, en buena parte. (Es de lamentar que Fernández Almagro, que transcribe al final del volumen un interesante apéndice documental, seguido de un índice onomástico muy útil, haya prescindido de una relación completa y detallada de las fuentes, aun cuando citas y notas de pie de página hagan referencia a algunas de ellas.) Las dificultades de historiar tan complicado período no se le ocultan, naturalmente, a un espíritu tan clarividente y de la sagacidad crítica de nuestro autor, conocedor como pocos, por lo demás, de la historia moderna de España, a la que lleva dedicados importantes estudios. Resulta por ello plausible su disposición para describir de forma ordenada, con objetividad que no excluye la interpretación personal o la preferencia, en puntos dudosos, de los testimonios más afines a la posición doctrinal propia, los acontecimientos de una época caótica en lo político y también en lo social, ya que en contadas ocasiones la vida de los españoles se vió tan alterada e insegura. Tarea ardua la del historiador que intentase abrirse paso en aquel mundo confuso, cumplida por Fernández Almagro con gran brillantez, merced al don que posee este escritor de transfigurar los temas más adustos, de disolver en el emoliente de una prosa cimbreante y plástica la aridez del conocimiento erudito.

«Historia política de la España contemporánea» (1), estudio bien informado y expuesto en despliegue metódico, representa una aportación de singular valor a la historia de nuestro tiempo en sus antecedentes más decisivos. Dentro de un esquema claro y lógico, distribuye el autor los presupuestos y circunstancias que desencadenaron los acontecimientos y condujeron al pueblo español a una de las peores crisis de su historia, comparable tan sólo a la que se produce, medio siglo más tarde, con la implantación de la segunda República. En el cuadro trazado con extraordinaria precisión por la agilísima pluma de Fernández Almagro, no deja de figurar ninguno de los hechos y agentes que determinaron el desarrollo del proceso político-social: los partidos políticos y sus programas doctrinales, explicados en sus matices, con la actuación de los prohombres, retratados en rápidas y expresivas semblanzas, muchos de ellos de verdadera talla y con buena fe, pero nefastos unos a causa de sus errores ideológicos o de su falta de visión política, e impotentes otros para contener o corregir la marcha de los acontecimientos; la dilucidación de los graves problemas de política interior y exterior que los frecuentes e impensados cambios de Gobierno dejaban por resolver; la catastrófica situación de la hacienda pública y el derrumbamiento del crédito nacional; el empobrecimiento de la agricultura... El régimen liberal, ganada la partida en 1839, trataba de consolidarse. Los partidos que se alternaban en la ocupación del Poder propugnaban el sistema constitucional con régimen republicano o monárquico; las diferencias entre monárquicos liberales y republicanos no eran tan hondas como las que separaban a las dos ramas dinásticas. Frente a la política gubernamental, cualquiera que fuese su divisa, actuaban a la izquierda los anarquistas y la incipiente organización socialista, que introducía como novedad la lucha de clases y el sentido económico social de la historia; y a la derecha, el carlismo doctrinal y militante, fenómeno político que Fernández Almagro no aborda en todas sus dimensiones, si bien aluda sagazmente a su contenido: «los carlistas —declara al comienzo de su obra—, así llamados por su adhesión al infante don Carlos María Isidro —hermano de Fernando VII—, el que no pretendía la corona de las Españas sólo por una razón meramente dinástica, a su juicio de mejor derecho, sino también por una cuestión de principios, puesto que el titulado Carlos V propugnaba la Monarquía tradicional». Y precisa en otro lugar: «Es indudable que el carlismo recogía no poco de las esencias religiosas e institucionales de la Monarquía tradicional española». Sólo que al hacer un balance de las fuerzas una vez terminada la guerra civil, la estimación del historiador induce a considerar al carlismo como un fenómeno de localización muy reducida y de función histórica prescrita, cuando en realidad la visión actual nos lo presenta como un caudal intacto, a pesar de la resolución adversa del conflicto bélico, como la reserva de sentimientos vivos, energía moral y fórmulas políticas que le quedaban al pueblo español para hacer frente a las contingencias del futuro.

Cualesquiera que sean las discrepancias que suscite la lectura de esta obra, es obligado reconocer su valor científico, realzado por la calidad literaria del estilo de uno de los maestros de nuestra literatura actual.

Manuel G. CEREZALES

(1) Ediciones Pegaso. Madrid.

LA VIDA LITERARIA

BLANCA DE LOS RIOS

OCHENTA años de vida literaria activa dentro de los noventa y seis de vida natural que alcanzó a gozar. Esos son los títulos de doña Blanca de los Ríos para considerarse decana de las letras españolas. Casi espanta pensarlo, pero así es. La primera publicación de doña Blanca, una novela titulada «Margarita», salió a luz en 1875. ¡Dios mío, cuántas cosas! Van y vienen las dinastías, los imperios y las democracias; y doña Blanca, ahí, escribiendo. Nacen y mueren los políticos, los generales, los escritores y los sabios, y doña Blanca, al pie del cañón, escribiendo. Crecen las barbas del fin de siglo y se afeitan las del nuevo, y doña Blanca, desojándose sin descanso sobre viejos papeles, escribiendo. Pasan el simbolismo, el parnasianismo y el naturalismo; pasan los del 98, y los modernistas, y todos los «istas» de nuestro tiempo; y doña Blanca, impertérrita, escribiendo. Crece, se desarrolla y no muere con Menéndez y Pelayo, con doña Emilia Pardo Bazán, con «Clarín», con Valera, con Alarcón, con Galdós, con todos los fantasmas del ochocientos. Y ahí, encorvadita, menudísima, con sus ojos redondos y saltones, con sus manecitas como garras, con su peluquín, doña Blanca resistiéndose a morir, estudiando, escribiendo. Hasta ahora mismo, doña Blanca. Es decir, la historia viva; la tradición que no se resigna a desaparecer, y hace bien; el testimonio parlante de una época periclitada. Nos queda otro testigo de su tiempo: Sofía Casanova, tres años más joven que doña Blanca, y que, ciega, dolorida y desastrada, aun respira allá en Polonia. El decanato de nuestras letras pasa, pues, de unas manos de mujer a otras manos de mujer.

En doña Blanca nos acostumbramos todos a considerar, ante todo, al investigador y al crítico. Y si bien se piensa no era ése su más afortunado menester. Comenzó sus trabajos acerca de los clásicos, y singularmente acerca de Tirso de Molina, en los días en que la técnica de tales estudios abandonaba la forma francesa, de brillante y animada exposición dialéctica y de «cuadro de época» que tuvo con Sainte-Beuve o con Taine, y entre nosotros con Valmar o con Menéndez y Pelayo, para adoptar un canon más seco, más severo y, desde luego, más científico, aunque mucho menos estético, con los sabios germanos y con Menéndez Pidal. No le faltó, ciertamente, a doña Blanca el contacto con los archivos, pero tal vez le sobró pasión cuando de interpretar textos se trataba. Aleteaba en ella todavía el romanticismo que respiró en su adolescencia. Y a menudo se mostró tributaria del modo romántico de los historiadores y críticos del siglo XIX, que era el suyo, concibiendo antes las tesis que luego había que probar trabajosamente, cuando se probaban. La obra de investigación y crítica de doña Blanca de los Ríos habrá de ser revisada un día con frío escalpelo y sin sentimentalismos. Es pronto para decir qué es lo que de ella perdurará y qué parte podrá salvarse; una parte no pequeña, de seguro.

En cambio, entre sus novelas, sus cuentos, sus comedias y, sobre todo, sus poesías, abundan las piezas bellas y delicadas. Muy olvidadas están y convendría repasarlas y ver lo que de ellas habrá de quedar para definitiva gloria de doña Blanca y recuerdo de su paso por el mundo. Un sentimiento elevado y tierno, una forma de impecable elegancia estilística resaltan en casi todas sus producciones. Recuerdo ahora su «Madrigal», pequeña joya lírica reveladora de un espíritu exquisito. Un espíritu que ha levantado el vuelo de entre nosotros y ha ido a perderse allá, allá arriba. Adiós, doña Blanca. Adiós, gentil memoria, mano tendida desde la otra orilla del tiempo, historia viva, dulcemente viva, tercamente viva, adiós.

MARICHALAR, ACADEMICO

Antonio Marichalar ha entrado en la Academia de la Historia. Pudo y debió entrar antes en la Española. Porque si sus monografías históricas —extraída la esencia del mismo corazón de los archivos y desplegada la gracia de su prosa— le abrieron con toda justicia las puertas del palacio de la calle del León, más pronto debieron franqueársele las del de la calle de Felipe IV a quien sobre todo es escritor, a quien desde la primera juventud ha desempeñado un alto magisterio en el campo de las letras. Por su «Riesgo y ventura del duque de Osuna», por su «Julián Romero» y por sus estudios breves de biografía e historia, bien está que se hable de Marichalar como historiador. Pero por esas mismas obras, y muy especialmente por sus ensayos literarios y críticos, es Marichalar un escritor. Más que nada, escritor.

Si tuviéramos que hacer un balance de su vida y obras; si nos pidieran que definiéramos a Antonio Marichalar por lo más suyo, diríamos que es un escritor, un señor y un historiador. Así, por ese orden. Nadie puede haber olvidado sus artículos en la «Revista de Occidente». Ni los ensayos recogidos en «Mentira desnuda». Marichalar ha sido uno de los más ilustres europeizadores y renovadores de nuestras letras. Gracias a él los españoles supimos, en el momento más oportuno, quién era James Joyce; el prólogo de «Retrato de artista adolescente» nos desvelaba a una de las más fascinantes personalidades del mundo literario contemporáneo. También nos dijo Marichalar quién era Lawrence. Y nos habló de Rilke, y de Valéry, y de Jules Romains, y de O'Flaherty, y de Strachey, y hasta se remontó a Baudelaire y a Blake, con una sutileza que no tiene igual en el ensayismo español. Lector constante, inteligentísimo, sensible hasta el dolor, curioso de todas las cosas nobles y bellas; dueño, como escritor, de una prosa moldeable, tornasolada, expresiva y grácil, pudo darnos de cada poeta o cada novelista que avizoraba en vuelo por el firmamento literario de Europa, la quintaesencia y el halo. Empiezan a deberle mucho al marqués de Montesa los estudios históricos, y bien está premiar el esfuerzo realizado. Pero mucho más, muchísimo más, le debe la literatura, y eso está sin premiar oficialmente, aunque no haya escritor en España que no reconozca en su fuero interno la deuda de modernidad, de buen gusto y de entendimiento de la belleza que tiene contraída con los ensayos críticos y con las deliciosas «Memorias de lector» de Antonio Marichalar.

Carlos MARTINEZ BARBEITO

Poesía

«VERSIONES INGLESAS DE LOS POEMAS DE PEMAN»

Por Clara Bennett, Cádiz.

LA escritora Clara Bennett ha llevado al inglés, su lengua natal, los pequeños poemas gaditanos de José María Pemán, que forman parte de su «Cádiz, señorita del mar», jugoso libro de su primera época, así como el popularísimo y de graciosa concepción «Feria de abril en Jerez».

Clara Bennett es, en primer término, una apasionada de esta Andalucía Baja, colorista y cálida, en cuyo atractivo se ha dejado prender por completo. Por eso no es extraño que haya podido vibrar con versos tan concretos, tan exquisitamente íntimos de la tierra, como los que se ha decidido a traducir y a interpretar. Sólo un espíritu captado por la emoción y penetrado del sentimiento y la hondura de climas y personajes puede realizar con éxito la tarea que la escritora inglesa ha llevado a cabo. «Tarde de Jueves Santo», «Siesta en Puerta de Tierra», «La casa de los siete pisos», «Elegía del niño mariscador», el propio «Feria de abril en Jerez», resisten, en virtud de su propia y particular sustancia, su trasplante a otro idioma.

Es sin duda, por eso, por lo que los poemas pemanianos no han llegado a la lengua inglesa antes de ahora en la extensión que hubieran debido figurar, dada la categoría universalista de su autor.

Clara Bennett ha empezado por asimilar ambiente de la manera absoluta que le ha permitido una prolongada estancia entre los gaditanos. Llegó para días, acaso creyendo que fueran suficientes para su propósito, y han sido meses los que ha vivido en contacto con gentes, escenas, rincones y, en general, con el estilo que necesitaba para su obra.

Su libro, por consiguiente, que ofrece además la valiente peculiaridad de conservar el texto español frente al inglés, en un alarde de respeto al poeta y de propia confianza, constituye una valiosa aportación a la literatura de su patria.

A veces se ciñe a una traducción casi literal:

«Siete banderas anuncian
que hay una escuadra a la vista.»
... ...
«Seven flag announce the tidings
that squadron is in sight.»

La mayor parte, en cambio, es pera las graves dificultades con una habilidad de difícil resolución ante la metáfora española:

«Así son las cosas de esta Andalucía:
la forma brillante
y el fondo vacío;
para poco cante,
muy largo el «jipío».
... ...
«This is how we do things here
in Anda...lu...ci... ia.
Too much froth and bubble brimming
on a cup thas's over shallow
too much accidental trimming
—too much «igh-igh-yippy»—
on a slender thread o song.»

No hay duda que el ingenio de Clara Bennett no se arredra ante el término localista. Ella pone en la primera de sus páginas esta advertencia grata: «Me sentí contenta oyéndole decir a José María Pemán que había yo comunicado en mis traducciones, no sólo sus palabras y sus ritmos, sino también el espíritu de sus poemas».

DONATO

LIBROS NUEVOS

Novela

«MOBY DICK»

Por HERMAN MELVILLE. Editorial Juventud, Barcelona.

MOBY Dick», la mundialmente conocida novela de Herman Melville, es no sólo una de las más leídas de la literatura norteamericana, sino también una de las más representativas. No se trata, por tanto, de descubrir ahora a los lectores estadounidenses ni a los nuestros la epopeya de la ballena blanca y el capitán Ahab jugándose el porvenir en barcos y mares con grandeza y humor, sino de constatar el fenómeno de permanencia de los libros logrados. El amplio campo que abre a la fantasía, su verismo, gracia y emoción dramática es natural que hayan despertado también el interés de los cineastas, y ahí está la reciente versión en celuloide como prueba del interés imperecedero que emana de sus páginas. Pero también el hecho de que en nuestro tiempo se sigan haciendo nuevas ediciones de «Moby Dick» resulta aún más elocuente. En este aspecto merece sincera felicitación el esfuerzo realizado por Editorial Juventud de Barcelona al presentar libros como éste en su serie «Obras maestras», por un precio que los pone al alcance de los lectores modestos, sin por eso desmerecer ni en la presentación ni en las demás características que un volumen requiere para ser leído y ocupar un puesto de honor en las bibliotecas.

L. C.

Biografía

«DICCIONARIO BIOGRAFICO DEL CINE»

Por Antonio Barbero.—Colección «Siete Estrellas».—Madrid. 286 páginas. 50 pesetas.

LA literatura cinematográfica, tan escasa en España, acaba de enriquecerse con un título importante, que podría parecer presuntuoso si no respondiera a un contenido que lo justifica plenamente y lo avala. Efectivamente, estamos ante un diccionario biográfico: fichas y fichas de directores e intérpretes de cine, ordenadas por abecedario, con una sistematización y en una cantidad que no son habituales en los anuarios cinematográficos. Suelen estar formados éstos por fichas y datos de personajes de la cinematografía nacional de que se trate; son, por tanto, de un interés muy reducido, además de ser caros, porque esos datos constituyen sólo una parte muy pequeña de su contenido. El valor de la obra que comentamos reside, precisamente, en buena parte, en su amplitud: es un diccionario universal.

Claro es que no es un diccionario universal «completo», para lo que harían falta muchos volúmenes: es un diccionario de los actores y directores del cine mundial que actualmente se hallan «en servicio activo». Quiere decir esto que es un libro práctico en todos sus aspectos. Abundan las biografías correspondientes a personajes del cine norteamericano, y esto impresiona por una simple razón de cantidad; pero no se ha olvidado ningún nombre ilustre de las cinematografías europeas e hispanoamericanas. Y se ha concedido una especial atención a las españolas, generalmente postergadas frente a la exaltación sistemática y poco racional, exaltación publicitaria, de otras figuras extranjeras.

Estamos, pues, ante un libro de extraordinario interés para todo aficionado al cine y no digamos para profesionales, periodistas y escritores. Junto a los datos biográficos más esenciales de cada figura está la lista de sus películas y la fecha de estreno en Madrid, en los casos en que se haya estrenado. Una labor concienzuda y meritoria del autor, el meticuloso y veterano Antonio Barbero, y un acierto de la colección «Siete Estrellas», que dirige Pascual Cebollada.

C. G.

Religión

«EN LA INTIMIDAD DEL CLAUSTRO»

Por R. Quardt, S. C. J. Ed. Dinor. San Sebastián.

NO sólo los seglares necesitan libros acomodados a nuestra moderna mentalidad, también los religiosos y las religiosas tienen precisión de obras que sepan verter la antigua doctrina en odres nuevos, como pedía Jesucristo.

El autor ha querido dar en una serie de lecturas espirituales lo más esencial de lo que precisan recordar las religiosas en su vida dedicada a Dios. Y lo consigue con sencillez, amenidad y acierto. Por eso debe ser difundido este libro y servirá para llenar un hueco en la literatura para religiosas, que no siempre está escrita en ese tono desnudo, práctico y sencillo que tiene el P. Quardt.

«LA SENDA DE LA CONTEMPLACION»

Por Th. Merton. Ed. Rialp. Madrid.

UN libro más del monje y literato norteamericano Thomas Merton, que es uno de los autores religiosos más leídos en la actualidad.

Quizá la misma vida agitada que hoy se vive produce el deseo de ponerse en contacto con almas muy distintas. Posiblemente ahí reside el éxito que tiene Merton en todo el mundo. La paz, la serenidad y la elevación que supone la vida monástica se difunde a través de la pluma de este moderno escritor.

Porque, a diferencia de casi todos los escritores espirituales, Merton es un contemplativo que sabe utilizar un lenguaje acomodado a nuestra época.

Este pequeño libro que ahora se traduce en la colección Palmos de Espiritualidad, es un compendio de vida interior, porque dedica sus páginas a la renuncia y a la oración del cristiano. Paso a paso va llevando al alma, desde la oración más elemental hasta las alturas de la contemplación mística. De su lectura desprendemos esa nostalgia, ese anhelo profundo de oración que impulsará a vivir más hondamente el consejo de Cristo de orar siempre y no desfallecer.

«LA UNION DEL SACERDOTE CON CRISTO»

Por el P. Garrigou Lagrange. Editorial Rialp. Madrid.

EN esta misma colección se publicó hace algún tiempo otra obra para formación espiritual de los sacerdotes titulada: «La santificación del sacerdote». Ahora, el ya venerable profesor del Colegio Angélico de Roma les da un nuevo libro en donde expone la unión que debe tener todo sacerdote con Cristo, como sacerdote que fué nuestro Salvador y como víctima por nuestros pecados.

La idea está llevada con la seguridad y amplitud teológica de que el autor hace gala siempre en sus obras. Y serán bastantes los sacerdotes a quienes gustará su estilo y su desarrollo, aunque otros quizá muestren otras preferencias.

Enrique SUREDA

Hoy se inauguran estas viviendas en La Estila

Por CELESTINO LUIS CRESPO

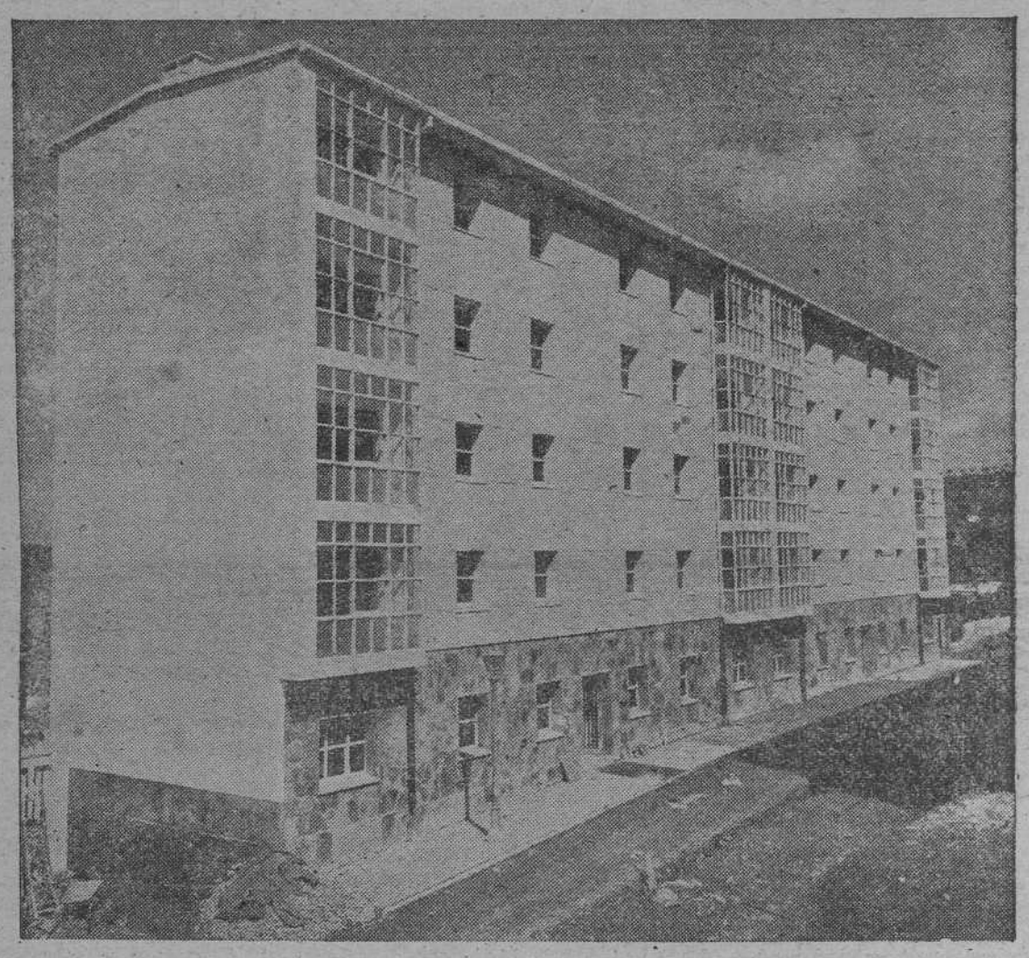

Uno de los bloques de viviendas bonificables construídos en la Avenida de Salamanca.

Santiago crece, se expansiona, y cada día va marcando un jalón nuevo en su futuro.

No cabe duda alguna que Santiago es la ciudad monumental de Galicia y que Galicia, es Santiago de Compostela, con sus recuerdos caballerescos, su historia, religiosidad, sus tradiciones populares y peregrinaciones, cuyos horizontes se abrieron en pleno siglo IX con el descubrimiento del sepulcro del Apóstol Santiago, Hijo del Trueno, hecho inicial comienzo de su existencia gloriosa.

En este Santiago medieval y místico que sabe tener al mundo pendiente de su nombre con la epopeya de su piedra noble tallada con primor de orfebres todo se va transformando poco a poco, gracias al desvelo y tesón de dos entidades representativas dentro de la vida compostelana, CAJA DE AHORROS - MONTE DE PIEDAD DE SANTIAGO y la INMOBILIARIA GALLEGA S. A.

LA ZONA DE LA ESTILA

Decir en una etapa de tiempo de diez años acá, que era la zona de La Estila a todo santiagués es cosa ya de sobra conocida, sin embargo hoy a la vista están las espléndidas realizaciones conseguidas, urbanizándose un amplio sector en la Avenida de Coimbra contribuyendo de una forma tangible y real, a la expansión de la ciudad fuera de los límites monumentales, con una visión hacia un futuro, en una población como la nuestra que estaba circunscripta a unos límites estrechos de crecimiento rápido.

El Colegio Mayor de La Estila, a pesar de su corto tiempo de inauguración es ya dentro de Compostela una muestra permanente llena de un valor cultural inmenso, dentro de la vida universitaria, albergando en sus espléndidas instalaciones un considerable número de estudiantes, preocupándose de su formación espiritual. al propio tiempo que de la humanística.

La Estila aparte de su misión universitaria, como Colegio Mayor realiza otras actividades tales como Tandas de Ejercicios Retiros, charlas de formación religiosa etc. y los sacerdotes del Opus Dei, tienen a su cargo no sólo la dirección de los residentes, sino también, la de todos los demás universitarios que lo deseen.

Diversas autoridades de todo orden y género visitaron dicha Residencia, haciendo elogios de la misma "Gracias te doy, Dios et Sancte Jacobe" —escribió el Cardenal Tedeschini, en el Libro de Honor de la Residencia—. He alcanzado el momento más emocionante y consolador de mi providencial viaje; visitar una de las principales casas de España de mi querido Instituto el Opus Dei. He visto una de sus Residencias de estudiantes donde se forma a la juventud y se perpetúa la Hispanidad y la más estrecha unión con la Iglesia de Cristo, teniendo para la misma idénticas muestras de afecto el Nuncio de Su Santidad en España, Monseñor Hildebrando Antoniutti que igualmente en compañía del Señor Obispo de Túy y de Monseñor Despujol quisieron conocer de cerca la importancia de la obra.

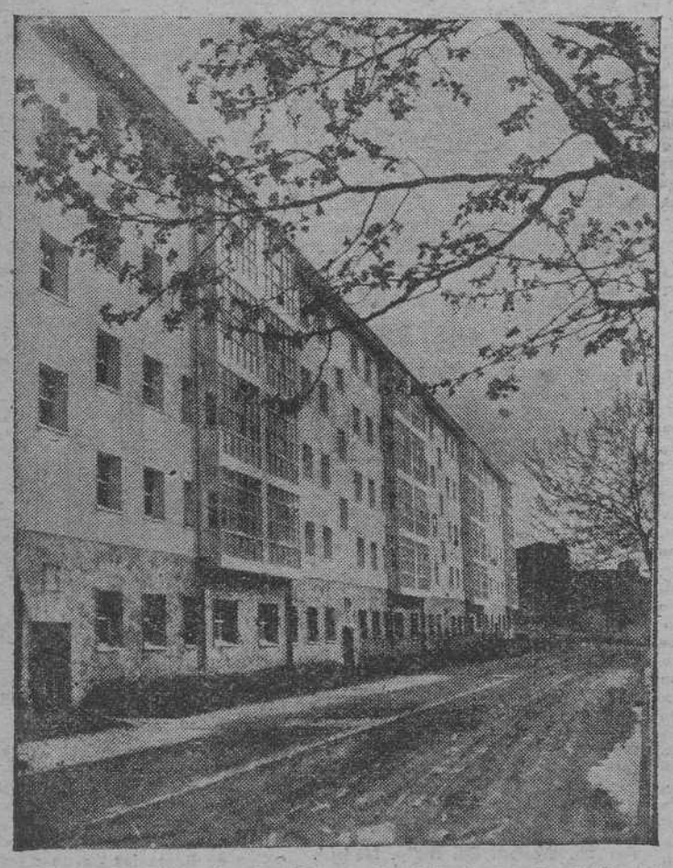

Una perspectiva de los bloques de viviendas en La Estila (Foto ARTURO)

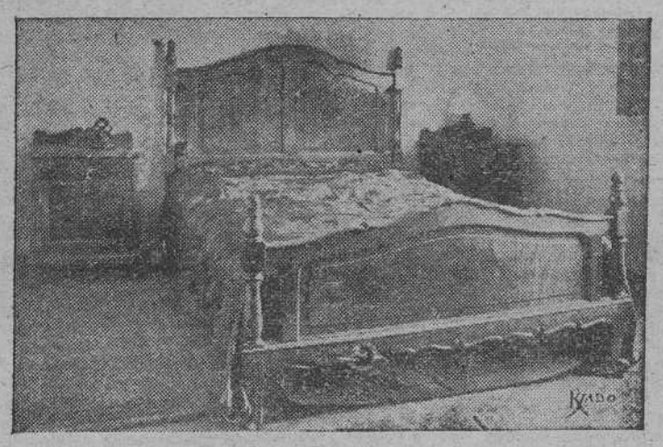

Detalle de un dormitorio de las nuevas viviendas inauguración de dichos bloques.

Destacando por su importante mérito —cultural y formativo— la serie de conferencias, coloquios y charlas que allí se realizaron por iniciativa de su Patronato Rector, en las que intervinieron eminentes personalidades científicas y literarias. Así mismo durante la celebración del pasado Año Santo la Residencia de La Estila fué nuevo motivo de constante centro de atención, alojándose en ella destacados peregrinos.

De propio intento omitimos una larga serie de hechos y circunstancias tales como publicaciones que viene editando el Patronato de la Fundación, vida interior de la misma y comodidades que para los estudiantes tiene, campos de deportes etc. que harían larga e interminable esta reseña, alejándonos del hecho que hoy nos ocupa.

COMO NACIO LA AVENIDA DE COIMBRA

Así nació la Avenida de Coimbra con estas edificaciones a que más arriba hacemos referencia. Orgullo y honra de la ciudad santiaguesa por iniciativa de la INMOBILIARIA GALLEGA S. A. y lo que antes eran unos terrenos despoblados son hoy un magnífico exponente del tesón, celo y actividad de esta entidad.

Tuvimos ocasión de conocer el motivo de haberle dado el nombre de Coimbra a la avenida y ello fué por la circunstancia de que siendo Compostela una de las ciudades más representativas dentro de la vida universitaria española en el contorno ibérico —en nuestra vecina Portugal— Coimbra es a la vez la adelantada cultural de la nación hermana.

Idea similar ha sido la de darle el nombre de Avenida de Salamanca, a la continuación de la misma puesto que Salamanca es otra de las universidades de gran tradición en donde se construyeron los seis nuevos bloques de viviendas bonificables por CAJA DE AHORROS MONTE DE PIEDAD DE SANTIAGO, y la INMOBILIARIA GALLEGA S. A.

LAS CASAS POR DENTRO

Los seis nuevos bloques de viviendas que en la prolongación de la Avenida de Coimbra la nueva también Avenida de Salamanca se han construído, se hallan alineados en forma paralela a ambos lados de dicha Avenida, con un total de setenta y dos viviendas. Veinticuatro propiedad de la INMOBILIARIA GALLEGA S. A. y las otras cuarenta y ocho restantes de la CAJA DE AHORROS - MONTE DE PIEDAD DE SANTIAGO, ocupando una extensión de unos seis mil quinientos metros cuadrados de planta edificable.

Cada uno de estos bloques consta de cinco plantas y cada vivienda en su interior posee dentro de la sencillez y elegancia de las mismas cuatro magníficas y espléndidas habitaciones, comedor cuarto de baño y cocina, añadiendo que la iluminación, ventilación etc. es perfecta.

Todas ellas son bonificables y de renta asequible, siendo el arquitecto de las mismas, D. César Ortiz Echagüe.

PERSPECTIVA DEL CONJUNTO

El conjunto de las obras que dejamos hecho referencia y las nuevas de la Avenida de Salamanca, ofrecen una agradable perspectiva de líneas modernas y a la vez clásicas dentro de ese estilo arquitectónico propio de ciudades satélites en zonas de expansión moderna con amplias zonas verdes a su alrededor, que lo hacen ser lugares preferidos para residir en ellos por las grandes comodidades que ofrecen.

Si añadimos a todo esto que la urbanización de la zona es completa y que la situación de la misma se halla en uno de los lugares de más porvenir y crecimiento, he aquí el por que del interés nuestro en dar a conocer a los lectores detalles de esta efemérides que hoy —domingo— vivirá Santiago, con motivo de la inauguración de dichos bloques.

ACCESOS

El acceso hacia La Estila es fácil y su posición dominante permite disfrutar de una e vista panorámica por todas partes.

Cuando se termine y se construya la nueva vía planeada hacia la iglesia de San Francisco para seguir por la misma calle hacia la Plaza de España, una vez más el —hinterland— santiagués contará con otro espacio capaz de darle ese estirón que necesita para que se salga de sus límites actuales yendo a la construcción de nuevos bloques de viviendas a su alrededor o a la vez crear una zona industrial que sea el complemento necesario al progreso colectivo de la urbe.

Tenemos noticias que el Ayuntamiento compostelano activará rápidamente la pronta realización de este proyecto.

NUEVAS PERSPECTIVAS

Hasta aquí el balance de lo que antecede es tan sólo un resumen de las actividades realizadas, añadiendo a ellas, las nuevas viviendas que la Obra Sindical del Hogar por un total de ochenta, está construyendo en otros solares cedidos al efecto por el Ayuntamiento, y los que con motivo de la inauguración de los seis bloques más colocarán en ellos la primera piedra,, no dudando en calificar todo ello como la obra más trascendental que para el porvenir de Santiago representa la cooperación conjunta INMOBILIARIA GALLEGA, HIJOS DE OLIMPIO PEREZ y BANCO DE LA CORUNA, que continuarán en la construcción de edificaciones en los nuevos solares disponibles.

DISTINTAS AUTORIDADES E INVITADOS DE LA REGION PROVINCIA Y LOCALIDAD, ASISTIRAN A LA INAUGURACION

Según se hallan informados ya nuestros lectores, asistirán a la inauguración de las nuevas viviendas de La Estila, Su Eminencia Reverendísima el Cardenal Arzobispo de Santiago, Doctor Quiroga Palacios en unión del Excmo. Sr. Gobernador Civil de la Provincia, Magnífico y Excelentísimo Rector de la Universidad Compostelana; Alcalde; Magistrado Juez de Primera Instancia; Comandante Mayor de la Plaza; Presidente del Consejo de Administración de la Inmobiliaria don Agustín Núñez Díaz, y los Consejeros de dicha entidad excelentísimos señores: Marqués de Teva de las Delicias, Marcelino Blanco de la Peña, Benigno Quiroga L. Vázquez, Ramón Bermúdez de Castro, Andrés Vilariño Alonso, Laureano López Gómez, Gerente, y don Fernando Galán Basabe; los Presidentes de las Cajas de Ahorros de Galicia y Directores Gerentes; señores Directores de los Bancos locales; Excelentísimo señor Conde de Fenosa, don Pedro Barrié de la Maza; Excmo. Sr. Presidente de la Diputación Provincial; Ilustrísimos señores Directores del Instituto Nacional de la Vivienda y Delegado Nacional de la Obra Sindical del Hogar; Excmo. señor Gobernador Civil de Salamanca; Alcalde de Salamanca; Arquitecto de la Obra Nacional del Hogar, Fiscal Provincial de la Vivienda y varias otras autoridades de Coruña, Lugo, Orense y Pontevedra, así como lo más destacado y saliente de la vida santiaguesa.

ESFUERZO ECONOMICO REALIZADO

Para darse idea del inmenso esfuerzo económico realizado, valga reseñar el hecho que las obras realizadas antes de la inauguración que comentamos, rebasaban ya la cifra de veinte millones de pesetas, y el de las construcciones cuya primera piedra se pondrá mañana valdrán alrededor de unos ocho millones. Estando en curso otras nuevas de ampliación de la Residencia, por valor de tres millones de pesetas.

Resumiendo que el total de lo invertido rebasa la cifra de más de treinta millones, creándose una zona satélite de 236 viviendas; 15 bajos comerciales y una población de más de 1.500 vecinos, dando al propio tiempo trabajo a un número considerable de obreros lo mismo en las obras de la Residencia, como en la ampliación de la misma, inauguración de nuevos bloques y en los otros en proyecto.

Habiendo sido además cuatro las empresas que fueron realizando cada una de las fases constructivas, RODOLFO LAMA S. A.; SACONIA; EDIFICIOS Y OBRAS y SELLES.

Y con el objeto de que los visitantes a partir del día de la inauguración puedan darse idea de la comodidad de cada piso, las casas MAIZ Y TIZON, y otras industrias cuyo nombre no recordamos en este instante, facilitaron muebles y otros elementos decorativos para ver mejor la amplitud de los mismos.

COLOFON

He aquí como quienes asistan a este simpático acto, llevarán un recuerdo imborrable, de una gran labor realizada que contribuirá sin duda alguna, para que podamos el sentirnos todos satisfechos de que el futuro de la vivienda se presente con mejores perspectivas dentro de unas posibilidades lógicas de renta, hasta llegar a la propiedad de la misma en una población hasta hoy tan necesitada de aportaciones particulares que abordasen el problema con amplia visión de futuro ofreciendo a todos y cada uno de nosotros la oportunidad de hacerse con un piso.

Otro de los nuevos bloques de La Estila.

Comedor con galería de cristales de las viviendas que hoy se inauguran

EL CORREO GALLEGO