EL CORREO GALLEGO

SANTIAGO DE COMPOSTELA
Preguntoiro, 29

Diario de la mañana.-Decano de La Coruña

EL FERROL DEL CAUDILLO
General Franco, 152.—Telf. 1388

Telefs. Redac., 1227; Adm., 1427
Dirección, 1827 = Núm 25.764 = MIERCOLES, 8 DE AGOSTO 1956 = Fundado en el año 1.878 1 Peseta

2ª Edición

1.960 muertos por el tifón "Wanda", en la China continental

38 mil casas destruídas

TOKIO, 7. — El tifón "Wanda" ocasionó la muerte de 1.960 personas cuando pasó sobre la provincia de Chekiang, en la China continental, la pasada semana, según ha informado la Radio de Pekín.

La emisora comunista, añadió que el tifón destruyó 38.000 casas. — Efe.

LA CRUZ ROJA OFRECE AYUDAR A LAS VICTIMAS DEL TIFON "WANDA"

GINEBRA, 7. — La Liga de Sociedades de la Cruz Roja ha ofrecido una ayuda para las víctimas del tifón "Wanda", registrado en la China comunista.

Según informes recibidos, este tifón ha sido el mayor que se ha producido en el continente asiático desde hace medio siglo, y ha ocasionado más de tres mil muertos y la destrucción de 38.000 casas.—Efe.

COCHE ARROLLADO POR EL TREN EN LAS CERCANIAS DE LYON

LYON, 7. — El conductor, su hija de 10 años de edad, y sus dos padres resultaron muertos y su esposa y su otra hija de ocho años gravemente heridas, cuando el coche donde viajaban fué arrollado en el paso a nivel situado cerca de esta ciudad por el tren correo que hace el recorrido Clemout Ferrand - Sant Ettiene. — Efe.

SESENTA Y SEIS NUEVOS CASOS DE POLIOMIELITIS EN CHICAGO

CHICAGO, 7. — Las autoridades sanitarias han informado de 66 nuevos casos de poliomielitis y de dos muertes producidas por la terrible enfermedad. La ciudad está pasando por momentos cruciales e nsu lucha contra la "polio".—Efe.

Catástrofe en la ciudad de Cali (Colombia)

Ochocientos muertos y dos mil heridos

Hicieron explosión, por motivos desconocidos, siete camiones del Ejército, cargados de dinamita

CALI (Colombia), 7.—Muchas personas resultaron heridas como consecuencia de una explosión que se produjo en esta ciudad a las 13,25 (hora local), según dice un anuncio facilitado por el Gobierno colombiano. "Varias personas han desaparecido", añade sin que por ahora se tengan más noticias.—Efe.

* * *

CALI (Colombia), 7. — (Urgente). Una tremenda explosión, de origen desconocido, ha sacudido hoy violentamente el centro de esta ciudad, causando "muchos muertos y heridos" y destruyendo un gran número de edificios próximos al lugar donde se produjo. La explosión hizo un enorme cráter en la tierra y sus efectos se dejaron sentir en unos 6 kilómetros a la redonda. Las ventanas de muchas manzanas de casas resultaron destrozadas o desgajadas de sus goznes.

Policía y bomberos acordonaron la zona de la explosión y comenzaron inmediatamente las operaciones de socorro de los heridos y el rescate de los muertos. Los bomberos de numerosas ciudades cercanas fueron llamados urgentemente para combatir los incendios provocados por la pavorosa explosión.

El gobernador militar de la provincia, general de brigada Alberto Gómez, ordenó que inmediatamente las tropas a su mando se pusieran en movimiento para ayudar a la Policía a mantener el orden en la aterrorizada ciudad. La emisora de la ciudad dirigió un llamamiento a los ciudadanos para que mantengan la calma y advirtió que "aquel que sea cogido robando, aprovechándose del desorden, será castigado de manera ejemplar". El general Gómez dió una orden de urgencia para que todo el público desaparezca de las calles, excepción hecha de las ambulancias y los coches oficiales. Se ordena a los vecinos que permanezcan en sus casas y "atiendan solamente a los boletines de información oficial".

La Radio oficial transmitió instrucciones a todos los médicos para que se dirijan a los hospitales y ordenó a todos los comerciantes que tuvieran abiertas las puertas de sus establecimientos, prestando cuanta ayuda puedan a las autoridades. También hizo un llamamiento al pueblo para que acuda al hospital provincial a dar su sangre para que pueda ser utilizada en transfusiones de urgencia.

No se ha permitido a nadie entrar o salir de la ciudad durante las primeras horas del día. Se anunció que los agricultores podrían enviar sus productos al mercado como es corriente, pero que todas las ventas estarían controladas por la Policía.

Un comunicado facilitado en Bogotá dice que el Gobierno Federal está enviando, por avión, socorros y avituallamientos—Efe.

SIETE CAMIONES CARGADOS DE MUNICIONES CAUSA DE LA EXPLOSION

CALI, 7. — Según fuentes dignas de crédito, las causas de la explosión han sido siete camiones que iban cargados de municiones y gasolina, pero esto no ha sido confirmado oficialmente. El Ejército rodeó inmediatamente la zona de la explosión. Al conocerse en Bogotá la noticia se movilizó inmediatamente a la Cruz Roja y altas autoridades.

La radio se ha limitado a dar solamente los comunidados oficiales sobre la explosión, pidiendo calma y leyendo mensajes personales de los supervivientes a sus familiares y amigos.

Hasta ahora no se ha dado ningún comunicado sobre las causas de la explosión ni los daños o víctimas que haya podido causar.—Efe.

HAY 50 MUERTOS Y 450 HERIDOS

CALI, 7. — Según cálculos dignos de crédito, a consecuencia de la explosión, cuyas causas se desconocen, hay quinientas personas entre muertos y heridos.

No se ha anunciado oficialmente el número de muertos, pero una inspección de United Press en hospitales, clínicas y otros lugares ha servido para comprobar que hay, por lo menos, cincuenta muertos. Parece que los heridos son unos 450. Efe.

800 MUERTOS Y 2.000 HERIDOS EN CALI

CALI (Colombia), 7. — La tremenda catástrofe registrada en esta ciudad cuando hicieron explosión, por motivos aún desconocidos, siete camiones del Ejército cargados de dinamita, registra un número de personas muertas que se elevan a 800, y a 2.000 el de heridas.

La explosión se produjo a la 1,25 de la madrugada, hora local (7,25 de la mañana, hora española).

Algunas autoridades expresan el temor de que el número de víctimas sea aún más elevado, calculando en 1.000 las personas muertas y en 3.000 los heridos, ya que los equipos de salvamento continúan extrayendo más restos de víctimas.

Numerosos edificios y casas, en una amplia región del centro de la ciudad han quedado completamente destruídos, y se estiman en muchos millones de pesos los daños materiales ocasionado por la catástrofe.

Quinientos soldados del batallón "Codazzi", del Ejército y numerosos elementos de la Policía Militar de Cali resultaron muertos cuando dormían en el cuartel situado en el lugar de la explosión. Tanto el edificio como una estación ferroviaria próxima, han quedado completamente arrasados, y en sustitución se abre un gigantesco cráter de considerable profundidad.

La mayoría de las víctimas, aparte los soldados, son obreros humildes vecinos de este sector que, en el momento de la explosión, estaban celebrando el aniversario de la batalla de Boyaga, festividad nacional.

Ya se han celebrado en la Plaza Caicedo, la principal de Cali, funerales colectivos, y se siguen cursando órdenes para las operaciones de salvamento de los heridos, muchos de los cuales mueren.

Muchas organizaciones han iniciado donativos de productor farmacéuticos, ropas, alimentos, en un gesto de solidaridad ejemplar. Desde Bogotá, han sido enviados cuatro mil seiscientos centímetros cúbicos de plasma sanguínea.

El general Gómez Arenas, que dirige las operaciones de salvamento, ha advertido que todos los robos o actos criminales que se cometan aprovechando la confusión del desastre, serán castigados severamente y de manera sumarísima.

Por otra parte, las compañías de seguros han conferenciado acerca de la forma en que han de efectuarse el pago de los daños.

Las autoridades creen que todavía pasarán diez días antes de que sean facilitadas las listas de las víctimas.

Entre los edificios destruídos figuran unos 20 hotelitos, varias pensiones, laboratorios farmacéuticos, las oficinas principales de la "General Motors", en Cali, y de las de "Ford Motors Company", las oficinas del Monopolio de Licores, las gubernamentales, en las que se acababan de ingresar materiales por valor de tres millones de pesos, innumerables cafés y muchas fábricas y establecimientos de reparaciones mecánicas.

Los siete camiones que provocaron la catástrofe formaban parte de un convoy de 20 vehículos que trasladaban dinamita, proyectiles y otros explosivos al puerto de Buenaventura, de donde irían a Bogotá. Los otros trece camiones del convoy ya habían salido de Cali para Bogotá, pero estos siete restantes quedaron en Cali para marchar a la mañana siguiente.—Efe.

El Jefe del Gobierno marroquí y el Ministro del Interior, en Tetuán

TETUAN, 7. — Poco después de las dos y media llegaron el presidente del Consejo de Ministros de Marruecos, Sid Bekkai, y el ministro del Interior, Sid Mohammedi, con sus respectivos séquitos, acompañados del embajador de Marruecos en España, Sid Abdeljalak Torres; del teniente general Mizian, jefe de las fuerzas de Marruecos de la Zona Norte; gobernadores civiles, recientemente nombrados para esta región; el emir, Mohamed Ben Hehdi, hermano del Jalifa, y otras personalidades marroquíes.

Soldados del Ejército Real, con algunos del Ejército de liberación, les escoltaban.

En la Plaza de España, hasta donde llegaron los coches oficiales que ocupaban el primer ministro y sus acompañantes, una gran multitud les tributó un grandioso recibimiento. Fuerzas de las antiguas mehalas, unidades que ya han sido transferidas al Ejército marroquí, y que se tocaban con boinas verdes por primera vez, en sustitución de los tradicionales turbantes, rindieron los honores de ordenanza. El primer ministro y el ministro del Interior saludaron a las autoridades marroquíes y altos funcionarios españoles al servicio de la Administración de Marruecos y, que les acompañaron hasta las puertas del edificio que fué el Gran Visiriato. Poco después las tropas marroquíes desfilaron brillantemente ante el jefe del Gobierno y demás autoridades. Estas tropas estaban mandadas por el capitán Abselan, formado hace años en la Academia de Toledo y hoy incorporado a las Reales Fuerzas Armadas. Esas fuerzas exjalifianas pusieron la nota brillante de su tradicional disciplina, adquirida por la de militares españoles y fueron aplaudidísimas. Detrás de estas tropas desfilaron las organizaciones juveniles de los partidos y los exploradores del Istiqlal ,tan correctamente, que merecieron del público grandes aplausos.

Minutos más tarde, el primer ministro y demás personalidades se dirigieron al palacio jalifiano, a cuyas puertas les recibió el príncipe Muley Hassan el Mehdi. Luego de un saludo de bienvenida, el jefe del Gobierno, el ministro del Interior y demás autoridades se dirigieron al domicilio del embajador de Marruecos en España, donde almorzaron.—Cifra.

TOMA POSESION DEL CARGO EL NUEVO GOBERNADOR DE LA REGION DEL LUCUS

LARACHE, 7. — Han tomado posesión el nuevo gobernador de la región del Lucus y el nuevo bajá de la ciudad, en presencia del presidente del Consejo de Ministros, Sid Bekkai, y del ministro del Interior, Dris Mehamnedi. Pronunciaron discursos el gobernador, el ministro del Interior y el jefe del Gobierno, terminando el acto con una recepción. A continuación, las citadas autoridades continuaron viaje a Tetuán.—Cifra.

En 4.ª página
reproducción fotográfica de la lista oficial del sorteo de la
LOTERIA
del día 6

El Ministro de Marina, almirante Moreno, en Vigo

REALIZO UNA VISITA A LAS OBRAS DE LA ESCUELA DE TRANSMISIONES Y ELECTRICIDAD DE LA ARMADA

VIGO, 7. — A primeras horas de la tarde de hoy llegó a bordo del guardacostas "V-1" procedente de Marín, el ministro de Marina almirante Moreno, acompañado de sus ayudantes. Realizó una visita a las obras de la Escuela de Transmisiones y Electricidad de la Armada, en la que fué recibido por el capitán de navío don Manuel Alvarez-Ossorio, director de dicho centro, jefes oficiales y profesores de la Escuela. El señor Moreno recorrió todas las dependencias del centro, deteniéndose especialmente en las instalaciones dedicadas a laboratorio, talleres, etcétera, interesándose por todos los detalles relacionados con estas obras e instalaciones, de trascendental importancia para las enseñanzas de los marinos de guerra conforme a los nuevos métodos de la ciencia naval moderna. Terminada la visita el Ministro regresó a Marín.—Cifra.

Almuerzo ofrecido por la Diputación de Guipúzcoa a doña Carmen Polo de Franco

SAN SEBASTIAN, 7. — El presidente de la Diputación ofreció esta tarde un almuerzo en el Hostal de Jaizkibel, propiedad de la Corporación guipuzcoana, a la esposa de Su Excelencia el Jefe del Estado, doña Carmen Polo de Franco. Asistieron también el ministro de Asuntos Exteriores y señora de Martín Artajo; Ministro subsecretario de la Presidencia del Gobierno y señora de Carrero Blanco; jefe de la Casa Civil de S. E. el Generalísimo y Marquesa de Huétor de Santillán; Gobernador civil y jefe provincial del Movimiento y señora de Garicano Goñi; general gobernador militar y señora de Rodríguez Cano; general jefe de la Región Aérea Pirenaica y señora de Sanz Beas; comandante militar de Marina, señor Garnica, presidente de la Diputación y señora de Caballero; Alcalde de la capital y señora de Pagola; Condesa de Gamio y otras personalidades.—Cifra.

La propina se convirtio en 100 mil pesetas

BARCELONA, 7. — Una propina de 100.000 pesetas han recibido un camarero y una camarera de un bar del llamado "Barrio Chino" barcelonés.

El domingo, por la noche, un señor, cuyo nombre permanece en el incógnito, estuvo tomando unas copas en la barra del citado bar y, a la hora de pagar, entregó una propina en efectivo a dos camareras que le habían servido. A un camarero y otra camarera que estaban en el salón, les entregó, como gratificación, un décimo a cada uno del sorteo de ayer, cuyo número ha resultado premiado con el segundo premio, por lo que han correspondido a cada uno de ellos 50.000 pesetas.—Cifra.

Los viajes interplanetarios serán posibles para 1966

CAMBRIDGE (Massachussetts), 7 Los viajes interplanetarios son posibles para el año 1966, según ha predicho el doctor Donald H. Menzel, director del Observatorio de Harvard, basándose en las investigaciones realizadas en los diferentes laboratorios de investigaciones en toda la nación.

En la sesión inaugural de una serie de reuniones que se celebran durante dos semanas para estudiar los problemas de los satélites, en el Instituto Tecnológico de Massachussetts el doctor Menzel dijo: "Estoy seguro que, dado el estado actual de las investigaciones, serán posibles los viajes interplanetarios en la próxima década".—Efe.

Egipto no acudirá a la Conferencia de Londres, mientras esté presionado por la amenaza de una intervención armada por parte de Francia e Inglaterra

EL CAIRO, 7. — "Egipto rechazará la invitación para asistir a la Conferencia sobre el Canal de Suez", ha declarado el secretario general de la Liga Arabe, Abdel Jalek Hassuan.

En medio de la diplomática actividad que se desarrolla en la capital egipcia, el Gobierno se mantiene en un riguroso silencio en relación con esta Conferencia.

Sólo se conocen las manifestaciones de la citada personalidad árabe, quien aseguró que Egipto no acudiría a la Conferencia, mientras estuviera presionado por la amenaza de una intervención armada por parte de Francia e Inglaterra. *Efe.*

OFICIALES NAVALES INCORPORADOS URGENTEMENTE A SUS UNIDADES

EL CAIRO, 7. — Los oficiales navales egipcios que se encuentran recibiendo instrucción de táctica moderna, dada por oficiales comunistas en países allende el telón de acero, han sido llamados urgentemente para incorporarse a sus unidades navales, según informa el órgano gubernamental carrota "Al Gom Huria". — Efe.

NASSER CELEBRARA EL DOMINGO UNA CONFERENCIA DE PRENSA DE "IMPORTANCIA MUNDIAL"

EL CAIRO, 7. — Un portavoz oficial ha manifestado que Nasser celebraría el domingo una conferencia de Prensa de "importancia mundial" en el cuartel general del disuelto consejo revolucionario del Cairo. Nasser entregará a los periodistas un comunicado que prepara y después responderá a sus preguntas. El citado portavoz añadió que tanto a los corresponsales extranjeros, como a los periodistas egipcios, se les expedirán tarjetas especiales para asistir a la conferencia anunciada.

Aunque el portavoz no hizo referencia al contenido del comunicado de Nasser, en los círculos políticos cairotas se asegura que el Presidente egipcio dará la contestación a la invitación tripartita occidental. — Efe.

EL MIERCOLES COMENZARA LA EVACUACION DE LAS FAMILIAS INGLESAS

LA COMPAÑIA SHELL RESERVA 200 PLAZAS PARA LONDRES

EL CAIRO, 7. — Con respecto a la evacuación de Egipto de las familias del personal de empresas británicas residentes en aquel país, se hace resaltar que las más importantes de estas empresas y las que mayor número de aviones necesitarán para la evacuación son las "Suez Contractors Company", que tiene a su cargo la conservación de las bases evacuada por los británicos en la zona del Canal, y la Compañía Petrolífera Shell. Parece que Shell ha reservado doscientas plazas en aviones con destino a Londres, para esposas e hijos de sus empleados en Egipto. Se cree que la evacuación comience el miércoles y termine el domingo próximo.

Un portavoz de la Embajada inglesa manifiesta que las familias de seis expilotos de la RAF que están en este país como instructores de la aviación egipcia, serán probablemente repatriadas, salvo que tengan razones muy especiales para permanecer aquí.— Efe.

Se prohibe en Yugoslavia la impresión y distribución de una carta del Padre Santo

Va dirigida a las Jerarquías eclesiásticas encarceladas allende el telón de acero,

ROMA, 7. — El fiscal de la República Federal de Yugoslavia ha prohibido la impresión y distribución de una carta apostólica de Su Santidad Pío XII, en latín, dirigida al arzobispo de Zagreb, Monseñor Stepinac; al Primado de Hungría, Cardenal Mindszenty, y al de Polonia, Cardenal Wyazinski, entre otras jerarquías eclesiásticas encarceladas allende el telón de acero, y al clero y los fieles todos de Albania, Bulgaria, Checoslovaquia, Hungría Polonia, Rumania, Yugoslavia, Alemania Oriental y demás pueblos de Europa que sufren persecución.

La carta encarece a los católicos perseguidos que reclamen abiertamente su Fe para evitar una calamidad a la cristiandad y salvar a sus hijos del ateismo. "Sabéis —dice el Padre Santo— lo que está en juego: Vuestra salvación eterna y la de vuestros hijos, que hoy, por el creciente ateismo, se encuentran en gravísimo peligro. Pero si en esta lucha espiritual muestran todos, y así lo esperamos, fortaleza y lealtad, podrá haber víctimas gloriosas, pero no vencidos".

En círculos allegados al Vaticano se hace resaltar que en cuanto la Iglesia trata de defenderse, por medios espirituales, sus enemigos la acusan de actividad política.

—Esa —dice el informador—es la acusación habitual contra la Iglesia en cuanto realiza algo que no gusta a los comunistas".—Efe.

Cupón de Ciegos

Movimiento revolucionario en Ecuador

Lo dirige el teniente coronel Arturo Davilao

QUITO, 7. — El Gobierno informa que ha estallado un movimiento revolucionario en la provincia de Manabí. El anuncio oficial dice que el teniente coronel Arturo Davilao, comandante de la guarnición de Puertoviejo, dirige la revuelta.

El Ministerio del Interior ha declarado que el movimiento comenzó anoche, que está "aislado" y que el Gobierno tiene las riendas en todo el país.—Efe.

EL ALTO MANDO HA PROMETIDO "TERMINAR POR TODOS LOS MEDIOS CON LA INSURRECCION"

QUITO, 7. — El Presidente José María Velasco Ibarra ha convocado una urgente reunión en el Palacio con la asistencia de los jefes de las fuerzas armadas.

En un comunicado publicado se declara que el Alto Mando ha prometido "terminar por todos los medios con la insurrección".

Velasco Ibarra ha calificado a los rebeldes de "un pequeño e insignificante grupo de traidores".

El coronel Dávila, jefe de los rebeldes, ha dicho por la radio de Cebel que las fuerzas del país "deben unirse al movimiento para evitar el futuro derramamiento de sangre y defender la democracia". Añadió Dávila que no se apoyaba a ningún partido político, sino que se trataba de defender las instituciones democráticas y afirmó que cuenta con un gran apoyo civil. Afirmó la radio que las autoridades de Manta han sido detenidas y se ha hecho un llamamiento a los voluntarios para que se presenten a recoger armas.—Efe.

En Tarragona, el Gobernador civil, Sr. González Sama, se lanzó al agua para auxiliar a una joven a punto de perecer ahogada

TARRAGONA, 7. — Con evidente riesgo de su vida, el Gobernador civil señor González Sama, se lanzó al agua para auxiliar a la joven Antonia Mir, que demandaba auxilio, al ser arrastrada por el fuerte oleaje de la playa de La Rabasada. Antes de que el señor González Sama llegara nadando hasta donde se encontraba la joven, ésta pudo asirse a un cabo que le arrojó un bañero, siendo arrastrada hasta la orilla sana y salva. Por su parte, el Gobernador civil, dado el peligro que ofrecía la fuerte marejada, se mantuvo nadando hasta que le fué lanzada una cuerda y fué ayudado de esta forma para que saliese del agua, con grave peligro de ser lanzado contra las rocas por el fuerte oleaje. Un bañista, que intervino en el salvamento, resultó herido en una pierna.—Cifra.

En Portsmouth, el destructor egipcio "Al Quaher", antigua unidad de la Flota británica cuya entrega a Egipto está en suspenso en vista de los acontecimientos, aparece flanqueado por el destructor "Vigo" y el minador "Plover", en [illegible]

Palacio Arzobispal

A LOS ACTOS DE LA PEREGRINA

El Obispo Auxiliar del Cardenal doctor Novoa Fuente, asistirá el día 12 de este mes a los actos religiosos que se celebrarán en Pontevedra, dedicados a la Divina Pastora.

REGISTRO CIVIL

Nacimientos: María Dopazo Vázquez; José Ramón Romero Rey; María de las Mercedes Franco Vázquez; María Magdalena Suetro Barbeito· José Rodríguez Blanco; Francisco Javier Iglesias del Río; Carmen Nieves Cancela Liñares; María del Carmen Muñiz Pérez; Eva María de las Nieves Méndez Freire y Antonio Barba Pereira.

Matrimonios: Manuel Miguez Zás, con Purificación Alvarez Outeiral; José Antelo Estévez, con María de la Adoración Carril y Ramón Fernando Vázquez Rodríguez, con María del Carmen Viviani López.

Defunciones: Veneranda Ares Iglesias, de 22 años y María Dolores Estraviz Gómez, de 87

Vida religiosa

PRIMERA MISA

En Ventosa (La Golada) cantó su Primera Misa el Padre Víctor Diéguez Guerrero, misionero de Tierra Santa, alumno que fué del Convento Franciscano de Santiago.

Fué padrino de Altar, el Profesor del Colegio del covento santiagués Padre Raymundo García y predicó el Padre Vázquez Costa, definidor.

UN LIBRO DEL PADRE CUE

A finales de octubre será publicado un libro del Padre Ramón Cué, estudio y biografía de San Ignacio de Loyola.

CULTOS EN BELVIS

Hoy, día 8 celebra la Cofradía sus cultos mensuales.

Misa cantada de Comunión a las 8. Por la tarde será a las 8, con Exposición, Rosario, plática y reserva.

Se ruega la asistencia a estos cultos.

GUIA MURAL

SANTIAGO

PRINCIPAL: "¡Qué demonio de ángel!"—Carecemos de censura.

YAGO: "Pánico en las calles".—3 Mayores.

CAPITOL: "Lotería del amor"—3 Mayores.

SALON: No hay funciones.

METROPOL: "Los hijos de nadie."—3 Mayores.

FERROL

AVENIDA: "Simba". — Carecemos de censura.

CALLAO: "El supersabio".—2. Jovenes.

JOFRE: "5 minutos nada menos".—Carecemos de censura.

CAPITOL: "A la luz de la luna".—3 Mayores.

CINEMA: "Séptima página". 3. R. Mayores, con reparos

REINA: "El tesoro del cóndor de oro".—2 Jóvenes.

MADRID - PARIS: "El Conde de Montecristo".—3 R. Mayores, con reparos.

EN VARIEDADES Y REVISTAS

la calificación es la del día de estreno en Madrid. Dada la variabilidad del género, la Oficina Nacional no responde de la que puedan merecer en sucesivas representaciones.

Teatro Principal

Gran Compañía Cómica
DE LOS ASES DE LA GRACIA

Pepe ORJAS
José SAZATORNIL

7,30 HOY 11
DESPEDIDA
Con el estreno de la jocosa comedia de A. TORRADO

¡...qué demonio Angel!

¡¡¡OTRO SENSACIONAL EXITO DE ESTE MAGNIFICO PERSONAL Y DE SUS GENIA-

SANTIAGO AL DIA

Otras noticias

ACTO DE CONFRATERNIDAD

El ilustre profesor don Manuel Varela Radio catedrático de Ginecología y Obstetricia que fué de las Facultades de Medicina de Santiago y Madrid, se reunió con un grupo de sus antiguos alumnos en la Universidad de Compostela, conmemorando el incuentenario del ejercicio de la profesión de estos.

Después de obsequiarles con una comida en su Pazo de la villa de Noya, reunión que sirvió para evocar gratos recuerdos de la época estudiantil y de la vida compostelana, le fue entregada una artística placa de plata, con la firma de los reunidos. En esta obra, entre otras reproducciones, figura la fachada del edificio que fué Hospital Real de Santiago, hoy Hostal de los Reyes Católicos, y la balconada en la parte que da a lo que fué Sala de Santa Rosa, en la que el profesor Varela Radio formó las generaciones de ilustres ginecólogos al pasar el tiempo.

Los reunidos con el distinguido compostelano fueron, don Joaquín Abadía, Oftalmólogo en Bilbao; don Laureano Gómez Garacha, de Madrid; don Elio Díaz Mato, coronel de Sanidad retirado, de Pontevedra; don Manuel García Castro, de Madrid; don Gillermo Barros Arbones, de Vigo; con Germán Fanego Salaberry, de Mondoñedo y don José Puente Castro.

Antes de la comida, el señor Varela Radio les invitó a una jira en una motora por la ría de Noya, llegando hasta el Salto del Tambre, que sirvió para conocer todas las bellezas de estos lugares.

Los reunidos con el doctor Varela Radio tuvieron ocasión de comentar muchos sucedidos, y todo ello, claro está, en homenaje a la Escuela Médica compostelana en la que el doctor Varela Radio ha sido un esclarecido maestro, y a la inmortal Compostela, acordando reunirse todos los años para recordar y avivar estos lazos de confraternidad.

EL CAMPO DE TIRO DE LABACOLLA

En breve se realizarán importantes obras en Labacolla para mejorar el Campo de Tiro Deportivo, obras que abarcarán las instalaciones y la construcción de una piscina. Para ello han sido cedidos terrenos y concedida una subvención según nuestras noticias particulares.

FIESTAS EN LOS ANGELES

En Los Angeles (Brion) se celebrarán el próximo día 19 las tradicionales fiestas en honor de la Santísima Virgen, Patrona de aquella localidad. Habrá Misa solemne y seguidamente procesión, en la que portará el estandarte el antiguo industrial del Camino Nuevo don Vicente Castro Sánchez quien acaba de regresar de Caracas, donde residió durante varios años.

El Sr. Castro Sánchez ofrenda esta función religiosa a la Virgen cumpliendo un voto hecho en Venezuela.

Con motivo de dicha festividad, se organizan también diversos festejos populares.

FESTIVAL EN RIANJO

El día 19 de este mes se trasladará a Rianjo el coro compostelano "Cantigas e Agarimos" para actuar en un festival.

NOTA DE GRACIAS

La familia de doña Carmen Carril Otero (q. e. p. d.) aprovechan las presentes líneas para dar las más rendidas gracias a cuantas personas asistieron al funeral y sepelio del cadáver, extensivas también a aquellas otras que les testimoniaron el pésame.

ACCIDENTE DE LA CIRCULACION

Ayer por la tarde en la Avenida de La Coruña, un auto turismo conducido por su propietario súbdito francés que realiza una jira por Galicia, arrolló al salir del trozo de carretera de la Residencia de Estudiantes, donde presta servicio un guardia de tráfico, a un ciclista que con la máquina que conducía arrastraba un remolque de una frutería. El golpe, afortunadamente, careció de mayor interés, porque el ciclista sólo sufre ligeras erosiones en la cara y las manos. La máquina tiene algunos destrozos.

EL VECINDARIO SE QUAJA

El vecindario se queja— y no es de ahora— por los reiterados cortes del suministro de agua —total por las noches— mientras hay servicio de riego de calles. Claro que todo hace falta... Pero... y se pregunta: ¿No podría restringirse el riego de las calles —alguna de ellas con la manguera regando una cuneta en "sesión continua" —y atender un poco mas a los usuarios de la traída?.

HERIDO AL CAERSE DE UN MURO

Ingresó en el Sanatorio del Dr. Echeverri el vecino de Santa Eugenia de Riveira, José Francisco Lijo González, de 45 años de edad, que sufre heridas en la cabeza y piernas, que se produjo al caerse de un muro. Su estado fué calificado de pronóstico menos grave.

ASCENSO EN LA GUARDIA CIVIL

El comandante de Puesto de la Guardia Civil en esta ciudad, don Bernardino Carrodeguas ha sido ascendido a sargento, por la que le felicitamos.

EL PADRE COMESAÑA

Estuvo ayer en esta localidad el escritor Padre Comesaña, quien vino a Compostela donde tantas simpatías cuenta para someterse a consulta médica. Le deseamos un total y rapido restablecimiento.

LA COMISION DE FIESTAS TIENE UN DEFICIT DE MAS DE 20.000 PESETAS

Según nos informan, la Comisión organizadora de las pasadas Fiestas del Apóstol, tiene un déficit de más de veinte mil pesetas, habiendo motivado aquél en su mayor parte, la suspensión de la actuación de la Compañía Lope de Vega, a causa de la lluvia.

Se pretende constituir una entidad Santiaguesa con la exclusiva finalidad de encauzar con más éxito que años anteriores los trabajos de la organización de las tradicionales Fietas del Apóstol, ofreciendo al vecindario con tres meses de anteación un programa de festejos, que ha de realizarse con las aportaciones económicas que reciba.

CREACION DE ESCUELAS EN MARROZOS

El Ayuntamiento acordó expresar su gratitud a la Dirección general de Enseñanza Primaria por la creación de dos Escuelas unitarias en Marrozos.

LA AMPLIACION DE LA RED DE LA TRAIDA DE AGUAS

Por el Ayuntamiento está siendo estudiada la formula económica para poder llevar a cabo en este año las obras de ampliación de la red y depósitos de la Traída de Aguas.

EL DIRECTOR NACIONAL DE CARITAS

Salió para La Coruña y Lugo, el director Nacional de Cáritas señor Rodríguez Valcárcel, quien inspeccionó los servicios de Cáritas en la Diócesis. Hay la impresión de que serán incrementados los envíos de artículos y ropas a la Diócesis en socorro a los pobres.

EL CONSEJO DE ADMINISTRACION DE AVIACO SE REUNIRA EN COMPOSTELA EL 21

Fué convocado a reunión en el Hostal de los Reyes Católicos, para el día 21 de este mes, el Consejo de Administración de Aviaco.

FOTOS DE SANTIAGO EXPUESTAS EN EL "CIUDAD DE TOLEDO"

Por el Ayuntamiento fueron enviadas al Director del Instituto de Cultura Hispánica señor Sánchez Bella que las había solicitado, una magnífica colección de fotos ampliadas de Santiago, para figurar en la Exposición del buque "Ciudad de Toledo".

LA PEÑA GALLEGA A COMPOSTELA

La Peña Callega que fundó en Madrid don Venancio Senra y que se reune cada mes en una comida de confraternidad, celebrará a finales de agosto un acto en nuestra ciudad.

ESTUDIANTES INGLESES EN JIRA MOTORISTA POR GALICIA

Han llegado a esta ciudad, en seis motos, doce estudiantes ingleses, que aprovechando las vacaciones realizan una jira por Galicia.

Entre los expedicionarios figuran tres señoritas.

Desde Santiago continuarán viaje a las Rias Bajas.

ACCIDENTE DE TRABAJO

Fué internado en el Hospital Provincial el electricista Daniel González Juarez, de 40 años de edad, vecino de Ponferrada, con intoxicación exogena, de pronostico grave, que se produjo trabajando en un taller.

LA FESTIVIDAD DE LA VIRGEN DE AGOSTO

En varios barrios de la ciudad se organizan los festejos populares con motivo de la festividad de la Virgen de Agosto. En La Trisca los días 14, 15, 16 y 17 habrá animadísimas verbenas.

UN TRABAJO DEL ARQUEOLOGO DON JESUS CARRO

El presentero y arqueólogo don Jesús Carro García está ultimando un interesante trabajo sobre la inscripción de la lauda del Obispo iriense Teodomiro descubierta en los trabajos de excavaciones de la Catedral.

AVISO DEL SINDICATO COMARCAL DE HOSTELERIA Y SIMILARES

Por medio de la presente nota se recuerda a todos los Establecimientos encuadrados en el Sindicato de Hostelería y S. Grupo de cafés, bares, tabernas y bodegones deberán permanecer cerrados desde las cinco de la tarde del día diez del actual, festividad de la Patrona de este Sindicato. En lo concerniente a los Establecimietos de fondas, casas de comidas, pensiones, restaurantes y hoteles, teniendo en cuenta las características que en éstos concurren, la hora de cierre de los mismos será de cinco a nueve, de once de la noche en adelante.

Se ruega y agradece a todos los Industriales afectados, cumplan con exactitud este horario, al objeto de poder concurrir a los actos que se celebrarán en honor de la Patrona de este Sindicato.

DESPEDIDA DE SOLTERO

El domingo, en un restaurante de esta ciudad, fué obsequiado por sus amigos, como despedida de soltero, el joven don Jesús Velón Brocos, empleado del Sanatorio de San Lorenzo.

Zona de Reclutamiento y Movilización Nº 44

REVISTA ANUAL

Se recuerda a todos los individuos pertenecientes a los reemplazos de 1940 y 1953 ambos inclusive, así como los que habiendo servido voluntarios se encuentren en la situación de licenciados que ya no lo hubieran hecho, la obligación que tienen de pasar la revista anual antes del 31 de Diciembre próximo no debiendo dejar este requisito para los últimos días del año, con el fin de evitarles el consiguiente trastorno por la aglomeración de personal. Los que no lo hicieran sufrirán la sanción correspondiente en la cuantía de 25 a 250 pesetas por la primera; de 50 a 500 por la segunda, y de 100 a 1000 por la tercera.

Igualmente y para que no incurran en las sanciones que determina el Decreto de 27 de Septiembre de 1940 (B. O. del Estado número 280 y D. O. del Ministerio del Ejército número 224) se recuerda a todos los cajeros, habilitados y pagadores de Entidades del Estado, provincia o municipio, a los de Empresas y Establecimientos particulares, propietarios y contratistas, etc. etc., y en general, a cuantos tengan empleados a sus expensas uno o varios operarios, la obligación que dicho Decreto les impone de no abonar el sueldo o jornal que devenguen, sin exigirles previamente el comprobante de haber pasado la revista anual del año anterior. De no hacerlo así sufrirá la multa que señala el citado Decreto, equivalente al 20 por ciento del sueldo que disfruten y si se tratara de un particular que no lo tenga asignado, la multa se regulará por el sueldo o jornal que abone a sus operarios o empleados.

Cuando ciertos operarios u obreros presenten el comprobante de haber pasado la revista anual del año anterior, pero que aparezca en su cartilla militar que no la pasaron en algunos de los precedentes, los mencionados pagadores abonarán desde luego, sus sueldos o jornales, pero darán cuenta inmediatamente a la Zona de Reclutamiento y Movilización de la provincia en que radiquen, de todos los datos militares de aquéllos y situación en relación con la revista anual, a fin de que por dicha Zona, se tome la nota de estos datos si el individuo pertenece a ella y en caso contrario se le comunique a la Zona a que pert... 2...

La Coruña 15 de Febrero de 1956

CINE YAGO

HOY, MIERCOLES

Presenta en su pantalla al gran luminar

RICHARD WIDMARK

en la imponente película

Pánico en las calles

CON
PAUL DOUGLAS
bajo la dirección de
ELIA WAZAN

PRECIO UNICO: 3 PESETAS

Funciones a las 6, 8 y 11
(Autorizada mayores)

Metropol

HOY

En su CABALBATA de grandes producciones

Presenta a:

AMADEO NAZZARI
YVONWE SANSON

EN

Los hijos de nadie

Una película que le llevará al corazón el regalo de una intensa emoción humana
Precios en todas las funciones

B. CENTRAL, 3,00
B. LATERAL 2,00

Funciones: 6, 8 y 11

Mañana:

FRANCIS EN LAS CARRERAS

CAPITOL

(La pantalla de los éxitos)

Presenta HOY, miércoles, en riguroso Primer Reestreno, la bellísima película en Tecnicolor

La LOTERIA del AMOR

DAVID GREVEN
Y
PEGGY CAMONENS

¡Un maravilloso espectáculo de color... luz... y alegría

(Para mayores)

Funciones a las 5,30, 8 11

Información regional

Pontevedra

LAS SOLEMNIDADES DE LA PEREGRINA PROMETEN REVESTIR GRAN REALCE

Las solemnidades del próximo día de Nuestra Señora del Refugio la Divina Peregrina, prometen revestir extraordinario realce. En ellas, oficiará S. E. Reverendísima, nuestro amado Prelado el Dr. Quiroga Palacios y han sido también invitados para acompañarle en las mismas, los Excelentísimos y Reverendísimos Señores Obispos de Tuy, Lugo, Orense y auxiliar de Compostela.

Estos días los solemnes cultos del nevanario, vienen siendo brillante exponente de la devoción pontevedresa, por su Celestial Patrona y, en general, la ciudad ha comenzado a cobrar gran animación.

Este año, la ofrenda a la Peregrina, será realizada por el Jefe Provincial del Movimiento, Sr. Fernández Martínez, en representación de la Falange pontevedresa, ya que como consecuencia de la idea surgida en ocasión de sus recientes visitas por la provincia, la Jefatura Provincial y Consejos Locales, se acogen al patrocinio de la protectora de la ciudad, a un tiempo que así se suman a la iniciativa de la Diputación, para su elección como Patrona de la provincia. La ofrenda de la Diputación, será reanudada el año próximo, correspondiendo hacerlo al Partido de Caldas de Reyes.

Por otra parte, es de destacar el interés y colaboración ofrecida por la primera autoridad civil, para la adquisición de un valioso carillón, con destino al templo patronal.

ENTREGA DEL NOMBRAMIENTO DE HERMANO MAYOR DE LA COFRADIA, AL PRESIDENTE DE LA DIPUTACION

A primera rora de la tarde de ayer y en el despacho oficial del Gobierno civil, a presencia de la primera autoridad, la Junta en pleno de la Cofradía de la Peregrina, hizo entrega al Presidente de la Diputación, Sr. Rocafort Martínez, de un pergamino con el nombramiento de Hermano Mayor. Hizo el ofrecimiento, el abogado y miembro de dicha Junta, don Manuel Casqueiro, respondiendo el Sr. Rocafort, con expresivas palabras de gratitud y aliento a la citada Junta en su labor.

NOTA DEL MUSEO

La Dirección de nuestro Museo Provincial, da cuenta de haber quedado instalada en la Sala de las Joyas, la expléndida colección de aderezos populares, donada por el médico lucense, Sr. López Suárez. Dicha instalación, se presenta como una continuidad en técnica y dibujos, de la antiquísima orfebrería prehistórica y protohidtórica que venía exhibiéndose en nuestro Museo.

NOMBRAMIENTO DE HACIENDA

Por el Delegado de Hacienda de esta provincia, ha sido nombrado para el ejercicio del cargo en esta capital, el habilitado de Clases Pasivas y particular amigo nuestro don Argimiro Rivas Castiñeira, al que felicitamos.

DEL MUNICIPIO

La Alcaldía, anuncia exposición reglamentaria del presupuesto extraordinario "D" y anexos, aprobado en el último Pleno Municipal.

—Anuncia asimismo, solicitud presentada por don Manuel Nieto Figueroa, para intsalar un taller mecánico de reparaciones, en la calle de B. Porto.

LOS FESTEJOS DEL CASINO

Nuestra primera Sociedad recreativa, llevará a cabo durante los festejos de la Peregrina, un interesante programa en su Parque de Mollabao, que será iniciado en la noche del domingo, con su tradicional y famoso baile de gala.

Los festejos, continuarán el día 13, con asalto; 14, asalto y verbena; 15, asalto; 16, asalto con prolongación; 17, asalto; 18, verbena y 19, asalto.

Con dicho motivo, el Parque del Casino, se hallará rodeado de grandes atractivos, prometiendo un éxito los diferentes festejos anunciados.

VIGO

EL MINISTRO DEL AIRE Y LOS OBISPOS DE MADRID-ALCALA Y DE TUY, PRESIDIERON LA PROCESION DEL CRISTO DE LA VICTORIA

VIGO, 7 (De nuestra Delegación). Ampliando detalles de nuestra información de ayer, diremos que la gran procesión que tradicionalmente se celebra en esta ciudad en homenaje de fervoroso acatamiento al Patrón, Santísimo Cristo de la Victoria, resultó este año plena de brillantez y solemnidad, en la que, sin hipérpole, puede decirse que el Divino Crucificado, recibió el homenaje filial de todos los vigueses.

El brillante cortejo salió de la Colegiata, a las seis y media y fué presenciado su desfile por un incalculable gentío que se agolpaba a lo largo del trayecto a recorrer.

Alumbrando figuraban también muchos centenares de fieles, yendo algunos, en cumplimiento de promesa, descalzos.

La presidencia de la procesión estaba compuesta por la Corporación municipal, bajo mazas, diversas representaciones del Ejército y la Marina de Guerra, el Ministro Español del Aire, el obispo de Madrid-Alcalá, el obispo de la diócesis tudense, los gobernadores civil y militar de la provincia, alcalde de Vigo, comandante militar de Marina, y otras diversas autoridades y jerarquías, así como representaciones locales.

Escoltaba una compañía del Regimiento de Infantería Murcia, número 42 con banda de cornetas, bandera y música.

Un enorme gentío, como decimos, presenció el paso de la procesión por su itinerario acostumbrado en el transcurso del cual se dispararon las bombas de ordenanza.

De noche ya, se recogió la procesión, entonándose por la muchedumbre el himno del Santísimo Cristo de la Victoria.

EN HONOR DE SAN CAYETANO

Los gestores administrativos, en honor de su celestial patrono San Cayetano, celebraron la festividad con gran brillatez.

La delegación de Vigo organizó una misa, a las once y media en Nuestra Señora de Fátima, a la que asistieron todos los afiliados.

Por la tarde, se llevará a cabo la procesión del Santo, llevando el estandarte el presidente de la Delgación Viguesa en unión de los delegados de Vigo y Pontevedra.

UNA NOTA DE LA JEFATURA COMARCAL DE FALANGE ESPAÑOLA

La Jefatura Comarcal de Falange Española Tradicionalista y de las JONS publica la siguiente nota:

"Para conocimiento de todos los afiliados a la Organización, se comunica que, a partir del próximo miércoles, día 8 del corriente mes, el Jefe Provincial del Movimiento recibirá en el Despacho de esta Jefatura Comarcal a todos los militantes de la organización que deseen exponerle asuntos o problemas relacionados con cualquier servicio o dependencia del Movimiento o sobre aquellos otros que por su importancia puedan merecer la atención de la primera autoridad de la Provincia, para lo que deberán solicitar la visita con la bebida antelación, exponiendo el asunto, en síntesis, que deseen tratar.

NOTAS DEMOGRAFICAS

Se efectuaron ayer en el Registro Civil las siguientes inscripciones.

Nacimientos: María del Pilar Ruiz Serrano, Margarita Fernández Guntín, Rosa María Puerta Prado, Violeta Giménez Giménez, María de la Concepción Simón Soto, María del Coral Villalón Ríos y Carmen Rosa Pérez Pintos.

Matrimonios: Almanzor Alvarez Domínguez con Genara Ferrero Vieira y Juan Vázquez Fernández con Josefa Covelo Paradeiro.

Defunciones: Lázaro Camarero González, de 56 años, de Puente Dura (Burgos) y María Nieves del Diego González, de tres meses, de Vigo.

EXCURSIONISTAS DEL "GRUPO DEPORTIVO DA COMPANHIA INDUSTRIAL DE PORTUGAL E COLONIAS" EN VIGO

Procedente de la capital lisboeta, por carretera, llegaron ayer a Vigo 45 excursionistas portugueses pertenecientes al "Grupo Dportivo da Companhía Industrial de Portugal e Colonias", que se proponen realizar una jira por la región gallega.

Entre los excursionistas, de ambos sexos, figuran 12 matrimonios. Durante su estancia en Vigo visitarán con todo detenimiento la ciudad y sus alrededores saliendo el próximo día 9 para Santiago de Compostela y desde allí seguir su recorrido.

FARMACIA DE GUARDIA

Presta hoy servicio de guardia permanente la Farmacia de la calle del Príncipe 31, teléfono, 1122. También estarán abiertas desde las 9 a las 22 horas, las de Vázquez Varela, 26 y Ribera del Berbés, teléfono, 5526. En Bouzas; Tomás A. Alonso, 393, teléfono, 2178.

LOS NAVIEROS Y CONSIGNATARIOS AGASAJARON A DON JUAN COMA

La Asociación de Navieros y Consignatarios de esta ciudad ofreció en el restaurante del Castro un homenaje a don Juan Coma Domínguez, Administrador Principal de ese servicio en la Aduana de Vigo, que cesa ahora por jubilación después de largos y fecundos años de servicio. El homenaje resultó muy emotivo. La Asociación hizo entrega, durante el acto, al homenajeado, de un bellísima alegoría esmaltada en oro con motivos del Berbés y el Castro.

ESPECTACULOS

TAMBERLICK: "Vacaciones en Roma" Todos los públicos.

RONSEL: "El malvado carabel". Mayores

NIZA: "El hechizo de Melba". y "Risa en el Paraíso". Todos los públicos.

FRAGA: "El tesoro de Muck". Todos los públicos.

ODEON: "El hombre vestido de blanco" Todos.

RADIO: "Desirée". Mayores.

BARBON: "La portera de la fábrica". Todos.

EL "LAVOISIER" DE REGRESO DE LA AMERICA DEL SUR

De regreso de la América del Sur hizo hoy escala en Vigo el trasatlántico francés "Lavoisier", que embarcó pasaje y correspondencia. Continuó viaje a El Havre.

MAÑANA, EL "ORSOVA" CON TURISTAS

Para mañana, en las primeras horas de la mañana, tiene anunciada su escala el "Orsova" que realiza un crucero de recreo con unos mil turistas. Permanecerá en puerto durante todo el día, y los pasajeros se desplazarán por la provincia y hasta Compostela.

PROXIMAS ESCALAS DE TRASATLANTICOS

Durante los próximos días harán escala en Vigo los siguientes vapores trasatlánticos:

Día 9, "Monte Ulia", de regreso de La Habana con 67 pasajeros y 15 repatriados.

El mismo día entrará el "Monte Urbasa", procedente de América del Sur, con 50 pasajeros y correspondencia.

Día 11, "Highland Chieftain", en ruta a Río de Janeiro, Montevideo y Buenos Aires, para donde tomará pasaje.

Día 13, "Santa María", de regreso de Venezuela y puertos del Caribe. Conduce numeroso pasaje y varios automóviles para Vigo.

Día 14, "Yapeyú", en tránsito para América del Sur. Embarcará en Vigo unos 275 pasajeros.

Villagarcía

VILLAGARCIA. (de nuestro corresponsal, Luis Gómez). Por noticias particulares que hemos recogido, el próximo día 9 de los corrientes y por dos únicos días, actuará en Villagarcía, en el Teatro Cervantes, la Compañía de Comedias de Pepe Orjas—Zazátornil (Zazá), comenzando con el estreno de la simpatiquísima obra de enredo, "casi policiaca", "Los Ladrones somos gente honrada" del inolvidable Enrique Jardiel Poncela.

Es esta una obra de extraordinaria comicidad que podemos garantizar, por cuanto la hemos visto en Madrid en la época de su estreno, en el apogeo del éxito teatral de Fernando Fernangómez, por lo que estamos seguros de que el público tendrá buena oportunidad de reir a lo largo de toda la obra, fiándonos en la fina comicidad de Pepe Orjas, sobradamente conocido.

CIRCO BELGA

Termina en estos días el montaje del Gran Circo Belga, ansiosamente esperado por el público, su debut señalado para el día 7 de los corrientes.

Hay expectación por visitar el parque Zoológico, y contemplar los números del espectáculo que vienen precedidos de gran fama.

LA CENA DEL CASINO

Resultó muy animada y concurrida la cena americana conque el Casino de Villagarcía inició el sábado último sus tradicionales festejos de verano, durando la animación hasta muy cerca de la madrugada.

El salón ofrecía un magnífico aspecto y la alegría y el buen humor fueron la tónica de la velada, viéndose entre la concurrencia numerosos forasteros de la colonia veraniega que se mostraron sorprendidos de la magnificencia con que el Casino monta sus festejos.

FIESTA EN LA PLAYA DE COMPOSTELA

Organizada por la Empresa concesionaria del Casino Municipal de la Playa de Compostela, se celebró el sábado pasado una Cena Americana, a la que acudió tal cantidad de público que fué imposible atender a todas las peticiones de mesas, reinando gran animación entre los asistentes hasta altas horas de la madrugada.

Ha sido un gran éxito de los organizadores, esta primera cena, que ha puesto de manifiesto el favor que el público dispensa a nuestro Casino Municipal, lugar magnífico para la organización de estas fiestas.

El festival que se celebró a continuación, fué animado por una popular orquesta que no dió punto de reposo a los asistentes, no decayendo la animación ni un solo instante.

LUGO

BASES PARA LA CONCESION DE BECAS POR LA DIPUTACION PROVINCIAL

LUGO. (De nuestro corresponsal) El "Boletín Oficial de la Provincia" de esta fecha, inserta las bases para la concesión de becas durante el curso escolar de 1956-57 por la Excma. Diputación Provincial.

Se concederán las siguientes becas:

Dos denominadas "Ramón y Cajal" para estudios universitarios, a razón de 6.000 pesetas cada una.

Dos, pera estudios artísticos, a razón de 6.000 pesetas cada una.

Dos becas para estudios superiores de agricultura o ganadería, a razón de 6.000 pesetas cada una.

Cinco becas para estudios en las Escuelas de Náutica, Medias de Pesca o de Capacitación agrícola, forestal o ganadera a razón de 6.000 pesetas cada una.

Tres becas para estudios en el Seminario Conciliar de Lugo, a razón de 3.000 pts. cada una.

Tres becas para etsudios en el Seminario Conciliar de Mondoñedo, a razón de 3.000 pesetas cada una.

Dos becas para ayuda a los funcionarios provinciales, en cualquier clase de estudios oficiales, a razón de 3.000 pts. cada una.

Podrán optar a estas becas los estudiantes menores de 25 años, que tengan la condición legal de vecino de cualquier Ayuntamiento de la provincia o más de dos años de residencia en el mismo; poseer expediente cuya nota media sea no inferior a la de notable o su equivalente y que los padres del estudiante o encargados carezcan de recursos económicos suficientes para costear los gastos de los estudios que proyecta realizar.

Las becas se solicitarán del ilmo. señor Presidente de la Excma. Diputación Provincial, mediante impresos que se hallan a disposición de los solicitantes en la Secretaría de la Diputación.

La Estrada

LA ESTRADA, (de nuestro corresponsal). Con motivo de celebrarse en el campamento del Frente de Juventudes "Paco Leis", el día de los padres, fueron numerosas las excursiones que el pasado domingo a las ocho de la mañana salieron de esta localidad para Villanueva de Arosa, concurriendo todos los padres de los niños que se encuetran en el citado campamento, con los que comieron a la sombra de los pinares de la conocida playa de las Sinas.

Por el Delegado Comarcal de La Estrada, señor Castro González, nos fueron mostradas las instalaciones donde se albergan los niños, todas ellas construidas de piedra y en inmejorables condiciones de comodidad e higiene, contando con servicios religiosos, médico etc. En el momento en que nosotros llegamos, el Jefe de campamento don José Regueira Martínez, estaba explicando a los Flechas la lección de "Los fuegos".

El paisaje desde Villagarcía hasta la playa, es magnífico como los son todos los de La Costa Verde, dejándonos sin embargo bastante decepcionados, el estado casi calamitoso de la playa, y sin casi, el de los pinares que por allí se extiende, cuyo suelo o bien está formado por tierra simple, sin una brizna de césped, o bien en lugar de este último, con abundante tojo pequeño. Se ve también la completa ausencia de casetas de baño, que darían mayor comodidad a los bañistas. Lo que sí tenemos que loar, es el magnífico servicio que la Empresa Pereira, tiene a dicha playa de las Sinas, tanto por la rapidez de los mismos, como por el elevado grado de educación de sus empleados.

CARRERA DE COMERCIO

Estando en vigor la Ley que exige el título de Bachiller Elemental, para ingresar en las Escuelas de Comercio, el Ministerio concedió la próxima convocatoria de Septiembre exenta de tal requisito. Las personas que deseen aprovechar esta única oportunidad, pueden hacer la matrícula en:

"ACADEMIA ALCAZAR"

CARDENAL PAYA, 1. — SANTIAGO
DIRECTOR: J. NEGREIRA. Intendente mercantil

Doctor GALLEGO OCULISTA

No consulta los MIERCOLES durante el verano

Rúa Nueva, 32 - Teléf. 1160 - SANTIAGO

Doctor V. Pose Oreiro

Cirugía. Especialidad en Fracturas y Ortopedia
RAYOS X
Senra, 24-2.º
Teléfonos, 2382 y 2091
SANTIAGO

Aviones de caza egipcios volaron sobre un buque francés de transporte de tropas que cruzaba el Canal de Suez

LONDRES, 7. — Aviones de caza a reacción "Mig" de las fuerzas egipcias del aire han volado por encima del buque francés "Vietnam" durante más de una hora, mientras el buque que transportaba tropas francesas al Extremo Oriente, cruzaba el Canal de Suez. Según informa el corresponsal del periódico londinense "Dayly Mail" Noel Burke, en un cablagrama cursado a su periódico desde el Mar Rojo.

"Y cañoneros egipcios —agrega dicho corresponsal" se aproximaron al barco. Existen pruebas —termina— de que el presidente Nasser hace demostraciones de fuerza ante las embarcaciones que surcan el Canal". — Efe.

SE PROHIBE A LAS COMPAÑIAS NAVIERAS RECIBIR CARGAMENTO DESTINADO A SUEZ

YAKARTA, 7.— La compañía naviera británica "Blue Funnel" ha recibido orden de su oficina central en Londres de negarse a recibir todo cargamento destinado a la zona del canal de Suez, según se ha informado hoy. Efe.

PROXIMA REUNION DE LA O.T.A.N PARA TRATAR DE SUEZ

PARIS, 7.— El consejo permanente de la O. T. A. N. celebrará reunión extraordinaria sobre la crisis de Suez en su sede del palacio de Chiallot, según han revelado altas fuentes francesas.

Los informantes dijeron que los representantes permanentes de Estados Unidos, Francia e Inglaterra en la organización atlántica expondrán la posición de sus gobiernos y de otros países aliados en relación con el problema de Suez. Efe.

ES APLAZADA LA REUNION DE LA LIGA ARABE

EL CAIRO, 7.— (Urgente) La reunión de la Liga Arabe que etaba prevista para hoy ha sido aplazada hasta el próximo domingo día 12 de agosto, según informa la agencia de noticias del Oriente Medio.

El aplazamiento fué propuesto ayer por Siria. Todos los miembros de la Liga Arabe habían ya aceptado asistir a la reunión en el Cairo.

Un grupo de países musulmanes inaugurarán una conferencia en el próximo viernes. La organización "por la liberación de las naciones musulmanas" ha invitado a todas las organizaciones musulmanas de los países árabes así como a representantes de los países asiático africanos y europeos, a los sindicatos y a las comunidades musulmanes en el extranjero a que presten toda su ayuda a Egipto. Se espera que esta conferencia tome "positivas medidas" para defender la nacionalización del canal de Suez por Egipto. Efe.

Convocatoria de Ingreso en la Escuela Oficial de Periodismo para periodistas gráficos

En cumplimiento de la orden Ministerial de fecha 7 de marzo de 1953 (B. O. E. del día 27), se convoca a concurso para ingreso en la Escuela Oficial de Periodismo, para la obtención al título de Periodistas Gráficos. (Fotógrafos y Dibujantes).

Las enseñanzas comprenden dos Cursos, al término de los cuales los alumnos aprobados serán inscritos en el Registro Oficial de Periodistas y habilitados para la profesión, en el ejercicio de dicha modalidad.

Pueden acudir al Concurso, aquellas personas de ambos sexos mayores de dieciocho años y menores de treinta, que se hallen en posesión de un certificado de estudios. Todo aspirante deberá presentar una Memoria mecanografiada a veinte folios a doble espacio, en la que además de relatar la biografía del aspirante, se indiquen las preferencias artísticas y culturales, las diez obras de arte o literatura que seleccionaría y los motivos de esta selección, así como las razones que le inducen a dedicarse al periodismo gráfico, y la impresión que le hayan producido los viajes que haya realizado y los acontecimientos más importantes de los últimos años. Los aspirantes a Ingreso en la especialidad de Dibujantes, deberán presentar una colección de dibujos y los Fotógrafos, podrán presentar un álbum de la labor que hayan realizado, considerándose en éstos como mérito y en aquéllos como requisito indispensable.

Los ejercicios de ingreso tendrán lugar en Madrid o en Barcelona en la segunda quincena de septiembre y consistirán en pruebas escritas y orales sobre temas de Actualidad, Historia, Cultura y Arte ante un Tribunal designado por la Dirección General de Prensa, en el que figuren el Director de la Escuela, el Subdirector el Secretario y dos profesores.

Del resultado del Concurso se dará conocimiento en el tablón de anuncios de la Escuela.

Las solicitudes se dirigirán al Director de la Escuela y se presentarán en la Secretaría de la misma Zurbano, 55 Madrid, o en la Sección de Barcelona, Ramblas, 7, antes del día 5 de septiembre próximo, debiendo ser acompañadas de la Memoria anteriormente citada, y para los españoles de la siguiente documentación: Partida de Nacimiento; Título o Certificación del mismo; Certificados. Negativo de Antecedentes Penales y de Buena Conducta, y para los extranjeros, de escrito de presentación de la Embajada o Legación de su país, y Hoja o Diploma de Estudios Medios a Certificado de prácticas periodísticas, debiendo unir en ambos casos tres fotografías tamaño carnet. Para presentarse ante el Tribunal deberán justificar haber abonado los correspondientes Derechos de Examen.

Camiones nuevos

ACEITE PESADO
4 y 6 CILINDROS
RECAMBIOS Y TALLERES
CONDE, S. R. C.
Teléfono, 7200
Apartado, 343
LA CORUÑA

COMPRYGANE

Escuche usted hoy, a las tres de la tarde, por Radio Galicia, la retransmisión de la entrega del Primer Premio de 100.000 PESETAS, que en el Sorteo "COMPRYGANE" del mes de Julio, ha correspondido a D.ª Araceli Fuentes, de Bartolomé, de La Coruña

A partir de mañana, jueves, se expondrá en el escaparate de OPTICA R. BESCANSA, la moto "VESPA" y otros Premios que correspondieron a Santiago, en el Sorteo "COMPRYGANE", del mes de Junio último.

Los crucigramas para el Sorteo del mes actual, se recogerán hasta el próximo martes, día 14, a las 2 de la tarde, en el buzón "COMPRYGANE", situado en Huérfanas, 15 (Admón. de Loterías).

Noticiario de Aeropuerto

Ayer, a las 12,20 horas hizo su entrada en nuestro Aeropuerto el cuatrimotor de Aviaco que hace la línea regular entre Madrid y Santiago, con 32 pasajeros a bordo, despegando a las 13,00 horas rumbo a su anterior procedencia, con 17 pasajeros.

A las 12,35 horas despegó rumbo a Lisboa, la avioneta francesa que, tripulada por el Sr. Clero, había tomado tierra en este Aeropuerto el día anterior.

A las 14,45 horas y procedente de los Aeropuertos del Norte hizo su entrada el avión Bristol de Aviaco, con 34 pasajeros, despegando a las 15,45 horas con dirección a los citados Aeropuertos, con 28 pasajeros.

Dimiten 12 miembros del Tribunal Supremo de Colombia, por diferencias con el Presidente Rojas

MIAMI (Florida), 7. — Doce de los 16 miembros del Tribunal de Colombia han dimitido como consecuencia de sus "diferencias" con el presidente Gustavo Rojas Pinilla, según afirman noticias que se reciben aquí del citado país, suramericano.

Se dice que entre los jueces que han presentado la dimisión hay siete liberales y cinco conservadores. Once de ellos escribieron una carta conjunta al Presidente solicitado que admitiese su dimisión y el otro también presentó la dimisión de su cargo por escrio y separadamente.

Este es el segundo conflicto de importancia que se plantea entre el supremo órgano judicial y el Presidente.

La causa de la dimisión de los 12 jueces es un decreto presidencial que incrementa el número de jueces del Tribunal Supremo a 20, y crea frente al Tribunal un comité constitucional compuesto por ocho jueces nombrados por el Gobierno, que tendrá como misión apreciar la constitucionalidad de los decretos del Poder Ejecutivo.—Efe.

MANIFESTACION ANTE LA LEGACION DE LA HUNGRIA COMUNISTA, EN BUENOS AIRES

BUENOS AIRES, 7. — La Policía fué llamada urgentemente desde la Legación de Hungría comunista en esta capital para que disolviese una manifestación anticomunista que amenazadoramente permanecía ante la Legación. Los manifestantes anticomunistas portaban pancartas en las que se leía "Nos robasteis nuestro país, nos robasteis nuestra libertad y ahora nos robais nuestra alma".

Esta manifestación ha tenido por origen la acción del secretario de la Legación, Ferenc Gallay, que con ayuda de otros hombres se llevaron más de 1.100 libros de la biblioteca de una asociación de húngaros anticomunistas.

El semanario publicado en lengua húngara, "Delimeikni Magyareag", pide en su último número publicado el Gobierno argentino que expulse del país a Gallay.—Efe.

LA AYUDA MILITAR DE ESTADOS UNIDOS A ITALIA, DURANTE EL PROXIMO AÑO, SERA POR UN VALOR DE 200 MILLONES DE DOLARES

WASHINGTON, 7. — Durante el año fiscal que dará comienzo el 1 de julio de 1957, la ayuda militar de Estados Unidos a Italia, en toda clase de equipos militares, será por un valor de 200 millones de dólares, según anuncia un portavoz del Departamento norteamericano de Defensa.—Efe.

TRES CHIPRIOTAS, CONDENADOS A MUERTE

NICOSIA, 7. (Urgente). — El gobernador de Chipre, sir John Harding, ha confirmado las sentencias de muerte dictadas contra tres patriotas chipriotas, acusados de "actividades terroristas". Se espera que los tres chipriotas griegos sean ahorcados dentro de las próximas 48 horas.

Los observadores predicen que estas tres nuevas ejecuciones de patriotas producirán como consecuencia una intensificación de las actividades de la Eoka.

Dos fueron declarados culpables por intento de asesinato en la persona de un comandante británico, mientras que el tercero fué sentenciado a muerte por el homicidio de un policía turco.—Efe.

LA BOLSA

COMENTARIO FINANCIERO

La Bolsa continua operando con mucha vivacidad, dandose cambios en los dos sentidos, aunque con predominio de los favorables, tanto en cantidad como en calidad. Han destacado ayer por su fuerza compradora las ordenes para acciones bancarias, que mejoran 33 enteros la cotización del Banco Hispano Americano y veinte la del Español de Crédito, que alcanza el cambio redondo de mil por ciento. Tambien hubo avances de cinco enteros para Banco Central Banco Mercantil e Industrial. El grupo químico se mantiene tambien muy decidido, con auges de seis enteros en Energías e Industrias Aragonesas, ocho en Unión Química, nueve en Resineras, diez en Nicas y veinte en Iberica del Nitrogeno. También se ha producido en Auxiliar de Ferrocarriles, una mejora de nueve enteros. Las bajas afectan principalmente a Sniace, con seis enteros. Altos Hornos con once y Minas del Rif con 16 puntos. El cierre, sostenido.

BANCOS		Ponferrada	805.—
Crédito Industrial	220.—	**MONOPOLIOS**	
España	836.—	Campsa	239.—
Exterior	570.—	Tabacalera	185.—
Banesto	1.000.—	**NAVALES**	
Hipotecario	520.—	Ordinarias	270.—
Central	694.—	Levante	225.—
Hispano Americano	780.—	Preferentes	272.—
ELECTRICAS		Trasmediterránea	240.—
Leonesas	230.—	**QUIMICAS**	
Langreo	263.—	Penicilina	180.—
Viesgo	275.—	Resinera	165.—
Penosa	302.—	Energías Aragonesas	316.—
Cantábrico	247.—	Explosivos	519.—
Chorro	171.—	Petróleos	775.—
Española	385.—	Hidronitro	238.—
Iberduero	344.—	Unión Química	330.—
Sil	329.—	**SIDERO-METAL**	
Sevillana	188.—	Hornos	396.—
Madrileña	240.—	Auxiliar FF. CC.	695.—
Nansa	183.—	Santa Bárbara	276.—
Moncabril	189.—	M. y Construcciones	270.—
ALIMENTACION		C. Metálicas	214.—
Aguila	630.—	M. Metálicas	238.—
Azucarera General	217.—	**VARIAS**	
Ebro	495.—	General Inversiones	220.—
CONSTRUCCIONES		Insa	157.—
Hidrocivil	180.—	Papeleras Reunidas	255.—
Dragados	245.—	Telefónicas	373.—
Ceisa	114.—	Marconi	153.—
Inm. Metropolitana	219.—	Fefasa	327.—
Urbanizadora Metro	620.—	Sniace	397.—
Urbis	336.—	Metro	112.—
MINERAS		Aviaco	118.—
Rif	655.—	Fasa	300.—
Felguera	494.—	Seat	232.—
Guindos	345.—		

ANUNCIO

SE DESEA ADQUIRIR UNA FINCA DE UNOS 25.000 METROS CUADRADOS APROXIMADAMENTE, DE SUPERFICIE, EN SANTIAGO DE COMPOSTELA O SUS PROXIMIDADES, DENTRO DE UN RADIO DE DIEZ KILOMETROS, CON FACIL ACCESO PARA CAMIONES, PROXIMA A ESTACION DE FERROCARRIL Y QUE TENGA AGUA DULCE ABUNDANTE. PREFERIMOS LIMITE CON UN RIO DE IMPORTANCIA. NO SE DESEAN INTERMEDIARIOS PARA OFERTAS DIRIGIRSE A

EL AGUILA NEGRA, S. A. - Fábrica de anhídrido carbónico
COLLOTO (Oviedo)

"Antoñete"

Un torero hecho en la plaza

BARCELONA.—

El matador de toros Antonio Chenel ("Antoñete" en los carteles) nos recibe en su cuarto de un

hotel de primer orden momentos antes de la corrida. En el respaldo de una silla está la chaquetilla que ha de vestir el diestro, rosa y oro. "Antoñete" enciende un cigarrillo.

—Fumo mucho —nos dice— pero beber, no bebo.

—¿Cómo nació en usted la yocación al toreo?

—Tenía mi domicilio en la plaza de toros de Madrid (soy de allí) y esto me permitió tratar a muchos toreros. Entrenándome con ellos me vino la afición.

—¿Quién ha sido el torero que más admiró?

—"Manolete", indudablemente.

—¿Qué público es el más entendido en toros?

—Sevilla y Madrid entienden mucho, casi no hay diferencia. Tal vez la plaza de Madrid haya decaído un poco, a causa del gran número de turistas que acuden ahora a la fiesta. En Barcelona también son duchos los espectadores.

—¿Ha toreado usted en América?

—Sí, en Méjico y en Lima.

—¿Se quiere allí al torero español?

—Por lo general sí se le quiere; pero cuando se trata de chillar, le chillan más.

—¿Hay diferencia entre el torero americano y el español?

—Los toreros americanos ponen en las suertes un estilo especial, que a veces a nosotros nos resulta raro. Claro que algunos, como César Girón que es un gran torero, tienen un arte que puede decirse que es español

—Una corrida de seis toros para un solo espada ¿Es algo serio?

—Resulta fatigosa —contesta sonriendo.

—¿Y si los toros son "miuras" como los que usted estoqueó en Palma?

—Entonces... más fatigosa.

—No es, pues, una leyenda la difícil lidia de los toros de "Miura"?

—No lo es. Esos toros tienen más sentido que los de cualquier otra ganadería. Aprenden en seguida y al segundo viaje ya resultan peligrosos. Se vuelven con una gran rapidez. Generalmente el bicho gira con las cuatro manos pero los "miuras" lo hacen sólo con dos, y se los encuentra uno encima sin darse cuenta.

—¿En dónde se consagró?

—Puede decirse que en Barcelona. Me presenté al público en Madrid, en una nocturna, en el año 1949, y desde el 53 soy matador de toros.

—¿Hay toreros en su familia?

—Ninguno, yo sólo. Soy el más pequeño de seis hermanos, y todos tienen profesiones sin relación con los ruedos.

—¿Cuáles son sus ilusiones?

—Torear algunas temporadas más; mientras quiera el público. Y luego, tener una finquita.

—¿Es usted ahorrador?

—Antes no lo era, pero ahora, sí

—Y en ese porvenir ¿no hay sombra de mujer?

—Al terminar la temporada pienso casarme.

—¿Está contenta su novia de que sea usted torero?

—No, señor; no.

Un torero con facultades para "encerrarse" con seis "miuras", ahorrador y a punto de casarse. A éste no le retira el público.

Enrique TEROR

Elevación de las indemnizaciones en caso de accidente escolar

De conformidad con la propuesta formulada por el Consejo de Administración del Seguro Escolar, la Orden conjunta de los Ministerios de Educación Nacional y de Trabajo de 23 de junio del presente año, modifica los artículos 21 y 24 de los Estatutos de la Mutualidad, amplian do considerablemente la protección en caso de accidente escolar.

Así establece que si el accidente escolar diese lugar a una incapacidad tal que inhabilitase a la víctima para los actos más indispensables de la vida, gran invalidez, el Seguro abonará a la misma una pensión vitalicia de 24.000 pesetas anuales.

Si el accidente da lugar a la muerte de la víctima la Mutualidad abonará a sus familiares en concepto de gastos de sepelio la cantidad de 5.000 pesetas. Si bien cuando el accidente se produzca en lugar distinto del de la residencia familiar y los gastos superasen dicha cantidad, la Mutualidad abonará la diferencia hasta el límite máximo de 20.000 pesetas.

Por último, cuando el estudiante fallecido fuese cabeza de familia por tener a su cargo esposa, hijos, ascendientes directos mayores de se senta y cinco años o inútiles para todo trabajo o hermanos menores de edad o mayores inútiles para el trabajo, la la Mutualidad abonará, además, un capital de 50.000 pesetas.

Ministerio de Trabajo

Instituto Nacional de Previsión

La Comisión Permanente del Montepío General de Secretarios, Interventores y Depositarios de Fondos de la Administración Local, acordó conceder para el curso escolar 1956-57, 80 becas de estudio a favor de huérfanos de funcionarios de los Cuerpos Nacionales de la Administración Local.

Este número de becas se descompone de la siguiente forma:

50 de 2.500 pesetas anuales para estudios de Enseñanza Media.

30 de 5.000 pesetas anuales para estudios de Enseñanza Superior.

El plazo de solicitud finaliza el día 20 del mes actual, debiendo ser presentadas en la Delegación Provincial del I.N.P., Plaza de Vigo.

Sobre requisitos y documentos necesarios, informes en la citada Delegación.

Becas del Seguro Escolar

El Consejo de Administración del Seguro Escolar, en su sesión celebrada el día 16 del pasado mes acordó, siguiendo su política de extensión de la labor protectora del estamento escolar, la creación, para el próximo curso de 20 becas anuales de 8.000 pesetas y 80 de 4.500 pesetas, también anuales.

Podrán solicitar las mismas los mutualistas que, estando al corriente en el pago de la prima del Seguro Escolar cursen estudios en cualquiera de los centros docentes afectados por el Seguro, carezcan de medios económicos y no disfruten de beca concedida por Organismo Público o entidad privada y no sean beneficiarios de la prestación de infortunio familiar del Seguro Escolar.

Las solicitudes, en modelo oficial habrán de presentarse en cualquiera de las Delegaciones Provinciales o Agencias del Instituto Nacional de Previsión, en el plazo comprendido entre el 1 de agosto y el 20 de septiembre del presente año; acompañadas en la partida de nacimiento del interesado; certificación académica expedida por el centro de estudios en el que siga los mismos, expresiva de las calificaciones obtenidas en todas y cada una de las asignaturas cursadas; declaración jurada de ingresos "por todos los conceptos", suscrita por el cabeza de familia, expresando el número de familiares que de él dependen; y el recibo justificativo del abono de la prima del Seguro Escolar.

Suscríbase a LA NOCHE

Coches plegables
CONTADO
PLAZOS
CASA SIGMA • Sagasta 14 • Ferrol

Botadura del buque de carga 'Andrés de Urdaneta', construído en los astilleros de Cádiz

CADIZ, 7. — A las dos y media de la tarde se efectuó la botadura del nuevo buque de carga "Andrés de Urdaneta", en los astilleros de Cádiz, construido por encargo de la Empresa Nacional Elcano. Ante un altar levantado e nla grada, bendijo la nave el párroco señor García Valenzuela, en representación de los dos Prelados de la diócesis, que se hallaban ausentes. Después, la madrina del acto, señora de Núñez Iglesias, esposa del Subsecretario de Economía Exterior estrelló una botella de jerez sobre el "Andrés de Urdaneta", que se deslizó majestuosamente y entró en el mar, a los acordes del Himno Nacional, mientras sonaban las sirenas de todos los barcos y el numeroso público congregado aplaudía con entusiasmo. El Consejo de Administración de los astilleros de Cádiz ofreció a la madrina del buque, como recuerdo, una pulsera de oro y brillantes.

Las características de esta nave, que ha sido construída en seis meses, son: 131,50 metros, de eslora; 17,20, de manga, y 10,83, de puntal. Pero muerto, 7.000 toneladas. Potencia del motor, 700 caballos y velocidad, 17 nudos. Es gemelo del Rodrigo de Triana", que se construye también para la Empresa Elcano y que será entregado en octubre. La tripulación la integran: un capitán, tres oficiales, dos agregados, un telegrafista, un jefe de máquinas, tres oficiales de máquinas y otros treinta ocho hombres.

Mañana será colocada la quilla para la construcción inmediata de otro buque de carga de las mismas características, para la Elcano, Empresa que ho contratado en los mismos astilleros tres buques más de carga de siete mil toneladas; cuatro petroleros, de 19.250 toneladas y dos petroleros de 32.0000 toneladas, que serán los más grandes de los que se han construído hasta ahora en España. En total, la E. N. E. ha encomendado a la factoría gaditana tres buques, con 184.000 toneladas.

La quilla de uno de los grandes petroleros de 32.000 toneladas será colocada en fecha muy próxima, tan pronto como esté terminada la ampliación de una de sus grandes gradas, cosa imprescindible, dada la extraordinaria capacidad de estos dos gigantes del mar.—Cifra.

ES ESPERADO EN TANGER EL "CIUDAD DE TOLEDO"

TANGER, 7. — Para el próximo lunes es esperado en Tánger el barco "Cuidad de Toledo", que tiene instalada a bordo la exposición flotante de la industria y comercio española.

Hay una gran demanda de invitaciones poro visitar dicha exposición.—Efe.

PARA TEMPORADA DE VERANO
LA PILARICA
(LA REINA DEL VESTIR)
Presentará esta temporada, los mayores y más seleccionados surtidos, en trajes de todas clases, Americanas Sport Caballeros, Pantalones, Camisas, Rebecas, Chaquetas, Faldas señora y cuanto esté relacionado en Prendas señoras, caballeros y niños
A precios como nunca tan interesantes.
Canalejas, 54 FERROL

SANATORIO
PROFESOR
Villar Iglesias
Cirugía, del Riñón
Vejiga y Próstata
Teléfono 1304
General Pardiñas 9
SANTIAGO DE COMPOSTELA

EL CORREO GALLEGO
se vende en PUENTEAREAS, en la Librería de D. José Jamardo Grela.
En PUEBLA DEL CARAMIÑAL, en casa de D. Manuel Arias Fernández.
En RIVEIRA, en el establecimiento de doña María Bandín.
En PADRON, en la Librería de D. Enrique Varela, calle General Franco.
En PALMEIRA, en el Ultramarinos de D. José Juan Pérez Gómez.

IBERIA RADIO
EL ECO del MUNDO EN SU HOGAR
CONTADO y PLAZOS
Quince modelos
Quince precios
pero una sola CALIDAD
Iberia
CASA SIGMA • Sagasta 14 - FERROL

Juan García Filgueira
TALLER DE FONTANERIA
de
EL FERROL DEL CAUDILLO
Coruña, 26, bajo.--Telf. 1258
Especialidad en trabajos de zinc e instalaciones de agua con termo sifón.

Vengo atraída por la fama de estas islas

LLEGÓ A PALMA LOUELLA PARSONS

PALMA DE MALLORCA, julio. (De nuestro corresponsal en Baleares, Carlos VICTOR DE VEGA.)

COMO se anunció desde esta corresponsalía, llegan, con el auténtico calor, retrasadas como él, numerosas personalidades que han elegido esta encantadora isla para sus vacaciones estivales.

Un verdadero acontecimiento ha constituído la presencia de la célebre periodista, crítico de «cine», Louella Parsons. Esta señora colabora en una cadena de periódicos norteamericanos, y, al parecer, resulta temible, tanto más por cuanto conoce a fondo las cosas de la pantalla y sus opiniones pesan sobremanera en Hollywood y en todos los medios cinematográficos de Estados Unidos.

Anticipándose a Frank Sinatra, que tiene anunciada su llegada después de haberla aplazado dos veces, y al famoso actor inglés intérprete de «Hamlet», la señora Louella Parsons, se presentó en el aeródromo de Palma, procedente de Wáshington, vía Londres.

A recibirla acudieron varios artistas de renombre mundial. Pero, al pie del avión, se hallaban sólo sus íntimos: Bebé Daniels y su esposo, Ben Lyon, la hija de ambos, Bárbara y su esposo Rusell Turner. El grupo fué captado por la máquina de Mario Muñoz. Y nosotros abordamos a Louella Parsons, sirviéndonos de un compañero de profesión como intérprete.

—Vengo —dijo la señora Parsons— atraída por la fama de estas islas y de España. Pienso descansar una temporada, que, por desgracia, no será muy larga. Y, luego, a escribir de nuevo. No puedo vivir sin hacerlo, e ignoro si aquí podré prescindir de mi pluma y mis cuartillas. Anote usted que, a mi regreso, haré algo más que crítica de «cine». Me ocuparé de España; de esta luz, de este ambiente y de estas tierras únicas en el mundo. Vista desde el aire, España es maravillosa. Espero que, ya en tierra, me sienta contenta de bajar del cielo a España.

Periscopio de Londres

Hace 90 años que no se conocía un mes de julio tan lluvioso

Marilyn Monroe consigue la licencia de un soldado para que pueda hacer cine

(Crónica de nuestro corresponsal, J. L. F. DEL CAMPO)

LONDRES, agosto.

LOS archivos meteorológicos nacionales no contienen desde 1866 unos records más húmedos que los registrados en el mes de julio del presente año. Los ingleses que pensaban veranear en las islas se encuentran defraudados por la cantidad de agua que está cayendo desde hace dos semanas. «Uno de los peores veranos ingleses», este es el diagnóstico emitido por los doctores del tiempo atmosférico.

El turismo se ha retraído en todo el país. Las reservas que se habían hecho desde el mes de marzo en hoteles costeros y del interior están siendo anuladas. Un desastre económico hotelero parece extenderse a través de dicha industria nacional. Playas y campo están desiertos por la constante lluvia que cae; inundaciones por la mayoría de los sitios, nubes bajas, tormentas y un horizonte gris por todas partes.

Los expertos meteorológicos echan la culpa de este tiempo caduco al brillante sol que luce hace dos o tres semanas en Europa. Al parecer, el suelo europeo succiona los rayos solares en tal proporción que no deja sobrante para estas pobres islas húmedas. El impermeable o el paraguas siguen siendo los atributos nacionales ingleses. Los «holidaymakers» han adelantado sus vacaciones. Hay más prisa que nunca por escapar a las montañas o playas de Europa. Las gentes de estas mojadas tierras han llegado a un grado de saturación acuosa y ya no les es posible aguantar más. Europa va a tener este verano el mayor número de visitantes que jamás conociera desde 1866.

La oveja negra del tiempo atmosférico está pastando en los campos de Inglaterra. Mal año para la industria que vive del turismo nacional e internacional.

LICENCIADO POR MARILYN MONROE

El ministerio de la Guerra ha dado su conformidad al requerimiento de Marilyn Monroe de que el cadete-oficial Jeremy Spenser sea licenciado temporalmente para incorporarse a la patrulla cinematográfica que acaudilla Marilyn.

El asunto ha sido considerado de «importancia nacional» debido a que en el film que va a intervenir el cadete Spenser como el muchacho rey va a ser una excelente atracción de dólares para el Tesoro.

Cuando estos días finalice el curso el cadete Spenser, Marilyn Monroe y sir Laurence Olivier lo estarán esperando en los estudios de cine para rodar las primeras escenas «El príncipe durmiente». Cuando el cadete Spenser haya finalizado su «job» estelar, se incorporará al King's Royal Rifle Corps como segundo teniente.

CENSURA EN LA TV.

Sir Bernard Docker, arrojado de la presidencia del grupo industrial B. S. A., ha vuelto por segunda vez a recurrir a la TV. para enfrentarse con sus enemigos profesionales. Ha alquilado un tiempo de tres minutos, cuyo costo ha sido de 3.250 libras (unas 350.000 pesetas), para dirigirse a la nación y principalmente a los 17.000 accionistas de B. S. A., en una cruzada «por la justicia individual».

Pero el director de la I. T. A. censuró parte del guión que sir Bernard iba a leer por no mantener la imparcialidad requerida por el acta votada en el Parlamento sobre la legislación en la TV., en una de cuyas cláusulas se requiere precisamente imparcialidad entre la llamada «disputa industrial».

TERMINAL AEREO

Cinco millones de libras costará el terminal aéreo internacional que va a construirse sobre la techumbre de la actual estación de ferrocarril londinense de Victoria. El proyecto abarca ocho acres de «terreno» sobre las líneas férreas.

ROMA EN LONDRES

Acaba de ser descubierta una pista de la civilización romana, esta vez también bajo el suelo de la city londinense, lo que demuestra que los romanos ya sabían dónde Inglaterra iba a esconder su corazón financiero.

El director del Museo de Londres ha dicho que estas ruinas son las más interesantes arqueológicamente que el templo también aquí encontrado de Mitras. En las excavaciones actuales se citan unos doscientos metros cuadrados de un fuerte construído en el año 75. En la mitad del mismo hay una gran puerta y guardándola hay dos torretas. Este descubrimiento es una victoria para el Museo nacional londinense, pues no había evidencia de una ocupación militar romana en Londres, concretamente en lo que iba a ser la city.

EL CARDENAL GRIFFIN, MEJOR

El arzobispo de la catedral de Westminster, cardenal Griffin, se encuentra mucho mejor de la dolencia que desde hace varios años viene sufriendo. Dentro de un mes saldrá de Londres para descansar probablemente en el oeste de la costa inglesa, Torquay, en donde será atendido por las Hijas de la Cruz, las cuales tienen un convento-escuela en aquella región.

SIN PALABRAS (De «Bluebook».)

EN CASO DE ACCIDENTE SIGA LOS CONSEJOS DE FANGIO

De «France Dimanche».

MIL muertos y cinco mil heridos habrá en las carreteras durante el mes de agosto, según los pronósticos de la Prevención de Caminos. El periódico «France Dimanche», ha preguntado a los virtuosos del volante: Fangio, Stirling Moss y Behra, qué hay que hacer cuando tiene lugar un incidente, para evitar el accidente y si éste parece inevitable, cómo obrar para aminorar sus consecuencias. He aquí los principales consejos dados por los referidos especialistas.

CUANDO SE PRODUCE UN REVENTON

El coche tira con fuerza hacia el lado del neumático que ha reventado. Hay que procurar mantener la dirección a toda costa, y no frenar en modo alguno. Los conductores experimentados podrán disminuir velocidad utilizando o empleando el doble embrague. Los no tan experimentados, aflojarán el acelerador dejando que el coche se deslice hasta que se detenga. Si se presenta algún obstáculo hay perder velocidad o frenar lentamente, pero en ningún caso hay que cortar el contacto: puede haber necesidad de acelerar para rectificar la dirección.

SI EL COCHE PATINA

Hay que hacer justamente lo contrario de lo que uno cree debe hacerse, es decir no hay que frenar y sí procurar dirigir el coche al lado contrario del que se ha patinado, y con un poco de suerte el coche volverá a su correcta posición.

FRENOS AVERIADOS

No desembraguen ni corten el contacto. Utilícese el freno de mano —contando naturalmente con que Hay que hacer justamente lo contrario funcione— procurar disminuir la marcha, para lo cual, es indiscutible el doble embrague. Es cuestión de vida o muerte. Si se fracasa hay un último recurso: procurar dar marcha atrás cambiando con un golpe brusco.

Esta maniobra puede hacerse aunque muchos no lo crean.

CUANDO EL ACCIDENTE PARECE INEVITABLE

Siga estos consejos:

Elija, si es posible, un frágil obstáculo y fijo mucho mejor que movible. Es preferible un árbol o una pared al coche que lleva una velocidad de cien por hora y se aproxima a vuestro coche a pasos agigantados.

—No se deje atraer por el obstáculo, mire por su lado el sitio por donde ha de intentar pasar.

Evite el choque directo, más vale un choque por detrás, a derecha o a izquierda que un golpe de frente.

—Abandone el coche por la portezuela si usted va a caer al mar, en un río o en un precipicio.

—Relájese al máximo. Adopte la táctica del gato que se enrosca. Protéjase del volante agachándose rápidamente a derecha o a izquierda, de manera que aquél le pase por encima. Proteja la cabeza con los brazos. Y los que le acompañen que extiendan las manos hacia delante.

—No cause víctimas innecesarias. Si todo está perdido, tal vez pueda con sólo girar un poco el volante evitar a un niño o a un

LOTERÍA NACIONAL

Reproducción fotográfica de la lista oficial del sorteo

Núm. pesetas	Núm. pesetas	Núm. pesetas	Núm. pesetas	Núm. pesetas	Núm. pesetas	Núm. pesetas	Núm. pesetas	Núm. pesetas	Núm. pesetas	Núm. pesetas	Núm. pesetas	Núm. pesetas	Núm. pesetas
Unidad. 2 2500 3 t 2500 *Decenas.* 51 2500 72 2500 *Centenas.* 103 t 2500 203 t 2500 303 t 2500 320 2500 346 2500 350 2500 403 t 2500 466 2500 503 t 2500 536 2500 576 2500 603 t 2500 693 2500 703 t 2500 732 2500 782 2500 784 2500 803 t 2500 856 2500 867 2500 891 2500 903 t 2500 905 2500 926 2500 959 2500 *Mil.* 1003 t 2500 1050 2500 1053 2500 1070 2500 1078 2500 1083 2500 1103 t 2500 1108 2500 1132 2500 1140 2500	2503 t 2500 2592 2500 2599 2500 2600 2500 2603 t 2500 2607 2500 2610 2500 2624 2500 2661 2500 2666 2500 2697 2500 2703 t 2500 2769 2500 2803 t 2500 2883 2500 2903 t 2500 2974 2500 2977 2500 2983 2500 2995 2500 *Tres mil.* 3003 t 2500 3008 2500 3019 2500 3078 2500 3100 2500 3103 t 2500 3123 2500 3164 2500 3203 t 2500 3226 2500 3303 t 2500 3364 2500 3365 2500 3403 t 2500 3426 2500 3490 2500 3503 t 2500 3508 2500 3523 2500 3539 2500 3545 15000 3552 2500 3561 2500 3603 t 2500 3703 t 2500 3743 2500 3803 t 2500	5103 t 2500 5183 2500 5203 t 2500 5218 2500 5240 2500 5244 2500 5253 2500 5303 t 2500 5342 2500 5376 2500 5385 2500 5403 t 2500 5451 2500 5503 t 2500 5520 2500 5566 2500 5603 t 2500 5677 2500 5690 2500 5703 t 2500 5723 2500 5803 t 2500 5840 2500 5859 2500 5890 2500 5895 2500 5897 2500 5903 t 2500 5949 2500 5952 2500 *Seis mil.* 6003 t 2500 6013 2500 6037 2500 6069 2500 6077 2500 6080 2500 6103 t 2500 6153 2500 6174 2500 6203 t 2500 6222 2500 6276 2500 6303 t 2500 6311 2500 6331 2500 6332 2500 6354 2500 6365 2500	7803 t 2500 7811 2500 7866 2500 7867 2500 7878 2500 7903 t 2500 *Ocho mil.* 8003 t 2500 8043 2500 8051 2500 8103 t 2500 8121 2500 8125 2500 8174 2500 8181 2500 8200 2500 8203 t 2500 8260 2500 8289 2500 8303 t 2500 8354 2500 8379 2500 8403 t 2500 8456 2500 8489 2500 8503 t 2500 8505 2500 8522 2500 8603 t 2500 8653 2500 8703 t 2500 8726 2500 8757 2500 8759 2500 8764 2500 8769 2500 8787 2500 8803 t 2500 8810 2500 8821 2500 8844 2500 8851 2500 8875 2500 8901 2500 8903 t 2500 8941 2500 8977 2500 8989 2500	10303 t 2500 10321 2500 10340 2500 10362 2500 10403 t 2500 10421 2500 10465 2500 10481 2500 10503 t 2500 10549 2500 10579 2500 10593 2500 10603 t 2500 10605 2500 10635 2500 10640 2500 10703 t 2500 10713 2500 10751 2500 10803 t 2500 10807 2500 10813 2500 10824 2500 10903 t 2500 10953 2500 10994 2500 *Once mil.* 11003 t 2500 11037 2500 11103 t 2500 11137 2500 11152 2500 11160 2500 11203 t 2500 11213 2500 11293 2500 11303 t 2500 11347 2500 11361 2500 11375 2500 11403 t 2500 11437 2500 11501 2500 11503 2500 11503 t 2500 11509 2500 11537 2500 11541 2500	12717 2500 12803 t 2500 12861 2500 12864 2500 12903 t 2500 12909 2500 12927 2500 12928 2500 12930 2500 12938 2500 12994 2500 *Trece mil.* 13003 t 2500 13015 2500 13018 2500 13103 2500 13103 t 2500 13132 2500 13158 2500 13190 2500 13203 t 2500 13228 2500 13232 2500 13283 2500 13303 t 2500 13309 2500 13403 t 2500 13414 2500 13503 t 2500 13511 2500 13534 2500 13558 2500 13579 2500 13603 t 2500 13623 2500 13647 2500 13660 2500 13703 t 2500 13771 2500 13777 2500 13793 2500 13803 t 2500 13816 2500 13871 2500 13903 t 2500 13914 2500 13951 2500	15303 t 2500 15372 2500 15398 2500 15400 2500 15403 t 2500 15412 2500 15488 2500 15494 2500 15503 t 2500 15556 2500 15577 2500 15592 2500 15603 t 2500 15616 2500 15619 2500 15620 2500 15627 2500 15703 t 2500 15734 2500 15766 2500 15803 t 2500 15833 2500 15840 2500 15903 t 2500 *Diez y seis mil.* 16003 t 2500 16053 2500 16056 2500 16103 t 2500 16113 2500 16133 2500 16160 2500 16186 2500 16203 t 2500 16226 2500 16238 2500 16243 2500 16273 2500 16279 2500 16284 2500 16303 t 2500 16319 2500 16334 2500 16346 2500 16403 t 2500 16406 2500 16413 2500 16119 2500	17703 t 2500 17716 2500 17717 2500 17762 2500 17803 t 2500 17861 2500 17872 2500 17881 2500 17903 t 2500 17927 2500 17983 2500 *Diez y ocho mil.* 18003 t 2500 18022 2500 18023 2500 18072 2500 18103 2500 18103 t 2500 18124 2500 18197 2500 18203 t 2500 18250 2500 18274 2500 18303 t 2500 18323 2500 18345 2500 18390 2500 18403 t 2500 18453 2500 18483 2500 18486 2500 18496 2500 18503 t 2500 18513 2500 18540 2500 18603 t 2500 18617 2500 18618 2500 18626 2500 18642 2500 18666 2500 18674 2500 18703 t 2500 18712 2500 18724 2500 18803 t 2500 18853 2500 18871 2500	20274 2500 20303 t 2500 20332 2500 20335 2500 20403 t 2500 20434 2500 20465 2500 20483 2500 20503 t 2500 20557 2500 20582 2500 20587 2500 20592 2500 20593 2500 20603 t 2500 20611 2500 20693 2500 20703 t 2500 20722 2500 20772 2500 20782 2500 20803 t 2500 20814 2500 20879 2500 20903 t 2500 20907 2500 20942 2500 20959 2500 20988 2500 *Veintiún mil.* 21003 t 2500 21007 2500 21019 2500 21021 2500 21068 2500 21096 2500 21103 t 2500 21127 2500 21131 2500 21174 2500 21188 2500 21203 t 2500 21211 2500 21229 2500 21238 2500 21295 2500 21303 t 2500 21318 2500	22116 c 2500 22117 c 2500 22118 c 2500 22119 c 2500 22120 c 2500 22121 c 2500 22122 c 2500 22123 c 2500 22124 c 2500 22125 c 2500 22126 c 2500 22127 c 2500 22128 c 2500 22129 c 2500 22130 c 2500 22131 c 2500 22132 c 2500 22133 c 2500 22134 c 2500 22135 c 2500 22136 c 2500 22137 c 2500 22138 c 2500 22139 c 2500 22140 c 2500 22141 c 2500 22142 c 2500 22143 c 2500 22144 c 2500 22145 c 2500 22146 c 2500 22147 c 2500 22148 c 2500 22149 c 2500 22150 c 2500 22151 c 2500 22152 c 2500 22153 c 2500 22154 c 2500 22155 c 2500 22156 c 2500 22157 c 2500 22158 c 2500 22159 c 2500 22160 c 2500 22161 c 2500 22162 c 2500 22163 c 2500 22164 c 2500 22165 c 2500	22651 2500 22655 2500 22703 t 2500 22758 2500 22771 2500 22803 t 2500 22835 2500 22837 2500 22858 2500 22903 t 2500 22911 2500 *Veintitrés mil.* 23003 t 2500 23004 2500 23006 2500 23018 2500 23084 2500 23103 t 2500 23178 2500 23183 2500 23203 t 2500 23221 2500 23260 2500 23303 t 2500 23338 2500 23378 2500 23385 2500 23395 2500 23402 2500 23403 t 2500 23412 2500 23425 2500 23488 2500 23503 t 2500 23504 2500 23510 2500 23554 2500 23603 t 2500 23628 2500 23630 2500 23642 2500 23656 2500 23670 2500 23673 2500 23691 2500 23701 2500 23703 t 2500 23771 2500	24724 2500 24803 t 2500 24811 2500 24818 2500 24903 t 2500 24904 2500 24939 2500 24940 2500 24964 2500 24966 2500 *Veinticinco mil.* 25003 t 2500 25046 2500 25052 2500 25103 t 2500 25163 2500 25203 t 2500 25222 2500 25237 2500 25242 2500 25303 t 2500 25319 2500 25338 2500 25385 2500 25403 t 2500 25405 2500 25413 2500 25437 2500 25444 2500 25500 2500 25503 t 2500 25526 2500 25536 2500 25584 2500 25603 t 2500 25616 2500 25645 2500 25669 2500 25703 t 2500 25710 2500 25711 2500 25727 2500 25762 2500 25777 2500 25792 2500 25803 t 2500 25809 2500	27171 2500 27192 2500 27203 t 2500 27239 2500 27276 2500 27277 2500 27283 2500 27303 t 2500 27352 2500 27362 2500 27364 2500 27402 2500 27403 t 2500 27439 2500 27455 2500 27503 t 2500 27528 2500 27548 2500 27603 t 2500 27703 t 2500 27710 2500 27716 2500 27738 2500 27803 t 2500 27804 2500 27809 2500 27903 t 2500 27916 2500 27923 2500 27940 2500 *Veintiocho mil.* 28000 2500 28001 2500 28003 t 2500 28008 2500 28019 2500 28038 2500 28081 2500 28089 2500 28103 t 2500 28203 t 2500 28236 2500 28283 2500 28302 2500 28303 t 2500 28318 2500 28336 2500 28338 2500	29556 2500 29594 2500 29598 2500 29603 t 2500 29618 2500 29635 2500 29671 2500 29673 2500 29701 2500 29703 t 2500 29740 2500 29764 2500 29784 2500 29799 2500 29803 t 2500 29892 2500 29903 t 2500 29929 2500 29964 2500 29972 2500 29978 2500 *Treinta mil.* 30003 t 2500 30055 2500 30099 2500 30103 t 2500 30105 2500 30159 2500 30195 2500 30201 2500 30203 t 2500 30226 2500 30267 2500 30280 2500 30285 2500 30290 2500 30303 t 2500 30338 2500 30391 2500 30403 t 2500 30459 2500 30460 2500 30503 t 2500 30521 2500 30587 2500 30603 t 2500 30612 2500 30613 2500 30703 t 2500

NOTA. Además de los números expresados en esta lista, han sido agraciados con el reintegro de 250 pesetas cada uno, todos los billetes que terminen en 3, a excepción del que ha obtenido el premio mayor

1164 2500 1203 t 2500 1220 2500 1272 2500 1303 t 2500 1330 2500 1346 2500 1352 2500 1359 2500 1366 2500 1386 2500 1403 t 2500 1418 2500 1475 2500 1503 t 2500 1511 2500 1603 t 2500 1643 2500 1703 t 2500 1717 2500 1800 2500 1802 2500 1803 t 2500 1879 2500 1903 t 2500 1950 2500 1962 2500 *Dos mil.* 2003 t 2500 2017 2500 2021 2500 2103 t 2500 2108 2500 2128 2500 2132 2500 2151 2500 2192 2500 2203 t 2500 2204 2500 2274 2500 2283 2500 2285 2500 2295 2500 2303 t 2500 2308 2500 2310 2500 2381 2500 2403 t 2500 2412 2500 2465 2500	3818 2500 3859 2500 3864 2500 3880 2500 3887 2500 3890 2500 3893 2500 3903 t 2500 3961 2500 3993 2500 *Cuatro mil.* 4003 t 2500 4010 2500 4017 2500 4032 2500 4103 t 2500 4152 2500 4164 2500 4203 t 2500 4217 2500 4290 2500 4303 2500 4303 t 2500 4339 2500 4346 2500 4373 2500 4389 2500 4401 2500 4403 t 2500 4416 2500 4448 2500 4480 2500 4503 t 2500 4512 2500 4603 t 2500 4703 t 2500 4708 2500 4803 t 2500 4822 2500 4903 t 2500 4906 2500 4925 2500 4939 2500 4962 2500 *Cinco mil.* 5003 t 2500 5026 2500 5078 2500	6403 t 2500 6438 2500 6503 t 2500 6563 2500 6568 2500 6603 t 2500 6610 2500 6651 2500 6685 2500 6703 t 2500 6803 t 2500 6823 2500 6831 2500 6852 2500 6881 2500 6903 t 2500 6925 2500 *Siete mil.* 7003 t 2500 7039 2500 7102 2500 7103 t 2500 7134 2500 7148 2500 7150 2500 7203 t 2500 7298 2500 7303 t 2500 7308 2500 7371 2500 7403 t 2500 7450 2500 7462 2500 7477 2500 7484 2500 7503 t 2500 7526 2500 7547 2500 7594 2500 7603 t 2500 7631 2500 7640 2500 7650 2500 7683 2500 7703 t 2500 7716 2500 7719 2500 7773 2500 7799 2500 7800 2500	*Nueve mil.* 9003 t 2500 9008 2500 9018 2500 9020 2500 9031 2500 9103 t 2500 9110 2500 9160 2500 9192 2500 9201 2500 9203 t 2500 9237 2500 9250 2500 9261 2500 9267 2500 9303 t 2500 9341 2500 9403 t 2500 9446 2500 9503 t 2500 9507 2500 9515 2500 9516 2500 9574 2500 9603 t 2500 9608 2500 9654 2500 9703 t 2500 9743 2500 9786 2500 9803 t 2500 9903 t 2500 9961 2500 9984 2500 *Diez mil.* 10003 t 2500 10005 2500 10041 2500 10103 t 2500 10115 2500 10120 2500 10126 2500 10164 2500 10172 2500 10201 2500 10203 t 2500 10240 2500 10258 2500	11600 2500 11603 t 2500 11606 2500 11619 2500 11657 2500 11703 t 2500 11706 2500 11711 2500 11751 2500 11770 2500 11785 2500 11803 t 2500 11804 2500 11825 2500 11852 2500 11854 2500 11876 2500 11903 t 2500 11910 2500 11936 2500 11960 2500 *Doce mil.* 12003 t 2500 12060 2500 12103 t 2500 12136 2500 12146 2500 12169 2500 12203 t 2500 12205 2500 12211 2500 12223 2500 12295 2500 12297 2500 12303 t 2500 12321 2500 12358 2500 12369 2500 12376 2500 12403 t 2500 12435 2500 12462 2500 12487 2500 12499 2500 12503 t 2500 12509 2500 12519 2500 12534 2500 12603 t 2500 12703 t 2500	*Catorce mil.* 14003 t 2500 14103 t 2500 14189 2500 14203 t 2500 14212 2500 14245 2500 14279 2500 14303 t 2500 14329 2500 14353 2500 14385 2500 14403 t 2500 14409 2500 14411 2500 14419 2500 14471 2500 14503 t 2500 14533 2500 14546 2500 14563 2500 14603 t 2500 14607 2500 14619 2500 14623 2500 14628 2500 14639 2500 14703 t 2500 14787 2500 14803 t 2500 14827 2500 14842 2500 14870 2500 14881 2500 14882 2500 14903 t 2500 14939 2500 14994 2500 *Quince mil.* 15003 t 2500 15018 2500 15043 2500 15077 2500 15103 t 2500 15134 2500 15147 2500 15181 2500 15203 t 2500	16437 2500 16443 2500 16490 2500 16500 2500 16503 t 2500 16507 2500 16525 2500 16556 2500 16585 2500 16601 2500 16603 t 2500 16663 2500 16700 2500 16703 t 2500 16746 2500 16764 2500 16774 2500 16803 t 2500 16842 2500 16882 2500 16903 t 2500 16924 2500 *Diez y siete mil.* 17003 t 2500 17035 2500 17040 2500 17055 2500 17103 t 2500 17203 t 2500 17244 2500 17246 2500 17303 t 2500 17323 2500 17326 2500 17332 2500 17333 2500 17347 2500 17358 2500 17378 2500 17403 t 2500 17458 2500 17484 2500 17499 2500 17503 t 2500 17515 2500 17517 2500 17548 2500 17551 2500 17556 2500 17603 t 2500	18903 t 2500 18937 2500 *Diez y nueve mil.* 19003 t 2500 19025 2500 19047 2500 19065 2500 19073 2500 19103 t 2500 19136 2500 19142 2500 19153 2500 19167 2500 19203 t 2500 19303 t 2500 19310 2500 19347 2500 19364 2500 19391 2500 19403 2500 19403 t 2500 19426 2500 19503 t 2500 19509 2500 19572 2500 19594 2500 19603 t 2500 19646 2500 19703 t 2500 19732 2500 19758 2500 19768 2500 19802 2500 19803 t 2500 19820 2500 19830 2500 19903 t 2500 19934 2500 19936 2500 19961 2500 19961 2500 *Veinte mil.* 20003 t 2500 20008 2500 20018 2500 20103 t 2500 20179 2500 20187 2500 20203 t 2500	21320 2500 21384 2500 21403 t 2500 21503 t 2500 21577 2500 21603 t 2500 21703 t 2500 21708 2500 21748 2500 21790 2500 21799 2500 21803 t 2500 21806 2500 21810 2500 21854 2500 21860 2500 21903 t 2500 21906 2500 21924 2500 21954 2500 21965 2500 21978 2500 *Veintidós mil.* 22003 2500 22003 t 2500 22011 2500 22044 2500 22080 2500 22101 c 2500 22102 c 2500 22103 t 2500 22103 c 2500 22104 c 2500 22104 a 6312 **22105** **250.000** PESETAS 22106 a 6312 22106 c 2500 22107 c 2500 22108 c 2500 22109 c 2500 22110 c 2500 22111 c 2500 22112 c 2500 22113 c 2500 22114 c 2500 22115 c 2500	22166 c 2500 22167 c 2500 22168 c 2500 22169 c 2500 22170 c 2500 22171 c 2500 22172 c 2500 22173 c 2500 22174 c 2500 22175 c 2500 22176 c 2500 22177 c 2500 22178 c 2500 22179 c 2500 22180 c 2500 22181 c 2500 22182 c 2500 22183 c 2500 22184 c 2500 22185 c 2500 22186 c 2500 22187 c 2500 22188 c 2500 22189 c 2500 22190 c 2500 22191 c 2500 22192 c 2500 22193 c 2500 22194 c 2500 22195 c 2500 22196 c 2500 22197 c 2500 22198 c 2500 22199 c 2500 22200 c 2500 22203 t 2500 22226 2500 22233 2500 22271 2500 22274 2500 22303 t 2500 22339 2500 22392 2500 22403 t 2500 22488 2500 22499 2500 22503 t 2500 22603 t 2500 22625 2500 22633 2500	23797 2500 23798 2500 23803 t 2500 23827 2500 23845 2500 23861 2500 23888 2500 23890 2500 23896 2500 23897 2500 23903 t 2500 23915 2500 23957 2500 23978 2500 23986 2500 *Veinticuatro mil.* 24003 t 2500 24062 2500 24103 t 2500 24111 2500 24128 2500 24203 t 2500 24226 2500 24229 2500 24238 2500 24288 2500 24303 t 2500 24321 2500 24324 2500 24394 2500 24403 t 2500 24417 2500 24443 2500 24499 2500 24503 t 2500 24537 2500 24542 2500 24543 2500 24561 2500 24575 2500 24588 2500 24603 t 2500 24604 2500 24616 2500 24641 2500 24645 2500 24682 2500 24703 t 2500 24704 2500 24721 2500	25879 2500 25903 t 2500 25994 2500 *Veintiséis mil.* 26003 t 2500 26103 t 2500 26124 2500 26178 2500 26203 t 2500 26269 2500 26271 2500 26303 t 2500 26341 2500 26349 2500 26353 2500 26375 2500 26403 t 2500 26407 2500 26419 2500 26503 2500 26503 t 2500 26602 2500 26603 t 2500 26662 2500 26703 t 2500 26744 2500 26756 2500 26769 2500 26780 2500 26803 t 2500 26812 2500 26835 2500 26860 2500 26903 t 2500 26952 2500 26962 2500 *Veintisiete mil.* 27003 t 2500 27033 2500 27078 2500 27103 2500 27103 t 2500 27112 2500 27136 2500 27141 2500 27146 2500 27153 2500 27168 2500	28372 2500 28403 t 2500 28408 2500 28411 2500 28418 2500 28503 t 2500 28522 2500 28523 2500 28567 2500 28603 t 2500 28608 2500 28630 2500 28646 2500 28703 t 2500 28727 2500 28740 2500 28777 2500 28803 t 2500 28848 2500 28874 2500 28903 t 2500 28932 2500 28945 2500 28947 2500 28953 2500 28961 2500 *Veintinueve mil.* 29003 t 2500 29071 2500 29077 2500 29103 t 2500 29117 2500 29140 2500 29178 2500 29179 2500 29188 2500 29203 t 2500 29235 2500 29257 2500 29280 2500 29298 2500 29303 t 2500 29354 2500 29356 2500 29403 t 2500 29438 2500 29459 2500 29500 2500 29503 t 2500 29553 2500	30704 2500 30786 2500 30803 t 2500 30852 2500 30861 2500 30864 2500 30903 t 2500 30910 2500 30911 2500 30942 2500 30991 2500 *Treinta y un mil.* 31003 t 2500 31086 2500 31103 t 2500 31155 2500 31162 2500 31203 t 2500 31233 2500 31252 2500 31258 2500 31303 t 2500 31321 2500 31345 2500 31403 t 2500 31417 2500 31428 2500 31443 2500 31472 2500 31484 2500 31503 t 2500 31565 2500 31603 t 2500 31643 2500 31677 2500 31682 2500 31703 t 2500 31723 2500 31788 2500 31803 t 2500 31847 2500 31867 2500 31871 2500 31894 2500 31897 2500 31903 t 2500 31996 2500 *Treinta y dos mil.* 32003 t 2500

Núm. pesetas	Núm. pesetas	Núm. pesetas	Núm. pesetas	Núm. pesetas	Núm. pesetas	Núm. pesetas	Núm. pesetas	Núm. pesetas	Núm. pesetas	Núm. pesetas	Núm. pesetas	Núm. pesetas	Núm. pesetas
32006 2500 32016 2500 32029 2500 32041 2500 32103 t 2500 32113 2500 32134 2500 32163 2500 32189 2500 32203 t 2500 32204 2500 32279 2500 32303 t 2500 32403 t 2500 32404 2500 32421 2500 32498 2500 32503 t 2500 32511 2500 32531 2500 32542 2500 32556 2500 32566 2500 32598 2500 32603 t 2500 32629 2500 32675 2500 32703 t 2500 32714 2500 32720 2500 32731 2500 32761 2500 32765 2500 32803 t 2500 32870 2500 32882 2500 32900 2500 32903 t 2500	33703 t 2500 33765 2500 33718 2500 33730 2500 33803 t 2500 33820 2500 33843 2500 33903 t 2500 33905 2500 33951 2500 *Treinta y cuatro mil.* 34001 2500 34003 t 2500 34010 2500 34062 2500 34068 2500 34103 t 2500 34120 2500 34[illegible] 2500 34197 2500 34203 t 2500 34291 2500 34303 t 2500 34375 2500 34398 2500 34403 t 2500 34408 2500 34503 t 2500 34556 2500 34601 c 2500 34602 c 2500 34603 t 2500 34603 c 2500 34604 c 2500 34605 c 2500 34606 c 2500	34655 c 2500 34656 c 2500 34657 c 2500 34658 c 2500 34659 c 2500 34660 c 2500 34661 c 2500 34662 c 2500 34663 c 2500 34664 c 2500 34665 c 2500 34666 c 2500 34667 c 2500 34668 c 2500 34669 c 2500 34670 c 2500 34671 c 2500 34672 c 2500 34673 c 2500 34674 c 2500 34675 c 2500 34676 c 2500 34677 c 2500 34678 c 2500 34679 c 2500 34680 2500 34680 c 2500 34681 c 2500 34682 c 2500 34683 c 2500 34684 c 2500 34685 c 2500 34686 c 2500 34687 c 2500 34688 c 2500 34689 c 2500 34690 c 2500 34691 c 2500	35427 2500 35461 2500 35480 2500 35503 t 2500 35512 2500 35534 2500 35556 2500 35591 2500 35603 2500 35603 t 2500 35659 2500 35667 2500 35703 t 2500 35717 2500 35757 2500 35782 2500 35790 2500 35798 2500 35803 t 2500 35808 15000 35874 2500 35850 2500 35875 2500 35903 t 2500 35912 2500 35930 2500 35960 2500 35962 2500 35984 2500 *Treinta y seis mil.* 36003 t 2500 36048 2500 36103 t 2500 36110 2500 36118 2500 36126 2500	37303 t 2500 37378 2500 37386 2500 37393 2500 37400 2500 37403 t 2500 37441 2500 37465 2500 37490 2500 37500 2500 37503 t 2500 37537 2500 37560 2500 37603 t 2500 37606 2500 37632 2500 37639 2500 37703 t 2500 37715 2500 37744 2500 37758 2500 37772 2500 37776 2500 37792 2500 37803 t 2500 37826 2500 37866 2500 37900 2500 37903 t 2500 37909 2500 37915 2500 37972 2500 *Treinta y ocho mil.* 38003 t 2500 38011 2500 38014 2500	39155 2500 39201 2500 39203 t 2500 39217 2500 39234 2500 39237 2500 39274 2500 39291 2500 39297 2500 39303 t 2500 39327 2500 39334 2500 39386 2500 39403 t 2500 39413 2500 39418 2500 39423 2500 39473 2500 39485 2500 39497 2500 39503 t 2500 39511 2500 39532 2500 39541 2500 39545 2500 39599 2500 39603 t 2500 39617 2500 39619 2500 39676 2500 39703 t 2500 39750 2500 39754 2500 39768 2500 39776 2500 39803 t 2500 39859 2500 39870 2500	41005 2500 41049 2500 41054 2500 41058 2500 41064 2500 41103 t 2500 41137 2500 41141 2500 41159 2500 41184 2500 41199 2500 41203 t 2500 41212 2500 41221 2500 41303 t 2500 41341 15000 41354 2500 41403 t 2500 41417 2500 41425 2500 41501 2500 41503 t 2500 41597 2500 41603 t 2500 41606 2500 41634 2500 41703 t 2500 41738 2500 41787 2500 41792 2500 41796 2500 41803 t 2500 41810 2500 41820 2500 41860 2500 41884 2500 41903 t 2500 41908 2500	43013 2500 43103 t 2500 43109 2500 43129 2500 43154 2500 43203 t 2500 43210 2500 43257 2500 43273 2500 43288 2500 43303 t 2500 43345 2500 43348 2500 43389 2500 43392 2500 43401 2500 43403 t 2500 43433 2500 43440 2500 43455 2500 43483 2500 43501 2500 43503 t 2500 43513 2500 43521 2500 43562 2500 43570 2500 43576 2500 43590 15000 43603 t 2500 43643 2500 43703 t 2500 43709 2500 43803 t 2500 43856 2500 43876 2500 43903 t 2500 43952 2500	45102 c 2500 45102 a 20000 **45103** **1.000.000** DE PESETAS 45104 a 20000 45104 c 2500 45105 c 2500 45106 c 2500 45107 c 2500 45108 c 2500 45109 c 2500 45110 c 2500 45111 c 2500 45112 c 2500 45113 c 2500 45114 c 2500 45115 c 2500 45116 c 2500 45117 c 2500 45118 c 2500 45119 c 2500 45120 c 2500 45121 c 2500 45122 c 2500 45123 c 2500 45124 c 2500 45125 c 2500 45126 c 2500 45127 c 2500 45128 c 2500 45129 c 2500 45130 c 2500 45131 c 2500 45132 c 2500	45182 c 2500 45183 c 2500 45184 c 2500 45185 c 2500 45186 c 2500 45187 c 2500 45188 c 2500 45189 c 2500 45190 c 2500 45191 c 2500 45192 c 2500 45193 c 2500 45194 c 2500 45195 c 2500 45196 c 2500 45197 c 2500 45198 c 2500 45199 c 2500 45200 c 2500 45203 t 2500 45232 2500 45235 2500 45248 2500 45287 2500 45292 2500 45303 t 2500 45327 2500 45387 2500 45403 t 2500 45430 2500 45448 2500 45470 2500 45471 2500 45475 2500 45503 t 2500 45603 t 2500 45637 2500	46560 2500 46579 2500 46590 2500 46603 t 2500 46703 t 2500 46793 2500 46794 2500 46795 2500 46796 2500 46803 t 2500 46810 2500 46816 2500 46824 2500 46838 2500 46903 t 2500 46949 2500 46954 2500 46965 2500 *Cuarenta y siete mil.* 47003 t 2500 47032 2500 47095 2500 47103 t 2500 47136 2500 47203 t 2500 47215 2500 47276 2500 47278 2500 47291 2500 47303 t 2500 47329 2500 47362 2500 47365 2500 47391 2500 47403 t 2500 47492 2500	48847 2500 48894 2500 48903 t 2500 48935 2500 48938 2500 48984 2500 48990 2500 *Cuarenta y nueve mil.* 49003 t 2500 49103 t 2500 49126 2500 49169 2500 49203 2500 49203 t 2500 49216 2500 49226 2500 49246 2500 49291 2500 49303 t 2500 49326 2500 49328 2500 49362 2500 49386 15000 49403 t 2500 49503 t 2500 49548 2500 49602 2500 49603 t 2500 49635 2500 49675 2500 49680 2500 49703 t 2500 49706 2500 49731 2500 49786 2500 49800 2500	50852 2500 50903 t 2500 50908 2500 *Cincuenta y un mil.* 51003 t 2500 51008 2500 51058 2500 51083 2500 51103 t 2500 51108 2500 51109 2500 51132 2500 51135 2500 51177 2500 51203 t 2500 51227 2500 51261 2500 51295 2500 51303 t 2500 51307 2500 51320 2500 51328 2500 51347 2500 51348 2500 51363 2500 51382 2500 51392 2500 51403 t 2500 51429 2500 51442 2500 51501 2500 51503 t 2500 51510 2500 51528 2500 51540 2500 51549 2500	52732 2500 52752 2500 52759 2500 52762 2500 52766 2500 52772 2500 52799 2500 52803 t 2500 52820 2500 52841 2500 52870 2500 52903 t 2500 *Cincuenta y tres mil.* 53003 t 2500 53024 2500 53036 2500 53103 t 2500 53139 2500 53203 t 2500 53216 2500 53247 2500 53262 2500 53268 2500 53303 t 2500 53323 2500 53353 2500 53403 t 2500 53437 2500 53465 2500 53473 2500 53503 t 2500 53547 2500 53603 t 2500 53699 2500 53703 t 2500 53730 2500

NOTA. Además de los números expresados en esta lista, han sido agraciados con el reintegro de 250 pesetas cada uno, todos los billetes que terminen en 3, a excepción del que ha obtenido el premio mayor

32921 2500 32928 2500 32930 2500 32952 2500 32998 2500 *Treinta y tres mil.* 33003 t 2500 33037 2500 33093 2500 33100 2500 33103 t 2500 33111 2500 33134 2500 33144 2500 33169 2500 33198 2500 33203 t 2500 33206 2500 33239 2500 33277 15000 33299 2500 33303 t 2500 33309 2500 33348 2500 33349 2500 33358 2500 33370 2500 33390 2500 33392 2500 33403 2500 33403 t 2500 33459 2500 33471 2500 33493 2500 33495 2500 33497 2500 33503 t 2500 33531 2500 33541 2500 33548 2500 33556 2500 33603 2500 33603 t 2500 33608 2500 33613 2500 33657 2500 33671 2500 33682 2500	34607 c 2500 34608 2500 34608 c 2500 34609 c 2500 34610 c 2500 34611 c 2500 34612 c 2500 34613 c 2500 34614 c 2500 34615 c 2500 34616 c 2500 34617 c 2500 34618 c 2500 34619 c 2500 34620 c 2500 34621 c 2500 34622 c 2500 34623 c 2500 34624 2500 34624 c 2500 34625 c 2500 34626 c 2500 34627 c 2500 34628 c 2500 34629 c 2500 34630 c 2500 34631 c 2500 34632 c 2500 34633 c 2500 34634 c 2500 34635 c 2500 34636 c 2500 34637 c 2500 34638 c 2500 34639 c 2500 34640 c 2500 34641 c 2500 34642 c 2500 34643 c 2500 34644 c 2500 34645 c 2500 34646 c 2500 34647 c 2500 34648 c 2500 34649 c 2500 34650 c 2500 34651 c 2500 34652 c 2500 34653 c 2500 34654 c 2500	34692 c 2500 34693 c 2500 34694 c 2500 34695 c 2500 34696 c 2500 34696 a 10000 **34697** **500.000** PESETAS 34698 a 10000 34698 c 2500 34699 c 2500 34700 c 2500 34703 t 2500 34722 2500 34740 2500 34799 15000 34803 t 2500 34838 2500 34842 2500 34858 2500 34882 2500 34903 t 2500 34909 2500 34916 2500 *Treinta y cinco mil.* 35003 t 2500 35007 2500 35020 2500 35038 2500 35051 2500 35065 2500 35078 2500 35103 t 2500 35117 2500 35156 2500 35193 2500 35203 t 2500 35219 2500 35249 2500 35253 2500 35255 2500 35303 t 2500 35311 2500 35315 2500 35403 t 2500	36164 2500 36165 2500 36193 2500 36197 2500 36203 t 2500 36257 2500 36280 2500 36303 t 2500 36334 2500 36381 2500 36389 2500 36403 t 2500 36422 2500 36450 2500 36497 2500 36503 t 2500 36509 2500 36517 2500 36534 2500 36603 t 2500 36607 2500 36637 2500 36666 2500 36703 t 2500 36719 2500 36803 t 2500 36838 2500 36854 2500 36860 2500 36874 2500 36883 2500 36903 t 2500 36964 2500 36968 2500 36990 2500 36993 2500 *Treinta y siete mil.* 37003 t 2500 37006 2500 37043 2500 37063 2500 37070 2500 37090 2500 37095 2500 37103 t 2500 37203 t 2500 37217 2500 37232 2500	38030 2500 38056 2500 38067 2500 38089 2500 38103 t 2500 38141 2500 38156 2500 38167 2500 38183 2500 38203 t 2500 38256 2500 38278 2500 38281 2500 38301 2500 38303 t 2500 38330 2500 38403 t 2500 38405 2500 38457 2500 38467 2500 38496 2500 38503 t 2500 38550 2500 38571 2500 38582 2500 38597 2500 38603 t 2500 38654 2500 38663 2500 38703 t 2500 38726 2500 38801 2500 38803 t 2500 38897 2500 38903 t 2500 38907 2500 38910 2500 38941 2500 38951 2500 *Treinta y nueve mil.* 39003 t 2500 39031 2500 39047 2500 39096 2500 39103 t 2500 39113 2500 39120 2500 39126 2500	39885 2500 39903 t 2500 *Cuarenta mil.* 40003 t 2500 40072 2500 40076 2500 40103 t 2500 40203 2500 40203 t 2500 40219 2500 40286 2500 40288 2500 40303 t 2500 40323 2500 40361 2500 40367 2500 40384 2500 40390 2500 40403 t 2500 40436 2500 40474 2500 40492 2500 40503 t 2500 40541 2500 40556 2500 40564 2500 40603 t 2500 40626 2500 40647 2500 40675 2500 40703 t 2500 40714 2500 40730 2500 40763 2500 40791 2500 40792 2500 40794 2500 40803 t 2500 40868 2500 40903 t 2500 40919 2500 40959 2500 40983 2500 *Cuarenta y un mil.* 41003 t 2500	*Cuarenta y dos mil.* 42001 2500 42003 t 2500 42064 2500 42073 2500 42074 2500 42103 t 2500 42142 2500 42143 2500 42199 2500 42203 t 2500 42228 2500 42248 2500 42249 2500 42296 2500 42303 t 2500 42346 2500 42385 2500 42403 t 2500 42421 2500 42472 2500 42503 t 2500 42512 2500 42520 2500 42537 15000 42565 2500 42588 2500 42602 2500 42603 t 2500 42613 2500 42616 2500 42666 2500 42703 t 2500 42749 2500 42776 2500 42803 t 2500 42894 2500 42903 t 2500 42912 2500 42987 2500 *Cuarenta y tres mil.* 43003 t 2500 43012 2500 43015 2500 43025 2500 43032 2500	43958 2500 43975 2500 43983 2500 *Cuarenta y cuatro mil.* 44003 t 2500 44052 2500 44103 t 2500 44144 2500 44155 2500 44175 2500 44203 t 2500 44209 2500 44230 2500 44283 2500 44303 t 2500 44336 2500 44382 2500 44399 2500 44403 t 2500 44407 2500 44430 2500 44474 2500 44503 t 2500 44519 2500 44601 2500 44603 t 2500 44610 2500 44683 2500 44703 t 2500 44709 2500 44723 2500 44771 2500 44784 2500 44788 2500 44803 t 2500 44805 2500 44832 2500 44903 t 2500 44905 2500 44906 2500 44982 2500 *Cuarenta y cinco mil.* 45003 t 2500 45009 2500 45047 2500 45101 c 2500	45133 c 2500 45134 c 2500 45135 c 2500 45136 c 2500 45137 c 2500 45138 c 2500 45139 c 2500 45140 c 2500 45141 c 2500 45142 c 2500 45143 c 2500 45144 c 2500 45145 c 2500 45146 c 2500 45147 c 2500 45148 c 2500 45149 c 2500 45150 c 2500 45151 c 2500 45152 c 2500 45153 c 2500 45154 c 2500 45155 c 2500 45156 c 2500 45157 c 2500 45158 c 2500 45159 c 2500 45160 c 2500 45161 c 2500 45162 c 2500 45163 c 2500 45164 c 2500 45165 c 2500 45166 c 2500 45167 c 2500 45168 c 2500 45169 c 2500 45170 c 2500 45171 c 2500 45172 c 2500 45173 c 2500 45174 c 2500 45175 c 2500 45176 c 2500 45177 c 2500 45178 c 2500 45179 c 2500 45180 c 2500 45181 c 2500	45652 2500 45676 2500 45703 t 2500 45750 2500 45774 2500 45783 2500 45803 t 2500 45818 2500 45831 2500 45860 2500 45884 2500 45898 2500 45902 2500 45903 t 2500 45993 2500 *Cuarenta y seis mil.* 46003 t 2500 46008 2500 46018 2500 46053 2500 46057 2500 46060 2500 46083 15000 46092 2500 46101 2500 46103 t 2500 46108 2500 46119 2500 46178 2500 46182 2500 46188 2500 46203 t 2500 46204 2500 46206 2500 46214 2500 46267 15000 46303 t 2500 46316 2500 46321 2500 46333 2500 46377 2500 46402 2500 46403 t 2500 46407 2500 46443 2500 46503 t 2500 46531 2500 46536 2500	47503 t 2500 47510 2500 47524 2500 47591 2500 47593 2500 47602 2500 47603 t 2500 47647 2500 47650 2500 47703 t 2500 47784 2500 47799 2500 47803 t 2500 47827 2500 47867 2500 47903 t 2500 47928 2500 47939 2500 *Cuarenta y ocho mil.* 48003 t 2500 48031 2500 48103 t 2500 48104 2500 48109 2500 48110 2500 48186 2500 48198 2500 48203 t 2500 48226 2500 48272 2500 48303 t 2500 48343 2500 48397 2500 48403 t 2500 48408 2500 48467 2500 48497 2500 48503 t 2500 48540 2500 48603 t 2500 48641 2500 48703 t 2500 48743 2500 48769 2500 48803 t 2500 48808 2500 48820 2500	49803 t 2500 49833 2500 49850 2500 49871 2500 49903 t 2500 49928 2500 49961 2500 49971 2500 *Cincuenta mil.* 50003 t 2500 50027 2500 50070 2500 50083 2500 50092 2500 50103 t 2500 50134 2500 50198 2500 50203 t 2500 50219 2500 50230 2500 50253 2500 50277 2500 50284 2500 50290 2500 50303 t 2500 50310 2500 50336 2500 50391 2500 50403 t 2500 50416 2500 50499 2500 50503 t 2500 50534 2500 50536 2500 50572 2500 50585 2500 50593 2500 50603 t 2500 50636 2500 50694 2500 50703 t 2500 50750 2500 50765 2500 50758 2500 50803 t 2500 50811 2500 50832 2500	51550 2500 51603 t 2500 51655 2500 51662 2500 51680 2500 51703 t 2500 51752 2500 51803 t 2500 51854 2500 51866 2500 51903 t 2500 51920 2500 51989 2500 *Cincuenta y dos mil.* 52003 t 2500 52060 2500 52103 t 2500 52149 2500 52191 2500 52203 t 2500 52212 2500 52237 2500 52239 2500 52252 2500 52257 2500 52278 2500 52293 2500 52303 t 2500 52316 2500 52330 2500 52334 2500 52343 2500 52379 2500 52387 2500 52403 t 2500 52412 2500 52497 2500 52503 t 2500 52517 2500 52533 2500 52535 2500 52574 2500 52590 2500 52599 2500 52603 t 2500 52623 2500 52685 2500 52703 t 2500	53803 t 2500 53805 2500 53818 2500 53833 2500 53874 2500 53903 t 2500 53950 2500 53992 2500 53995 2500 *Cincuenta y cuatro mil.* 54003 t 2500 54007 2500 54030 2500 54037 2500 54043 2500 54075 2500 54103 t 2500 54135 2500 54141 2500 54165 2500 54203 t 2500 54234 2500 54245 2500 54303 2500 54303 t 2500 54326 2500 54365 2500 54403 t 2500 54432 2500 54462 2500 54503 t 2500 54505 2500 54560 2500 54576 2500 54600 2500 54603 t 2500 54608 2500 54621 2500 54703 t 2500 54709 2500 54765 2500 54772 2500 54803 t 2500 54831 2500 54874 2500 54903 t 2500 54939 2500 54991 2500

ESPAÑA en VACACIONES

Fiesta en honor de la nueva REGIDORA del ESCORIAL

María José Murillo, regidora de los festejos escurialenses, rodeada de sus damas de honor, durante la fiesta de anoche (Foto Sanantonio.)

UN original cortejo desfiló anoche por las calles del Escorial. Parecía como si de pronto, la vida hubiera sufrido un retroceso histórico. A nosotros, por lo menos, nos chocó el paso de la comitiva, con sus calesas caprichosas y las jacas con alamares de museo.

Iba a efectuarse la presentación oficial de la regidora escurialense de 1956 y de sus damas asesoras. Con este motivo se celebró una fiesta en El Escorial que tuvo gran brillantez, aunque los micrófonos y las luces no estuvieran a la altura de las circunstancias. Echamos de menos la experiencia de nuestro viejo amigo Tomás, paladín de los festejos en años anteriores.

María José Murillo, la nueva regidora, recibió la camelia de oro, que le entregó la señorita Mari Pili Recuenco, regidora saliente, mientras una agrupación de rondallas interpretaba diversas composiciones musicales.

Fué grata la noche, especialmente por la deliciosa temperatura. Y también, por lo pintoresco del baile, en el que chocaban un poco los trajes goyescos con el tabaco rubio y los «gin-fizz»... Pero el detalle no tenía la menor importancia.

La sangría —un poco ácida tal vez— corrió en abundancia, y al final de la velada muchos pagaron las consecuencias.

El Escorial está repleto de veraneantes, y el programa de festejos tiene alicientes sobrados para hacer las delicias de la gran colonia estival.

VACACIONES EN BARCO PROPIO

El matrimonio Lauwens, con su hijo

El pequeño Pascal «otea» el horizonte

HASTA que se tiene barco propio no está uno en disposición de llevar a cabo el sueño dorado de un veraneo perfecto. Esto es lo que le sucede al matrimonio Lauwers, que con su hijito Pascal está realizando un bello crucero por el Mediterráneo y el Atlántico. Ahora están en Arrecife de Lanzarote, donde el fotógrafo les ha sorprendido en su yate

(Foto Cifra.)

EXTRAÑO TURISTA

NO es un pobre. Es un turista. Quizá el flamante coche que aparece junto al estrafalario personaje sea de su propiedad. Porque los turistas son así, de excéntricos y de ricos. Por lo menos, algunos. Nuestro hombre ha encontrado un atuendo original: gorro de marinero, cazadora de lana y pantalones deportivos. A su completa comodidad. Nuestro turista es, además, un hombre sin complejos, sin miedo a que la gente le llame canijo. Lo que se dice todo un tipo. Debe ir fresquito por las calles de Madrid. En su ciudad, allá en Francia o Inglaterra, quizá use cuello duro. Pero aquí nadie le conoce

(Foto Torremocha.)

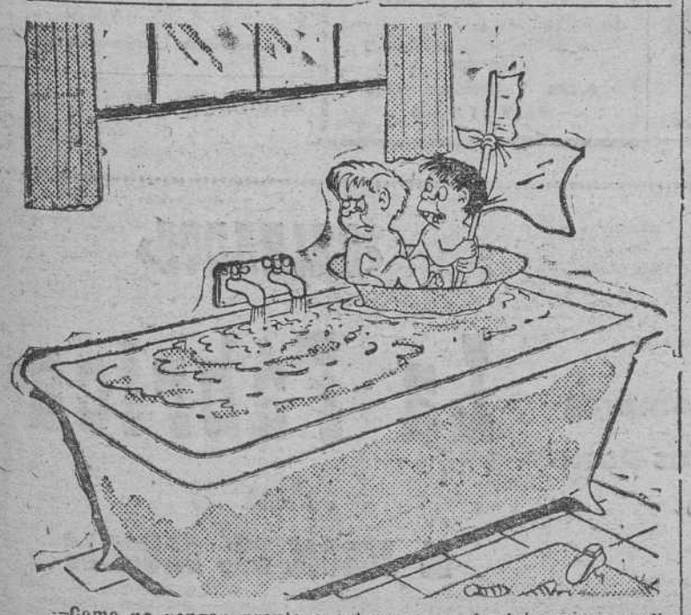

—Como no vengan pronto a salvarnos, no tendrás más remedio que sumergirte para quitar el tapón.

(De «Iciaris».)

LOCION PROGRESIVA

El presidente SEGNI pasa sus vacaciones trabajando COMO UN CAMPESINO

(Crónica de nuestro corresponsal INTERINO)

ROMA, agosto.

SE cumple el año de mandato del actual presidente del Consejo italiano, Antonio Segni. El ha permanecido frente a las mil amenazas de crisis y las insidias políticas. Los propios enemigos conceden a su carácter una especie de dureza como comunicada de la tierra. Cerdeña es austera, como lo es Castilla. Imaginemos unas vacaciones en Cerdeña... Antonio Segni «veranea» en Sassari como otros ministros pueden veranear en Viareggio, Rímini o, por lo menos, Ostia. Es decir, de una forma muy distinta...

Antonio Segni pasea por los campos y olivares, inspecciona, pregunta, ordena, atiende los informes de su hijo Mariolino (todavía estudiante, pero tan aficionado como él al campo)... Nadie sabría distinguirle de cualquier otro campesino sardo, de rostro cetrino, enjuto y surcado casi tanto como las tierras. Recordamos un tiempo en que los ilustres escritores del clasicismo amaban presentar unos senadores y reyes que pasaban del arado al cetro. «De senectute» nos pintaba a los «grandes» entretenidos en el cuidado de los viñedos. Sin ningún oculto afán de emulación, el actual presidente del Consejo italiano hace algo de esto.

Hay un detalle que nos parece el más interesante. El pasea por unas posesiones y campos que la propia reforma agraria diezmó. Nadie podrá negarle un raro mérito de ejemplaridad. No es hombre publicitario, porque todavía Cerdeña no ha entrado en esa psicosis italiana... Tranquilamente pasa por sus campos y tiene la satisfacción callada de ver convertidos en campos prósperos lo que antiguamente era un desierto. Y una segunda satisfacción: ya se apagó el enfado antiguo de los de casa de aquellos días primeros de la reforma... El tiempo da la razón a los clarividentes. Segni lo fué en una medida que querrían muchos para su más compleja y difícil acción del momento presente.

Es un extraño «veraneo» el de Segni, sin balnearios, sin cortejo, sin fotógrafos. La tierra sarda no ha cambiado apenas de cuando la dejó. El quiere tener un poco de esa persistencia de la tierra. Y luego las gentes se han acostumbrado a verle. Cualquier distinción o banquete honorífico le enfadarían. Y nadie tiene ganas de provocar uno de sus clásicos golpes de cólera. Pasea en su modesta «giadinetta» de madera que conduce el hijo. Los agentes de su custodia tienen que cumplir la misión oficial a lo «vergonzante» porque una presencia asidua le molestaría.

Los pueblos aman a los dirigentes incontaminados de «nepotismo». Segni cuenta con ese prestigio. Los de la familia no han cambiado absolutamente nada de su vivir en ningún momento. Un hijo funcionario del Instituto de Mezzogiorno, un segundo licenciado en Medicina que se está especializando actualmente en pediatría, y el tercero, de diecisiete años, que quiere heredar la vocación campesina del padre. Es el que en las vacaciones y los frecuentes viajes de Segni a Cerdeña acompaña al padre en la visita de las tierras.

SABOR HOMERICO Y TRACTORES

Dicen que el amor a la tierra le vino a Segni de su tío materno, Don Manunta, canónigo de Osilo. Ezio Vanoni, que visitó un día aquellos campos, quedó tan impresionado que los citaba en uno de sus discursos como una tierra donde se cultiva como en los tiempos homéricos... Ya ha procurado Segni que los tractores y máquinas alivien el esfuerzo del hombre con el mejor rendimiento, pero aun queda mucho del sabor homérico en los arados, el aroma del campo y la sencillez. Será por eso que el presidente del Consejo busca allí su descanso...

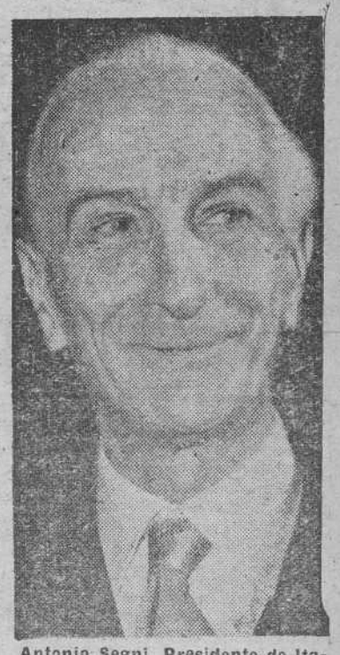

Antonio Segni, Presidente de Italia, prefiere pasar sus vacaciones en su finca de Cerdeña que en hoteles lujosos o playas de moda

Entendamos que su descanso es un descanso de la variación de trabajo. Su paseo por los olivares y viñedos nunca es un paseo beatífico de gran señor. Cuentan que hace cinco años fué él quien descubrió el mal de muerte que despojaba de las hojas a los olivos. Se puso remedio. Renacieron gozosamente las hojas nuevas en toda Cerdeña. Desde lejos de él pedía noticias constantemente de la enfermedad. Le gusta también hacer la experiencia de nuevos cultivos. Para que nadie se vea tentado de imaginar un agricultor positivista en Segni, ha ensayado la floricultura abundantemente.

Hay otra anécdota de la vida campestre de Segni. Recorría los campos sobre una altiplanicie. Los surcos del arado había descubierto unas piedras extrañas. Segni removió con su bastón. Mandó cavar hondo. Resultó un monumento insigne: antiquísimo altar sacrificial. Pero su más honda satisfacción son otros cúmulos de piedra reciente. Aquellos que los campesinos han formado removiendo las tierras áridas e infecundas de la expropiación agraria hasta buscarles el sustrato útil. Y están allí, al borde de los caminos, como un monumento tosco, el más tosco, de la [illegible]

VERANEO LONDINENSE: ABRIGO, PARAGUAS y ASIENTO a la LUMBRE

(Crónica de nuestro redactor-corresponsal, J. L. F. DEL CAMPO)

LONDRES, agosto.

TRAIGO a primer término lo que generalmente los escritores ponen junto a la firma: «Londres y agosto 1956». Estas dos primeras palabras son el sujeto y el objeto de la crónica de hoy, porque en pleno verano en la capital londinense utilizamos a diario el paraguas y nos sentimos confortables ante el calor de la chimenea. Esto parece absurdo, pero es cierto. En Londres hace frío, llueve y las gentes se refugian en el «Home, sweet home», que es el mejor cobijo que hay hoy en la capital británica.

En contraste con el pasado año, en Londres no hay este año verano. Hemos escalado las efemérides hasta el día 4 de agosto y la ciudad no tiene la brillantez de otros años por esta época. Edificios grises bajo un cielo gris que sólo puede descargar fuertes chubascos sin apenas interferencias de calma.

Londres está invernando de veras. Las gentes tienen cara de enero: van al cine, se instalan en los cafés a charlar, y miran el «sol» de los escaparates de las agencias de turismo. Es un espejismo soleado, que en cierto modo hace feliz a estas gentes que lo reciben con el paraguas en mano y botas de agua en los pies. La Riviera, la Costa Brava, Málaga y Palma vistos desde aquí parecen hoy verdaderos paraísos naturales, los cuales no necesitan de ninguna clase de propaganda artificiosa.

SOLEDAD EN PARQUES Y PISCINAS

Los hermosos parques londinenses se mueren de soledad. Sólo pasan sobre ellos ráfagas de vientos del Este o del Oeste. Cuando no soplan más tarde del Norte o los del Sur, entonces la lluvia cae perpendicular sobre sus lagos, piscinas o estanques. Las «tumbonas» verdes yacen descansando sobre el verde mojado en espera que algún día hagan descansar a los ciudadanos londinenses, para cuyo menester fueron instaladas. Algún transeúnte cruza rápido el recinto sujetando el sombrero con una mano y el paraguas con la otra. Echa una mirada designativa a las «tumbonas» empapadas en agua: «¡Cuándo será el día que el sol nos acaricie a los dos por igual!»

Los continentales que aquí vivimos perdemos la calma ante esta serie ininterrumpida de días metidos en agua. Hemos abandonado la idea de vestirnos de verano. Nuestros planes parecen confeccionados a base de un programa pesimista: planes a techo cubierto.

Julio y el comienzo de agosto parecen borrados del calendario veraniego. Los veraneantes de otros años están invernando seriamente con tazas de té y chimeneas encendidas. El panorama del «country-side», con los pajaritos revoloteando y el tecnicolor de las flores y el verde de los condados, ha quedado relegado a la sesión de cine o a algo más optimista, a la TV. Sobre la pantalla de los receptores hemos podido ver la llegada de Robert Mchum y familia, la presencia de Fred Astaire y su hija Ava, la de Gary Cooper y otros artistas de Hollywood, que han podido comprobar las inclemencias de vivir anclado en el mar del Norte.

Una ola de indignación contra los elementos se ha desencadenado en la industria hotelera y restaurantes y bares situados a ambos lados de la carretera. Los coches, efectivamente, pasan, pero corren veloces, sin pensar en detenerse a hacer un gasto efímero. Aquellos que se comprometieron en firme a alquilar una casita en el campo o junto al mar, o un «bungalow» perdido por estas bellezas verdes de los condados, o una de estas casas con ruedas que se llaman «caravanas», o han retirado su demanda o están pasando su quincena de vacaciones al amor de la lumbre.

Los más afortunados son los que proyectaron sus vacaciones en el sur de Francia, o en España, o en Suiza, o Portugal. Los que ya salieron vuelven refritos de un sol que aquí se nos antoja tropical. Los que aun permanecemos en este acuático Londres nos sentimos despreciados por la Naturaleza, que sólo contribuye a nuestra pesadumbre diaria con toneladas de agua y con galernas que destrozan árboles y chimeneas. Jhon Bull, el ciudadano oficial de estas islas, sabe, sin embargo, aguantar al adversario elemento con la paciencia proverbial en esta gente. «Espera y verás» es la fórmula que da la victoria final a John Bull. Porque John Bull sabe que al final de cuentas el triunfo será suyo. Porque las oportunidades perdidas progresivamente pueden conducir a la próxima estación del calendario y entonces mucho menos será posible retirarnos del fuego del hogar para sustituirlo con las calorías del sol.

Todos los deportes

Presentación de los jugadores del Club Ferrol

El presidente Sr. Caamaño les dirigió unas palabras

Ayer dieron comienzo los entrenamientos del Club Ferrol, verificándose la presentación del entrenador a los nuevos jugadores. Al Estadio Manolo Rivera acudieron la casi totalidad de los jugadores fichados por el Club Ferrol, aunque faltan algunos que se incorporarán en días próximos.

Por la tarde, en el local social, fueron presentados los jugadores a la Directiva y representantes de la Prensa. Dió comienzo este acto con unas palabras del presidente del Club Ferrol, don Francisco Caamaño González, que dió la bienvenida a los jugadores, haciendo constar lo satisfecho y orgulloso que estaba, y con él la afición, por la circunstancia excepcional de que durante la temporada pasada ni el equipo ni jugador alguno del Club han sido objeto de sanción alguna, exhortándoles, por tanto, a seguir este maravilloso ejemplo y a la vez el interés de jugar con más ahinco y decisión, correspondiendo así al interés de la afición por el Club Ferrol. Les dijo que la afición ferrolana esperaba no verse defraudada; que, como eran más de once los jugadores fichados, número que solamente puede jugar, ninguno de ellos se desanimase, de momento, pues todos deben prepararse con el mismo entusiasmo e ilusión que si fuesen titulares, ya que el equipo podía precisarlo en determinado momento. Terminó sus palabras haciendo votos por la prosperidad del Club y la superación de todos sus integrantes.

Esta breve alocución del señor Caamaño González fué acogida con calurosos aplausos.

Finalizado el sencillo y simpático acto se sirvió una copa de vino español ,departiendo en franca camaradería todos los asistentes.

Benito Díaz no es seleccionador nacional

El prestigioso preparador Benito Díaz ha estado unas horas en Madrid. Esto ha dado lugar al rumor de que habría sido designado seleccionador de fútbol. Pero, según nuestras noticias, Benito Díaz estuvo en Madrid unas horas para asuntos particulares, sin tener ningún contacto con directivos de la Federación de Fútbol. Así que, por el momento, la pretensión de que Benito Díaz asuma las funciones de seleccionador no deja de ser un rumor.

Fichajes

Se dice que el Barcelona se interesa por el céltico Torres

No se han registrado fichajes importantes hasta el momento. Pero los aficionados los esperan. Por el momento registremos las últimas novedades producidas:

—El Jaén ha adquirido al medio del Deportivo Alavés, Bolado; al defensa central del Atlético de Tetuán, Alarcón, y al delantero del Betis, Cifuentes.

—Se dice que el Barcelona realiza gestiones para lograr el traspaso del extremo del Celta, Torres, por el que ofrece al defensa Brugué y al delantero Moll, además de cierta cantidad en metálico.

—El Murcia insiste en lograr la ficha del delantero de la Real Sociedad, Paz, por el que abonaría 300.000 pesetas, de las cuales 110.000 pasarían al entrenador del equipo murciano, Urbieta, en pago de la deuda que con él tiene contraída el equipo donostiarra.

—El Lérida será entrenado por Vicente Sasot, quien iniciará su labor el próximo día 13. El Lérida contará con jugadores cedidos por el Barcelona, entre ellos Rivalles, que ya jugó en el Lérida, y los manresanos Pallá y Parés.

—El San Fernando, que prepara Calvo, espera la decisión de un interior y de un portero por parte del Español, de Barcelona. Hasta ahora se ha gastado el San Fernando 850.000 pesetas en la adquisición de nuevos jugadores.

Carriega, que pertenecía al Oviedo y que actúa de delantero, ha fichado por el Burgos.

—El Tarrasa ha logrado el concurso del delantero Sitja, que antes actuaba en el San Celoní y por el que se había interesado el Barcelona.

En espera de la Junta Directiva del Club Santiago

Se abrirá un período de inscripción de socios

Los jugadores del Club Santiago han iniciado su período de vacaciones que este año han sido muy merecidas, para descansar, después de la temporada de extraordinario ajetreo que tuvieron y que culminaron con la consecución del título de campeones gallegos de la serie A.

Era fundamental la celebración de la Asamblea para renovación total de la Junta y esta se celebró con los mejores resultados. El nuevo presidente, don José Vila Sobrino, anunció que inmediatamente haría consultas para designar a los señores socios que han de ocupar los cargos de directivos. Ya hemos dicho, al dar cuenta del desarrollo de la Asamblea, que la secretaría seguirá desempeñada por don Santiago Méndez Ferreiro, de quien se espera otra feliz gestión en la temporada que se avecina.

Dentro de breves días esperamos poder comunicar a los lectores la lista grande. Las gestiones que realiza el Sr. Vila Sobrino van por buen cauce.

Acerca de preparativos para formar el equipo que ha de presentar el Santiago en la Tercera División, sabemos que hay varios elementos nuevos en cartera. La base del equipo la formarán los jugadores que han venido actuando hasta ahora, a excepción, claro está, de los tres que ficharon por el Club Ferrol.

También nos dicen que dentro de breves días se abrirá un período de inscripción de socios. Se quiere esta vez incrementar el número de contribuyentes fijos y según responda la afición compostelana, así se podrán abordar con mayor amplitud de miras los preparativos para lograr un equipo fuerte, que responda dignamente en la Tercera División.

Aunque este mes trae consigo para el Club Santiago unas merecidas vacaciones, no se puede, por ello, dejar las cosas para última hora.

Esperamos la lista de directivos y esperamos poder dar, en su día noticias que eleven la moral y el entusiasmo de la afición santiaguesa, nunca en mejor identificación con el Santiago que en esta ocasión.

Carracedo sale hoy para Santander

No sabe nada de su posible fichaje por el equipo ferrolano

Ayer estuvo en la Redacción para despedirse de nosotros, el magnífico guardameta del Real Santander, Carracedo, que ha pasado las vacaciones de verano en Santiago, Noya y La Estrada.

Carracedo emprende hoy viaje con dirección a la capital montañesa, para reincorporarse a su equipo.

Ultimamente han venido circulando rumores de un posible traspaso de este gran guardameta santiagués al Club Ferrol. Sin embargo, no hay nada en firme sobre dicho particular, pues Carracedo nos dijo ayer que él nada sabía. Sin embargo, caso de que se planteasen oficialmente las gestiones a que se ha hecho referencia, él vería con mucho agrado la oportunidad de fichar por el equipo departamental. Su ilusión es llegar a figurar en un equipo de Galicia.

El España Industrial participará en la Primera División «sea como sea»

Cuenta con veintidós jugadores fichados

BARCELONA, 7. — Los jugadores del España Industrial, nuevo Primera División barcelonés, han sido convocados hoy, por primera vez, con vistas a iniciar los entrenamientos para la próxima temporada liguera. La reunión se celebró en el antiguo campo de la España Industrial, donde el entrenador, Miguel Gual, dirigió la palabra a los 22 jugadores que hicieron acto de presencia. El presidente del club, don Carlos de Albert, también les dirigió la palabra para exponerles las dificultades que han de encontrar en la Primera División, en donde militan los clubs más fuertes del país.

Los directivos de la España Industrial han opuesto un mentís al rumor difundido según el cual la Federación Española de Fútbol había concedido un plazo de 15 días para disponer de un campo que se atenga a las normas establecidas para poder actuar en la División de Honor, cuando en realidad lo que solicita la Federación es que se le comunique cuál ha sido el campo elegido para jugar en la Primera División. El directivo don Joaquín Labuena ha manifestado que sea como sea "la España Industrial jugará en Primera División".

Asimismo ha expresado su opinión de que no cree sea cierta la queja del Real Madrid y del Atlético de Bilbao, para que no se jueguen los partidos en sábado, puesto que sólo se tiene noticia de esta "queja" por informaciones de Prensa que no han sido confirmadas. El Barcelona y el Español han dado al nuevo Primera División, toda clase de facilidades, llegando, incluso, a ofrecerle sus propios campos de juego.

Los 22 jugadores que acudieron hoy a la toma de contacto con su entrenador, son:

Porteros: Mir y Albadalejo; defensas: Simó, Roma, Rodri, Pinto y Esteve; medios volantes: Moya, Salvador, Pallás, Sampedro II y Villaverde II; delanteros: Basora II, Allende, Romaní, Parés, Ribera, Duro, Mora, Blanqueras, Belles y Voyran.

Los nuevos fichajes del equipo son: Moya, que procede del Amposta; Salvador, del San Andrés; Blanqueras, del Gerona, y Roma y Duro que se reintegran, el primero del Murcia y el segundo del Oviedo.—Alfil.

El brasileño Nelson Pesson vence en la primera prueba del Concurso Hípico de Dublín

DUBLIN, 7. — Ha comenzado el Concurso Hípico Internacional de Dublín, venciendo en la primera prueba el jinete brasileño Nelson Pesson, sobre "Relincho", que hizo tres recorridos sin falta.

En esta prueba participaron 48 caballos, disputándose sobre un recorrido con 11 obstáculos, con un tiempo máximo permitido de 1'-39". Diecinueve jinetes hicieron sin falta el primer recorrido y nueve de ellos se calificaron para un segundo desempate, que se disputó contra reloj, con seis obstáculos.

El ganador Pesson, sin falta, registró un tiempo de 29"-2/5.

En esta prueba participó la amazona española Paula Elizalde, que quedó empatada con otros cuatro para el quinto puesto.—Alfil.

Ciclismo

Triunfo de Felipe Alberti, en el Gran Premio Virgen Blanca, de Vitoria

VITORIA, 7. — Esta mañana dió comienzo el "Gran Premio Virgen Blanca de Ciclismo". Los 29 corredores profesionales inscritos salieron desde la Plaza de España, frente al Ayuntamiento, en marcha neutralizada, para atravesar las principales calles y llegar al llamado "Circuito de Gamarra", en la carretera de Bilbao, donde se dió la salida oficial para cubrir siete vueltas al recorrido.

En la primera vuelta los corredores marcharon en pelotón, pero después se produjeron diversas escapadas y en la última vuelta se produjo una gran lucha para ocupar los primeros puestos.

La clasificación oficial fué la siguiente:

1.—Felipe Alberti, en 1 hora, 40 minutos y 24 segundos, a una media de 41,200 kilómetros por hora.
2.—Ramón Azcárate
3.—J. Morales, los dos en el mismo tiempo que el primero.
4.—Juan Bibiloni, 1-41-51
5.—Vicente Iturat
6.—Jesús David
7. Juan José Otegui
8.—Carlos Pérez
9.—José Antonio Landa
10.—Miguel Vidaurreta, todos en el mismo tiempo que el cuarto.

Abandonaron por pinchazos Hortensio Vidaurreta y Antonio Barrutia.

En el salón de actos del Ayuntamiento se procedió al reparto de premios, que efectuó el concejal delegado de Deportes de la Corporación municipal.—Alfl.

¿Quiere V. comer bien?
Cantón, 54 y Canalejas, 42
Teléfono 1213
Visite el Restaurante "FORNOS"
EL FERROL DEL CAUDILLO

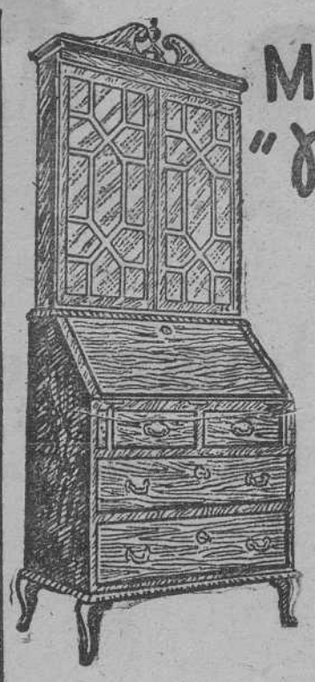

MUEBLES "Máiz"
Muebles de altacalidad y estilo
Distinción y elegancia en sus líneas
Instalaciones de Oficinas
Carpintería Artística
Véanse y compárense nuestras fabricaciones
Talleres y oficinas. CURROS ENRÍQUEZ
Teléfono 2041
SANTIAGO

NUEVA
Fábrica Bloques Calvo
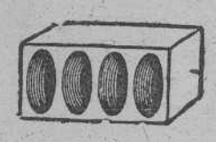
La Gándara (Narón)
a 100 metros de la pista Ysolina
EL FERROL DEL CAUDILLO

DELEGACION Depósito
Vda. de Pedro Fernández e Hijos
Instalaciones eléctricas - Ferrol

ANUARIO GENERAL DE ESPAÑA
(Bailly-Baillière—Riera)
Se publica anualmente desde 1879
Es el único completo y exclusivo de España
Por su copiosa y detallada información constituye el más poderoso auxiliar del hombre de negocios
Consta de 4 voluminosos tomos con más de 9.000 páginas; un detalladísimo mapa de cada provincia y más de
3.500.000 datos
Ptas. 650 - Franco de portes
ANUNCIE EN ESTE ANUARIO
PUBLICIDAD ECONÓMICA Y EFICAZ
Anuarios Bailly-Baillière y Riera Reunidos, S. A.
Enrique Granados, 86 y 88—BARCELONA

Gonzalo Pintos Pena
Médico Cirujano del Hospital
RAYOS X
Conga, 3.—Teléfono, 1298
SANTIAGO

Anúnciese en
EL CORREO GALLEGO

RELOJES
la marca que Vd. quiera
El precio que Vd. desee
CONTADO y PLAZOS
CASA SIGMA
SAGASTA, 14 - Ferrol

SANATORIO DEL
PROF. DR. JORGE ECHEVERRI
CIRUGIA GENERAL
Especialidad: Huesos - Músculos-Articulaciones-Vasos y Nervios.
Senra, 7 - Teléfono, 1241
SANTIAGO

Anuncios por palabras

COMPRA-VENTA

VENDO cabrestante, vagometas, clasificadoras, sierra, tupí, desengruesadora, cepilladora etc.— José Ferreiro. Calvo Sotelo, 5. Lugo.

COMPRO muebles, ropa y objetos usados. Avisando paso a domicilio. Canalejas, 142. — Tel. 2506 Ferrol.

VENDESE coche niño en buen estado. Razón Rúa del Villar 27-1º Santiago.

MAQUINAS PUNTO. Patentadas. Procedimiento italiano. Aparato auxiliar JACQUIARS para toda clase de dibujos. Máximas garantías. Facilidades. IMPERIO. Montera, 32.—Madrid.

FINCAS

VENDESE casa nueva, situada frente estación de Corres. Para Informes: Bar Sete Velo. Franco, 46. Santiago.

VENDO casa con tierras y monte en Ayuntamiento Narón, Outeiro, Las Cobas, pegado Carretera Castilla. Doy facilidades. Ferrol.

SE VENDE casa tres plantas, con patio, lavadero y jardín.— Rubalcava, 55—Ferrol.

VENDO casa con huerta de seis ferrados tierra y frutales. Informes: Basquiños, 22-A, —Santiago.

VENDO casa Entrerríos, número 3, tres plantas y huerta cerrada. Razón: Pegigo de Abajo, núm. 4 De 6 a 7 tarde.—Santiago.

TRASPASOS

TRASPASO local con bodegón y comestibles, calle María Informes: Real, 80 bajo.—Ferrol.

TRASPASO bodegón inmejorables condiciones con vivienda. Informes esta Administración Ferrol.

VARIOS

SE NECESITA cocinero o cocinera bien retribuido. Buenos informes. Razón en Habilitación del Arsenal.—Ferrol.

ASISTENTA se necesita desde ocho y media mañana a seis tarde en General Aranda, 30. Ferrol.

MAGISTERIO-PERMUTA Ayuntamiento Pontevedra a seis kilometros capital Santa María de Geve dos carreteras autobus seis veces al día, coche de líneas, situación inmejorable, permuta con uno de la provincia Coruña--para informes José García López Autas de Ulla. Lugo.

NECESITASE SEÑORITA que sepa Contabilidad, Mecanografía, bordado máquina, edad oproximada, 30 años, buenas referencias. Exclusivas Saiaz Real, 140. de 4 a 5 tarde. Ferrol.

AGENCIAS: PUBLICIDAD "METEORO" en Prensa, Radio y Cines. Diapositivas, Fotograbados, Cartelera, etcétera. CALVO SOTELO, 30.—Teléfono, 2645.—FERROL

ACADEMIA Conductores de Automóviles Fernando Rey Enseñanza garantizada general Franco, 11-bajo. de. Rápida obtención de carnet, San Andrés 164 primero.— La Coruña.

SE PRECISAN OPERARIOS destajistas sastrería, Rafael y Vicente.—Ferrol.

COMISIONES ELEVADAS y oportunidad conseguir cargo sueldo fijo. Precisamos Agentes para Compañía Seguros Vida, Accidentes, Decesos. GESANTIAGO.

«ALMACENES»
VACA
C. FRANCO, 151-153
EL FERROL DEL CAUDILLO

PRIMER SORTEO
DE UNA MOTO
En combinación con la Lotería Nacional de Navidad

Al efectuar sus compras solicite los números para este sorteo

«CALZADOS»
La Fábrica
Galiano, 39
EL FERROL DEL CAUDILLO

Excmo. Ayuntamiento de El Ferrol del Caudillo

Se anuncian a pública subasta, la ejecución de los proyectos de obras, que se relacionan seguidamente, todos los cuales, en unión de la totalidad de los documentos que integran los expedientes, se encuentran de manifiesto en el Negociado de Obras del Excelentísimo Ayuntamiento:

SEGUNDA SUBASTA POR OBRAS DE PAVIMENTACION Y ALCANTARILLADO EN LAS CALLES DE ACCESO AL GRUPO DE 108 VIVIENDAS DE LA OBRA SINDICAL DEL HOGAR EN SAL SALVADOR DE SERANTES

Tipo de la subasta: 124.023'70 ptas.
Plazo de ejecución: 5 meses.
Presentación de plicas: Todos los días laborables en horas de once a una, en la Secretaría de este Excmo. Ayuntamiento y antes del día 17 de agosto inclusive.
Fianza provisional: 2.480'47 pesetas.
Fianza definitiva: el 4 por 100 de la adjudicación.
La apertura de plicas tendrá lugar en este Palacio Municipal a las doce horas del día 18 de agosto en curso.

Modelo de proposición:

"Don....., de..... años de edad, de estado....., domiciliado en....., calle de....., núm. ....., piso....., de profesión ....., (en nombre propio o en representación de D....., de..... años edad, de estado....., domiciliado en..., calle de....., núm. ....., piso....., de profesión....., según poder bastanteado que se adjunta), enterado del anuncio de la segunda subasta de las obras de "Construcción de pavimentación y alcantarillado de las calles de acceso al Grupo de Viviendas de la Obra Sindical del Hogar en San Salvador de Serantes" se compromete a realizarlas en la cantidad de ..... pesetas (en letra), céntimos ..... (en letra), ateniéndose estrictamente a todas y a cada una de las condiciones con los pliegos que acepta. Fecha y firma del proponente".

ALCANARILADO EN LA CALLE DE BORRALLAS

Tipo de la subasta: 36.205'19 ptas.
Plazo de ejecución: 30 días.
Presentación de plicas: Todos los días laborables en horas de once a una, en la Secretaría de este Excmo. Ayuntamiento y antes del día 17 de agosto inclusive.
Fianza provisional: 724'15 pesetas.
Fianza definitiva: el 4 por 100 de la adjudicación.
La apertura de plicas tendrá lugar en este Palacio Municipal, a las doce horas del día 18 de agosto en curso.

Modelo de proposición:

"Don....., de..... años de edad, de estado....., domiciliado en....., calle de....., núm. ....., piso....., de profesión ....., (en nombre propio o en representación de D....., de..... años edad, de estado....., domiciliado en..., calle de....., núm. ....., piso....., de profesión....., según poder bastanteado que se adjunta), enterado del anuncio de la subasta de las obras de "Alcantarillado de la calle de Borrallás", se compromete a realizarlas en la cantidad de..... pesetas (en letra), ...céntimos (en letra), ateniéndose estrictamente a todas y a cada una de las condiciones con los pliegos de condiciones que de antemano acepta. — Fecha y firma del proponente".

PAVIMENTACION CON RIEGO ASFALTICO EN LA PLAZA DE AMBOAGE

Tipo de la subasta: 70.497'22 ptas.
Plazo de ejecución: 2 meses.
Presentación de plicas: Todos los días laborables en horas de once a una, en la Secretaría de este Excmo. Ayuntamiento y antes del día 20 de agosto inclusive.
Fianza provisional: 1.409'94 pesetas.
Fianza definitiva: el 4 por 100 de la adjudicación.
La apertura de plicas tendrá lugar en este Palacio Municipal a las doce horas del día 21 de agosto en curso.

Modelo de proposición:

"Don....., de..... años de edad, de estado....., domiciliado en....., calle de....., núm. ....., piso....., de profesión ....., (en nombre propio o en representación de D....., de..... años edad, de estado....., domiciliado en..., calle de....., núm. ....., piso....., de profesión....., según poder bastanteado que se adjunta), enterado del anuncio de la subasta de las obras de "Pavimentación con riego asfáltico de la plaza de Amboage", se compromete a realizarlas en la cantidad de..... pesetas (en letra) ..... céntimos (en letra), ateniéndose estrictamente a todas y a cada una de las condiciones con los pliegos de condiciones que de antemano acepta. — Fecha y firma del proponente".

PAVIMENTACION CON RIEGO ASFALTICO DE LA PLAZA DEL MARQUES DE ALBORAN

Tipo de la subasta: 126.655'64 ptas.
Plazo de ejecución: 2 meses.
Presentación de plicas: Todos los días laborables en horas de once a una, en la Secretaría de este Excmo. Ayuntamiento y antes del día 22 de agosto, inclusive.
Fianza provisional: 2.533'13 pesetas.
Fianza definitiva: el 4 por 100 de la adjudicación.
La apertura de plicas tendrá lugar a las doce horas del día 23 de agosto en curso y en este Palacio Municipal.

Modelo de proposición:

"Don....., de..... años de edad, de estado....., domiciliado en....., calle de....., núm. ....., piso....., de profesión ....., (en nombre propio o en representación de D....., de..... años edad, de estado....., domiciliado en..., calle de....., núm. ....., piso....., de profesión....., según poder bastanteado que se adjunta), enterado del anuncio de la "Segunda subasta de las obras de pavimentación parcial de la plaza de Canido", se compromete a realizarlas en la cantidad de ..... pesetas (en letra), ... céntimos (en letra), ateniéndose estrictamente a todas y a cada una de las condiciones con los pliegos de condiciones que de antemano acepta. — Fecha y firma del proponente".

El Ferrol del Caudillo a 4 de agosto de 1956. — El Alcalde-Presidente, Francisco Dopico González.

SEGUNDA SUBASTA POR OBRAS DE PAVIMENTACION CON RIEGO ASFALICO Y CONSTRUCCION DE ACERAS EN LA CALLE DE PONTEVEDRA

Tipo de la subasta: 268.138'20 ptas.
Plazo de ejecución: 4 meses.
Presentación de plicas: Todos los días laborables en horas de once a una, en la Secretaría de este Excmo. Ayuntamiento y antes del día 23 de agosto, inclusive.
Fianza provisional: 5.362'75 pesetas.
Fianza definitiva: el 4 por 100 de la adjudicación.
La apertura de plicas tendrá lugar a las doce horas del día 24 de agosto en curso y en este Palacio Municipal.

Modelo de proposición:

"Don....., de..... años de edad, de estado....., domiciliado en....., calle de....., núm. ....., piso....., de profesión ..... (en nombre propio o en representación de D....., de..... años edad, de estado....., domiciliado en..., calle de....., núm. ....., piso....., de profesión....., según poder bastanteado que se adjunta), enterado del anuncio de la "Subasta segunda de las obras de pavimentación y aceras de la calle de Pontevedra", se compromete a realizarlas en la cantidad de ..... pesetas (en letra), ... céntimos (en letra), ateniéndose estrictamente a todas y a cada una de las condiciones con los pliegos que acepta. — Fecha y firma del proponente".

SEGUNDA SUBASTA POR OBRAS DE PAVIMENTACION PARCIAL DE LA PLAZA DE CANIDO

Tipo de la subasta: 99.975'30 ptas.
Plazo de ejecución: 3 meses.
Presentación de plicas: Todos los días laborables en horas de once a una, en la Secretaría de este Excmo. Ayuntamiento y antes del día 24 de agosto inclusive.
Fianza provisional: 1.999'50 pesetas.
Fianza definitiva: el 4 por 100 de la adjudicación.
La apertura de plicas tendrá lugar en este Palacio Municipal a las doce horas del día 25 de agosto en curso.

Modelo de proposición:

"Don....., de..... años de edad, de estado....., domiciliado en....., calle de....., núm. ....., piso....., de profesión ..... (en nombre propio o en representación de D....., de..... años edad, de estado....., domiciliado en..., calle de....., núm. ....., piso....., de profesión....., según poder bastanteado que se adjunta), enterado del anuncio de la subasta de las obras de "Pavimentación con riego asfáltico de la plaza de Armas", se compromete a realizarlas en la cantidad de ..... pesetas (en letra), ... céntimos (en letra), ateniéndose estrictamente a todas y a cada una de las condiciones con los pliegos de condiciones que de antemano acepta. — Fecha y firma del proponente".

M. Merino Losada
MEDICO ESPECIALISTA
VIAS URINARIAS
(Riñón, Vejiga, Próstata)
Piel y Venéreas
Consulta de 11 a 1 y de 4 a 7
Hórreo, 52-3.º, izquierda
SANTIAGO

Francia e Inglaterra acuerdan formar un Ejército conjunto bajo un mando supremo, si la acción fuera necesaria en el Canal de Suez

PARIS, 7. (Urgente). — Francia e Inglaterra han acordado formar un Ejército conjunto bajo un mando supremo si la acción fuera necesaria en el canal de Suez.

Se habla de Lord Louis Mountbatten como el militar más caracterizado para ocupar el mando de las tropas conjuntas.

La Prensa francesa se ha hecho eco de la noticia publicada en primera plana al poderoso nombramiento. "Combat", "Aurore", "France Soir", hacen elogiosos comentarios de Lord Mountbatten.

Noticias llegadas de Argelia informan que el secretario de Estado ha sido instruído para organizar distintas unidades que puedan ser distribuídas entre los 400.000 hombres que constituyen las fuerzas armadas que han de situarse en distintos puntos del Mediterráneo oriental. — Efe.

EL PORTAVIONES BRITANICO "OCEAN", SALE PARA EL MEDITERRANEO

DEVONPORT (Inglaterra), 7. — El portaviones británico de 13.190 toneladas "Ocean" ha salido de Devonport con dirección al Mediterráneo con varias compañías de soldados a bordo, principalmente artilleros. Es el tercer portaviones que ha salido de la Gran Bretaña en los últimos tres días.

Los otros dos fueron el "Theseus" —que transportaba varias unidades de paracaidistas— y el "Bulwark", que llevaba a bordo un batallón. — Efe.

POLITICOS DEMOCRATAS PIDEN A SU PARTIDO UNA POLITICA ENERGICA PARA MANTENER LA PAZ

CHICAGO, 7. — Un grupo de 91 congresistas demócratas ha declarado que el Gobierno del presidente Eisenhower va a la guerra en el Oriente Medio.

Estos políticos han pedido al partido que se comprometa en una política de una "enérgica dirección" para mantener la paz. — Efe.

INGLATERRA RECHAZA LA INTERVENCION DE LA O. N. U.

LONDRES, 7. — Gran Bretaña ha rechazado oficialmente cualquier acción de las Naciones Unidas para resolver la disputa de Suez. La negativa inglesa se basa en que Egipto ha violado la resolución del Consejo de Seguridad, que se pronunció contra el bloqueo de barcos israelíes.

El secretario del Exterior, Lloyd, intenta, entretanto, convencer a las naciones neutralistas para que asistan a la Conferencia sobre el Canal. El Foreing Office ha declarado que "la asistencia a la Conferencia no tiene que significar necesariamente que se acepta el principio de la internacionalización". Se cree que esta declaración es una concesión al Jefe del Gobierno indio, Nehru. La contestación de la India es esperada para mañana. — Cifra.

DULLES SE REUNE CON REPRESENTANTES DE VEINTE REPUBLICAS HISPANOAMRICANAS PARA TRATAR DE SUEZ

TEME QUE INGLATERRA Y FRANCIA INTERVENGAN MILITARMENTE

WASHINGTON, 7. — En círculos competentes se dice que el secretario de Estado de los Estados Unidos, John Foster Dulles, ha manifestado ante los diplomáticos hispano-americanos el temor de que Inglaterra y Francia puedan llegar a la intervención armada en el Canal de Suez, a no ser que Egipto adopte una política más conciliatoria.

Dulles ha tratado de las crisis del Canal de Suez durante una hora con los representantes de veinte repúblicas hispano-americanas en el Departamento de Estado. Después de la reunión, el embajador de Panamá, José Vallarino dijo que Dulles había manifestado estar preocupado porque "Egipto está tomando medidas para que su Ejército se incaute del Canal definitivamente".

Como Egipto ya se había incautado del Canal, otros diplomáticos han interpretado esta declaración en el sentido de que Egipto piensa mantenerse firme en su postura de haberse incautado de la Compañía del Canal.

El secretario de Estado presentó la situación como grave y como probable medio de evitar la guerra, se cree que Dulles hizo mención a que pueda llevarse el asunto a las Naciones Unidas.

El portavoz de los veinte embajadores hispano-americanos, embajador de Nicaragua, Guillermo Sevilla Sacasa, indicó que todos habían manifestado su acuerdo a la política de moderación de los Estados Unidos. "La situación es muy delicada, y confiamos en que el Gobierno de los Estados Unidos saldrá triunfante de la misión que ha asumido de mantener la paz mundial", agregó Sevilla Sacasa. — Efe.

LIBANO OFRECE "APOYO SIN LIMITES" A EGIPTO

EL CAIRO, 7. — El presidente de Egipto, Gamal Abdel Nasser, ha recibido un mensaje ofreciéndole "un apoyo sin límites" del presidente del Líbano, Chamun. Todo el Líbano está detrás de Nasser —dice el mensaje. — Efe.

J. Pardo Bedía
MEDICO OCULISTA
Consulta de 10 a 1 y de 4 a 8
Dolores, 69, primero
FERROL

Revueltа en la China comunista

"Algunos rebeldes aun están en lucha"

ROMA, 7. — En la China comunista se produjo una revuelta en el mes de febrero y algunos rebeldes aun están en lucha, así lo afirma el órgano del partido comunista italiano "L'Unita" en una entrevista que su corresponsal en Pekín, Franco Calamandrei, mantuvo con Liu Ke Ping, presidente de la Comisión nacional de minorías del Parlamento de la China roja.

Preguntado el dirigente chino sobre la reciente revuelta ocurrida en el Tibet, Liu contestó que "no era la única que se había producido en el Tibet". Afirmó Liu que a últimos del mes de febrero se había producido otra en la región de Kangtin-Kanze, en la provincia de Azechwan, próxima al Tibet. La revuelta es atribuída a los agentes del "Kuomintang" y otras potencias extranjeras.—Efe.

RADIO PEKIN DIFUNDE LA NOTICIA

LONDRES, 7. — Radio Pekín ha difundido hoy una emisión con la entrevista del corresponsal Calamandrei y el dirigente comunista Liu Ke Ping, publicada en el órgano del partido comunista italiano "L'Unitá" en la que esta personalidad china añade que en el pasado mes de febrero se produjo una revuelta en la provincia de Szencha Wen.—Efe.

✝

RGGAD A DIOS EN CARIDAD POR EL ALMA DEL

Rvdo. Hermano Paciano Luis

DE LAS ESCUELAS CRISTIANAS

Falleció en Bujedo (Burgos), el día 3 de agosto de 1956, a los 83 años de edad y 65 de vida religiosa, conjortado con los Santos Sacramentos y la Bendición Apostólica de Su Santidad

R. I. P.

LA SOCIEDAD DE ANTIGUOS ALUMNOS LASALIANOS Y LAS COMUNIDADES DE LOS COLEGIOS INMACULADA Y LA SALLE DE SANTIAGO DE COMPOSTELA,

PARTICIPAN tan sensible pérdida a todos sus asociados y familiares y en especial a los antiguos alumnos del finado, rogándoles una oración por su eterno descanso y la asistencia a la Santa Misa que en sufragio de su alma se celebrará el próximo domingo, día 12, a las diez, en la Capilla de las Escuelas de la Inmaculada.

Santiago, 8 de Agosto de 1956.

✝

EL ILMO. SEÑOR

Don Antonio Corsanego Wauters-Horcasitas

Coronel que fué del Regimiento de Artillería de Costa de El Ferrol del Caudillo
Falleció en La Coruña, el 29 de julio de 1956

D. E. P.

El Excmo. Sr. General Gobernador Militar de la Plaza; el Coronel, Jefes, Oficiales, Suboficiales, C. A. S. E., y tropa del Regimiento de Artillería de Costa de El Ferrol del Caudillo,

SUPLICAN a las personas piadosas lo tengan presente en sus oraciones y la asistencia al funeral que por su eterno descanso se celebrará mañana jueves, día 9, a las once, en la iglesia parroquial de San Francisco, favor por el que les vivirán muy agradecidos.

El Ferrol del Caudillo, 8 de agosto de 1956.

CAPITULO DE SUCESOS

Tres muertos y seis heridos en un violento choque entre dos camiones

LERIDA. — En las proximidades de la vecina población de Tárrega, se produjo un grave accidente que ha ocasionado la muerte de tres personas, produciendo heridas a otras seis. El accidente se produjo cuando se cruzaban dos camiones en el kilómetro 522 de la carretera de Madrid a Francia. Ambos camiones chocaron violentamente. Uno de ellos, conducido por Jesús Bueno Martínez, matrícula B-97559, y el otro M-121430, propiedad de la Compañía Telefónica Nacional de España, que traía a 20 obreros, y que fué alcanzado por su parte media. Como consecuencia del encontronazo, resultaron seis heridos, uno de ellos de carácter gravísimo. Inmediatamente de ocurrido el hecho, se personó en el lugar del accidente la Guardia Civil, que llevó a cabo las diligencias pertinentes. Los heridos fueron trasladados al hospital de Cervera. Los fallecidos resultaron ser: Manuel Fernández Carrillo, de 22 años, natural de Albox (Almería), y Antonio Guillén Cabrera, natural de Loja (Granada). Los heridos son: Julián Guillén, de 26 años, hermano de uno de los muertos; Cristóbal Trinidad, de 52 años; Julián Trinidad, de 25; Pedro Lara, de 25 y Fernando Martínez. El chófer conductor del camión B-97559 fué puesto a disposición de la autoridad judicial para el oportuno esclarecimiento de los hechos que motivaron el desgraciado accidente.—Cifra.

CORREDOR PORTUGUES MUERTO EN ACCIDENTE

MADRID, 7. — Esta tarde, a las seis, se verificó la autopsia del cadáver del famoso corredor portugués, Marques de la Fronteira. Se le apreciaron lesiones múltiples de todo orden y fractura del cráneo. El juez decretó la entrega del cadáver a los familiares.

Con el cónsul de Portugal y el canciller, asistieron al triste acto el hermano del finado y numerosos deportistas españoles.

A las siete de la tarde se procedió a embalsamar el cadáver que, seguidamente, fué depositado en un féretro de caoba forrado interiormente de plomo. La caja mortuoria fué después metida en un cajón que fué precintado y sellado. Pendiente tan sólo de la autorización debida de la autoridad sanitaria, los restos mortales del deportista portugués serán trasladados, posiblemente ,esta misma noche a su país natal por carretera.—Cifra.

Accidente de aviación en la improvisada pista de Andorra

Dos heridos de gravedad

ANDORRA LA VIEJA, 7. — Un grave accidente de aviación ha tenido como final la prueba de la improvisada pista de aterrizaje y despegue, efectuada por el Aero Club de Andorra, que con ella iniciaba su actuación. En Los Valles tomó tierra una avioneta francesa, procedente de Perpiñán, que ha sido el primer aparato que lo ha hecho en el territorio. El aterrizaje se efectuó sin novedad. Cuando la avioneta se disponía a emprender el regreso, al despegar de la pista, situada entre agrestas montañas, una de sus alas chocó contra un árbol situado al final de aquélla y se precipitó contra el suelo.

Viajaban a bordo, como pasajeros, el "Veguer" de Francia en Andorra, M. Yves Michel, que resultó ileso, y el miembro de la organizaciós de dicho aterrizaje, M. Chausson, que sufrió fractura de varias costillas y tuvo que ser internado en una clínica del Principado. El piloto, M. Mouleno, fué el más perjudicado en el accidente. Con fracturas diversas y en gravísimo estado fué trasladado a Toulouse.

Las malas condiciones en que se encontraba la improvisada pista y la desfavorable situación atmosférica, fueron causa de que la avioneta no pudiera remontar el vuelo.—Cifra.

Regresó de Bruselas el Director General de Asuntos Consulares del Ministerio de Asuntos Exteriores

SAN SEBASTIAN, 7. — Procedente de Bruselas ha llegado a San Sebastian el director general de Asuntos Consulares del Ministerio de Asuntos Exteriores, don Félix de Iturriaga, que ha presidido en la capital belga la delegación española negociadora de los convenios entre España y Bélgica. Formaban parte de esa delegación el director general de Previsión Social, señor Coca de la Piñera, y altos funcionarios de los ministerios de Trabajo e Industria, de la Delegación Nacional de Sindicatos y del Instituto Nacional de Previsión.

En el convenio rubricado en Bruselas se establece la concesión de los mismos derechos que disfrutan los trabajadores belgas a los obreros españoles que van a trabajar en Bélgica. Además de esta igualdad en materia de contratos de trabajo, los obreros españoles gozarán también, a efectos de pensiones, del beneficio de acumulación y cómputo por los organismos sociales belgas del tiempo durante el cual hayan trabajado en España.

Asimismo se dan garantías a los trabajadores españoles para su establecimiento en Bélgica, donde podrán obtener carta de residencia y trabajo y donde gozarán de la facultad de transferir sus ahorros a España para subvenir al mantenimiento de sus familiares que hayan quedado en nuestro país.

EL AYUDANTE EJECUTIVO DEL SECRETARIO GENERAL DE LAS NACIONES UNIDAS, MR. CORDIER, SE ENTREVISTARA CON EL MINISTRO SEÑOR MARTIN ARTAJO

Mr. Andrew W. Cordier, ayudante ejecutivo del secretario general de las Naciones Unidas, visitó en la tarde de ayer, en su despacho oficial, al embajador subsecretario de Asuntos Exteriores, marqués de Santa Cruz, con quien mantuvo una cordial conversación.

Por la noche, el señor Cordier salió para San Sebastián, donde se entrevistará con el ministro de Asuntos Exteriores, señor Martín Artajo.

Publicaciones

Acaba de aparecer el número 55 de "La Estafeta Literaria", semanario informativo de las Letras y de las Artes, cuyas ocho grandes páginas al precio de dos pesetas podrá usted encontrar, entre otros los siguientes reportajes y colaboraciones de máxima actualidad.

"En Orgar se vende un cuadro de El Greco". — Tres millones de pesetas por el boceto de "El Expolio"

"Vázquez Dodero juzga a nuestros novelistas de hoy".

"Los premios literarios y su secreto" — Un proyecto Ministerial para su regulación.

"Hombres grises" — Un libro escrito por los "gangsters" americanos.

"Baroja ha sido un tímido y un cobarde ante la vida". — Entrevista con Marino Gómez Santos.

"Ha sonado la hora "H" del indalismo" — Una expedición indaliana en marcha por las costas del Mediterráneo.

"No hay billetes", es el cartel diario en la plaza porticada de Santander".

"Los novelistas españoles no saben comprender a las mujeres" — Así habla Carmen Kurtz, Premio "Ciudad de Barcelona"

Y las acostumbradas secciones: "Valija del Exterior", Galería de las Bellas Artes; el Pro y el contra; Los Académicos no son mundo aparte; y Hablar por hablar o el todo Madrid, [illegible]

M. de Acosta
MEDICO CIRUJANO
Partos y enfermedades de la mujer
Altamira, 3.—Teléfono, 1289
Santiago de Compostela

Sociedad

BODA

En la iglesia parroquial de la Purísima (Agustinas), en Salamanca, tuvo lugar el enlace matrimonial de la señorita Pilarín Ramos Sánchez-Escobar, de distinguida familia salmantina, con el doctor don Juan Ignacio Fernández-Cid París, médico anestesiólogo de la residencia sanitaria "Almirante Vierna", de Vigo.

NATALICIOS

Ha dado a luz una preciosa niña —tercera de sus hembras y quinto de sus hijos— la condesa de Canillas.

—En Ferrol ha dado a luz felizmente a un robusto niño —séptimo de sus hijos— doña María Loureiro Pozo, esposa de nuestro querido amigo el agente del Cuerpo General de Policía, de plantilla en la ciudad departamental, don Eduardo de la Peña López Neira. Le enviamos nuestra cordial enhorabuena.

—En Santiago dió a luz con toda felicidad a una preciosa niña —cuarto de sus hijos— la esposa de don Angel Fernández Otero, ella doña Elena Buide Laverde. Reciban los padres nuestra afectuosa felicitación.

...realzaba la elegancia del traje de la novia, bordado sin duda, con una SIGMA

RESTABLECIDA

Hállase completamente restablecida de la delicada intervención quirúrgica a que fué sometida, la señorita Elena Carballal Barreiro. Lo celebramos.

VIAJES

Después de haber pasado una temporada en Villagarcía, ha regresado a Santiago con su familia nuestro querido amigo y compañero de Redacción el licenciado en Ciencias, don Manuel Castiñeiras Rodríguez.

—Acompañado de su familia salió para Cortegada (Orense) el decano de la Facultad de Filosofía y Letras de nuestra Universidad, don Abelardo Moralejo Laso.

—Salió para La Coruña, donde participará en las pruebas deportivas organizadas por "Salmo", el médico odontólogo santiagués don David Suárez Villar.

...sin fallar en su nuevo hogar, el más mínimo detalle.—Naturalmente, no podía estar ausente, la perfecta SIGMA para coser y bordar

—Con su distinguida esposa e hijos ha salido para La Toja el catedrático de la Facultad de Medicina, don José Luis Puente-Castro Domínguez.

—Para Santa Eugenia de Riveira, el capitán de Infantería, don Santiago Méndez Ferreiro, con su familia.

—Para Cañas de Reyes, los señores de Sierra (don Eugenio), ella doña María Teresa Fernández y Fernández.

—Para Guitiriz, don Andrés Rico López y familia.

—Para Cambados, acompañado de su familia, el industrial don Jesús Juanatey.

—Para Portonovo (Pontevedra), la señora viuda de Lapatza con su familia.

—Para Santa Minia (Brión), don Emilio García Fernández y familia.

—Para Cerceda (La Coruña), el arquitecto municipal don José María Banet, acompañado de su familia.

—Y para Corcubión, con su familia, don Andrés Sánchez y Gómez Adanza.

—De Madrid ha llegado a El Puerto del Son don Ladislao Roig Porras, con su esposa e hijos.

• • •

VICTYS

En clásicos o creaciones con dibujos calados, presentamos una colección que le entusiasmará para sus vestidos de campo o playa.

También nuevos colores en gabardinas de algodón o seda y estampados modernos muy lavables.

En trajes de baño, los elegantes modelos de Jantzen, Colibrí o Emo y sus mejores complementos en albornoces y felpas de baño de brillante colorido.

Y, para un mejor descanso en sus vacaciones... la ropa interior de nylon se lava sin sentir.

ALMACENES OLMEDO
Toral, 3 — *SANTIAGO*

SANATORIO QUIRURGICO "LA ROSALEDA"
Dr. GERARDO F. ALBOR
CIRUGIA GENERAL
ESPECIAL DE ESTOMAGO, HIGADO E INTESTINO
CIRUGIA Y ENFERMEDADES ANO-RECTALES
Teléfono, 1584 — SANTIAGO

LA DURACION Y CONSERVACION DE SUS ROPAS consiste en una perfecta limpieza en seco ¿dónde?, en la
TINTORERIA "IDEAL"
en plisados disponemos de los últimos modelos
Primo de Rivera, 51 — Teléfono, 24-15
EL FERROL DEL CAUDILLO

EL CORREO GALLEGO

Desde Barcelona

El resurgimiento del Parque de la Ciudadela

Uno de los puntos de Barcelona que más intensa y profundamente conservan su antiguo sabor es sin duda alguna el Parque de la Ciudadela; sabor el suyo gratamente ochocentista y romántico.

Pero el viejo parque hasta ahora, permanecía entregado a un abandono quizá no demasiado acusado ni evidente, pero sí lamentable.

Afortunadamente para él, ha sonado la hora del remozamiento Y sin demasiado estruendo, sin que apenas alguien se enterara, el Parque de la Ciudadela está siendo arreglado pulido, cuidado; en una palabra, rescatado a su olvido.

PEQUEÑOS DETALLES QUE DAN VIDA

Los detalles de rejuvenecimiento pueden apreciarse aquí y allá El grupo de la gran cuádriga que corona la catarata monumental del parque está siendo dorado nuevamente tras muchísimos años de polvo gris. En el estanque inmediato a dicha cascada nadan ya bandadas de aves palmípedas que dan la nota simpática de vida en el conjunto, quizá un poco frío, del aparato arquitectónico que se cierne en lo alto.

Muchos árboles ostentan ya sobre su tronco un cartelito indicando su nombre y procedencia. Con ello se da a esta zona del Parque un cierto rango de jardín botánico.

En otros puntos, en fin, los obreros trabajando preparan nuevos arreglos que no tardarán en estar listos.

Y como logro primero de esta campaña emprendida, hace ya tiempo que la melancólica "señorita del paraguas" se encuentra ya completamente restaurada con lo cual vuelve a ser eternamente joven, aunque a los hombres de hoy nos parezca una grácil silueta arqueológica; ¡tan distante se ve su época de la nuestra!

EL ZOO TAMBIEN, ¡POR FIN! SE MODERNIZA

El problema del Parque Zoológico es en Barcelona muy viejo Tema siempre resucitado y otras tantas veces vuelto a enterrar, que parecía quedar condenado a un eterno empate de opiniones y a la consiguiente inacción.

Tiempo atrás, era realmente abrumador el número de vulgarísimas gallináceas albergadas en nuestras jaulas. Hoy el número de éstas se ha reducido considerablemente, y en cambio, ha aumentado el de los representantes de especies mucho más valiosas e interesantes. Ahora se puede afirmar que el zoo barcelonés tiene ya una colección bastante notable y que va camino de mejorarla rápidamente.

Sin embargo, la instalación de tal colección zoológica era a todas luces anticuada, poco atractiva e incluso inconveniente. La larga alineación de jaulas, casi idénticas entre sí, da una impresión triste, de cautiverio de estrechez, de pobreza. Por eso, como se sabe, la tendencia actual en todos los zoos del mundo es tener a los animales en un régimen de "casi libertad" en amplios espacios donde puedan moverse a sus anchas a la vista del público, en una palabra, acabar con el rígido y odioso encierro de la jaula.

Para seguir esa tendencia se había hablado del trasladar el zoo de Barcelona a la montaña y par que de Montjuich, donde hay terrenos de sobras para disponer amplias zonas con destino a todas y cada una de las especies animales. El plan hubiera equivalido a muchos millones de pesetas...

Ahora puede considerarse esa idea desechada, oficiosamente al menos; porque el hecho de haberse iniciado los trabajos de reforma y modernización en el mismo actual zoo de la Ciudadela indica con suficiente claridad que el municipio no piensa, en muchos años, acometer la magna empresa de crear un novísimo zoo en Montjuich. La empresa hubiese sido de una enorme envergadura...

¿RECINTO ESTRECHO?

Las instalaciones nuevas pueden dar una idea de lo que el zoo será cuando esté enteramente reformado, cosa que quizá no se ha ga esperar demasiado tiempo. El aspecto es de una modernidad alegre y risueña. Se ha logrado vencer la terrible vieja impresión de descuido y rutina. El público gana en comodidad en muchos casos.

No obstante, el problema del espacio queda sin resolver. La morada del tigre, por ejemplo, quizá sea más "cómoda" y desde luego mucho más "bonita"; pero sigue siendo tan estrecha e insuficiente como antes...

Otros animales han ganado con el cambio. Tales, los puercoespines. que ahora gozan de un verdadero y amplísimo "palacio". Pero las especies grandes, aunque la presentación sea distinta y mejor siguen en un cautiverio vergonzante y exiguo.

Hubiera sido mejor, sin ninguna duda el fabuloso plan del zoo en Montjuich. Allí y sólo allí hubiera podido llegar a tener Barcelona el zoo modelo que tanto desea y que se merece.

Sin embargo, si se llevan adelante los actuales trabajos en el Parque de la Ciudadela quizá nos llevemos alguna grata sorpresa. y por de pronto ,se están consiguiendo unas mejoras muy apreciables. Algo es algo... F. R.

Suscríbase a
EL CORREO GALLEGO

JURA PRESIDENCIAL

El doctor Manuel Prado y Ugarteche, en el momento de firmar su juramento en la toma de posesión de su cargo de Presidente del Perú ante el Congreso.

El Renacimiento italiano en la escultura hispánica

En nuestro anterior artículo dijimos que la escultura hispánica de la época renacentista debe dividirse en dos apartados: el primero es el que surge por la influencia de la escuela del Norte europeo y cuyo estudio hicimos en el citado anterior artículo, y la otra es la que nace por la influencia del Renacimiento propiamente dicho, o sea el de la influencia italiana que es el que vamos a estudiar hoy.

Coincidiendo en el tiempo con la corriente de influencia centroeuropea en la escultura española persiste, con caracteres análogos (importación e imitación de obras de arte, venida de escultores), otra corriente italiana, al principio muy poco intensa, perceptible solamente en Levante, pero que va aumentando a lo largo del siglo XV y triunfa plenamente en el siglo XVI, en el cual los apellidos italianos y los sobrenombres "romano" o "florentín" sustituyen a los que indican procedencia del Norte. El arca de Santa Eulalia en la Catedral de Barcelona, el sepulcro de Don Juan de Aragón en la de Tarragona, los relieves del trascoro de la de Valencia, son las primicias de este movimiento de incalculable trascendencia en la historia del arte nacional. Ya adelantado el siglo XV, la reina de Aragón Doña María de Castilla, hace colocar un "rondó" del taller de los Robbia en la fachada del convento de la Trinidad de Valencia, los Duques de Segorbe traen para decorar su castillo, un relieve del taller de Donatello. Piezas semejantes, aunque de menos categoría, son frecuentes en los museos de las catedrales hispánicas. Varias placas de barro esmaltado hay en la de León; en la de Sevilla, un magnífico retablo de A. de la Robbia.

Pero aún más trascendental fué la presencia de artistas italianos en España que solían permanecer en la Península muchos años y aún toda la vida y que dejaban siempre una legión de discípulos españoles que incorporaban al arte nuevo las características permanentes del genio hispánico. Pueden distinguirse tres corrientes de origen italiano en la Península: la florentina o toscana, la genovesa y la napolitana.

En la Corona aragonesa, donde la influencia italiana había sido más antigua y más intensa por las circunstancias políticas de su expansión por todo el Mediterráneo, penetran las nuevas corrientes florentinas con la llegada de un Giovanni Moreto, escultor de Florencia, que permanece medio siglo en Aragón. Moreto fué un trabajador incansable y su obra, es por tanto extensísima. Es uno de los hábiles artistas que en aquella época se formaban en Florencia imitando las obras de todos los grandes maestros, pero su influencia en el arte aragonés tuvo que ser decisiva.

Génova era el puerto por donde se exportaban a toda Europa las piezas famosas de mármol de Carrara, pero como era más fácil exportar las piezas ya labradas que los bloques de mármol, se establecieron una serie de talleres en las mismas montañas que se dedicaban a esculpir fuentes, pilas bautismales o de agua bendita y sepulcros, que se exportan a todas partes. Obras de este arte un poco amanerado hay hasta en el Kremlin de Moscú y en la la Isla de Chios. De ellas también se encuentran en España siendo muy importante el lote encargado por el marqués de Zenete para su castillo de La Calahorra, cerca de Granada.

A pesar de los lazos políticos que ligaban a España de reinos de la Italia meridional, no son frecuentes en la Península obras de talleres napolitanos. La más importante es el sepulcro de don Ramón de Cardona en la iglesia de Bellpuig en Lérida. Es obra de finura y elegancia difícilmente superables.

Pero es imposible al estudiar el impulso que motiva la gran crisis de escultores extranjeros no italianos, que venían a la Península ya bien penetrados del Renacimiento. Entre ellos corresponde un lugar de importancia excepcional al francés, Felipe de Borgoña, del cual se puede decir que llena toda una época de la escultura castellana con su nombre unido frecuentemente al de los más ilustres imagineros y pintores de España.

La floración de escultores españoles que aprenden el nuevo estilo es tan numerosa y su obra tan abundante, en una época en que el fervor religioso, el gusto por la magnificencia y el oro de las Indias multiplicaban los encargos, que es imposible hasta enumerar pues se podría llenar un libro de respetables dimensiones. No descansaban los pinceles en la España del siglo XVI, y si es cierto que no son muchas las obra de verdadera originalidad, la mayoría demuestran sentido decorativo, nervio y dominio del oficio. A pesar de ello surgen en España varios escultores verdaderos maestros en su arte, el que, sin duda, tiene más importancia por su fuerte personalidad y su maestría es Alonso de Berruguete, su obra está llena de nervio, de esta fuerza que el artista hispánico sabe plasmar a sus obras y que le caracterizan por su patetismo completamente alejado de la suavidad que hallamos en la escuela florentina, es el drama del hombre hecho arte y que produce una sensación de beatitud, de serenidad mística. Junto a Berruguete encontramos otros nombres de maestros como son Juan de Juni, Cornelis de Holanda, Isidro de Villoldo, Damián Forment, Martín de Tudela, Juan de Ruán Maestre Nicolau, estos dos en Portugal y otros que escriben juntos uno de los capítulos más interesantes e importantes del arte hispánico, uno de los capítulos que lo caracterizan más, la imaginería.

Carlos JUNYER PARDILLO.

VIS A VIS

Teresa Querol

Una española triunfa en la Scala de Milán

Teresa Querol fué la revelación de la última temporada en la Scala de Milán. Ya finalizadas sus vacaciones en España, casi con un pie en el estribo, cambiamos unas impresiones con la joven soprano catalana.

—¿Otra vez a Milán?

—Sí. Hay que empezar a estudiar de nuevo y a no descuidar la voz.

—¿La ha descuidado estos días pasados entre nosotros?

—La verdad es que no me he preocupado demasiado de ella... He ido a los baños, he tomado helados... En fin, cosas que si se hacen insistentemente no son muy favorables, que digamos.

—¿Cuándo empezará de nuevo?

—En octubre, en la inauguración de la temporada de Casa Ricordi.

—¿Puede decirme algo de su programa?

—Le adelantaré que pienso dar a conocer unas canciones de Rodrigo.

—¿Tiene mucho prestigio en Italia este compositor español?

—Por lo menos, saben que existe y despierta curiosidad.

—¿De otros compositores actuales no saben que existen?

—Si he de hablar con sinceridad, le diré que yo no he oído apenas comentarios sobre ellos.

—¿Quiere que repasemos un poco su joven carrera, Teresa?

—Como quiera.

—¿Nació usted en...?

—Ulldecona.

—¿Pariente de Leopoldo Querol?

—De una manera declarada. Pero quizás, si investigásemos no sería difícil hallar una referencia, pues él es de Vinaroz, y Ulldecona está muy cerquita.

—¿Dónde empezó usted sus estudios de canto?

—En Barcelona. Estudié aquí cuatro años y en el 51 marché a Siena, donde hay una academia de perfeccionamiento; la Academia Chigiana.

—¿Perfeccionó allí?

—Todavía no. Allí el curso es de julio a septiembre, y yo llegué en este mes. Pero me oyó el Mecenas de la Academia, conde Saracini y me dió una beca para estudiar en Florencia.

—¿Acostumbra a dar muchas becas el conde?

—Para fuera de su Academia no. Conmigo hizo una excepción porque le gustó mi voz, pero no mi manera de cantar. Por eso me mandó a Florencia para que estudiase, y después, en el 53 pasé a Siena para perfeccionarme.

—¿Qué resultado dió el perfeccionamiento?

—El primer premio de la Academia por la interpretación de "Don Pasquales", lo que me valió contratos en provincias y, por fin, uno de la Scala, el pasado mes de marzo.

—Ese "Don Pasquales" lo interpretó usted en plan de concierto?

—No, sino de representación. Una de las enseñanzas de la Academia de Siena es la que allí llamas "escena lírica" o sea las actitudes de actriz, sin las cuales es muy difícil que una cantante triunfe en Italia por muy buena voz que tenga.

—¿Con qué obra se presentó en la Scala?

—Con "El retablo de Maese Pedro", de Falla, interpretando el Trujaman.

—¿Mucho éxito?

—No puedo quejarme. Dijeron de mí que había sido la revelación de la noche, y los críticos se fijaron mucho en mi juego escénico Como usted sabe el papel de Trujaman es un relato explicativo de lo que va a pasar, y tiene el peligro de convertirse en algo pesado Por ello el director escénico de la Scala, don Francisco Enríquez, probó a ver si yo sabía mimarlo, siguiendo el tono de la farsa. Me salió, y de ahí vino el éxito. Dijeron que había desarrollado un "fregolino de mucho sabor".

—¿Le dan mucha importancia en Italia, realmente, a que las divas sean actrices?

—Muchísima como ya le he dicho antes. Por ejemplo, María Calas, la cantante que está a la cabeza de todas, ve perdonadas algunas arbitrariedades caprichosas de su voz, por sus dotes prodigiosas de artista.

—¿No tiene buena voz?

—La tiene maravillosa y, además hace de ella lo que quiere. Pero, a veces, llevada de su temperamento, se olvida de los recursos del "bel canto" y se vuelca en la situación escénica.

—¿Y a la figura le dan importancia en Italia?

—¡Caramba! ¡Sí le dan! Como que hoy día, en Italia, una cantante gorda ya no tiene nada que hacer. Yo conozco a dos muy buenas, que sólo logran cantar en provincias porque están gordas.

—Así, ¿se va destruyendo la tradición de sopranos gordas y hermosotas?

—Creo que puede darse por periclitada.

¡Dios sea loado y bendiga a las delgadas!

María PILAR COMIN
(De "El Correo Catalán")

Rincón Ameno

Noticias con estrambote

LA APUESTA FUE...

TOBATA (Japón). — Otoichi Kaiakami, de 51 años de edad, después de sentirse enfermo y sufrir una serie de convulsiones, se desmayó, cuando transitaba por el centro de esta capital. Trasladado a un hospital fué sometido a una intervención quirúrgica. Los cirujanos que le operaron le extrajeron del estómago 13 cuchillas de afeitar, 21 clavos, una pluma estilográfica, un lápiz, 56 cepillos de dientes, 20 palillos, un alambre y parte de las varillas de un paraguas.

Kaiakami reveló que por una apuesta que hizo hace varios años, se tragó los objetos extraídos de su estómago. Efe.

* * *

Si después de tal "banquete"
no murió, cual se demuestra,
de barbarote la muestra
debe exhibir en membrete.
Si camuflar el mollete
con alambres y latón,
sin pesar la indigestión
quiso hacer, más que una apuesta
será que de mesa puesta
mi "pun" sabe este nipón.

DON RIPIO

CRUCIGRAMA

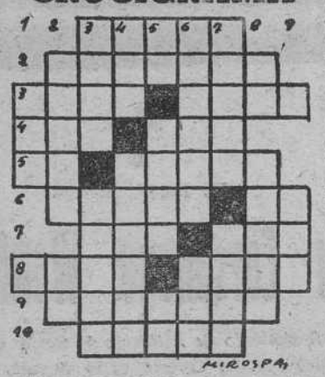

HORIZONTALES: 1— Provisión de víveres. 2— (al revés) Atolondrada. 3— Hijo de Afrodita. Perversa. 4— Río español. Repetido: tambor de la selva. 5—(Al revés) Negación. Sudorcillo cutáneo. 6— Isla del archipiélago filipino. Pueblo de la provincia de Vizcaya. 7— Río de Italia. Consonantes iguales. 8— Sin brillo cercado de varas entretejidas. 9— Cada una de las partes del fruto múltiple. 10— El que cuida los elefantes y los adiestra.

VERTICALES: 1— Letra griega 2— (al revés) Hierro carbonatado. (al revés) Negación. 3— Pueblo de la provincia de Valencia. Pueblo de Filipinas, en la provincia de Cádiz 4— (al revés) Apócope. Archipiélago del Océano Atlántico. 5— Lengua Alacena pequeña. Letra griega. 6— Errante. Verbo. 7— Arbol salicíneo. (al revés) Plural de letra. 8— Contracción. Residuo. 9— Tuesto

SOLUCION AL ANTERIOR

HORIZONTALES: 1— Tifus. 2— Sobarán. 3— Lamí. Atún. 4— Ela Ola. 5— Ol Arena. 6— Rabos. Nn. 7— Pas. Plé. 8— Arón. Lama. 9— Alomará. 10— Osada .

VERTICALES: 1— Leo. 2— Salir Ra. 3. Toma. Apolo. 4. Ibi. Abanos. 5— Fa. Oros. Ma. 6— Urales laD.. 7— Satán. Pará. 8— nU. Anima 9— Nea .

* * *

PENSAMIENTOS, POR ARDANUY

Pensamientos por ARDANUY

Cada vez se construyen los pisos más pequeños. Anoche compré una aspirina y me la tuve que tomar en la escalera: no cabíamos.

—Cuando preguntes a alguien de qué vive y ese alguien te hable de su abuelo, no trates ya ni con su padre.

—Sospecho que, después de cada combate, los boxeadores tendrán que afeitarse la cara por dentro.

—Media Humanidad tiene la culpa de que la otra aprenda esa asignatura llamada "Geografía de la Miseria".

CONSULTA

—...y nada de fumar, ni beber, ni salir de noche. Y coma muy poco.

—Pues, muchas gracias, doctor. Usted me ha resuelto el problema de la vida.

DEFENSA DE EUROPA

En la tertulia donde acuden individuos de distintas nacionalidades se habla de política internacional.

—Habrá que darles fusiles a los alemanes —dice un norteamericano

—Pero fusiles viejos —dice un inglés.

—Y nada de municiones —añade un holandés.

—Para que los usen sólo los días festivos —exclama un luxemburgués

—En los años bisiestos—afirma un noruego.

—En esas condiciones, me parece bien —añade un francés—. Es necesario pensar en la defensa de Europa contra los rusos.

FACIL

Un señor entrado en años consulta a un médico:

—Doctor tengo un amigo que es diez años mayor que yo y dice que da diariamente un paseo de dos horas, se bebe una botella de coñac él solo y fuma al día cinco cigarros puros. A mí eso me es imposible, ¿qué debo hacer?

—Decir lo mismo que él.

Academia de Corte y Confección
Durán de González
El sistema más nuevo y elegante. No tiene rival! El éxito de sus alumnas acredita su popularidad
Plaza de las Angustias, 99 - 1.º
FERROL

Mosaico

LA VISTA ARTICIFIAL PARA CIEGOS

En la Exposición de Pequeños Inventores realizada en Puerta de Versalles se exhibió una minúscula cámara tomavista basada en el mismo principio de la televisión, que registra los obstáculos que el ciego encuentra en su camino.

Todas las imágenes son transmitidas por una corriente eléctrica hasta una "pantalla" de material plástico que el no vidente lleva pegada a la piel.

Las variaciones de la corriente permiten al ciego estar en contacto con el mundo exterior y con ayuda de un amplificador incluso leer un libro o un periódico ordinario.

La Academia de Ciencias de París ha estudiado el invento con prudente juicio para no alentar desmedidas esperanzas.

CONSUELO

Un admirador de Homero ha dejado una fortuna muy considerable para que se editen las obras del autor de la "Iliada" y la "Odisea" y se repartan gratis a todos los presos para que lo pasen bien en la cárcel

COMIDAS FOTOGENICAS

Difícil le resultaba a un industrial de Illinois, atraerse al restaurante que acaba de abrir la clientela que acudía a los establecidos en el mismo barrio. Procuraba por el mismo precio dar mejor de comer, pero la atracción de clientes era lenta. Necesitaba algún reclamo para llamar la atención. En la Prensa local empezó a publicar unos anuncios humorísticos con dibujos que le dieron buen resultado. Pero lo que resultó definitivo fué el anuncio de las comidas por medio de grandes fotografías presentando en forma llamativa los manjares que se servían en su establecimiento y ante las cuales se detenían los transeúntes. Las comidas "fotogénicas" le llenaron el local.

MADRID al habla

Un poco de piedad para los animales

MADRID. — Acabo de leer en la Prensa que en algunos puntos de Inglaterra se ha revelado entre ciertos jóvenes un instinto de barbarie insospechado, que les lleva a martirizar y despedazar después, a los gatos, como si se tratase de un juego deportivo. Todas las mañanas aparecen por las calles numerosos felinos mutilados. Parece mentira que en país así, donde las sociedades protectoras de animales cuentan con tantos adeptos pueda cundir una forma de salvajismo tan mostruosa.

Sería un poco de casualidad, pero ha ocurrido como lo cuento. Tampoco creo que sea aprovecharse de un asunto sin importancia, a falta de otros de más interés para hilvanar una crónica cuando la actualidad mundial tiene poco que ofrecer en plena canícula.

Subía la calle de Segovia un borriquillo cargado excesivamente para sus fuerzas. Porque ya no podía más, el hombre del carro le pegó una patada en la barriga. Yo me detuve al borde de la acera con ganas de insultar al animal. (No me refiero al borrico). Creo que si me contuve fué porque acababa de ver el tamaño de las patadas que atizaba. El borriquillo se contrajo dolorosamente sobre la grupa y me pareció que había comprendido mi intención porque me miró agradecidamente. Tenía el pobre animal (ahora estoy hablando del borrico) una mirada inteligente, a fuerza de amargas experiencias.

Precisamente un rato antes un amigo me había estado animando para que me inscribiera en la Sociedad Protectora de Animales, cuando comentábamos el suceso de los gatos de Inglaterra. Casualidad, casualidad... ¿Quién sabe lo que es la casualidad? ¿La parte de intervención de la Providencia se reserva para hacerse presente al margen de nuestra lógica y de nuestras previsiones? Y por si era una insinuación, me fuí a ver a mi amigo y le conté la escena que acababa de presenciar.

—¿Y por qué no le denunció? Es que pensamos que no hay leyes para proteger a los animales de los malos tratos, lo mismo que a las personas. Las hay, y hasta muy buenas en España. Verá usted —y sacó un folleto del cajón de su despacho—.

Según una orden del Gobierno de fecha 31 de julio de 1929 están castigados con multas de cinco a cien pesetas los que peguen, causen fatiga con excesiva carga, den puntapiés o inflijan cualquier otro género de tortura a los animales. Era exactamente el caso del borriquillo. Las leyes existen justas y justificadas, lo que ocurre es que las hemos olvidado por esa indiferencia cruel hacia el dolor de los animales que demostramos las personas.

—Lo que la Sociedad se propone —me decía mi amigo— es evitar en lo posible tanto dolor, hacer comprender a la gente que los animales tienen como nosotros sensaciones y sentimientos. Sentimientos también, sí señor. Podíamos aducir con muchos ejemplos. ¿No son el perro y el caballo los mejores amigos del hombre?

Claro que lo son, y he ahí un extraño misterio. ¿Qué habrán visto en el hombre el perro y el caballo para hacerse tan amigos suyos? ¿No se habrán convencido de que no se puede sacar ya nada de una amistad tan terca? Los ha esclavizado, los hace tirar de los carros, los tiene atados en la huerta para que ladren a los que vienen a robar la fruta. Y todo por una improbable pitanza que acaso en libertad pudieran proporcionarse mejor. En fin, allá ellos. Oyendo hablar a mi amigo de la crueldad con que respondemos a la adhesión de unos animales tan afectuosos, yo me avergonzaba en secreto del gusto con que en mi infancia tiraba piedras a los perros demasiado confiados y a los gatos que tomaban el sol pacíficamente. Nada me habían hecho. ¿Por qué los perseguía yo con aquella satisfacción malsana? Acaso sea que los chicos, por un oscuro instinto antisocial y porque ellos también se sienten dominados por padres y maestros que les amargan todos los gustos, odian sin darse cuenta a estos animales domésticos, sometidos por las buenas a la tiranía del hombre.

Pero, ya que así sea, bien está para curar estos malos instintos haya Sociedades Protectoras de Animales. A veces dejamos a los pobres animalejos en el mayor desamparo.

INTERINO

Reparadores, Blanqueadores, Cremas, Tintes, Renovadores para el ante. En las mejores marcas le ofrece el Almacén de Curtidos de
CANDIDO RICO
La mejor cera para los suelos, Gamuzas, Bayetas, Bolsas para el mercado, Limpiametales, Carteras para el colegio, etcétera, etcétera.
Concepción Arenal, núm. 21. El Ferrol del Caudillo.