1ª Edición

EL CORREO GALLEGO

SANTIAGO DE COMPOSTELA
Preguntoiro, 29

Diario de la mañana.-Decano de La Coruña

EL FERROL DEL CAUDILLO
General Franco, 152.—Telf. 1388

Telefs. Redac., 1227; Adm., 1427
Dirección, 1827

Núm 25.775 — MIERCOLES, 22 DE AGOSTO 1956 — Fundado en el año 1.878 — 1 Peseta

Una imagen del Pilar en el Aneto

El delegado de los clubs montañeros aragoneses, don Luis Paúl, y don Ramiro Bontau, jefe del equipo técnico constructor del monumento, colocan la imagen de la Virgen del Pilar, Reina de la Hispanidad y Patrona de Aragón, en el pilar hincado en la cima del Aneto, durante un emocionante acto celebrado el día 14 del actual

Sexta sesión de la Conferencia de Londres

La Delegación española presenta una enmienda al plan occidental para la solución del problema de Suez

Fija la composición de la Junta del Canal, que sería egipcia, con representación internacional en ella

LONRES, 21. — La sexta sesión de la Conferencia de Londres ha comenzado a las 14'50 (hora española). — Efe.

ENMIENDA ESPAÑOLA AL PLAN NORTEAMERICANO PARA LA SOLUCION DEL PROBLEMA DE SUEZ

LONDRES, 21. — España ha presentado una enmienda al plan norteamericano para la solución del problema del Canal de Suez, que fija la composición de la Junta del Canal de Suez. Con arreglo a la enmienda española la Junta sería egipcia, con representación internacional en ella.

El subsecretario de Asuntos Exteriores, Marqués de Santa Cruz, presentó la enmienda en la sesión de esta tarde de la Conferencia de Suez, dice la Agencia United Press.

La enmienda española hace que el párrafo (punto 3) de la proposición norteamericana, quede redactado en la forma siguiente:

"Con este fin en la Junta egipcia que explota y mantiene y desarrolla el Canal... debe haber una adecuada representación de la comunidad de naciones que lo utilizan".

Este párrafo antes decía: "Con este fin, el funcionamiento, conservación y desarrollo del Canal y su ensanchamiento para aumentar el volumen del tráfico en interés del comercio mundial y de Egipto, será responsabilidad de la Junta del Canal de Suez".

Hablando en ausencia del ministro español de Asuntos Exteriores, señor Martín Artajo, que ha marchado en avión a España para asistir a una reunión del Gabinete, Santa Cruz declaró:

"A la Delegación española le gustaría que esta Conferencia llegase a alcanzar la unanimidad, pero al mismo tiempo se desea que las proposiciones hechas últimamente a Egipto como base para la negociación deben ser tan aceptables como sea posible.

"Teniendo en cuenta estas dos cosas, desearíamos que se añadiese al documento presentado por el señor Dulles una enmienda en el sentido que hemos indicado.

"Si esta enmienda no llega a ser aceptada, esta Delegación ruega que su texto, que se ha hecho circular, se incluya entre los documentos presentados al Gobierno egipcio como una base para la negociación.

"En cuanto se refiere a la proposición norteamericana, la Delegación española considera que contiene un número suficiente de factores para hacer posible la negociación con Egipto, pero también creemos que para facilitar la negociación la proposición debe modificarse en ciertos aspectos.

"Creemos que el problema de si el Organismo que dirija el funcionamiento del Canal debe ser egipcio, con participación extranejra, o internacional, con la participación egipcia, no se concreta en la proposición americana."

Agregó que, por lo tanto, España presentaba la enmienda para aclarar ese punto.—Efe.

OTROS PUNTOS TOCADOS POR EL DELEGADO ESPAÑOL

LONDRES, 21. — Otros puntos tocados por el delegado español, Marqués de Santa Cruz por ausencia del ministro, don Alberto Martín Artajo, en la Conferencia sobre Suez —dice Reuter—, fueron:

La convocatoria de una nueva Conferencia, como han sugerido algunos delegados, retrasaría los esfuerzos para encontrar una solución a este urgente problema.

La propuesta norteamericana incluye un cierto número de factores que pueden hacer posible la negociación con Egipto, pero también creemos que para facilitar la negociación, las proposiciones deberían modificarse en varios aspectos.

La creación de un Organismo internacional para controlar el Canal, significaría, que la falta de confianza en Egipto producida por esta crisis (que, después de todo, es una cosa provisional), encontraría una solución que tendería a ser permanente. Así habría un elemento de discriminación en forma tal que Egipto pudiera cumplir totalmente sus obligaciones internacionales. Un Organismo egipcio con participación extranjera tendría la ventaja de que no impondría sobre Egipto una discriminación a priori acerca de la capacidad de su Gobierno para cumplir sus obligaciones con el mundo exterior.—Efe.

Texto de la declaración formulada por la Delegación española

LONDRES (Urgente), 21.— He aquí el texto completo de la declaración formulada esta tarde por la Delegación española en la Conferencia internacional sobre el Canal de Suez:

"La Delegación española ha estudiado con la mayor atención las propuestas presentadas, en la sesión de ayer, en la Conferencia, y se cree obligada a hacer algunas observaciones sobre dichas propuestas.

Convocar otra conferencia, tal como alguna delegación ha propuesto, retrasaría el estudio de un problema que todo el mundo reconoce es de urgente solución.

Otra de las propuestas que ha sido formulada en el debate de ayer no especifica los puntos necesarios para salvaguardar los intereses de los países usuarios, protegidos por el Tratado de 1888 y conciliarlos con los legítimos derechos e intereses de Egipto. Atendidas las nuevas circunstancias: omisión debida a la idea de que ofrecer a Egipto una base para la negociación, significa una imposición. Y es infundada la afirmación de que constituye una imposición inadmisible el hecho de presentar a Egipto una propuesta sobre la cual se negocie, puesto que los principios que la propuesta deba contener no son más que una sugerencia para revisar y poner al día el Tratado de 1888, y ante el cual el soberano territorial aceptó el régimen internacional para el libre uso del Canal de Suez.

La Delegación española estima que la propuesta americana contiene elementos suficientes para abordar la negociación con el Gobierno egipcio, pero entiende que, para facilitar ésta, convendría introducir en aquella determinadas modificaciones.

En efecto, a juicio de la Delegación española, el problema de que si el consejo que ha de regir el Canal ha de ser egipcio con participación extranjera, o internacional con participación egipcia, se deja en la sombra en el documento americano. La idea de un consejo internacional se basaría en una discutible interpretación de las limitaciones contraactuales de la soberanía en su aplicación al caso presente.

Es cierto que los tratados limitan la soberanía, pero justamente la capacidad de un país para cumplir por sí mismo sus propias obligaciones, ha sido siempre en las relaciones internacionales, la piedra de toque para comprobar si tiene el grado de desarrollo suficiente para actuar como miembro de la comunidad internacional. Y esto es lo que nos parece le sería negado a Egipto si se interpusiera entre su organización interna y el cumplimiento de sus obligaciones internacionales un órgano internacional que le impida cumplirlas directamente.

La desconfianza suscitada por la presente crisis de Suez, que por su naturaleza ha de ser circunstancial, se vería entonces insertada en un arreglo que aspira a ser definitivo, lo que entraña un principio de discriminación en la manera de concebir cómo Egipto habrá de cumplir sus obligaciones internacionales.

La Delegación española sigue creyendo que la tesis presentada por ella elude ese riesgo y puede ofrecer suficientes garantías. Un órgano egipcio con participación extranjera tiene la ventaja de que por su carácter nacional no impone a Egipto una previa discriminación respecto a su capacidad estatal para el cumplimiento de sus obligaciones sobre la libertad de navegación del Canal, a la vez que la participación extranjera en el mismo permitirá comprobar este cumplimiento y aportar la asistencia necesaria para su efectividad.

La Delegación española no cree necesario extenderse ahora sobre la forma de dar realidad institucional a la composición mixta de este órgano, pero cree que ello no ha de ofrecer dificultades si se consigue un acuerdo una-

(PASA A SEPTIMA PAGINA)

Ha fallecido el Obispo católico de Berlín

BERLIN, 21, (Urgente). — El obispo católico de Berlín, monseñor Guillermo Weskamm, ha fallecido tras larga enfermedad. Contaba 75 años de edad.

Sucedió como obispo de Berlín al cardenal Conde Conrado de Presysing, fallecido en diciembre de 1950. Monseñor Weskamm había sido anteriormente auxiliar del obispo de Paderborn "Westfalia), Mons. Jaeger.—Efe.

La gran Cruz del Mérito Aeronáutico al general Botelho Moniz

Le fué impuesta por el embajador español D. Nicolás Franco

LISBOA, 21. — En la Embajada española, el embajador, don Nicolás Franco, en nombre del Jefe del Estado español, impuso al general Botelho Moniz, jefe del Estado Mayor de las fuerzas de Tierra, las insignias y banda de la Gran Cruz del Mérito Aeronáutico. El embajador pronunció unas palabras en las que elogió la personalidad del general Botelho Moniz.

Asistieron al acto los subsecretarios del Ejército y de Aeronáutica; jefes y subjefes del Estado Mayor de Aviación y Marina, y otras personalidades militares, así como el cónsul general de España y cónsules adjuntos; agregados militares y civiles

Después de la ceremonia, el embajador obsequió a los presentes con una copa de jerez.—Efe.

Consejo de Ministros en San Sebastián

Información sobre los trámites en curso para la repatriación de españoles internados en la URSS

Se designa Embajador en Nueva Delhi a D. Luis Olivares Bruguera

Se nombra Almirante Jefe del Estado Mayor de la Armada al Almirante D. Felipe Abárzuza

Comandante General de la Flota, al vicealmirante don Javier de Mendizábil y Cortázar.-- Director de la Escuela de Guerra Naval, al contralmirante don Inocencio Núñez Iglesias

PROYECTO DE LEY REMITIDO A LAS CORTES SOBRE CREACION DE UN CUERPO A EXTINGUIR EN LA PRESIDENCIA DEL GOBIERNO, CON EL PERSONAL DEL CUERPO GENERAL ADMINISTRATIVO DEL PROTECTORADO

SE ENVIA A LAS CORTES UN PROYECTO DE LEY POR EL QUE SE INCORPORA A LA ADMINISTRACION A LOS FUNCIONARIOS ESPAÑOLES DE ADMINISTRACION EN LA ANTIGUA ZONA DEL PROTECTORADO

SE NOMBRA DIRECTOR DEL INSTITUTO DE EMIGRACION A DON CARLOS MARIA RODRIGUEZ DE VALCARCEL

SE CONCEDEN HONORES DE CAPITAN GENERAL A LOS RESTOS DEL INSIGNE ESPAÑOL DON MARCELINO MENENDEZ Y PELAYO

SAN SEBASTIAN. — En la Delegación provincial del Ministerio de Información y Turismo se facilitó anoche la siguiente referencia de lo tratado en el Consejo de Ministros celebrado en el día de ayer en el Palacio de Ayete, bajo la presidencia de Su Excelencia el Jefe del Estado.

PRESIDENCIA DEL GOBIERNO

Acuerdo por el que se remite a las Cortes un proyecto de ley sobre creación de un Cuerpo a extinguir en la Presidencia del Gobierno, con el personal del Cuerpo General Administrativo del Protectorado.

Acuerdo por el que se envía a las Cortes un proyecto de ley por el que se incorpora a la Administración, a los funcionarios españoles de Administración de la antigua Zona del Protectorado español en Marruecos

Acuerdo por el que se pasa a las Cortes un proyecto de ley sobre adscripción a la Presidencia del Gobierno del Cuerpo de Interpretación y el del Servicio de Interpretación de Arabe y Bereber de la antiguo Zona del Protectorado español de Marruecos.

Decreto sobre convenio entre el Ministerio de Educación Nacional el Instituto Nacional de la Vivienda la Comisaría General para la Ordenación Urbana de Madrid y la Comisión de Urbanismo para Construcción de Edificios Escolares.

Decreto por el que se deroga el de ocho de septiembre de 1950.

Decreto por el que se cambia el nombre a la Dirección General de Marruecos y Colonias.

Decreto por el que se nombra director del Instituto de Emigración a don Carlos María Rodríguez de Valcárcel.

Decreto sobre el fomento de la fabricación lácteos básicos para el crecimiento de la infancia.

Recursos de agravios.

Expedientes de trámite.

ASUNTOS EXTERIORES

Informe sobre el desarrollo de la Conferencia de Londres acerca del régimen del Canal de Suez y actitud española en la misma.

Convenios hispanobelgas sobre seguridad social y de emigración y arreglos de procedimientos consiguientes.

Decreto por el que se designa embajador de Nueva Delhi al ministro plenipotenciario don Luis de Olivares Bruguera, Conde de Artaza.

Decretos por los que se nombran embajadores extraordinarios en misión especial para asistir a la transmisión del mando presidencial en las Repúblicas de El Ecuador y de El Salvador, respectivamente, a los embajadores de España en Quito y en San Salvador, don Luis Soler Puchol y don Miguel de Teus y López.

Decreto por el que se aprueba el reglamento y la inspección general de servicios en el exterior.

Tratado cultural con la República de China.

Adhesión de España al convenio sobre tráfico de carreteras del 19 de septiembre de 1949 y sus protocolos y acuerdos complementarios.

Información sobre los trámites en curso para la repatriación de españoles internados en la URSS.

JUSTICIA

Decreto por el que se aprueba el reglamento de organización y régimen de trabajo de los empleados de notarios.

Combinación judicial.

Expedientes de indulto y libertad condicional.

Expedentes de obras.

EJERCITO

Decreto por el que se asciende al empleo de general de división al de brigada de Caballería don Julio García Fernández.

Decreto por el que se asciende al empleo de general de brigada a los coroneles don Manuel Vicario Alonso, don Antonio Martínez Pedrosa y don Rogelio Puig Giménez.

Decretos por los que se asciende al empleo de inspector médico a los coroneles don Luis Cantarino Escamilla y don Pelayo Lozano Arcos.

Decreto por el que se conceden honores de capitán general a los restos del insigne español don Marcelino Menéndez y Pelayo.

Decreto por el que se concede al general de brigada don Gumersindo Manso, la Cruz del Mérito Militar, con distintivo blanco, pensionada.

Decreto por el que se modifica el artículo 10 del Decreto de la Casa Militar de Su Excelencia el Jefe del Estado y Generalísimo y se otorga el

(PASA A SEPTIMA PAGINA)

Regresó a San Sebastián el Ministro Sr. Martín Artajo

LONDRES, 21. — El ministro de Asuntos Exteriores de España, don Alberto Martín Artajo, saldrá hoy para San Sebastián para asistir al Consejo de Ministros, esperándose su probable regreso a la capital británica. Entre tanto permanecerá al frente de la Delegación española el subsecretario de Asuntos Exteriores, marqués de Santa Cruz, quien se espera pronuncie un discurso en la sesión de esta tarde en la Conferencia. — Efe.

EL SEÑOR MARTIN ARTAJO, EN SAN SEBASTIAN

SAN SEBASTIAN, 21. — Procedente de Londres, a las cuatro y cuarto de la tarde, ha llegado al aeródromo de Parma el ministro de Asuntos Exteriores, señor Martín Artajo, a quien acompañaba el jefe de su Gabinete Diplomático, don Bernardo Rolland. Fué recibido por el jefe de Protocolo, barón de las Torres; embajadores de Francia y de Portugal en Madrid, señores barón de la Tournelle y Nosolini; cónsules de España en Bayona y Hendaya, señores Sanz Briz y López Heres, y otras personalidades.

El señor Martín Artajo se trasladó inmediatamente a San Sebastián, deteniéndose en el Ministerio de Jornada y pasando a continuación al Palacio de Ayete.

Cupón de Ciegos

En el sorteo celebrado ayer, resultó premiado el número 586.

Rafford, en Taipeh

El almirante norteamericano Arthur Rafford ha llegado a Formosa para entrevistarse con el Generalísimo de la China nacionalista. En la foto, un momento del almuerzo con que éste obsequió a aquél en su residencia. (Foto CIFRA)

Funerales en Miranda de Ebro por las víctimas del trágico accidente de Burgos

Cuarenta mil personas visitaron el "Ciudad de Toledo", en Tenerife

MIRANDA DE EBRO, 21 — En la iglesia parroquial de San Nicolás se celebraron solemnes funerales en sufragio de los muchachos de esta ciudad que perecieron en el trágico accidente de la "Curva del Diablo", en las proximidades de Burgos Presidieron las autoridades provinciales y locales. Cerró el comercio y durante el funeral cesaron todas las actividades de la ciudad La iglesia, a pesar de su amplia capacidad, resultó insuficiente para contener a la enorme masa de vecinos que en este acto se han querido asociar al dolor que aflige a las familias de las cuatro víctimas, vecinos de esta población. El orfeón mirandés cantó un responso Cifra.

* * *

SANTA CRUZ DE TENERIFE, 21 Cuarenta mil personas han recorrido la exposición flotante del "Ciudad de Toledo", que permaneció 24 horas en el puerto. Las autoridades después de cumplimentar al jefe de la misión, señor Sebastián Erice, le invitaron a una excursión por la isla. Después el Gobernador civil invitó a los miembros de la comisión a una comida. Al zarpar el "Ciudad de Toledo", todos los buques tocaron sus sirenas. Más de veinte mil personas presenciaron la partida del navío. Anoche se celebró a bordo una fiesta, efectuándose una exhibición de bailes y cantos regionales.—Cifra.

ZARPAN DE MALLORCA NUEVE UNIDADES DE LA SEXTA FLOTA

PALMA DE MALLORCA, 21.—El portaaviones norteamericano "Intrepid" y otros ocho navíos de la Sexta Flota han zarpado de este puerto. Quedan fondeados otros dos destructores.—Cifra.

El plan occidental no respeta la soberanía egipcia y no es aceptable

Debe enviarse al presidente Nasser un plan sobre el que esté dispuesto a negociar

Manifestaciones del señor Martín Artajo

LONDRES, 21. — El ministro español de Asuntos Exteriores, señor Martín Artajo —dice la Agencia Reuter—, ha manifestado que el plan occidental para arreglar la crisis de Suez es inaceptable y que España presentará contraproposiciones

Ese plan no respeta la soberanía egipcia y no es aceptable —declaró el señor Artajo.

El Ministro español hizo estas declaraciones a los periodistas antes de salir para España con objeto de informar al General Franco del progreso de la Conferencia de Londres.

El señor Artajo piensa regresar mañana a la capital inglesa.

Al frente de la Delegación española ha quedado el subsecretario de Asuntos Exteriores, Marqués de Santa Cruz.

El ministro, señor Artajo, manifestó que no tiene confianza en el resultado de la Conferencia. Debe enviarse al presidente Nasser, un plan sobre el que esté dispuesto a negociar.—Efe.

Empresa Nacional "Bazán" de Construcciones Navales Militares, S. A.

Venta de una partida de sacos en el Economato de la misma.

Se admiten ofertas hasta el día 27 del actual.

Deben dirigirse al Jefe de los Servicios de Economato en Rubalcava, 45, en pliego cerrado y lacrado con la anotación "Compra de sacos"

Pueden verse éstos en el Economato de 4 a 6 de la tarde.

El importe de este anuncio será por cuenta del adjudicatario

Puerto

Entrado. — Vapor "Carmelina", de Bilbao, con carga general.

LAS MAREAS

Día 22. — Pleamares: 4,12 de la mañana y 4,33 de la tarde.

Bajamares: 10.23 de la mañana y 10,44 de la noche.

CARTELERA DE ESPECTACULOS

CAPITOL

HOY

Un relato policíaco cuyas incidencias suspenden el ánimo

El fugitivo de Amberes

GRAN ESTRENO

Un duelo a muerte entre delincuentes, arbitrado por la Ley

por

HOWARDT VERNON

y

AMELIA DE CASTRO

Funciones: A las 6, 8 y 11

(Tolerada menores)

PRECIOS DE VERANO

Cinema

HOY

A las 4, 6, 8 y 11

¡EXITO INMENSO!

El garbo español, y la comicidad argentina

CONCHITA PIQUER

LUIS SANDRINI

Me casé con una estrella

(Mayores)

REINA

Tel. 1464 - 2167

HOY

A las 6, 8 y 11

Unico día Miércoles Popular

BUTACA, 2,50 PESETAS

Martín el Gaucho

TECNICOLOR

¡Intriga! ¡Acción! ¡Emoción!

con

RORY-CALHOUN

y

GENE TIERNEY

(Autorizada menores)

Viernes:

LA TUNICA SAGRADA

Madrid-París

TEL. 2242

HOY

MERCOLES POPULAR

BUTACA, 2 PESETAS

A las 6, 8 y 11

RIO GRANDE

El mayor triunfo romántico del cine de acción

con

JONN WAYNE

y

MOARA

Apta para todos los públicos

FERROL AL DIA

Las fiestas ferrolanas

FESTIVAL APLAZADO

Para ayer, a las once de la noche, estaba anunciada en los muelles de "Concepción Arenal" la verbena, que tenía como base principal la sesión de fuegos acuáticos y de lucería.

Horas antes de las once llovió copiosamente y en vista de ello la Comisión de Fiestas acordó aplazar este festival que despertaba gran interés y celebrarla el día de hoy.

LA VERBENA DEL MANTON

El próximo sábado se celebrará en el Parque Municipal la interesante verbena del Mantón organizada por las sociedades recreativas de El Ferrol y que por error dimos por celebrada.

RADIO IBERIA

lo más perfecto que se fabrica

Vida Religiosa

SANTO JUBILEO CIRCULAR DE LAS CUARENTA HORAS

Hoy, corresponde la Exposición del Santísimo, en la iglesia de las Angustias (plaza de Honorio Cornejo).

IGLESIA DE LOS PADRES MERCEDARIOS

Como en años anteriores, mañana, jueves, día 23, empezará una solemne novena en honor de San Ramón Nonato a quien tanta devoción profesa el pueblo cristiano.

El ejercicio será todos los días a las ocho de la tarde con Exposición mayor de S. D. M., y sermón a cargo del R. P. Mario Fernández Lago, de la Orden Mercedaria.

El día 31, festividad del Santo, se dará la absolución general con indulgencia plenaria después de cada misa. A la terminación del ejercicio de la tarde se dará a besar la reliquia del Santo.

Las terciarias y cofrades de la Venerable Orden Tercera de la Merced, deben asistir con el blanco escapulario de la Orden.

UNA RADIO

perfecta, de máxima garantía, ha de ser IBERIA

REGISTRO CIVIL

Nacimientos. — Manuel de la Viña Alonso y Enriqueta Serantes Rodríguez.

Defunciones. — Gerardo Sequeiro Díaz, de 67 años, y Raquel López Rodríguez, de 50 años.

Un torero gitano, devoto de un Cristo gallego

Miguel Flores triunfa en Ferrol

El torero, con estampa gitana, moreno, de pelo ensortijado, que vestía terno rosa y oro en la tarde del domingo se llama Miguel Flores, y como el respetable sabe cortó dos orejas y petición de rabo en el primero y dos orejas en el segundo y vuelta al ruedo en hombros de los entusiastas, que por causa y razón del tiempo no eran tantos como el "chaval" merecía.

—¿Mucho tiempo toreando?

—Es mi primera temporada; el año pasado sólo toreé dos novillos.

—¿Cuántas corridas esta temporada?

—Nueve. Casi todas en Galicia.

—¿Con éxito?

—En todas, menos en Ciudad Rodrigo, he cortado orejas.

—¿Tarde de triunfo?

—Grande en Orense, donde tuve que repetir, y en Santiago, donde me llevaron a hombros por los aficionados.

—¿Mucho entusiasmo?

—En aquella tarde me dejaron sin alamares.

—¿Tu mayor afición?

—Los toros, no cabe duda.

—¿Has comenzado algunos estudios?

—Tengo la carrera de Comercio a punto de terminar.

—¿Otras aficiones?

—La poesía. No me resulta difícil componer un verso y menos aún recitarlo.

—¿A estilo moderno?

—Sí, recito y canto, ya lo he hecho en alguna compañía de teatro; pero todo, estudios y teatro lo he dejado por los toros.

—¿Cogidas?

—De gravedad, ninguna, gracias a Dios. Varetazos, sí.

—¿Alguna devoción particular?

—Natural. Al Cristo de Orense, que es muy milagroso. Cada vez que le rezo de verdad, de verdad, orejas seguras.

—¿Pero no eres gallego?

—No, soy nacido en Vélez Málaga, aunque me he criado en Sevilla y ahora, accidentalmente, resido en Salamanca.

—¿Qué haces cuando no toreas?

—Me preparo como puedo. Canto y bailo flamenco con los amigos; pero amigo, los toros son algo grande para mí.

—Siendo tan polifacético ¿tendrás mucho cartel.

—Regular. Pero yo el cartel lo quiero en los toros, con letras grandes y como matador.

—¿Eres ambicioso?

—No, simplemente joven y con ganas de triunfar.

—¿Has fracasado alguna vez?

—No sé qué significado tiene esa palabra, y de verdad, que no lo quiero aprender.

—¿Contento de la tarde en Ferrol?

—A medias; no me ayudó nada el tiempo. El público es algo grande; lástima que no luciera el sol como debiera, para haberle brindado una faena como se merece.

—¿Volverás pronto?

—Me gustaría, aun cuando no depende de mí. Mi apoderado se queda en gestiones con la Empresa para ver si es posible confeccionar un cartel esta misma temporada.

—¿Tú te marchas?

—Ahorita mismo.

—¿Confías mucho en tu apoderado?

—Plenamente.

—¿Cómo le conociste?

—Toreando en su finca.

—¿Qué opina de tí?

—Aquí lo tiene usted, pregúnteselo, que yo, con permiso, me voy.

Y, efectivamente, nos tendió su mano nervuda y firme, y quedó ante nosotros don Tomás Ramajo, apoderado de Miguel, que asegura, a los cuatro vientos, que el mozo triunfará y pronto.

—Lo ví en una tienta —dice el señor Ramajo— y adiviné sus posibilidades.

—¿Mago?

—Conocedor de los toros y de los toreros.

—¿Apoderó a muchas figuras?

—La primera, y con toda la ilusión de las cosas nuevas.

—¿También es nuevo en los toros?

—Toda la vida y toda mi economía se basa en los mismos.

—¿Tiene reses bravas?

—Una punta de ganado de segunda categoría, para corridas sin picadores.

—¿Vuelve Miguel?

—Seguro; si no es este año, el que viene; y a por más orejas.

—Nada, a desorejar bichos. Y pronto.

Emilio ALCIRA

Teatro Renacimiento

Teléfonos 1464 y 2167

MAÑANA JUEVES, DIA 23 de AGOSTO de 1956

EN FUNCIONES DE TARDE Y NOCHE

Unico día de actuación de la

Gran Compañía de Comedias Cómicas

PEPE ORJAS JOSE SAZATORNIL

Con la más graciosa obra de CARLOS LLOPIS

Cinco años y un día

Comedia cómica policíaca en un prólogo y dos actos

Y la risa hace olvidar las preocupaciones

¡¡No se pierda esta comedia!!

¡EXITO! ¡EXITO! ¡EXITO! ¡EXITO!

¡Grandioso estreno!

(Autorizada mayores)

PRECIOS

SILLON DE PATIO ... ... 14 pts.

PALCO Y ANFITEATRO 10 pts.

POPULAR ... ... 5 pts.

LOCALIDADES A LA VENTA

El mejor humor inglés en la más divertida creación de

ALE GUINNES

EL HOMBRE VESTIDO DE BLANCO

Como todos los grandes inventores, el héroe de esta historia fué víctima de la injusticia de sus contemporáneos, que se habrían sentido felices llevándole a la hoguera

Asista usted a la más extraordinaria aventura cinegética: LA CAZA DEL HOMBRE VESTIDO DE BLANCO

HOY - ESTRENO en el

AVENIDA

PRECIOS REDUCIDOS

5 PESETAS BUTACA EN TODAS LAS FUNCIONES

(TOLERADA MENORES)

GRAN VERBENA DEL MANTON (1955)

Lolita Sevilla

Boby Deglane

Hector Cubaldo

(1956)

Xan das Bolas

El original actor de cine que hará de Don Hilarión para la elección de Casta y Susana

Ballet de Miguel de los Reyes

Y sus números de bronce con sus cuadros de bailarinas

Carmen de Veracruz

Máxima figura de la canción tropical con sus guitarristas isleños presentada y comentado por el locutor madrileño y artista polifacético CAMPAX

Concursos - elecciones - regalos premios - sorteos - cotillones farolillos - globos - mantones gallardetes y flores

Una noche de verbena que recordará siempre

Día 25 de Agosto, a las once de la noche

Parque Municipal

Venta de invitaciones

Restaurante Fornos

Disposiciones de Marina

Se destina al Estado Mayor de la Base Naval de Baleares, al capitán de corbeta don Pedro Gómez-Pablos Duarte.

—Se encarga de la habilitación del minador "Júpiter", el capitán de Intendencia, don Eduardo Montero Romero.

—Se confirma como secretario de la Intendencia y Habilitación de Gran Canaria, al ídem don José Caballero Martínez.

—Se nombra auxiliar y habilitado de los Servicios de Intendencia de la Base Naval de Canarias, al ídem don Luis Ramírez Navarro.

—Pasa a la Escuela de Estudios Superiores, el teniente don Jaime Cornago de Bonnefont.

—Se nombra habilitado del primer grupo de reserva de dragaminas, al teniente don Pedro Márquez Piñero.

—Idem del segundo grupo de destructores, al ídem don Manuel Durán de López-Rimert.

—Idem habilitado del cañonero "Sarmiento de Gamboa", al ídem don Emilio Muñoz Jofre.

—Idem ídem del ídem "Vasco Núñez de Balboa", al ídem don Luis Millán Espino.

—Idem ídem del buque planero "Malaspina", al ídem don Carlos Avancini García.

—Idem ídem del petrolero "Plutón", al ídem don Gnés J. Oliva Murcia.

—Idem ídem del minador "Eolo", al ídem don Manuel G. Touza Lorenzo.

—Idem ídem del ídem "Tritón", al ídem don Luis Alvarez López.

—Se promueve a contramestres primeros, a los segundos don Eduardo Macías González, don Ovidio Leira Solla, don José María González Quintana, don Laureano Gañanes Vega, don José Sotelo Fontán, don Moisés Taboada Carballada y don Inocencio Fernández Pérez.

—Idem a condestables primeros, a los segundos don Juan Roca Varela, don Andrés Coutoya Barreiros, don Fernando Saavedra Vilasuso, don Juan Jaime Moreno, don Luis Fernández Vargas y don Gonzalo Lomba Sobrino.

—Idem al ídem don Manuel Madera Dopazo.

—Se concede el empleo honorífico de comandante de máquinas, al mecánico mayor, caballero mutilado, don Juan Dantón Sánchez Pérez.

—Se nombran tenientes farmacéuticos, a don Gerardo Fuentes Bello, don Rafael Albarracín Valderrama y don Carlos de Cal Yáñez.

—Idem tenientes auditores, a don Fernando de Querol Lombardero, don Manuel López Nuñez, don José Ramón Cervera Pérez, don Miguel Angel Ledesma Antón y don Iñigo Coello de Portugal Martínez-Acacio y de Hoces.

—Idem tenientes de Intervención, a don Emilio Fernández-Martos Bermúdez-Cañete, don Julio Vecino García, don José Porta de la Encina, don Fernando Moreno Sanz, don Alfredo Oliva Murcia, don José Sampere Miguel y don Antonio Alvarez-Sorio Ceño.

AVENIDA

HOY

5,15 — 7,45 y 10,45

ESTRENO

de la divertidísima producción

El hombre vestido de blanco

(Tolerada menores)

Genial creación del inconmensurable actor

ALEC GUINNESS

Precios reducidos

5 PESETAS BUTACA EN TODAS LAS FUNCIONES

Callao

HOY

5,30 — 8 — 11

EL 7 MACHOS

(Autorizada mayores 16 años)

CANTINFLAS

ALMA ROSA AGUIRRE

Completa el programa:

IMAGENES 575

JOFRE

HOY

POR ULTIMA VEZ

UNA PELICULA GENIAL

FILIGRANA DE ARTE

PARA NIÑOS Y MAYORES

El tesoro de Muck

EN AGFACOLOR

(Para todos los públicos)

LAS BABUCHAS VOLADORAS

EL BASTON MAGICO

LAS HIGUERAS ENCANTADAS

IMAGENES

IBERIA

Dice todo en radio. Escúchela sin compromiso

Un doctor portugués, enamorado de Galicia

Entre los visitantes que ha tenido la ciudad departamental en estos días figura el Dr. Alberto D'Acosta, Jr. continuador de una ilustre familia de médicos de la nación vecina.

Nuestro conocimiento no pudo ser más casual.

Cuando más aprisa me dirigía en busca de tema que ofrecerles a ustedes, me detuvieron para preguntarme:

—¿El Parque Municipal?, por favor.

—No faltaba más.

Estaba dispuesto a dar una indicación rápida y seguir mi camino, pero el amable gesto y la franca sonrisa del demandante me hicieron variar totalmente los planes le acompañé y empezamos a charlar.

—¿Forastero?

—Portugués.

—¿Ha venido muchas veces por Galicia?

—Esta es la segunda.

—¿Sólo dos visitas ha hecho a nuestra Patria?

—Oh. No. Varias, pero siempre hacia Madrid. Levante o Andalucía.

—¿Y cómo ha sido reincidir

—Galicia es maravillosa.

—¿Tanto le gusta?

—No puede hacerse una idea. En general, en España hay muchas cosas buenas. Pero Galicia es punto y aparte.

—¿Buscó la coincidencia de su viaje con las fiestas

—No, pero me alegro mucho de ello.

—¿Qué le parecen las de Ferrol?

—Buenas. Sin más.

—¿Qué les encuentra?

—Falta de proyección al exterior. y algo de intervención popular.

—¿Conoce usted el programa?

—Llevo aquí el que oficialmente ha impreso la Comisión organizadora, creo que hay alguna variación, pero no será fundamental

—En efecto. ¿Hay algún número de su predilección?

—Las corridas de toros, pero sólo coincideré con la novillada.

—¿Después?

—No sé. Volante y carretera. Pero volveremos para el año próximo, con mis dos mayores

—¿Con tanta prisa?

—Entonces no podré, quiero que vean esto con calma, y ellos me lo agradecerán

—Adelante y "a los toros"

La lluvia se encargó de poner punto final a esta entrevista.

EMILIO ALCIRA

MUSICA A TODAS HORAS

con una IBERIA, naturalmente. Alcanza el mundo entero

Otras noticias

NUEVO PILOTO DE LA MARINA MERCANTE

En la Escuela de Náutica de La Coruña, ha terminado su carrera para obtener el título de piloto de la Marina Mercante, el estudioso joven ferrolano, don Antonio Verdera Rivas.

Felicitamos al nuevo oficial de la Marina Mercante, por su aplicación y aprovechamiento, y al desearle los mejores lauros en su porvenir, felicitamos también a sus padres, los señores de Verdera López (don Antonio), y hermano señores de Díaz del Río y Recacho (don José, teniente de navío).

IBERIA RADIO

Sonido tridimensional, Melodía, dulzura musical

PROFESORADO DE INSTITUTOS

Le ha sido concedida la excedencia voluntaria, por más de un año, y menos de diez, a doña María del Carmen Rodríguez Fernández, profesora adjunta de Lengua y Literatura Española, en el Instituto de Enseñanza Media de El Ferrol del Caudillo.

FINAL DE CARRERA

En la Universidad de Valencia, ha terminado su carrera de Medicina, después de unos cursos brillantes en calificaciones, el estudioso joven ferrolano, don José Luis Malde Veiga.

Le felicitamos afectuosamente así como a sus padres, los señores de Malde Fontenla (don Luis).

TOMBOLA DE CARIDAD

Turnos de señoritas para el día 22. De doce a dos: Finita Varela, Luisa Otero, María José Ocampo y Calú Fernández.

De seis a siete y media: Pipa Núñez, María Luisa Allegue, Conchita Ocampo, Fefa Alvarez, Charo Dolarea, Mamen Dolarea, María del Carmen Calleja y Mari Sol Montenegro.

De siete y media a nueve: María del Carmen Babio, Churra Montenegro, Carmiña Gabeiras, Olguita Rodríguez, Esther González, Lolita Selle, Pili Calenti y Lucines Quintanilla.

De nueve a diez y media: Julita Alzueta, Celia Bouza, Julia Leira, María Luisa Pedreira, Alicia Martínez, Finola Fernández, Teresa Sanjurjo y María Lola Rife.

IBERIA RADIO

Muchos modelos, todos de garantía vea y escuche en Casa SIGMA, Sagasta, 14 y 16.—Ferrol Facilidades de pago

EL SEIJO (FRANZA)

IN MEMORIAN

El próximo jueves, día 23, se cumple el primer aniversario de la muerte del inolvidable y querido convecino el joven José Luis Díaz Casteleiro, cuya figura cordial, simpática y bondadosísima permanece enaltecida en la evocación de cuantos conocieron su generosidad y su trato afectuoso.

La triste efemérides renueva el profundo dolor que su muerte ha causado, y que se puso de manifiesto en una de las más sentidas manifestaciones de duelo conocidas en nuestra parroquia.

Al sumarnos al general sentimiento de este aniversario, reiteramos a la distinguida familia del finado, en la persona de sus venerables padres, la expresión de nuestra profunda condolencia.

EL "TOFIÑO", EN PUERTO

Para realizar trabajos hidrográficos en esta bahía, entró en el puerto el buque "Tofiño", perteneciente a la Marina de Guerra.

EL CORREO GALLEGO

se vende en ORDENES, en el Kiosco de D. Manuel Concheiro.

En BETANZOS, el corresponsal D. [illegible] Posse Prieto.

En VILLALBA, en el establecimiento de la Viuda de García Hermida, Plaza del Castillo, 5.

En VILLANUEVA DE LORENA, en el Ultramarinos de D. Manuel López y López.

En VIVERO, en la Imprenta Neira.

En PU[illegible]EDEUME, en el establecimiento de D. Eduardo López Lence, Real, 4.

Juan García Filgueira

TALLER DE FONTANERIA

EL FERROL DEL CAUDILLO

Coruña, 26, bajo.--Telf. 1755

Especialidad en trabajos de zinc e instalaciones de agua con termo sifón.

Estudios y presupuestos gratuitos

En EL CORREO GALLEGO Plumas estilográficas

En EL CORREO GALLEGO Trabajos de imprenta

En EL CORREO GALLEGO Librería y Papelería

En EL CORREO GALLEGO Encontrará siempre lo que necesita

General Franco, 179 Teléfono, 2127

Suscríbase a EL CORREO GALLEGO

3

NOMBRES PRESTIGIOSOS

ZORI — SANTOS — CODESO

FECHAS INOLVIDABLES

Sábado, 25 - Domingo, 26 - Lunes, 27

TITULOS DE GRAN EXITO

¡Carambola! - El vivo al bollo - Metidos en harina

UNA BREVE TEMPORADA TRIUNFAL

EN JOFRE

¡A la venta las localidades!

Una Compañía de Revistas ¡inconmensurable!

con

Los tres "enormes" de la carcajada

Viñeta taurina

Seis toros de Salamanca, para Peralta, Dámaso Gómez y Antonio Vázquez, esta tarde, en la plaza ferrolana

Hacía 20 años que Ferrol no vivía un acontecimiento como el que esta tarde tendrá lugar en la Plaza de Toros que la Comisión de Fiestas instaló junto al Paseo del Mar.

Muy de madrugada, el lunes, fueron desencajonados los seis toros que han de lidiar y rejonear, Dámaso Gómez, Antonio Vázquez y Angel Peralta. Temprano sí —aun el sol del nuevo día tardó en asomar— y muchos los aficionados a la fiesta brava, los que allí se encontraban para presenciar el "acontecimiento" —como ellos lo llaman—. Por la tarde nos dimos una vuelta por la Plaza y así nos lo contó un muchachito muy joven, al que ya le están entrando ganas de ser torero, porque también madrugó.

Naturalmente, nosotros quisimos ver la presencia de estos bichos, y en efecto, es muy buena; de buena "casta", como luego nos aseguró el mayoral de la ganadería de don Abdón Pérez, custodia permanente de estos seis ejemplares que hoy emocionarán —eso creemos— a los miles de aficionados que, desde los tendidos de la Plaza asistan a la corrida.

Creímos interesante saber, por boca del mismo mayoral, algunas cosas relacionadas con los toros, en distintas "escenas". Por ejemplo...

—¿Cuántos años en ganaderías, don Fernando?

—Diecinueve.

—¿Y siehmpre en la misma?

—En efecto.

—¿Cuántas corridas ha visto usted?

—Muchas y muy buenas.

—De las buenas ¿cuál le gustó más con ganado de casa?

—Este año, precisamente, en Puertollano, con Jumillano, César Girón y Joselito de la Huerta. Pero hay otra anterior muy buena, solamente empañada por la desgraciada cogida de Pepín Martín Vázquez...

—¿Fué eso-

—En Peñaranda. Una corrida extraordinaria, en la que se cortaron las orejas de todos los toros.

—¿Respondió el ganado?

—El ganado y los toreros. En la fiesta brava, unos y otros juegan un papel muy importante.

—¿Es interesante la vida del toro?

—Si se vive de cerca, sí. Tiene muchas emociones.

—Cuente, cuente...

—Solamente un año está con la madre. Luego se marca, y al campo, hasta que va a la plaza.

—¿Vida salvaje?

—Completamente.

—No le vemos el interés.

—Porque usted no lo ha vivido.

—¿Se encariña usted con los animales?

—Así es.

—¿No lo siente cuando los matan?

—Uno ya sabe que nacen para eso.

—¿Buen cartel el de esta tarde?

—Superior.

—¿Sin equivocarse?

—Eso nadie lo puede decir, pero estoy seguro que con un Peralta, Dámaso Gómez y Antonio Vázquez, todo saldrá brillante.

—¿No dice nada de sus "bichos"?

—Prefiero que los juzguen ustedes.

—Además de Puertollano y Peñaranda ¿en qué otras plazas se lidiaron reses de la ganadería en la que usted es mayoral?

—Barcelona, Madrid, Valencia, Jaén, Linares, Carolina, Salamanca, Valladolid y muchas más que ahora no recuerdo.

—Tengo entendido que, además del número, los toros tienen un nombre. ¿Cómo se llaman éstos?

—El 59 "Candelero", 52 "Rabanero", 76 "Hechicero", 78 "Paritano", 74 "Peluquero" y 80 "Romero".

—¿Está usted aquí tódo el día cuidándolos?

—Y por la noche, amigo. Es peligroso dejarlos solos.

—No lo asegure usted, ya nos lo imaginamos.

KINSO.

Gravemente amenazada, la suerte de la joven monarquía marroquí

Los miembros del Istiqlal se retiran del Gabinete Si Bekkai

RABAT, 20. — La suerte de la joven Monarquía marroquí se encuentra gravemente amenazada por la rebelión en masa del partido independiente del Istiqlal, afirman los observadores.

La retirada de los miembros del Istiqlal del Gabinete del primer ministro, Si Bekkai, se considera como un grave presagio en el que corre peligro algo más que el Régimen de coalición.

La continuada dependencia de Francia en el aspecto financiero ha exaltado el sentimiento nacionalista del partido, conduciendo a éste a desdeñar este apoyo.

El sultán Mohamed Ben Yussef llegó a ser un símbolo de las aspiraciones nacionalistas cuando se hallaba exilado en Madagascar. Pero algunos observadores de la política marroquí se muestran muy escépticos respecto a la lealtad del Istiqlal y piensan que el Sultán ha sido utilizado como un instrumento contra Francia.

Ahora las ambiciones del partido miran hacia el establecimiento en Marruecos de un Gobierno republicano.—Efe.

TELEGRAMA DE MULAI HASSAN AL SULTAN CON MOTIVO DEL III ANIVERSARIO DE SU EXILIO

RABAT, 21. — Entre los innumerables telegramas recibidos en el Palacio del sultán, Ben Yussef, con ocasión del III aniversario de su pasado exilio en la isla de Madagascar, figura el emocionado mensaje enviado desde Niza, donde descansa, por su hijo el príncipe heredero Mulai Hassan.

Todo Marruecos ha conmemorado con gran entusiasmo dicho aniversario, y por orden del Sultán, el presidente del Consejo de Ministros, Si Bekkai, ha visitado los barrios populares de Casablanca y ha sido anunciada la distribución entre los marroquíes necesitados de 7 millones de francos.— Efe.

LLEGA A WASHINGTON EL EMBAJADOR DE MARRUECOS EN ESTADOS UNIDOS

WASHINGTON, 21. — Ha llegado a esta capital el embajador de Marruecos designado a Norteamérica, Mehdi Ben Abud.

A su llegada manifestó que su primera labor será establecer la Embajada en Wáshington y presentar sus cartas credenciales al presidente Eisenhower. Manifestó también que, tal vez más tarde, dirá algo acerca del acuerdo que ha de ser establecido entre su país y los Estados Unidos sobre las bases que Norteamérica tiene establecidas en Marruecos.

Ben Abud fué recibido por funcionarios del Departamento de Estado.—Efe.

* * *

TETUAN, 21.—En los medios políticos de Tetuán reina gran expectación con motivo del acuerdo hecho público esta tarde en la sede del partido el Istiqlal según el cual serán retirados los ministros que regentan diez carteras en el actual Gobierno y en el plazo más breve posible.

Los comentarios surgen en torno al interrogante que supone si al abandonar estos ministros sus carteras no lo harán también las personalidades que ocupan cargos de importancia como embajadores, directores generales y otros cargos de responsabilidad.

Como quiera que el partido del Istiqlal tiene acaparados todos los cargos de más importancia tanto en la dirección interna del país como en la exterior el supuesto hace pensar en la gran laguna de cargos que otro Gobierno, que no fuera éste, tendría necesidad de llenar.

Muchas Embajadas quedarían sin representación diplomática entre ellas la de España. Otro tanto ocurriría en las provincias con los gobernadores.

El posible paso a la oposición del Istiqlal se recoge en Tetuán como uno de los más graves problemas en esta etapa de la independencia de Marruecos. Diversos miembros del partido democrático de la independencia han salido para Rabat a fin de asistir al congreso extraordinario convocado con carácter de urgencia después de celebrado por el partido Istiqlal.—Efe.

SITUACION DELICADA

RABAT, 21. — Las conclusiones adoptadas por el recién clausurado consejo nacional del partido Istiqlal ha colocado al Gobierno marroquí, según opinión de los observadores políticos, ante una situación sumamente delicada ya que además de los ministros que tiene el partido en el Gabinete marroquí han adoptado en líneas generales las mismas conclusiones que las del Consejo Nacional del partido Unión Marroquí de Trabajadores.

Otras de las conclusiones es la que expresa el deseo de asegurar el poder para así "construir la independencia". Para ello propone un plan económico que no difiera mucho del plan de la UMT, o sea la reforma agraria con revalorización de los terrenos y explotación colectiva de las tierras, así como el apoyo de las pequeñas industrias.

Por otra parte hoy celebra el tercer partido marroquí, el demócrata de la independencia, su congreso nacional en Casablanca y bajo la presidencia por estar ausente Uazzani, del ministro de Hacienda Abdelkader Benjellun, se concede gran importancia a las conclusiones que dicho congreso pueda adotpar.

EL REY FAISAL NO SE CASARA CON LA HIJA DEL SULTAN

NIZA, 21.—El príncipe heredero de Marruecos, Mulai Hassan ha desmentido los rumores según los cuales su hermana la Princesa Lala Aicha y el Rey Faisal de Iraq iban a contraer matrimonio. En un comunicado facilitado a la "United Press" el Príncipe manifiesta que su hermana y el rey "son muy buenos amigos y tienen una común afición por los deportes; pero no es cierto que piensen anunciar su compromiso matrimonial".

Por la noche, el Rey Faisal, el Príncipe y sus tres hermanas cenaron juntos.—Efe.

Autobús despeñado, en Colombia

12 muertos y 17 heridos

MEDELLIN (Colombia), 21. — Doce personas resultaron muertas y 17 gravemente heridas al caer por una garganta de 50 metros de profundidad un autobús de carga y pasajeros.

El accidente ocurrió cerca de la población de Santa Bárbara, en el Departamento de Antioquia.—Ee.

UNA TRIBU DE CAZADORES DE CABEZAS DA MUERTE A 28 NATIVOS

CIDNEY (Australia), 21. — Cazadores de cabezas de la tribu "Marauding" dieron muerte a unos 28 nativos, incluídos varios niños, en un ataque por sorpresa al Norte de Nueva Guinea, según informa hoy el "Sidney Sun".

El periódico añade, que los salvajes "marauding" cortaron la cabeza y otros miembros de algunas de las víctimas en su feroz ataque que se produjo la pasada semana en un lugar a unos 50 kilómetros de la confluencia de los ríos Sepmik y Marillo, cerca de la frontera con Nueva Guinea holandesa.—Efe.

BUSCAN A UN NIÑO MORDIDO POR UN PERRO RABIOSO

ROCKWALL (TEJAS), 21.— El alcalde de esta localidad Howard Dobbs, ha hecho un llamamiento por radio a todo el país facilitando las señas de una criatura de cuatro o cinco años de edad cuya vida corre peligro, mordida por un perro rabioso.

Cuando los padres del niño con éste, pasaron por Rockwall en automóvil se detuvieron un momento en un establecimiento de bebidas situado al borde de la carretera; y fué en este instante cuando un perro rabioso mordió al niño en el brazo. La madre del pequeño no se preocupó ya que desconocía el hecho de que el perro estaba rabioso y sin más preocupaciones continuaron el viaje.

Las autoridades del pueblo han podido comprobar que se trataba de un perro buscado porque había dado síntomas de rabia. Y ahora el Departamento de Seguridad Pública y la Policía del tráfico de carreteras tratan de localizar el vehículo y poner en conocimiento de los padres el peligro a que está expuesto el pequeño.—Efe.

SEPELIO DE OTROS 28 CADAVERES DE LA MINA MARCINELLE

MARCINELLE (Bélgica), 21.— Han sido enterrados otros 28 cadáveres extraídos de la mina "Amercoeur". de ellos 21 no han podido ser indentificados, por lo que fueron envueltos en la bandera blanca y verde de Marcinelle. Los demás fueron cubiertos con los colores nacionales, de sus respectivos países.

Hasta ahora han sido extraídos 101 mineros, de los cuales solo seis con vida. Todavía quedan en el fondo de las galerías 168 mineros. Efe.

"RECLAM" IBERIA RADIO
EL ECO del MUNDO EN SU HOGAR
CONTADO Y PLAZOS
Quince modelos Quince precios pero una sola CALIDAD
Iberia
CASA SIGMA • Sagasta, 14 - FERROL

Cuba cierra su Embajada en ciudad Trujillo

LA HABANA, 21.— Se ha revelado oficialmente que Cuba ha cerrado su Embajada en Ciudad Trujillo y ha solicitado de la misión panameña en la capital que le represente oficialmente. La noticia ha sido confirmada por el ministro de Estado Gonzalo Guell, al regreso a La Habana procedente de Ciudad Trujillo. El Encargado de Negocios Arce, no volverá a la capital de la República Dominicana. Este es el segundo Encargado de Negocios cubano que abandona Ciudad Trujillo en menos de cinco meses.

Ninguno de los dos países tiene representación oficial con categoría de embajador en las respectivas capitales desde hace pocos meses, no obstante las relaciones diplomáticas no han sido interrumpidas. La República Dominicana tiene diferencias con Cuba por supuestas interferencias en sus asuntos internos.

Oficialmente el Gobierno de Cuba ha aceptado al ministro canadiense Hector Allard para que represente en La Habana los intereses dominicanos.—Efe.

EL MINISTRO CANADIENSE DE DEFENSA, A EUROPA

OTTAWA, 21. — El ministro canadiense de Defensa, Raphl Campney, acompañado de su auxiliar, Frank Miller, saldrá en viaje de inspección a las fuerzas canadienses destacadas en Europa.

Visitará a las unidades de la Primera División del Aire en Canadá destacada en Francia y Alemania y a la Segunda Brigada de Infantería canadiense en Alemania. También visitará a diversos funcionarios de la OTAN de diferentes países. — Efe.

PRESENTA SUS CARTAS CREDENCIALES EL REPRESENTANTE DE LAOS EN LA O. N. U.

SEDE DE LAS NACIONES UNIDAS (Nueva York), 21. — El primer representante permanente de Laos en la ONU, Urot R. Suvannavong, ha presentado sus cartas credenciales al secretario general, Dag Hammarskoljb.

El Estado de Laos fué admitido como miembro permanente de las Naciones Unidas en el pasado mes de diciembre. — Efe.

ACUSAN AL GOBIERNO DE HONDURAS DE SUMIR AL PAIS EN UN CAOS DE SANGRE

MANAGUA (Nicaragua), 21.— Refugiados de Honduras han acusado al Gobierno de cometer atrocidades que han sumido al país en un caos de sangre.

Saturnino Borjas, Miguel A. Gale y Alfredo Reina, que llegaron de Tegucigalpa, dicen que las TAS y la Policía durante las actividades que realizaron después de producirse la abortada revolución de este mes, mataron a un número indeterminado de rebeldes que se entregaron bajo bandera blanca.

Añaden que una mujer fué muerta a tiros en una calle cuando pedía a los agentes de Policía que saca en a su hijo de la cárcel.

El presidente de Honduras, Julio Lozano, responsable de esta criminal situación ha dimitido su cargo a consecuencia de su salud quebrantada, y el ministro de Justicia, Juan Gálvez, le ha sucedido en el puesto. Gálvez gobierna ahora juntamente con el general Roque Rodríguez, presidente de una junta militar integrada por tres hombres. — Efe.

EL "DIARIO DE COLOMBIA" PIDE AL PARTIDO CONSERVADOR SALGA DE SU MUTISMO

BOGOTA, 20. — El "Diario de Colombia", órgano muy vinculado al Gobierno, por medio de un artículo ha instado a la directiva del partido conservador para que "salga de su mutismo" y oriente al partido conservador con respecto al acuerdo antigubernamental firmado por el ex presidente Laureano Gómez, conservador, y Alberto Lleras Camargo, jefe del partido liberal.

Dice el diario que el único objeto del partido es derrocar al actual Gobierno del teniente general Gustavo Rojas Pinilla y reemplazarlo por un conservador moderado de esos que el propio Gómez fustigó, motejándolos como "indoctrinarios y liberalizantes".

Agrega que "sería, no ya insensato, sino de una torpeza inaudita patrocinar el decorramiento del Gobierno para facilitar al partido liberal sus planes de reconquista", ya que el Gobierno del presidente Rojas Pinilla es en sus doctrinas ideológicas de filiación conservadora. — Efe.

El problema de Suez debe ser estudiado por seis potencias

En una conferencia de mayor autoridad que la de Londres -dice el comentarista de Radio Moscú

LONDRE, 21. — El comentarista de Radio Moscú, Valentín Zorin, informa, según una emisión escuchada en esta ciudad, que el problema de Suez debe ser estudiado por una comisión de seis potencia: Egipto, India, Estados Unidos, Francia, Gran Bretaña y Rusia, en una conferencia de mayor autoridad que la de Londres.

Zorin ha calificado el nuevo plan presentado por el secretario de Estado de los Estados Unidos, Foster Dulles, como un "tema de corte colonialista". Efe.

RUSIA E INDIA PRESTARAN AYUDA ECONOMICA A EGIPTO

EL CAIRO, 21.— Rusia y la India han informado hoy que están dispuestas a prestar una ayuda económica a Egipto en el caso de que las potencias occidentales decidan la imposición de sanciones economicas para la nacionalización del Canal de Suez—Efe.

PAULO CUNHA CENO CON EDEN

LONDRES, 21. — El ministro de Asuntos Exteriores portugués Dr. Paulo Cunha ha cenado la pasada noche con el primer ministro británico sir Anthony Eden y otros ministros de Asuntos Exteriores que asisten a la conferencia de Londres sobre el problema de Suez. La cena se ha celebrado en el número diez de Downing Street.

El embajador portugués don Pedro Pereira asistió a una recepción ofrecida después de la cena. — Efe.

Reparadores, Blanqueadores, Cremas, Tintes, Renovadores para el ante. En las mejores marcas le ofrece el Almacén de Curtidos de
CANDIDO RICO
La mejor cera para los suelos, Gamuzas, Bayetas, Bolsas para el mercado, Limpiametales, Carteras para el colegio, etcétera, etcétera.
Concepción Arenal, núm. 21. El Ferrol del Caudillo.

Datos biográficos del fallecido Cardenal Griffin

LONDRES — El Cardenal Griffin nació en Birmingham en 1899 y lo mismo que la de su predecesor, el Cardenal Insley, su familia era humilde ptues su padre fué un agente vendedor de bicicletas en Birmingham.

Monseñor Griffin —cuyo hermano gemelo el P. Basil Griffin pertenece a la Orden de San Benito, y que tiene una hermana monja— estudió la carrera sacerdotal en Oscot y en el Colegio Inglés de Roma, donde estuvo con el Cardenal Insley que entonces era Rector del mismo Ordenado sacerdote en 1924 fué secretario de dos arzobispos de Birmingham el arzobispo Mazintere y el Arzobispo Williams, desempeñando el cargo de canciller de la Archidiócesis de Birmingham desde 1929 hasta 1938 en que fué nombrado Obispo auxiliar de la Archidiócesis

Desde esta fecha monseñor Griffin compartió sus deberes como Obispo auxiliar con los de administrador de la mayor institución de caridad conocida por el nombre de Asilo del P. Hudson". En Coleshill, cerca de Birmingham donde más de 600 niños desde la edad de tres meses hasta muchos de 15 años estaban bajo los cuidados de monseñor Griffin. Esencialmente humano, el arzobispo tenía especial afición a tomar parte en los juegos de los niños todos los cuales le conocían y adoraban.

En la primera guerra mundial Bernard W. Grifin, ingresó a los 18 años en las Fuerzas Aéreas de la Real Armada como soldado de la sección de Fotografía. Monseñor Griffin siempre se refería a esta época de su vida diciendo que "fué la de un soldado raso que no lo hizo muy bien"

Durante la pasada contienda Monseñor Griffin prestó servicio activo como vigilante del servicio de la Defensa Pasiva cuando los bombardeos eran constantes en el centro del país Al ser devastada Coventry por el bombardeo alemán el obispo británico fué de los primeros en llegar a sus ruinas para prestar incansable y personal ayuda a las víctimas.

Campeón de la paz, el Cardenal Griffin era incansable en todas sus actividades y enfrentaba los problemas con una sonrisa inconfundible. Decía que su trabajo era su entrenamiento y descansaba haciendo excursiones a pie.

Se cuenta una anécdota que revela bien la afabilidad y firmeza de su carácter, cuando siendo obispo presidía una peregrinación de católicos ingleses a Lourdes. Era esta tan numerosa que el tren iba abarrotado. Monseñor Griffin vió que un viejo canónigo no había podido encontrar asiento y viajaba de pie. Inmediatamente el obispo se acercó y le cedió su asiento. Como el anciano sacerdote intentase respetuosamente rechazarlo, el obispo insistió diciendo: "acéptelo. He sido soldado, estoy endurecido y voy a dormir en el suelo del vagón", cosa que hizo.

Al finalizar la guerra monseñor Griffin se entregó con renovado ardor a su trabajo de pastor de almas. Con tal ocasión el día 3 de septiembre de 1944 pronunciaba un discurso en el que decía: La victoria militar final no es la terminación de una historia sino el principio de una oportunidad. Damos rendidas gracias a Dios por la ocasión que nuevamente nos proporciona".— Efe.

¿Quiere V. comer bien?
Cantón, 54 y Canalejas, 42
Teléfono 1213
Visite el Restaurante "FORNOS"
EL FERROL DEL CAUDILLO

RELOJES
la marca que Vd. quiera
El precio que Vd. desee
CONTADO y PLAZOS
CASA SIGMA
SAGASTA, 14 - Ferrol
"RECLAM"

Aeropuerto Central de Galicia (Labacolla)

Movimiento aéreo comercial de carga y pasaje

Servicios de "IBERIA"

HORARIOS DE LA COMPAÑIA "IBERIA"
LLEGADAS DE MADRID
Lunes, miércoles, viernes y domingos, a la 1'45
SALIDAS PARA MADRID
Lunes, miércoles, viernes y domingos, a las 2'30.

Servicios de "AVIACO"

SERVICIOS DE "AVIACION Y COMERCIO" DESDE EL 22 DE ABRIL AL 6 DE OCTUBRE DE 1956

SALIDAS: Martes, Jueves y Sábados.

SANTIAGO - Madrid - Barcelona ... ... 12'45 horas.
(Servicio de Cuatrimotor)
Diario, excepto domingos.

SANTIAGO - Oviedo - Bilbao - Zaragoza - Barcelona - Palma Mallorca ... ... 15'15 horas

LLEGADAS: Martes, Jueves y Sábados.

Barcelona - Madrid - SANTIAGO ... ... 11'50 horas.
(Servicio de Cuatrimotor)
Diario, excepto domingos.

Palma Mallorca - Barcelona - Zaragoza - Bilbao - Oviedo SANTIAGO ... ... 14'15 horas.

Noticiario de Aeropuerto

Ayer, a las 12'45, tomó tierra en nuestro aeropuerto, procedente de Barcelona y Madrid, el cuatrimotor de la Compañía Aviaco que hace dicha línea con Santiago; traía a bordo 34 pasajeros y despegó a la 1'15, rumbo al punto de origen, llevando 29 pasajeros.

A las 2'30 hizo su entrada el "Bristol" de la Compañía Aviaco, que hace la ruta del Norte de España. Venían en él 26 pasajeros y despegó a las 3'30 rumbo a Oviedo, Bilbao, Zaragoza, Barcelona y Palma, con 34 pasajeros.

A las 3'15 salieron para efectuar un vuelo de entrenamiento los dos aviones de la Base Aérea de Alcalá de Henares, que llevan algún tiempo en nuestro aeropuerto, regresando de dicho vuelo a las seis.

Para hoy, a la 1'45, es esperado el "DC 3" de la Compañía Iberia, de la línea de Madrid.

MOSQUERA
PREGUNTOIRO, 21 - TELEFONO 1127
Recuerde este nombre antes de hacer su compra
¡Ahorrará dinero!
Vea su exposición de artículos varios

GUIA MORAL

SANTIAGO

PRINCIPAL: "Don Dólar".—Carecemos de censura.

YAGO: "La calle de las sombras".—3. R. Mayores, con reparos.

CAPITOL: "Te querré siempre".—3 Mayores.

METROPOL: "Horizontes lejanos".—2 Jóvenes.

AVENIDA: "Cita a las once". 2 Jóvenes.

FERROL

AVENIDA: "El hombre vestido de blanco. — Carecemos de censura.

CAPITOL: "El fugitivo de Amberes".—3 Mayores.

JOFRE: "El tesoro de Muck" Carecemos de censura.

CALLAO: "El 7 machos".—3 Mayores.

CINEMA: "Me casé con una estrella.—3 Mayores.

RENA: "Martín el Gaucho". 2 Jóvenes.

MADRID-PARIS: "Río Grande".—2 Jóvenes.

EN VARIEDADES Y REVISTAS

la calificación es la del día de estreno en Madrid. Dada la variabilidad del género, la Oficina Nacional no responde de la que puedan merecer en sucesivas representaciones.

Cursarán estudios en España

Más de doscientos aspirantes al Ejército Real marroquí

TETUAN, 21.— Más de doscientos aspirantes al ejército real marroquí que cursarán sus estudios en las academias de Toledo, Segovia, Burgos y Valladolid, se instruyen actualmente al mando de un teniente español.

Las pruebas por las que estos aspirantes han de pasar son verdaderamente duras. El programa incluye gran variedad de ejercicios gimnásticos y una amplia instrucción teórica. En toda la formación que se está dando a estos futuros cadetes se observa un deseo de que los hombres que envíen a España sean un modelo de disciplina y entusiasmo militar.—Efe.

Suscríbase a EL CORREO GALLEGO

Sanatorio Nuestra Señora de la Esperanza
De las Hermanas de la Esperanza — Director: Dr. Luis Sánchez Harguindey
MEDICINA - CIRUGIA y ESPECIALIDADES

SANTIAGO DE COMPOSTELA
Zona Sur de la Residencia — Teléfonos: 2205 - 2206 - 2207, Director: 1334
Pensiones de varias clases incluidas las de tipo económico
NOTA.—Para información diríjanse a cualquiera de los teléfonos.

Academia de Corte y Confección Durán de González
El sistema más nuevo y elegante. No tiene rival. El éxito de sus alumnas acredita su popularidad
Plaza de las Angustias, 99 - 1.º
FERROL

EL MUNDO maravilloso de las HORMIGAS

La lluvia dulce.—Las hormigas como geofísicos.—El estómago social.—De la fabricación a la libación de la miel.—La "vaca lechera".—Un camino a través de millones de años

En este grabado se aprecia el momento en que las hormigas descubren el verdadero origen de la miel y de cómo reúnen al «rebaño» de los diminutos pulgones para someterlos al «ordeño» que ha de proporcionarles tan exquisito manjar

ESTE reportaje arroja luz sobre algunos aspectos de la vida ejemplar de las hormigas y abre la puerta a un mundo desconocido y apasionante. Si prescindimos de las abejas, que en algunos casos las superan, no existe ningún otro insecto que realice un mayor número de tareas ni posea una más legendaria independencia que las hormigas. Entre la serie de virtudes que las distinguen de otros insectos se hallan, en primer lugar, la fecundidad y el sacrificio en pro del bienestar común. Pero al propio tiempo la vida de las hormigas está llena de dramáticas aventuras, con sus luchas, guerras, amor, odio y perfidia, compendio de un sinnúmero de virtudes y vicios.

Las hormigas dependen unas de otras a vida o muerte. Son incapaces de subsistir sin comunidad. Pero, ¿cuál es la razón de que no puedan vivir separadas unas de otras? ¿Y qué es, en resumidas cuentas, una comunidad de hormigas? A simple vista, todas las hormigas de un mismo «nido» tienen gran semejanza entre sí. Todas poseen seis patas, un cuerpo delantero y otro trasero unidos por un cordón o miembro intermedio. Todas tienen boca, dos antenas en la cabeza y dos fuertes mandíbulas. Pero si las observamos a través de una lupa veremos que existen ciertas diferencias entre unas y otras. Las hay de mayor tamaño, con un cuerpo más largo y con mayor peso, y durante la época estival pueden verse otras muy pequeñas. Las mayores son las hembras, o sea, las madres o reinas, que tienen la misión de perpetuar la especie. Las pequeñas son los machos, y en realidad sólo tienen dentro de la comunidad una función secundaria, puesto que su vida es efímera. Las restantes hormigas son las obreras. Estas también son hembras, pero la Naturaleza las ha privado de las alegrías y dulzuras del amor, carecen de capacidad para manifestar su feminidad y no pueden poner huevos porque sus órganos genésicos están atrofiados.

"MADRASTRAS" VALEROSAS

Previsora como lo es en todas sus cosas, la Naturaleza ha dotado a estas hormigas de un celo extraordinario por la conservación de la especie. En el mundo de los seres vivientes no se encuentra ninguna madre con tanta abnegación ni tan dispuesta al sacrificio como estas valerosas «madrastras». En lo primero que piensa es en el cuidado de las crías. Incluso en el ardor de la lucha se preocupan de poner a salvo ante todo los huevecillos, las larvas y las crisálidas con igual amor que la madre más cariñosa. Hasta cuando se hallan gravemente heridas ponen un denodado empeño en salvar antes que nada a la «prole», y se dan casos en que aun después de haber quedado mutilada de la mitad de su parte trasera transporta con ímprobos esfuerzos a las crías con sus poderosas mandíbulas a lugar seguro para quedar poco después extenuadas y exánimes.

Las reinas, aunque ponen los huevos, son incapaces en la mayoría de los casos de incubarlos, y cuando realizan esta función lo hacen de mala gana y no continúan incubando ni un día más de lo necesario. Las obreras no sólo realizan este trabajo, sino un gran número de labores tales como la construcción de nidos y el «ordeño» de otros insectos para alimentar a sus congéneres. Lo mismo hacen de soldados para vigilar al enemigo que realizan las tareas de limpieza, hacen de albañiles, cultivan hongos, conducen el «rebaño», cuidan de las colonias infantiles, construyen calles, tejen y hacen de panaderas. Los machos son tan ineptos que ni siquiera saben comer por sí solos. Sus miembros y mandíbulas están poco desarrollados para el trabajo, y su cerebro es pequeño y encogido. En una palabra, son torpes y retrasados. Esto lo saben muy bien las obreras y lo aprovechan para sus propios fines, aunque éstos no son egoístas en modo alguno, sino todo lo contrario: sus actos van todos encaminados a favorecer a la comunidad. Aunque no pueden poner huevos para asegurar la descendencia, se encargan de la alimentación de las reinas y tienen a su cargo la defensa de la comunidad. Por esta razón ellas son las que tienen el poder y no las reinas. Es precisamente en el cerebro y en los instrumentos de trabajo donde radica la verdadera autoridad y el poder. Es, pues, la disposición para el trabajo lo que obliga a las hormigas a constituirse en Estado o comunidad. Su incapacidad para existir aisladas unas de otras da a las hormigas una unidad y una fuerza tan grande que forman la mayor potencia del mundo de los insectos. Si nos paramos a meditar más detenidamente en el altruismo de las obreras, descubriremos que no carece de un cierto grado de egoísmo, puesto que su desinterés nace de una necesidad imperiosa y del instinto de conservación.

EL SECRETO DEL ESTADO HORMIGUERIL

Ahora bien, esa dependencia que tienen entre sí, ¿no es una clara explicación de su aparente desinterés? ¿Es el afán indestructible y elemental de formar colonias el motivo profundo que las impulsan a prescindir de su propio egoísmo? Los entendidos en la materia lo niegan. Estos han desarrollado otra teoría bien distinta para justificar por qué las hormigas se entregan por entero y con abnegación a su comunidad. Desde luego, esta teoría no puede demostrarse, pero hay mucho que habla en favor de la misma. Por lo menos ofrece una explicación lógica, y ésta es que la comunidad de las hormigas constituye una unidad biológica, al igual que lo forma nuestro organismo con sus trillones de células, venas, nervios, sangre, órganos y demás elementos químicos. Las hormigas no son otra cosa que las células de un organismo común que forma parte de un solo Estado. Y lo mismo que cualquier célula que se separa de nuestro cuerpo está condenada a morir, así toda hormiga que se separa de la comunidad perece. Esta explicación, sin embargo, no aclara lo más importante: el misterio que las rodea. ¿En qué consiste ese espíritu que las mantiene unidas y les sirve para gobernarse con una subordinación perfecta? El espíritu que capacita a las hormigas para realizar una misión conjunta y les confiere un cierto grado de previsión y seguridad es su instinto común, es decir, el instinto de conservación de la comunidad. Ese instinto está entregado a la libertad del Estado sin que cuente para nada el bienestar individual. Ese espíritu impulsa a cada hormiga a trabajar, combatir y sacrificarse sin recibir órdenes de una autoridad superior o cuerpo legislativo. Lo único que se sabe es que poseen un espíritu de previsión, conservación y economía.

UN VIAJE DE EXPLORACION

Una joven exploradora se abre camino de mala gana y cansada a través de la selva. La primavera está en pleno apogeo. La hormiguita se halla en terreno desconocido; pertenece a una colonia formada el otoño anterior y su misión es averiguar hasta dónde llega el límite que separa su colonia del de sus vecinas. Además se espera, como es lógico, que aporte algún alimento a su regreso. Se siente malhumorada porque la jornada ha sido infructuosa. La lluvia ha espantado las moscas y los escarabajos, sin que se halle ningún bicho a la vista. El cáliz de las flores, en lugar de néctar, sólo tiene agua. Además, nuestra hormiguita sufre un hambre espantosa. En el hormiguero aguardan las obreras, que nunca se ven satisfechas de comer, e igualmente aquellas otras que realizan sus tareas en las galerías y bóvedas y casi nunca ven la luz del sol. A éstas hay que alimentarlas mejor y se sentirán defraudadas si viesen que la hormiguita volvía a casa sin ningún alimento en la boca. La hormiguita está cubierta de polvo y se halla molesta. Se sacude y estira para desentumecer su grácil cuerpo. Se halla entregada a su «toilette» cuando se asusta y levanta de pronto la cabeza. Muy cerca de ella ha caído un goterón. Es demasiado gordo para ser una gota de agua. Con gran curiosidad se acerca, da una vuelta en derredor y luego se aleja convencida de que no hay peligro. Olisquea con las antenas y se sorprende que huela agradablemente. Se decide a chupar la gota. Por su cuerpecillo corre como una sacudida eléctrica. La gota tiene un sabor delicioso. Al menos es mejor que todo lo que hasta entonces había paladeado. Chupa con fruición hasta que su estómago se infla. En este momento viene a caer otra gota. Endereza la cabeza para escuchar con atención. Siguen luego nuevas gotas y ya puede considerar aquello como una pequeña lluvia.

La hormiguita apresura el paso. Sus preocupaciones y cansancio quedaron pronto olvidados. Hay que avisar en seguida a la colonia. No se olvida de dejar tras de sí un rastro perfumado, aunque servirá de poco, porque tardará todavía algún tiempo antes de que pueda volver con refuerzos. Hay que tener en cuenta que se halla casi a 200 metros de distancia de su nido, lo que para nosotros equivaldría a 20 kilómetros. Por fortuna, recuerda perfectamente el camino. De primer intento escala una piedra cubierta de musgo que se interpone a su paso como una montaña. Luego baja y observa un arbusto por el que antes pasó. Ahora tiene que venir la explanada de arena y luego la hierba alta. Lo recuerda todo diáfanamente, lo que demuestra que tiene una memoria sorprendente. Además, los diferentes olores del camino le sirven también de orientación. Sólo cuando llega cerca de un fresal titubea. Ahora no sabe dónde está porque en este trayecto no se fijó antes muy bien. Para orientarse de nuevo se sube a un tallo y otea el horizonte. Estudia y calcula el ángulo de inclinación de la luz. Hace casi dos horas que pasó antes por este mismo sitio. Ahora calcula los grados que el sol ha debido desplazarse desde entonces. Abandona su puesto de observación y modifica su dirección en 22 grados hacia la derecha. Es un enigma para nosotros comprender cómo puede hacer cálculos tan exactos. Y, en efecto, poco después distingue de nuevo el paisaje que le es bien conocido por hallarse su hormiguero a pocos pasos de distancia y precisamente junto a un árbol. Se dispone a iniciar su última etapa. Inmediatamente debe dar cuenta de su hallazgo, pero ella es una hormiga muy jovencita, sólo cuenta escasamente dos meses de edad, y no puede sospechar cómo ha de caerle la noticia a sus compañeras.

El trabajo de las hormigas tiene una sorprendente analogía con nuestras propias actividades. Aquí vemos cómo se construyen una pista para facilitar el transporte del dulce «manjar» desde el árbol de la miel a su hormiguero

EL MENU DE LAS HORMIGAS

Aunque los humanos elegimos lo que hemos de comer, en la mayoría de los animales el menú se ajusta a reglas estrictas. Los hay que sólo soportan una alimentación carnívora y otros en cambio sólo comen verduras. Existe una oruga que prefiere morirse de hambre si no puede comer hojas de sauce. Otra oruga, en cambio, se alimenta de los cuernos de los bueyes o antílopes muertos, y hay asimismo escarabajos que comen madera podrida y pulgas que se alimentan con sangre de topos. Todos los seres vivientes se alimentan de las mismas sustancias nutritivas para poder vivir y conservar la salud; lo que varía es la forma en que dichas sustancias se aparecen a nuestra vista. El organismo humano está capacitado para transformar todas las sustancias en azúcares. Muchos animales, en cambio, no tienen esta facultad. Lo principal del azúcar es el almidón, o sea, la materia prima de todo alimento. De la grasa que se halla en la carne, los huevos y la leche se obtiene la albúmina, tan necesaria para la vida.

Igualmente el menú de la mayoría de las hormigas es muy variado, porque su organismo también puede transformar múltiples sustancias en otras que les son necesarias. Su principal alimento es la carne y el néctar de las flores. Cazan asimismo insectos, arañas, ciempiés, caracoles, gusanos y orugas, pero también comen frutas, tubérculos, brotes de las plantas y semillas.

Lo que nuestra hormiguita ha encontrado es una fuente inagotable de alimento, sólo que ella no lo sabe todavía.

EL ESTOMAGO SOCIAL

Nuestra hormiguita entra en su hormiguero muy nerviosa, cruza de un lado para otro y se comporta como una loca. A toda hormiga que se encuentra a su paso la golpea con sus antenas. Pero las constructoras y acarreadoras se hallan muy ocupadas y no desean ser molestadas; por eso apenas si prestan atención a la exploradora que acaba de entrar. Ahora se interna por una abertura y recorre las diversas galerías y estancias. Se halla indignada porque su alarma no ha sido acogida como debiera, y se pone a dar mayores gritos. Baila nerviosamente dando vueltas como desatentada, y cada vez se excita más. Abre por completo sus mandíbulas, levanta la parte trasera y emite sonidos finos y agudos al rozar su aguijón con una parte estriada de su cuerpo. Al mismo tiempo da cabezazos a toda hormiga que se le acerca, lo que arma gran revuelo. De pronto da la nota de alarma más aguda, cosa que es bien conocida de todas las hormigas. Aquello es ya una prueba bien elocuente de que algo extraordinario ocurre, e inmediatamente las obreras se precipitan en masa hacia la puerta de salida.

Con la exploradora a la cabeza, inician la marcha siguiendo el rastro perfumado que aquélla dejara. La mayoría se dispersan a lo largo del trayecto y sólo siete logran llegar con la exploradora al lugar del hallazgo.

Muestran su admiración por el magnífico manjar descubierto y llenan sus «alforjas», es decir, el «estómago social» o buche que llevan en la parte anterior del cuerpo trasero a través del esófago. No todo el alimento que injieren es para ellas, sino que la mayor parte ha de servir para alimentar a las colaboradoras y a las larvas. El alimento crudo pasa el estómago de las colaboradoras y una vez que sufre diversas transformaciones lo vomitan para que las obreras del servicio doméstico cuiden de distribuirlo. Estas a su vez pasan el alimento a las servidoras de los pisos bajos y a las larvas. De esta forma el alimento pasa por muchos estómagos con lo que se establece un equilibrio en la alimentación que se extiende a toda la colonia. Un hecho curioso es que no se le concede la menor importancia a la descubridora de la fuente alimenticia ni a la portadora del sustento. Como todas trabajan, todas tienen iguales derechos al «pan» de cada día. Cuando la exploradora quiere alimentarse por sí misma, abre una válvula que va desde su propio buche a sus intestinos. Las hormigas, en realidad, no mastican, sino que solamente toman el alimento ya ligeramente digerido por sus membranas. Sus enormes mandíbulas no son instrumentos de masticación, sino que les sirve para el trabajo y como armas de combate. De esta forma, resulta que el más fuerte de los insectos solamente se alimenta de papilla Antes que el alimento o papilla llegue a las larvas y a las reinas que viven en lo más profundo del hormiguero ha de pasar por múltiples estómagos.

Nuestra joven exploradora se pone de nuevo al frente de la colonia para emprender el camino de regreso al nido donde todas entrarán triunfalmente y vomitarán la miel generosamente en la boca de sus compañeras, a las que alborozadas y con alegre danza dan cuenta del maravilloso hallazgo. Entonces la mayoría se dispone unánimemente a dirigirse hacia el árbol de la miel. Veamos cuál es la procedencia de tan rico manjar.

Unas horas después, un río de hormigas recolectoras se lanza al asalto del árbol y de la miel. También les acompañan las obreras que se entregan a la tarea de abrir un sendero hacia la nueva plantación. Los caminos abiertos por las hormigas tienen una gran similitud con nuestras carreteras y calles con sus hondonadas y empinadas cuestas. Las obreras remueven todos los obstáculos que se encuentran a su paso y apisonan el terreno con sus patas. Toman tierra de otros sitios para rellenar los baches y trazan un camino recto hasta el lugar del hallazgo. Cualquier pequeño montículo es allanado y construyen diques para protegerse contra una posible lluvia. Allí donde el bosque es demasiado espeso y ofrece a los enemigos buenos escondites, un nutrido grupo de hormigas se entregan a la tarea de abrir un túnel. Las bóvedas las construyen con tierra y arena mezclada con las secreciones de sus glándulas, que forma un aglutinante tan bueno como la cal, y luego cubren el techo con las espinas de los abetos, y así queda este tramo asegurado contra la asechanza de cualquier otro insecto. Comandos especiales construyen sus propios fortines y vigilan a lo largo del camino para evitar cualquier ataque por sorpresa. Como el trayecto entre el hormiguero y el árbol de la miel es tan largo, se establece un servicio de estafeta. En mitad del camino las recolectoras entregan el botín a sus compañeras para que éstas lo transporten al hogar común.

Durante muchos días la colonia vivirá en la abundancia. Son los años de las vacas gordas. Sobre todo es la descendencia la que más provecho saca, pues se desarrolla admirablemente y se forman más fuertes que las hormigas de la primavera anterior que quedaron pequeñas y malnutridas a causa de la escasez de alimento. Tras de algunos días, sin embargo, la ración de miel va en disminución. El «maná» que cae de la copa del árbol empieza a agotarse y ahora las hormigas recolectoras se disponen a subir tronco arriba. Ya lo hubieran hecho antes si hubiera habido mayor número de hormigas expertas. Las colaboradoras ascienden por el tronco como si fuera una magnífica pista. La velocidad no disminuye porque marchen en sentido vertical. Van poseídas de una ilusión y una fuerza extraordinarias. Unas suben por las ramas y otras se introducen por la corteza resquebrajada del árbol. De pronto un grupo encuentra el sitio de donde mana el «zumo» que con tanta ansia buscan, o chupan con deleite y seguidamente descienden del árbol a igual velocidad para dar cuenta a sus compañeras de que han encontrado la fuente de tan excelente manjar. Todas las que pueden caminar se aprestan a subir al árbol y de nuevo vuelve la abundancia al «nido».

DESCUBRIMIENTO DE LA FABRICA DE MIEL

La fuente alimenticia se va haciendo cada vez más escasa y el trabajo cada día más penoso. Es solamente en este momento cuando las recolectoras se dan cuenta de los pequeños y raros insectos que en gran número pululan por los alrededores y ramas vecinas. Los huelen y observan que exhalan un olor desagradable. Pero quizá a falta de otra cosa puedan constituir un alimento sustitutivo del dulce manjar. Se acercan a ellos y los empujan. Entonces estos bichitos se comportan raramente. Alzan su parte trasera y sueltan una gota que no es otra cosa que dulce miel. Las recolectoras se lanzan a chupar con avidez, pero es tan poca cantidad que no se sienten satisfechas. Inocientes, se acercan a los pequeños insectos y les aprietan la parte trasera entre sus mandíbulas y en el acto surge una nueva gota. Las hormigas han encontrado por fin a los productores de miel. Estos animalitos son los pulgones del árbol, los cuales se alimentan de la savia que encuentran en la parte verde y en las hojas frescas y se prolifera con sorprendente rapidez. En los primeros días de la primavera la hembra que ha podido resistir el frío invernal tiene su primer hijo, pero a los cuatro días éstos se han multiplicado hasta cien. Poseen unos aguijones tan largos como su cuerpo que introducen en las ramas y las hojas sacan el jugo

(Continúa en 3.ª página.)

EL CAMINO DIFÍCIL

EN Tokio reina un calor sofocante. En el día en que está tomada esta foto el termómetro alcanzó los 36 grados. Entonces... ¿qué hacen estos señores sentados en corro alrededor de una hoguera, vestidos con abrigos, trajes de invierno, bufandas y bebiendo no refrescos, sino «sake» (el vino japonés) caliente? La explicación está en los carteloncs del fondo. En ellos, entre otras frases, se lee: «Usted no puede hacer las cosas por el camino fácil y esperar buenos negocios». Parece una cosa sin sentido, pero tiene su origen tradicional en las normas medievales de los samurais. Los caballeros japoneses tenían a gala el emprender siempre el camino más difícil en la realización de cualquier acto. En esta época en que no hay samurais que tengan que demostrar su arrojo desfaciendo entuertos ni emprender arriesgadas hazañas, la vieja costumbre ha pasado a los comerciantes. Todos los años, el día más caluroso, se reúnen y toman el «camino más difícil». El camino difícil en verano es, claro, cubrirse de ropa. El que este heroico acto tenga repercusión en sus negocios es una cosa que no sabemos, pero cuando lo llevan repitiendo durante años por algo será. Desde luego, es un método menos molesto para los compradores que ciertos tipos de propaganda; en Tokio quienes sufren son los vendedores

(Foto Keystone.)

LA NOCHE
en su información diaria le mostrará la historia palpitante de cada día

Las colaboraciones de LA NOCHE le seducirán por su forma
Y MULTICOLOR TEMARIO

La publicidad tendrá el marco más adecuado por su mayor eficacia en
LA NOCHE

LEA TODOS LOS DIAS L A N O C H E
MAS LITERARIA QUE UN DIARIO
MAS ACTUAL QUE UN SEMANARIO

LA ENSEÑANZA del teatro en España

Precaria existencia de las Escuelas de Arte Dramático en la actualidad

Por JUAN EMILIO ARAGONES

HACE algunos años se inició en España una reforma de la enseñanza teatral. Aquella reforma, de evidente interés y no mal orientada, no ha resultado tan radical como en principio pudo suponerse, atraso por dificultades de orden principalmente económico, pero tambien en parte por otras causas, que pretendemos examinar ahora.

El acierto básico de la reforma mencionada radicó, sin posible duda, en la división de los antiguos Conservatorios de Música y Declamacion en dos entidades autónomas, denominadas respectivamente Conservatorios de Música y Escuelas de Arte Dramático, pues con ello se daba un gran paso positivo hacia el logro de una mayor eficacia en ambas enseñanzas.

Pero estas flamantes Escuelas de Arte Dramático llevan una existencia más bien precaria, debido a la escasa consignación económica que reciben de la Dirección General de Bellas Artes, y en lo que al aspecto estrictamente docente se refiere, por la permanencia en ellas de un profesorado que, provinente en la mayoría de los casos de los antiguos Conservatorios, no acaba de amoldarse a las exigencias y métodos de los modernos sistemas de enseñanza.

Recuerdo que el pasado verano, en los coloquios teatrales celebrados en la Universidad Internacional Menéndez Pelayo, de Santander, fué objeto de estudio la situación de las Escuelas de Arte Dramático, y dada la trascendencia que para el futuro de nuestro teatro ha de tener todo cuanto se haga para llegar a un máximo de perfección en el régimen de enseñanza del teatro, se redactó la conclusión que ahora transcribo:

«La enseñanza del teatro en España prácticamente no existe. Los pequeños centros existentes padecen de los viejos defectos de las secciones de declamación de los Conservatorios. La Escuela Superior de Arte Dramático, hasta el momento, no está en condiciones de resolver este problema. Proponemos que la enseñanza del teatro en España pase de la Dirección General de Bellas Artes a la Dirección General de Cinematografía y Teatro, y que ésta se ocupe de dotarla de un plan de estudios a la altura de los tiempos, elementos modernos y profesorado adecuado.

Consideramos urgente la siguiente medida: Que el diploma de la Escuela Superior de Arte Dramático sea válido para la consecución inmediata del carnet de actor. Es inaceptable que el estudiante que ha seguido estos cursos tenga que pasar por el mismo pintoresco período, llamado «meritoriaje», que los que se incorporan inmediatamente y sin preparación alguna al teatro.»

Parece ser que la medida considerada urgente en Santander está en vías de llevarse a la práctica, pues tanto el señor Díaz Plaja, director de la Escuela Superior en su primera etapa, como Fernando Fernández de Córdoba, que le ha sucedido en el puesto, se han mostrado decididos a hacer cuanto en su mano esté para que el título expedido en la Escuela permita sin más requisitos a quienes lo obtengan el acceso automático a las compañías profesionales. No es de esperar que el Sindicato del Espectáculo oponga al respecto la menor dificultad, tanto más cuanto que allí no deben ignorar la frecuencia con que los certificados del «meritoriaje» son en ocasiones expedidos sin que el interesado haya hecho los seis meses de actuación escénica prescritos.

En cuanto al pase de las Escuelas a depender de la Dirección General de Cinematografía y Teatro, es algo a lo que lógicamente ha de llegarse, aunque no de manera muy inmediata, por razones claras de organización, etc. Resulta de todo punto injustificado que el organismo directamente encargado del arte dramático en España permanezca absolutamente al margen de los problemas que puedan plantearse en la enseñanza teatral. Y, sin embargo, así viene ocurriendo desde siempre. Como, por otra parte, sería muy de desear la creación de una Facultad de las Artes en la que estuviese integrada la Escuela Superior, en cuyo caso tendría que seguir dependiendo de Bellas Artes, acaso quepa una solución intermedia y mucho más viable, consistente en el establecimiento de un régimen de coordinación, mediante el cual ambas Direcciones Generales rigieran conjuntamente las Escuelas de Arte Dramático, atendiendo preferentemente la de Bellas Artes a los aspectos técnicos de la enseñanza y prestando su cooperación la de Cinematografía y Teatro para todo lo artístico, y desde luego contribuyendo económicamente al mejor desenvolvimiento de las Escuelas en sus varias actividades, ahora muy limitadas a causa de la mengua dotación económica de que disponen.

Sea como sea, es necesario afrontar definitivamente el problema de la enseñanza teatral en España. Así lo exige el interés del propio arte dramático, al que la Dirección General de Cinematografía y Teatro parece que no ha de ser indiferente.

TEATRO REINA VICTORIA.—REPOSICION DE «LA PAPIRUSA», DE ADOLFO TORRADO Y LEANDRO NAVARRO
José María Labernié, Marcela Yurfa, Hugo Pimentel, María Fernanda Ladrón de Guevara y Florinda Chico
(Caricaturas de Dávila.)

HOLLYWOOD AGONIZA

LA "MECA" DEL CINE YA NO ES NEGOCIO

Los productores independientes y los impuestos del Fisco la han puesto en trance de desaparecer

HOLLIWOOD, que hace cincuenta y tres años era un campo de naranjos y pinos, está amenazado de muerte. La sentencia condenatoria la han dictado un cúmulo de circunstancias muy diversas, pero de ellas, dos son las más importantes: los impuestos y la distancia que separa California de Nueva York.

Efectivamente, ¿para qué viajar miles de kilómetros desde la gran urbe hasta Los Angeles cada vez que se quiere rodar una película? ¿Por qué no hacerlas en Nueva York, el centro cultural de los Estados Unidos?

Esta misma pregunta se han formulado tres de los más influyentes hombres del cine mundial: Elia Kazan, Joseph Mankiewick y Joshua Logan, no hace mucho tiempo. Y todos ellos han llegado a la conclusión de que es mas rentable construir estudios en Nueva York, considerando que el eterno sol californiano ya no les es necesario.

HISTORIA

A comienzos de siglo, Francis Boggs y Thomas Parson llegaron a California desde Wáshington con el exclusivo objeto de estudiar las posibilidades que allí había para rodar una película. Los dos hombres se instalaron en la calle Main de Los Angeles, y comenzaron el rodaje de «El conde de Montecristo», teniendo cómo actores a los vecinos del barrio.

Tanto les gustó el clima, que se afincaron allí definitivamente, rodando una película por semana. Había nacido la fabulosa industria del cine. Corría el año de 1910 y Hollywood se convirtió en un campamento de «estrellas». Llegaroh Cecil B. de Mille, Mary Pickford, Henry Walthal, Dustin Farnum... Y todo fué adquiriendo una fisonomía y un carácter nuevo. También los sueldos ascendieron extraordinariamente: de los tres dólares diarios que se pagaban a Harold Lloyd se ha llegado a la suma estratosférica de tres mil dólares diarios, honorarios que hoy percibe en las figuras de primera fila.

El cine fué un milagro que sorprendió a los propios productores. La magnitud de la empresa fué tan fantástica, que ya en 1926 se habían invertido más de dos billones de dólares en la industria cinematográfica.

Vino luego el sonoro, gracias a la audacia de los hermanos Warner y de su película «Don Juan». Aquel film les produjo una pérdida de cien mil dólares. Al año siguiente ganaron un millón.

En estos cincuenta años, Hollywood y sus barrios adyacentes crecieron de forma extraordinaria. Beverly Hills cobró pronto fama por las «estrellas» que se afincaron en el barrio. Y luego surgieron centenares de casas en el pintoresco valle de San Fernando, hasta hacer de Los Angeles una de las ciudades más populosas del mundo.

LA CRISIS

Pero todo ese estado de cosas parece que ha llegado a su fin. ¿Por qué? Ya lo dijimos antes: por los impuestos y por la distancia existente entre Hollywood y Nueva York.

Un fenómeno extraordinario ha hecho su aparición en la «meca» del cine: los productores independientes, nacidos por imposición de las circunstancias, que

Mary Pickford, una de las «estrellas» que más contribuyó al engrandecimiento de Hollywood

han modificado el modo de hacer y de vivir en aquella ciudad.

Si estudiamos la nueva tendencia de Hollywood hacia la producción individualista, hay que pensar inmediatamente en la razón impuestos. Hollywood ha sido famoso durante muchos años por los altísimos sueldos que pagaba a sus empleados, ya fueran estrellas, directores o guionistas. Pero a raíz de la segunda guerra mundial esos honorarios se han visto sensiblemente mermados por los impuestos. Para tener una idea del problema, digamos que el Fisco, en algunos casos, se ha llevado hasta el noventa por ciento de las ganancias anuales. Y para escapar a esos impuestos surgió la fórmula mágica: anular los contratos y adquirir una independencia absoluta. John Wayne, Kirk Douglas, Burt Lancaster y otros se dieron cuenta de las ventajas de la independencia. Ellos formaron sus propias compañías, y en vez de recibir honorarios —que serían mermados por el Fisco— compraron acciones de las películas que producían. Y llegó el sorprendente caso de «Marty», que produjo Burt Lancaster. Ese solo film le proporcionó al actor más dinero que el que había ganado con todas sus interpretaciones.

Burt Lancaster, el actor que eligió la libertad

Pronto los estudios grandes comenzaron a hacer otro tanto. Ahí está el ejemplo de Marilyn Monroe, que ganó la batalla a la 20th Century Fox y se convirtió en accionista de la compañía. Y llegaron nuevos vientos de libertad y de variedad. Hoy, las grandes productoras norteamericanas han abandonado el tópico de Hollywood y se han lanzado al Extranjero, donde les cuesta menos costo la producción y muchos más beneficios. Puede ilustrar este aserto el caso de Stanley Kramer, que actualmente rueda en España «Orgullo y pasión», y de tantos otros productores independientes.

Todo ello, pues, hace presumir la agonía de Hollywood, que si durante cincuenta años ha sido la «meca» del cine, ahora puede convertirse en lo que anteriormente fué: un campo de naranjos y pinos.

YALE

Agosto es el mejor mes para las películas musicales y policíacas

Por JOSE LUIS F. DEL CAMPO

LONDRES, *agosto.*

AGOSTO, pese a caer en el centro del verano, no es un mes endeble para el negocio cinematográfico, al menos en Londres. Aquí, a causa del tiempo tan metido en aguas y ráfagas de viento norte, creemos encontrarnos en plena temporada invernal, cuando la gente está en el máximo de la curva de inclinación a los lugares cerrados. El panorama es similar al del mejor mes de invierno: «colas» empapadas en agua, anuncios luminosos reflejados sobre el asfalto mojado y nombres cinematográficos que llaman la atención al «picturegoer».

¿Qué ocurre en Londres este verano? No es un fenómeno atmosférico, no es tampoco un «tip top» de la meca del cine desviado hacia a capital británica, ni es un reflejo de las circunstancias anormales. Lo que está ocurriendo en la capital londinense viene ocurriendo desde que los romanos invadieron a este país. Y me refiero concretamente al clima; respecto a la faceta cinematográfica, desde que Hollywood tomó el monopolio del «séptimo arte». Dos circunstancias, pues, se dan hoy en Londres: buen cine y mal tiempo.

LOS MAS POPULARES

Optimistamente hablando, diremos que los artistas más populares de Hollywood se encuentran aquí «veraneando». Desde Marilyn Monroe hasta Charles Chaplin, pasando por Robert Mitchum, Rita Hayworth, Gary Cooper, Esther Williams... Aparte de «veranear», todos tienen una misión más específica que realizar aquí: «rodar»... Se están filmando películas para la próxima temporada. Gran parte de ellas tienen un doble interés para los espectadores ingleses, toda vez que los protagonistas y temas escogidos son sobradamente conocidos y queridos. En este caso se encuentra, entre otros, Charles Chaplin, «Charlot», que está realizando hoy en Londres «Un rey en Nueva York», sátira político-monarcal ingeniosamente dirigida hacia los Estados Unidos.

Esther Williams tiene en Wembley su espectáculo acuático, que no puede estar más pasado por agua. Demasiado líquido por fuera y por dentro para que el «show» de la sirena de Hollywood tuviera tanto éxito como lo tiene a través del celuloide.

En el cine, la vida de Eddy Duchin ha causado sensación. Tyrone Power y la bonita Kim Novak protagonizan esta sentimental historia del gran pianista y compositor. Su estreno ha revestido carácter sensacional a asistir a la «premiere» los propios protagonistas. Toda la parte musical de la cinta, que protagonizan las manos de Tyrone Power, tiene un perfecto doblaje por parte del gran pianista Carmen Cavallaro. Cinemascope, color, excelente sonido y un romance que enternece los corazones.

ESTRENOS DE GALA

También durante la estancia de Doris Day se ha estrenado su último «film»: «El hombre que sabía demasiado», dirigido por el inglés Hitchcock. Historia intrigante de un matrimonio americano viajando por el Marruecos francés. La solución del enigma nos lleva a Londres, en donde un final espectacular-tiros en el Albert Hall, para asesinar a un presidente extranjero devuelve la paz al matrimonio turista. Los protagonistas son la citada Doris Day y James Steart. Vistavisión y color.

«Anythimg Goes» es una obra musical de Cole Porter. La Paramount ha sacado partido de esta antigua revista, dando a Bing Crosby y a Donald O'Connor, la oportunidad de reunirse con Jean Maire, Mitzi Gaynor y Phil Harris. Tema musical con lírica, también de Cole Porter, que se desarrolla a bordo de un barco de lujo de pasajeros. Color y Vistavisión que destacan ciertas escenas donde ellas, más que ellos, se destacan no sólo por el ritmo en que se mueven, sino también por el color del vestuario y fondo.

LA «LOLLO» EN LA CITY

A Gina Lollobrigida la hemos visto aquí el día del estreno de su último «film» «Trapecio». Una Gina «trapezoidalmente» doblada en los momentos más arriesgados de sus acrobacias. Dos buenos actores la secundan: Burt Lancaster y Tony Curtis. También color y Cinemascope, que dan grandeza a esta historia de amor encerrada en un circo. Este es el primer «film» en que la estrella italiana habla un inglés directo.

Otra de las películas que han tenido «premiére» con protagonista en persona ha sido «Intriga Extranjera», cuya estrella es Robert Mitchum. Este se encuentra ahora en Londres filmando con Rita Hayworth, «Fuego a bajo cero».

«El hombre con traje de franela gris», es un «film» de interés, aunque su título no nos diga demasiadas cosas. Gregory Peck, Frederic March y Jennifer Jones, forman el trío básico interpretativo de esta película que ha tenido éxito de público y buen trato de crítica.

«Odongo» es la última película de fieras realizada en Africa. Sus protagonistas son los leones, elefantes y monos, de una parte, de la otra el panorama selvático y un niño mestizo llamado Juma. Los otros dos protagonistas «civilizados», son la bonita Rhonda Fleming y MacDonald Carey. Miss Fleming asistió al estreno de su «film» en el lujoso Leiscester Sq. Theatre.

Y con este «film» cierro la crónica de estrenos de la semana, que ha sido tan fecunda y de tanto éxito como cualquier otra de la estación invernal.

MÁS SOBRE EL CINE Y LOS MENORES

AL escribir mi comentario semanal de cine para el último suplemento del sábado de INFORMACIONES ignoraba que en la página siguiente se iban a publicar las contestaciones a una breve encuesta entre los lectores sobre la influencia de ciertas películas en la mentalidad infantil. El problema del cine, efectivamente, en cuanto tiene valor pedagógico y formativo de la personalidad, interesa a todos, y aun diríamos que debe interesar más vivamente, sobre todo a los padres y a los educadores, en cuyas manos está en gran parte el futuro de los jóvenes. Este carácter general del problema y la trascendencia humana y social que encierra debería activar esas buenas intenciones que a veces florecen —querríamos que florecieran después de un serio y prolongado examen de conciencia (individual, profesional, política) para que se pudiera ver luego el fruto— en organismos privados y públicos y hasta en las declaraciones de algún que otro productor. Porque hay que insistir en esta realidad palmaria: actualmente no se puede prescindir del cine, y los menores irán al cine de todos modos.

En mi artículo anterior aludía a algunas publicaciones sobre este importante tema del cine. Aun con riesgo de que pueda parecer una cita interesada, tengo que referirme al número 20 de a «Revista Internacional del Cine», casi íntegramente dedicado al cine infantil y pedagógico. Hay en él estudios psicológicos firmados por personalidades de renombre universal junto a estadísticas concretas y a informaciones de tipo más amplio, formando un interesante conjunto lleno de enseñanzas. Entre las estadísticas, tienen un valor especial para nosotros los datos obtenidos de la observación psicomédico-pedagógica practicada por los Tribunales de Menores de España, en menores varones, con conductas de incuencia es infidos desfavorablemente por el cine. Sobre un total de 28.884 observados hay 10.675, es decir, el 36,90 por 100. El trabajo —que fué presentado por el presidente del Tribunal de Sevilla al Congreso de Filmología celebrado en 1955 en París— es muy amplio y notable.

Para confirmar y completar algunos juicios de los lectores de INFORMACIONES, me voy a permitir recoger otros de un ensayo de Mario Verdone, especialista bien conocido, que se publicó en el citado número de la Revista Internacional. Coincide con nosotros en defender, como medida inmediata, urgente y en cierto modo sencilla, la educación o iniciación cinematográfica, que puede suplir de alguna manera la carencia de películas apropiadas. No diré, escribe, que se deba enseñar directamente en la escuela «lo que es el cine», aunque estoy de acuerdo en que saber leer una película es tan importante como saber leer un libro. Pero en la escuela, lo mismo que hay horas de recreo y de deportes, podría haber también una hora de proyección, buena ocasión para que un profesor apto iniciara a los niños en el cine, no sólo para ayudarles a comprenderlo, sino para enseñarles a defenderse de él. Si las condiciones de muchas escuelas —pensemos en los medios pedagógicos con que cuentan las de nuestros pueblos— no permiten una educación esmerada, no puede excluirse al menos una información elemental que ahora no se da y que en poblaciones donde hay cine de una manera habitual es absolutamente necesaria. Recoge Verdone varios testimonios sobre la influencia del cine en la delincuencia juvenil y la tesis de que «habría muchos menos delitos si no existiese el cine», así como el juicio de Tafour, un poco al margen de ese criterio: «No nos fiemos demasiado de generalizaciones apresuradas; el cine no puede ejercer una acción verdaderamente nefasta más que cuando el muchacho ofrece ya por sí mismo cierta vulnerabilidad. Una película vista por un muchacho deprimido o mal adaptado a su ambiente social, puede acelerar una evolución que desembocará en un estado depresivo o en la delincuencia, pero la película no es nunca por sí sola un motivo o una fuente de desequilibrio en el niño.»

Es cierto, dice Bauchard, que el cine contribuye a crear en el espíritu del muchacho un mundo artificial que puede provocar un delito; esto ha llevado a algunos educadores a pensar que la comedia americana, con sus departamentos lujosos, con sus grandes comodidades y coches inmensos, es más peligrosa que una película de «gangsters»... Como se ve, también cabe la polémica en esto de la influencia determinante de ciertas películas. En lo que todos están de acuerdo —y ésta puede ser la gran enseñanza de cuantas consideraciones sugiere el tema— es en que el cine tal vez sea verdadera y propia causa de delincuencia únicamente cuando esta última va incluida también en la insuficiencia de la vida familiar, de la escuela, de la influencia de la religión y de su ambiente. Frecuentar excesivamente el cine es siempre perjudicial. Pero sus peligros serán siempre mucho menores si el espectador, sobre todo si es un niño o un joven, está bien dotado de defensas psicológicas y morales, es decir, si está espiritualmente bien formado por la famlia y por la escuela. Y aquí pocas veces, por unos o por otros, valen las excusas. La mejor vacuna contra el cine pernicioso es la que pueden proporcionar al niño los padres y los maestros.

Pascual CEBOLLADA

PARA ESCRIBIR BIEN...
Estilográficas MOZO
AVENIDA JOSE ANTONIO, 31

EL MUNDO maravilloso de las HORMIGAS

(Viene de 2.ª página)

el cual contiene almidón en abundancia que los pulgones transforman luego en azúcar por medio de las enzimas que contiene su saliva. Pero como ocurre en las innumerables manifestaciones de la Naturaleza, donde con frecuencia la escasez alterna con la abundancia, los pulgones sólo pueden utilizar la parte más pequeña del manjar que ellos mismos producen. El sobrante lo eyectan a través de un canal intestinal como miel químicamente pura.

Estos pulgones pueden compararse a excelentes refinerías de azúcar con una gran capacidad de producción, siendo ello la causa de que, del árbol que viven, choree miel en abundancia. La joven colonia ha descubierto, pues, un gran «rebaño» de «vacas lecheras». El instinto atávico se ha despertado en las hormigas y ahora se comportan con arreglo a la situación. Un infinito número de las generaciones que le precedieron habían descubierto ya antes que ellas a estos pulgones convirtiéndolo en sus animales domésticos.

En un trozo de ámbar existente en el Museo de Koenisberg puede verse un grupo de 13 hormigas obreras conduciendo un «rebaño» de pulgones de la miel a los que ellas cuidaban y ordeñaban en tiempos muy remotos. Se calcula en millones de años desde que la resina líquida del árbol de la miel sorprendió a este grupo de hormigas y lo dejó sepultado al igual que la lava de volcán sepultó a Pompeya y por eso se ha conservado hasta nuestros días.

En el mundo existen alrededor de seis mil clases de hormigas, pero sólo se han estudiado la vida de sesenta y cinco especies, entre las que se hallan esas temibles termitas que tantos estragos están ocasionando en los edificios del viejo Madrid y en ciertos monumentos artísticos de España.

LOS DEPORTES

Inauguración del Campo de deportes de Fuentedíaz (Touro)

Se enfrentaron el Touro y el Branzá

El pasado domingo se inauguró en Touro el nuevo campo de deportes de Fuentedíaz, celebrándose un partido amistoso entre los equipos de Branzá y Touro C. F.

El numeroso público que acudió a presenciar el encuentro no quedó defraudado, visto el empeño y esfuerzo que ambos contendientes pusieron en lograr la victoria; el resultado fué un empate a dos tantos. Marcaron Otero y Tojo a pase de Mera por parte de los locales ,haciéndolo Pampin y Duro por parte de los visitantes, este último de "penalty".

Antes de comenzar el partido fué dado el saque de honor por la madrina del equipo local, señorita María del Pilar Tojo Reboredo, siéndole rendidos los acostumbrados honores. Durante el partido hay que destacar la intensa labor del portero Jaime y de López Fernández, Otero y Mera por parte del equipo local; y de Duro, Furelos, Pampin y Ferreiro por parte de los visitantes, siendo ambos equipos muy aplaudidos al retirarse del terreno de juego.

Esperamos de la afición local contribuya con su óbolo al sostenimiento de nuestro equipo.

Han comenzado a regresar los jugadores del Club SANTIAGO

Ayer hemos saludado a Pipo, que regresa de sus vacaciones para reanudar los estudios de la carrera de Derecho y al mismo tiempo, ponerse a las órdenes del nuevo entrenador del Club Santiago

Como es sabido, Pipo está retenido por el primer equipo santiagués

—También Muñoz se halla de regreso en espera del comienzo de los entrenamientos y de los estudios.

Ambos se encuentran en las mejores condiciones físicas y dispuestos a ostentar un puesto en el equipo.

Faltan por incorporarse, Lema, Lemus y Millares, que lo harán en breve.

Nota del Club Gimnástico de Sar

Habiéndose extraviado un talonario para el sorteo que este Club hace, de una batería de cocina, el día 26 del corriente mes, con los números 601 al 700; 2.101 al 2.200; 3.601 al 3.700; 5.101 al 5.200, ambos números inclusive, queda nulo a efectos de sorteo.

LA DIRECTIVA

Partidos del Sevilla

SEVILLA, 21. — El Sevilla antes de iniciar la campaña oficial liguera, jugará varios partidos. Mañana, lo hará contra el Atlético de Almería; el día 26, en Ribadeo, contra el Real Valladolid, para disputarse el Trofeo Emilio Cuervo, y el día 28 frente al Avilés. Regresará a Sevilla para tomar parte, el día 2, en el Trofeo de la Vendimia de Jerez de la Frontera y después se trasladará a la capital sevillana, donde tendrá un breve descanso, hasta empezar la Liga.—Alfil.

DELEGACION Depósito
Vda. de Pedro Fernández e Hijos
Instalaciones eléctricas • Ferrol

El Trofeo "Concepción Arenal"

Puede darse como segura la participación del Real Club Celta

Puede darse ya como casi segura la participación del Real Club Celta, de Vigo, en el Trofeo "Concepción Arenal", con lo cual esta Competición será de cuatro equipos en lugar de tres con que al principio se contaba.

De esta forma se enfrentarán el Celta, de Vigo, con el Real Club Oviedo, en la primera jornada, y el Deportivo de La Coruña al Ferrol, en la segunda. El último día, o sea, el domingo, día 2, se enfrentarán primero los dos equipos vencidos para dilucidar el tercero y cuarto puesto y a continuación los dos vencedores para proclamar campeón y subcampeón.

Como puede verse, al aficionado se le ofrece una magna ocasión para ver buen fútbol y, sobre todo, cuatro emocionantes encuentros que darán, aunque extraoficialmente, el equipo vencedor la supremacía en el fútbol gallego ya que el cuarto equipo, el Oviedo, es una piedra de toque para contrastar la valía de los otros tres.

Ahora sólo hay que esperar que toda la afición gallega se anime, pues la ferrolana está dispuesta a olvidar el retraimiento en el último Trofeo.

Nombramiento de socios de honor del Tolosa F. C.

TOLOSA (Guipúzcoa), 21. — La Directiva del Tolosa C. F. ha acordado nombrar socios de honor del equipo a distinguidas personalidades nacionales y provinciales por el valioso apoyo moral y material que han dispensado a la reconstrucción del estadio Tolosano de Berazubi. Este nombramiento ha recaído en los siguientes señores: don José Antonio Elola Olaso, delegado nacional de Educación Física y Deportes; don Tomás Garicano Goñi, gobernador civil de la provincia; don José María Caballero, presidente de la Diputación de Guipúzcoa; don Alfonso de la Fuente Chaos, presidente de la Real Federación Española de Fútbol; don Alejandro Higelmo, delegado del Comité Olímpico Español; don Pedro Irazusta, alcalde de Tolosa; don Rafael Capalsoro, presidente de la Federación Guipuzcoana de Fútbol; don Fermín Rezola; don Amador Villar, presidente de la Federación Castellana de Fútbol; don Enrique Guzmán, presidente del Atlético de Bilbao; don José María Gaztaminza, presidente de la Real Sociedad; señor López Cancio, delegado nacional del F. de J., y el presidente del Osasuna de Pamplona.—Alfil.

Participantes españoles en los Campeonatos Mundiales de Ciclismo

BARCELONA, 21. — Esta mañana salieron en avión hacia Copenhague los ciclistas "amateurs" y profesionales que representarán a España en los próximos Campeonatos Mundiales de Ciclismo, que se desarrollarán en la capital danesa. Les acompaña el directivo de ambos equipos, José Chover, y otros directivos y federativos.—Alfil.

Octava etapa de la Vuelta Ciclista a Portugal

Venció Antonio Alba

LISBOA, 21. — El brasileño Antonio Alba ha triunfado en la octava etapa de la Vuelta Ciclista a Portugal, recorriendo los 137 kilómetros existentes desde Lagos a Villa Real de San Antonio, en un tiempo de cuatro horas y cincuenta segundos.

Pedro Polaina y Alves Barbosa quedaron en segundo y tercer puestos, en el mismo tiempo que el vencedor.

Los restantes corredores llegaron a la meta en pelotón, no sufriendo alteraciones la clasificación general, en la que figura en cabeza Barbosa.—Alfil.

Dr. R. Alsina Gómez-Ulla
CIRUGIA GENERAL
Especialista del aparato digestivo
Rúa Nueva, 16-2.º
Teléfonos, 1984 y 1125
SANTIAGO

Camiones nuevos
ACEITE PESADO
4 y 6 CILINDROS
RECAMBIOS Y TALLERES
CONDE, S. R. C.
Teléfono, 7200
Apartado, 343
LA CORUÑA

Competición de gimnasia

18 países participarán en los Juegos Olímpicos de Melbourne

GINEBRA, 21. — Dieciocho países participarán en la Competición de Gimnasia de los Juegos Olímpicos de Melbourne, según ha anunciado hoy la Federación Internacional de Gimnasia. En Helsinki participaron 23 países.

Australia, Bulgaria, Finlandia, Alemania, Japón, Suiza, Checoslovaquia, Rusia y Estados Unidos han presentado la inscripción de equipos completos de seis miembros cada uno.

Por otra parte, Francia ha presentado la inscripción de tres gimnastas; Hungría, 3; Suecia, 3; Austria, 2; Gran Bretaña, 2; Luxemburgo, 2; Polonia, 2; España, 1 y Canadá, 1.

En la sección femenina, se han inscrito equipos completos por parte de Australia, Bulgaria, Hungría, Italia, Polonia, Rumanía, Suecia, Checoslovaquia, Japón, Rusia y Estados Unidos.

Francia ha inscrito a 3 y Canadá, Inglaterra y Luxemburgo, a una cada una.

Es la primera vez que Italia no participa en gimnasia masculina.—Alfil.

TOROS EN EL FERROL
¡¡HOY, gran corrida de toros!!
DON ANGEL PERALTA, rejoneador
MATADORES
DAMASO GOMEZ
ANTONIO VAZQUEZ
6 escogidos toros de Abdon Alonso, de Salamanca

NUEVA
Fábrica Gaseosas Ideal
La Gándara (Narón)
a 100 metros de la pista Ysolina
EL FERROL DEL CAUDILLO

Anuncios por palabras

AUTOMOVILES

SE VENDE furgoneta Chrysler, cerrada de chapa, en perfectas condiciones. Razón: General Franco, 133. — Ferrol.

ALQUILERES

CASA VERANEO amueblada, se alquila en cercanía de Villagarcía, Playa Sines, barata. Informes esta Administración. Santiago.

COMPRA-VENTA

VENDO cabrestante, vagonetas, clasificadoras, sierra, tupí, desengruesadora, cepilladora etc.— José Ferreiro, Calvo Sotelo, 5, Lugo.

COMPRO muebles, ropas y objetos usados. Avisando paso a domicilio. Canalejas, 142. — Tel. 2506 Ferrol.

MAQUINAS PUNTO. Patentadas. Procedimiento italiano. Aparato auxiliar JACQUIARS para toda clase de dibujos. Máximas garantías. Facilidades. IMPERIO. Montera, 32.—Madrid.

SE VENDE moto Vespa en buen estado, pocos kilometros. Canalejas, 147, bajo. Ferrol.

SE VENDEN 2 motores eléctricos 7 y 3 caballos, barra de transmisión 5 metros, rodamientos a bolas, poleas y correas. Ruedas, 1 bajo.—Santiago.

FINCAS

VENDO casa seminueva céntrica, entera o por pisos. Informan Avenida Generalísimo (Infierniño), 81—3º. Ferrol.

CASA nueva se vende, tres viviendas y huerta, libre. Informan: Casas Reales, 38, bajo. Santiago.

VENDO casa Entrerríos número 3, tres plantas y huerta cerrada. Razón: Pegigo de Abajo, núm. 4 De 6 a 7 tarde.—Santiago.

VENDESE casa nueva, situada frente estación de Cortes. Para Informes: Bar Sete Velo. Franco, 46. Santiago.

SE VENDE casa cinco plantas exenta de contribución, María 205. Informes en la misma Ferrol.

SE VENDE casa en el Ensanche calle D. nº. 8. Informes misma 3ª derecha. Ferrol.

VENDO casa con tierras y monte en Ayuntamiento Narón, Outeiro, Las Cobas, pegado Carretera Castilla. Doy facilidades. Ferrol.

EN 35.000 pesetas, vendo 14 ferrados labradío, prado, montes, paredes casa, cuadras buen estado. Entrega inmediata. Razón: Señores González. Teléfono 23.—Ares.

TRASPASOS

TRASPASASE amplio bajo comercial, con sótano, muy céntrico; Informan Mercería "La Perla" Calderería, 27. Santiago.

TRASPASO comestibles muy buena situación. Informes Concepción Arenal, 47--bajo. Ferrol.

PERDIDAS

PERDIDA reloj señora desde Rúa Traviesa a escaleras Virgen Cerca Gratificaráse entrega esta Administración. — Santiago.

VARIOS

SE PRECISAN OPERARIOS destajistas sastrería, Rafael y Vicente.—Ferrol.

SEÑORITA bien preparada para oficinas, edad aproximada 30 años, necesitase en Exclusivas Sáinz, Real, 140.—Ferrol.

AGENCIAS: PUBLICIDAD "METEORO" en Prensa, Radio y Cines Diapositivas, Fotograbados, Carteles, etcétera CALVO SOTELO, 50.- Teléfono, 2645.—FERROL

ACADEMIA Conductores de Automóviles Fernando Rey Enseñanza garantizada. Rápida obtención de carnet, San Andrés 164 primero.— La Coruña.

SE PRECISA para plaza de Santiago y pueblos próximos Viajante a sueldo y comisión para fábrica de chocolates muy acreditada Informes: Higinio Rodríguez, Franco, 22. — Santiago.

SOCIEDAD

NATALICIOS

En Ferrol alumbró felizmente un niño, tercero de sus hijos, la esposa del teniente de navío don Juan Feal Rey, ella Pilar Vázquez.

Expresamos nuestra felicitación al matrimonio, y a los abuelos, maternos, señores de Vázquez Ramos (don Francisco, coronel de máquinas), y paternos, señores de Feal Díaz (don Juan, capitán de máquinas).

—También dió a luz un niño, la esposa del capitán de fragata don Manuel de Arnáiz Torres, ella Fina Núñez Cortés.

Reciban nuestra felicitación los papás, y los abuelos, maternos, señores de Núñez Tenreiro (don Ramón, coronel de Infantería), y materna, señora viuda de Arnáiz y de Almeyda (don Manuel, capitán de navío).

...realzaba la elegancia del traje de la novia, bordado sin duda, con una SIGMA

PETICION DE MANO

En Molledo (Santander), a doña Josefina Alvarez-Santullano, viuda de Cueto, ha sido pedida la mano de su bella y gentil hija María del Carmen, para el juez de instrucción, don José Ramón Vázquez Sandes, del Ferrol.

Hicieron la petición los padres del novio, señores de Vázquez Penedo (don Ramón) La boda se ha fijado para el próximo mes de octubre.

Reciban los novios y sus familias nuestra felicitación.

...sin faltar en su nuevo hogar, el más mínimo detalle.—Naturalmente, no podía estar ausente, la perfecta SIGMA para coser y bordar

VIAJES

De Madrid ha llegado a Santiago, en avión, don Luis Botas. Y de Bilbao, don Antonio Gallástegui.

—Y de Santiago ha salido para Madrid, en avión, don Salvador Suances.

—De Madrid ha llegado al Ferrol la bella señorita Marisol Hermida.

• • •

VICTYS

Eli clásicos o creaciones con dibujos calados, presentamos una colección que le entusiasmará para sus vestidos de campo o playa.

También nuevos colores en lobardinas de algodón o seda y estampados modernos muy lavables.

En trajes de baño, los elegantes modelos de Jantzen, Colibrí o Emo y sus mejores complementos en albornoces y felpas de baño de brillante colorido.

Y, para un mejor descanso en sus vacaciones... la ropa interior de nylon se lava sin sentir.

ALMACENES OLMEDO

Toral, 3 SANTIAGO

Sanatorio de reposo SANTA TERESA
VILLA SOLEDAD
PARA ENFERMOS NERVIOSOS Y MENTALES
Avenida del Generalísimo, 84. Teléfono 2443. — EL FERROL
Gran Chalet rodeado de extensos parques y jardines. Campo de Tenis. Aplicación de todos los tratamientos de enfermos nerviosos y mentales tanto clásicos como modernos.
Director: Dr. OTERO VALCARCEL
Jefe de la Clínica de Neurología y psiquiatría del Hospital de Marina
Diplomado por oposición en dichas especialidades de Sanidad de la Armada y Sanidad Militar.
Consulta en el mismo edificio de 12-30 a 2-30.

Doctor Luis Raposo
Miembro de las sociedades alemanas de Cirugía y Urología en las Clínicas de Madrid, París, Berlín y Heidelberg
CIRUGIA GENERAL Y DE LAS VIAS URINARIAS
Huérfanas, 15 - Teléfonos 1400 Clínica, 2079 Particular
SANTIAGO DE COMPOSTELA

Laboratorio del Dr. Daporta González
ANALISIS - TRANSFUSIONES DE SANGRE
SERVICIO AUTORIZADO OFICIALMENTE
Rúa del Villar 66 Teléfono 1583
SANTIAGO DE COMPOSTELA

LA DURACION Y CONSERVACION DE SUS ROPAS consiste en una perfecta limpieza en seco ¿dónde?, en la
TINTORERIA "IDEAL"
en plisados disponemos de los últimos modelos
Primo de Rivera, 51 Teléfono, 24-15
EL FERROL DEL CAUDILLO

SANATORIO QUIRURGICO "LA ROSALEDA"
Dr. GERARDO F. ALBOR
CIRUGIA GENERAL
ESPECIAL DE ESTOMAGO, HIGADO E INTESTINO
CIRUGIA Y ENFERMEDADES ANO-RECTALES
Teléfono, 1584 SANTIAGO

PARA TEMPORADA DE VERANO
LA PILARICA
(LA REINA DEL VESTIR)
Presentará esta temporada, los mayores y más seleccionados surtidos, en trajes de todas clases, Americanas Sport Caballeros Pantalones, Camisas, Rebecas, Chaquetas, Faldas señora y cuanto esté relacionado en Prendas señoras, caballeros y niños
A precios como nunca tan interesantes.
Canalejas, 54 FERROL

«ALMACENES»
VACA
C. FRANCO, 151-153
EL FERROL DEL CAUDILLO
PRIMER SORTEO
DE UNA MOTO
En combinación con la Lotería Nacional de Navidad
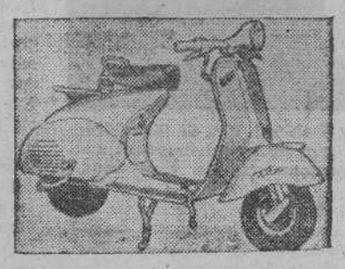
Al efectuar sus compras solicite los números para este sorteo
«CALZADOS»
La Fábrica
Galiano, 39
EL FERROL DEL CAUDILLO

La Conferencia de Londres

Texto de la declaración formulada por por la Delegación española

(VIENE DE PRIMERA PAGINA)

nime sobre esta cuestión de principio.

A título de sugerencia y para facilitar la negociación se permite señalar que quizá bastaría con dar nueva redacción al primer párrafo del apartado A) del punto 30. Así, como dice: "A tal efecto, el regir, mantener y desarrollar el Canal y ampliarlo con el fin de aumentar el volumen de tráfico en interés del comercio mundial y de Egipto, sería de la responsabilidad de un consejo del Canal de Suez": la Delegación española propone que se diga: "A tal efecto, en el organismo egipcio, que habrá de regir, mantener y desarrollar el Canal y ampliarlo con el fin de aumentar el volumen del tráfico en interés del comercio mundial y de Egipto, deberá estar adecuadamente representada la comunidad de las Naciones Unidas" Esta modificación haría innecesaria la frase siguiente que debería ser suprimida, a saber, "Egipto concedería a este consejo todos los derechos y facilidades apropiadas para su funcionamiento como se ha discutido".

No es necesario recalcar que desde el momento en que se renuncia a establecer un organismo internacional propiamente dicho y la participación de este carácter se reduce a la presencia de unos representantes de la comunidad de los países usuarios en el organismo egipcio que se hace cargo de la administración del Canal, esta presencia debe ser la adecuada en número y atribuciones para asegurar la eficacia de su misión. En tal sentido la Delegación española entiende que tal representación debe alcanzar no sólo a la junta propiamente dicha, sino también a la jefatura de los servcios técnicos y económicos más importantes.

Por último, a fin de ahorrar a la Conferencia una nueva intervención en el debate, por parte de la Delegación española quisiera ésta aprovechar el momento para adelantar su criterio de que los cargos que correspondan a la representación internacional que, en su día, se establezca en el organismo de gestión del Canal, no debe reservarse exclusivamente a las grandes potencias, precisamente para quitar todo carácter político a la presencia internacional en el Canal y ponerla a cubierto de la sospecha de cualquier género de imposición prepotente.

En consecuencia, la Delegación española en su deseo de facilitar la unanimidad posible de la Conferencia, pero deseosa asimismo de que sea lo más aceptable posibel la propuesta que se presente a Egipto como punto de partida para la negociación, estaría dispuesta a suscribir el documento presentado por el secretario norteamericano de Estado, Foster Dulles, con la enmienda arriba propuesta.

En el caso de que esta enmienda no sea aceptada, solicita que el texto de la misma forme parte de los documentos que se presenten al Gobierno egipcio como base de la negociación". — Efe.

DECLARACIONES DEL DELEGADO ESPAÑOL

LONDRES, 21. — El delegado español declaró —dice Reuterr— en la Conferencia de Londres), que si la idea de una Organización internacional considerada en el sentido estricto de la palabra se dejaba a un lado, y si la participación internacional se limitaba a la presencia de representantes de la comunidad de naciones usuarias del Canal en la Junta Directiva, egipcia, tal representación debería estar dirigida a asegurar la eficacia de su misión. "En este sentido la Delegación española opina que tal representación no debería ser incluída solamente en dicha Junta, sino que debería también estar relacionada con los servicios económicos y técnicos más importantes del Canal". Los miembros de la posible futura representación internacional en la Junta Directiva del Canal no deben ser únicamente los de las grandes potencias, dijo el delegado español.

"El objeto de esta sugerencia es quitar todo el aspecto político que pudiera tener esta presencia internacional en el Canal y salvaguardarle de la mas remota sospecha de esta clase que tal presencia pudiera tener.

"Las proposicions que se hagan posteriormente a Egipto, como base para la negociación deberían ser tan aceptables como fuera posibe.

"Considerando lo anteriormente expuesto la Delegación española estaría dispuesta a adherirse al documento presentado por el señor Dulles siempre que se aceptaran las enmiendas propuestas. Si estas enmiendas no se aceptan, esta Delegación solicitaría que su texto, que se ha hecho circular, sea incluído entre los documentos presentados al Gobierno egipcio como base para la negociación", concluyó el delegado español.—Efe.

CON LA INCLUSION DE LA ENMIENDA SERA APOYADO EL PLAN DULLES

LONDRES, 21. — España ha anunciado en la Conferencia de Londres sobre Suez que apoyará el plan de Dulles si se incluye la enmienda presentada por la Delegación española al mismo.

Como se ha informado la enmienda española consiste en que la Junta que se cree para explotar el Canal sea egipcia, con una representación internacional en vez de un Organismo interacional del que formaría parte también Egipto.—Efe.

EGIPTO NO TIENE NINGUNA OBJECION QUE HACER A LA PROPUESTA INDIA

EL CAIRO, 21. — El importante diario cairota "Al Akhbar", que generalmente expresa el punto de vista del coronel Nasser, dice que Egipto no tienen "ninguna objeción que hacer a la proposición india para resolver el problema de Suez".

Comentando el plan de cinco puntos presentado ante la Conferencia por el representante hindú, Krixhna Menon, el periódico añade que el "ministro indio ha apoyado el punto de vista egipcio con un singular denuedo".—Efe.

DULLES CONFERENCIA CON EL MINISTRO DE INDONESIA

LONDRES, 21. — El secretario de Estado norteamericano, John Foster Dulles, ha conferenciado esta mañana con el ministro de Asuntos Exteriores de Indonesia, Ruslan Abdulgani. Más tarde celebró una entrevista con el alto comisario de Ceilán en Londres, sir Claude Core.

Mientras el ministro de Asuntos Exteriores soviético, Dimitri Chepilof, almuerza hoy con el ministro italiano de Exterior, Caetano Martino.

El ministro de Asuntos Exteriores de la República Federal de Alemania, Hainrich von Brentano, ha invitado a comer en la residencia del embajador, Hans von Herwarth, a los jefes de las tres delegaciones de los países escandinavos y a sus asesores.—Efe.

FINALIZA LA CONFERENCIA DE LONDRES CON UN FUERTE DESACUERDO

LONDRES, 21. — Lo "tres grandes" conseguirán una gran mayoría para aprobar el plan de Dulles sobre el Canal de Suez, pero se cree que ya no habrá compromiso alguno con la India y que la Conferencia de Londres está finalizando en un fuerte desacuerdo.—Efe.

LA CONFERENCIA NO PUEDE OBLIGAR A EGIPTO A ACEPTAR LA INTERNACIONALIZACION

LONDRES, 21.—En su conferencia de Prensa, celebrada hoy, el representante indio, V. K. Krichna Menon, hizo las siguientes declaraciones:

El plan expuesto por el secretario de Estado norteamericano, John Foster Dulles, para la formación de un órgano de directores para la explotación del Canal de Suez "nos ha hecho retroceder al punto de partida".

La clave de la situación actualmente es que debemos buscar una negociación a menos que estemos dispuestos a ir a la guerra. La propuesta india es una base para dicha negociación.

Agregó que la Conferencia no puede obligar a Egipto a que acepte la internacionalización "como si se tratase de una orden.—Efe.

Favorable acogida en El Cairo de la propuesta española

PARIS, 21. — Radio París se hace eco de la favorable acogida que ha tenido en El Cairo la propuesta española en la Conferencia de Londres. La citada emisora dice que en los sectores cercanos al Gobierno egipcio se considera que la propuesta del señor Martín Artajo constituye un importante factor de compromiso.—Efe.

FRANCIA, EN COMPLETO ACUERDO CON EL TEXTO DEL "PLAN DULLES"

LONDDRES, 21. — Aunque Francia no ha aceptado aún, oficialmente, el "plan Dulles" sobre Suez, se informa que se halla totalmente de acuerdo con el texto de dicho plan, el cual será aprobado oficialmente, mañana, por Gran Bretaña y Francia, tan pronto como hayan sido incluídas ciertas enmiendas. Se tiene entendido que Australia, Dinamarca, Etiopía, Francia, Italia, Nueva Zelanda, Noruega, Pakistán, Suecia, Turquía, Gran Bretaña y Estados Unidos, se hallan conformes con el plan de Dulles. Al parecer, mañana se decidirá la posición de los demás.—Efe.

SE ESPERA QUE LA CONFERENCIA DE LANCASTER HOUSE TERMINARA HOY

LONDRES, 21. (Urgente). — En círculos diplomáticos allegados a la Delegación francesa en la Conferencia de Lancaster House sobre el Canal de Suez se ha expresado confianza en el sentido de que dicha Conferencia terminará mañana, miércoles, pero no se ha indicado en dichos círculos nada sobre el resultado que se espera de la citada Conferencia.—Efe.

Scotland Yard investiga sobre la muerte de 300 mujeres acaudaladas, desde la segunda guerra mundial

EASTBOURNE (Inglaterra), 21. — Scotland Yard ha iniciado hoy una investigación sobre la muerte de unas 300 mujeres de esta ciudad después de recibir una serie de cartas anónimas en las que se indica que un cierto número de viudas acaudaladas han sido asesinadas a causa de su dinero.

El juez de esta ciudad, R. Walker, ha manifestado que llamó a la Policía para que investigará la muerte de la viuda de 55 años, Gertrude Joyce Hullett, que murió el 23 de julio. La señora Hullet dejó 94.644 libras que había recibido al morir su marido que tenía suscrito un seguro un mes antes.

En el Juzgado se recibieron una serie de cartas anónimas afirmando que se había tratado de un asesinato pero una de ellas especialmente provocó las sospechas del juez. Como resultado de ello dio cuenta a Scotland Yard, y hoy se ha iniciado la investigación sobre la muerte de 300 mujeres ocurridas en Eastbourne desde la segunda guerra mundial.

Se sabe que entre los casos investigados figura también la muerte de una rica viuda llamada Edith Morrel que falleció hace casi años, dejando una herencia de 77.990 libras esterlinas.—Efe.

Anúnciese en LA NOCHE

Atraviesan el Atlántico en una balsa

Después de 88 días de navegación llegaron a Inglaterra

FALMOUTH (Inglaterra), 21.— Hoy han llegado a este puerto dos hombres en una balsa, después de navegar en ella durante 88 días por el Atlántico desde Canadá. Un tercer miembro de la tripulación les esperaba en el muelle.

La balsa, "L'Egare" ha sido remolcada hasta el puerto por una embarcación local, a bordo de ella se encontraban Vaston Vana Ckere y Mare Modena. El jefe de la expedición, Henri Beaudot, llegó ayer a este puerto en un buque que se cruzó con la balsa para notificar a las autoridades la llegada de esta última.

Cientos de personas se han reunido en el muelle para ovacionar a los audaces navegantes que han recibido la más calurosa bienvenida, dispensada en Falmouth, desde 1952, cuando llegó a este puerto el capitán Kurt Carlson, en un remolcador, después de abandonar el "Flying Enterprise". — Efe.

†

PRIMER ANIVERSARIO

Del fallecimiento del señor

D. Antonio Seijas Poch

Que entregó su alma a Dios el 23 de Agosto de 1955, confortado con los Auxilios Espirituales

D. E. P.

El acto fúnebre que se celebrará el jueves, 23, a las doce de la mañana en San Juan (S. Martín) y las misas que se celebren en la iglesia del Sagrado Corazón (San Agustín), el domingo, 26, serán aplicadas por su eterno descanso.

Sus hijos y hermanas suplican y agradecerán la asistencia a dichos actos.

Santiago, 22 de Agosto de 1956.

†

PRIMER ANIVERSARIO DE

Doña Cándida Fernández Pérez

VIUDA DE AGUSTIN PFREIRA

Que falleció el día 23 de Agosto de 1955, confortada con los Auxilios Espirituales

D. E. P.

Sus hijos, Agustín, César, Pastora, Viuda de García y Bautista; hijas políticas, Amalia Fernández, Francisca Pincl y Josefa del Río; nietos bisnietos y demás familia.

SUPLICAN a usted se digne tenerla presente en sus oraciones y la asistencia al acto fúnebre que por su eterno descanso se celebrará en la iglesia de las Madres Mercedarias mañana, día 23, a las once de la mañana, por cuyo favor le quedarán muy agradecidos.

Las misas que ese mismo día se celebren en la iglesia parroquial de Villagarcía y en la Conventual de Vista Alegre; en Orense, en la iglesia de los Padres Franciscanos, y en Santiago, a las nueve, en la Capilla del Pilar de la Catedral, serán aplicadas por su eterno descanso.

Santiago, 22 de Agosto de 1956.

Quiere vender su ojo izquierdo, para pagar los tratamientos médicos a que ha sido sometido

BELLAIRE (Ohío), 21. — Un padre de cuatro niños ha puesto hoy a la venta su ojo izquierdo para poder pagar las deudas contraídas por los tratamientos médicos que ha precisado en los pasados años.

Ha manifestado que como resultado de todas las operaciones quirúrgicas a las que ha tenido que someterse, tiene que pagar una media de 1.500 dólares al año.

El padre que es un veterano de la segunda guerra mundial ha pedido que no sea publicado su nombre para evitar en lo posible dificultades a su familia, pero ha manifestado que cualquier persona interesada en comprar su ojo puede escribir al Apartado de Correos 282, Bellaire (Ohío).

"Cinco años y medio de tratamiento médico, estancia en hospitales y operaciones quirúrgicas —ha manifestado— han acabado con mi pensión mensual de veterano y estoy incapacitado para trabajar". La única solución —ha añadido— es vender mi ojo. — Efe.

La Gran Corrida de Toros de hoy en El Ferrol

D. Angel Peralta, Dámaso Gómez y Antonio Vázquez Con seis toros de Abdón Alonso

En la tarde de hoy se celebrará en El Ferrol la corrida de toros de ferias

Don Angel Peralta rejoneará dos toros y los motadores Dámaso Gómez y Antonio Vázquez se las entenderán con cuatro, todos ellos del prestigioso ganadero de Salamanca Abdón Alonso Velasco.

El ambiente es excepcional por el entusiasmo que existe ante la gran corrida de toros de hoy.

El despacho de localidades va en aumento y de La Coruña, Betanzos, Lugo, Santiago, Ortigueira, Puentedeume, Cedeira, Puentes de García Rodríguez, y de diversos puntos más tienen anunciada la llegada fuertes contingentes de aficionados.

Todo parece indicar y ello es indudable, el lleno completo de la Plaza de Toros.

Hoy será un día grande en El Ferrol. Gran Corrida de toros y general entusiasmo y animación.

Damos la reseña de los seis toros que han de ser lidiados esta tarde. "Candelero", negro, número 59 "Rabanero", negro, número 52. "Puritano", negro, número 78. "Tejero", negro, número 76. "Ranero", negro, número 88, y "Peluquero", también negro, reseñado con el número 74.

Coches vendidos en Tetuán, desde el primero de año: 838

TETUAN, 21.—Desde el día primero de este año hasta la fecha se han vendido en Tetuán 838 automóviles Calculando un precio de 70.000 pesetas por coche cantidad real para determinadas marcas pero muy inferior para otras, puede decirse que en los ocho meses Tetuán ha hecho una inversión de cincuenta y ocho millones y medio de pesetas en automóviles de los últimos modelos.

El promedio diario de venta es de cuatro automóviles.—Efe.

SUCESOS

ATROPELLADO POR UN TRANVIA

BILBAO, 21. — Ha sido atropellado por un tranvía de la línea Arratí, a la altura de Zaratemo, un hombre de unos setenta y cinco años de edad que aún no ha sido identificado. Trasladado con toda urgencia al hospital del Generalísimo, de Bilbao, se le apreciaron heridas de gravedad a consecuencia de las cuales falleció poco después. —

CAE DE UN CAMION Y SE MATA

PAMPLONA, 21. — Cuando iba montado en uno de los camiones municipales el empleado del Servicio de Limpieza, Vicente Noaín, de 55 años, al pasar por la calle de Las Navas de Tolosa debido a un brusco movimiento del vehículo cayó a la calzada y se dió un fuerte golpe en la cabeza.

Falleció momentos después de su ingreso en el hospital. Deja viuda y cinco hijos.—Cifra.

DOS HERIDOS AL SALIR DESPEDIDOS DE UNA MOTOCICLETA, EN LA CARRETERA DE VIGO

ORENSE, 21. — En la carretera de Villacastín a Vigo y a la altura del puente sobre el ferrocarril, en las inmediaciones de Quintela, se dirigían a Castrelo de Miño, localidad de su residencia, Manuel Villanueva, de 35 años, y Basilio Lois Ramos, de 23, montados en una motocicleta, cuando tropezaron con un montón de arena y alquitrán y salieron despedidos, causándose graves heridas, sobre todo el primero que sufre probable fractura de la base del cráneo, y fué llevado al hospital de Orense.—Cifra.

Consejo de Ministros en San Sebastián

(VIENE DE PRIMERA PAGINA)

distintivo creado para los ayudantes de campo, a los que ejercieron el mando del Regimiento de la Guardia.

Decreto por el que se concede a doña María de Cárdenas y Hernández de Figueroa, madre del capitán don Ignacio Marín de Cárdenas, transmisión de la pensión de nueve mil pesetas anuales que disfrutaba don Ignacio Marín Marina, hijo del mismo.

Decreto por el que se concede a don Modesto Sánchez González y doña Luisa Calzada Sánchez, la pensión de 2.160 pesetas anuales, como padres del cabo Manuel Sánchez Calzada, que disfrutaba Natividad Sánchez Bartolomé, hija del mismo.

MARINA

Decreto por el que se nombra almirante jefe del Estado Mayor de la Armada al almirante don Félipe Abárzuza y Oliva.

Decreto por el que se nombra comandante general de la Flota, al vicealmirante don Javier de Mendizábal y Cortázar.

Decreto por el que se asciende al empleo inmediato al vicealmirante don Jerónimo Bustamante de la Rocha; contralmirante, don Faustino Ruiz González y don José María García Fraile, y capitán de navío don Alvaro Guitián y Vicino.

Decretos por los que se nombran jefe de la Jurisdicción de Marina en Madrid al vicealmirante don Santiago Antón Rozas; jefe del servicio de personal, al vicealmirante don José Marco García Fraile; director de la Escuela de Guerra Naval, al contralmirante don Indalecio Núñez Iglesias, y quede a las órdenes del Ministro, en expectación de destino el contralmirante don Alvaro Guitián y Vicino.

Información sobre asuntos del Departamento.

Expedientes de obras y adquisiciones

HACIENDA

Acuerdo por el que se remite a las Cortes un proyecto de ley sobre impuestos de tonelaje.

Decreto sobre concesión de préstamos complementarios por la Banca Privada con destino a la construcción de "viviendas de renta limitada".

Decreto para la aplicación de la ley de mejora de clases pasivas.

Expedientes de trámite.

GOBERNACION

Decreto por el que se aprueba el anexo de coeficientes a que se refiere la Ley del Suelo y Ordenación Urbana de 12 de mayo de 1956.

Decreto por el que se autoriza a la Comisión de Urbanismo de Madrid para enajenar directamente a la Obra Sindical del Hogar, dos parcelas de terreno en los sectores de García Noblejas y de Zofío para el Plan Sindical de la Vivienda.

Decreto por el que se autoriza a la Comisión de Urbanismo de Madrid para enajenar directamente al Real Madrid C. F., terrenos sitos en el kilómetro 7 de la carretera de Madrid a Irún, para instalaciones de carácter deportivo.

Expedientes para construcción de un nuevo edificio para Gobierno Civil en Segovia; de obras de ampliación y terminación del edificio que se construye para Gobierno Civil de Guipúzcoa; de aprobación del escudo heráldico municipal para el Ayuntamiento de La Vega de San Mateo (Las Palmas de Gran Canaria); de concesión al municipio de Puerto de la Cruz (Santa Cruz de Tenerife), de la categoría de ciudad con el título de Excelentísimo a su Ayuntamiento; de aprobación de las obras de terminación del edificio para los servicios de Comunicaciones en Tarifa (Cádiz); de proyecto de obras de terminación y adaptación del edificio adquirido en Herrera de Pisuerga (Palencia) para los servicios de Correos y Telecomunicación, y de subvenciones para reconstrucción de templos parroquiales destruídos en la guerra.

Expedientes de personal y de trámite.

OBRAS PUBLICAS

Decreto por el que se autoriza la adjudicación de construcción de automotores, furgones, tractores eléctricos y remolques con destino a los ferrocarriles de vía estrecha.

Decreto por el que se autoriza adjudicar mediante concurso la adquisición e instalación de tuberías y accesorios para desviación del colector y carcabón de la arteria del canal de Isabel II en el Paseo de Recoletos.

Decreto por el que se autoriza a contratar mediante concurso las obras de infraestructura del ferrocarril subterráneo de la estación de Tetuán a la Plaza de Castilla (Metropolitano de Madrid).

Decreto por el que se autoriza adjudicar mediante concurso la ejecución de las obras de la galería de salida de viajeros en la estación de los Ministerios, sección segunda, trozo primero, de los enlaces ferroviarios de Madrid.

Decreto por el que se aprueba definitivamente el proyecto de superestructura de la reorma de la línea de Madrid a Zaragoza entre los kilómetros 145,660 y 163,163 para establecimiento de doble vía.

Decreto por el que se legaliza la prolongación de la galería construída por la comunidad de Igonce (Tenerife) y se autoriza la construcción de dos nuevas prolongaciones.

Decreto por el que se autoriza a la comunidad de "El Aderno" para practicar trabajos de alumbramiento de aguas mediante continuación de galería en el barranco de Piedra Cumplida, en término de Alfaro (Tenerife).

Decretos por los que se autoriza a contratar mediante subasta, las obras de prolongación del diquemuelle Basterreche en la dársena de Escombreras, en el puerto de Cartagena; de las de prolongación del espigón "Ramacorta del Norte", en el puerto de Mallorca, y de las de refuerzo de los 419 primeros metros del dique de abrigo del puerto de Palamós, tramo cuarto.

Decretos por los que se autorizan los concursos de adquisición de una gabarra para dragado en el puerto de Bilbao, y otra para conservación de dicho puerto y una gabarra; grúa para el servicio de boyas y sondeos del mismo; de suministro y montaje de dos grúas eléctricas en el dique seco de Sevilla; y adquisición de cuatro carretillas eléctricas elevadoras y cuatro estaciones de carga para el puerto de La Coruña; de seis grúas de pórtico móvil de 3 toneladas con sus cucharas, para el puerto de Almería, y de seis carretillas eléctricas y seis remolques y seis rectificadores de selenio para carga de baterías en el puerto de Almería

Decreto por el que se autoriza a contratar mediante subasta las obras de vías férreas en el muelle de San Beltrán, en el puerto de Barcelona.

Decretos por los que se aprueban definitivamente los proyectos reformados de las obras del dique seco en el puerto de Sevilla y de las de abrigo en el de Villanueva y Geltrú.

Decreto por el que se autoriza a contratar, mediante subasta, las obras de "tinglado" en el muelle adosado al último trozo del dique de abrigo en el puerto comercial en Palma de Mallorca.

Decretos de personal.

Expedientes de aprovechamiento hidroeléctrico de los saltos de pie de presa de los pantanos de Talave Camarillas, en el río Mundo, y de los de Fuensanta, Cenajo y contraembalse general en el río Segura y tramos intermedios entre pantanos en ambos ríos.

Expedientes de revisión de precios.

EDUCACION NACIONAL

Decreto por el que se crea la Escuela de Ayudantes de Ingenieros Aeronánticos.

Decreto sobre modificación del artículo 21 del de 20 de enero de 1951 que organiza la Mutualidad Nacional de Enseñanza Primaria.

Decreto por el que se amplía el plazo de terminación de los estudios de Intendencia Mercantil y Actuariado de Seguros, en las Escuelas de Altos Estudios Mercantiles.

Decreto por el que se crea definitivamente el Conservatorio Profesional de Música de Pamplona.

Decreto por el que se nombra rector de la Universidad de Salamanca a don José Beltrán de Heredia y Castaño.

Decreto por el que se clasifica como centro no oficial de formación profesional industrial la Escuela de Trabajo de la Diputación Provincial de Barcelona.

Acuerdo por el que se aprueba el presupuesto ordinario de la Junta Central de Formación Profesional Industrial para el ejercicio de 1956.

Expedientes de obras en la Universidad de Santiago de Compostela, Facultad de Medicina de Valencia, Escuela de Ingenieros Agrónomos de Madrid, Instituto de Enseñanza Media de Pontevedra, Badajoz y Calahorra, y Escuela de Artes y Oficios de Motril.

Expedientes de declaración de interés social de diversos centros de enseñanza.

Expedientes de clasificación de colegios reconocidos.

Expedientes de personal.

TRABAJO

Decreto por el que se modifica el artículo 16 del Decreto de 7 de julio de 1949.

Decreto por el que queda en suspenso el artículo 1 del Decreto de 10 de enero de 1953.

Decreto por el que se nombra delegado de Trabajo en Baleares a don Fernando Suárez de Avila.

Decreto por el que se organizan los servicios de médicos de empresa.

Decreto por el que se declaran de urgencia los proyectos para la construcción de 4.624 viviendas, correspondientes al Plan Nacional, en los términos municipales de Azcoitia, Azpeitia, Escoriza, Guetaria, Irún, Usurbil, Lezo, Rentería, Oyarzun, Villarreal y Zumaya, de la provincia de Guipúzcoa.

Decreto por el que se declara de urgencia la construcción de 1.466 viviendas de renta limitada en Eibar (Guipúzcoa).

Decreto por el que se declara de urgencia la construcción de 1.200 viviendas de renta limitada en Mondragón (Guipúzcoa).

Decreto por el que se declara de urgencia la construcción de 800 viviendas de renta limitada en Tolosa (Guipúzcoa).

Decreto por el que se declara de urgencia la construcción de 258 viviendas de renta limitada en Arechavaleta (Guipúzcoa).

Orden aprobada en Consejo de Ministros por la que se establece una gratificación extraordinaria, equivalente a una mensualidad, en las industrias de agua, gas y electricidad.

INDUSTRIA

Decreto por el que se declaran de interés nacional determinadas instalaciones de la Compañía Sevillana de Electricidad.

AGRICULTURA

Decreto por el que se autoriza al Instituto Nacional de Colonización para emitir obligaciones dentro de lo que tiene autorizado por la Ley.

Decretos sobre expropiación forzosa por causa de interés social sobre parte de varias fincas de Alba de Tormes, Encinas de Abajo y Pedrosillo de los Aires para su transformación en regadío e instalación de unas doscientas familias de colonos.

Decretos por los que se declara de utilidad pública la repoblación forestal de diferentes montes de los términos municipales de Manchones, Refascos (Zaragoza) y Barajas Paracuellos del Jarama y Alcobendas (Madrid).

Decreto por el que se declara de utilidad pública la concentración parcelaria en Villarejos de Peristeban (Cuenca).

Decreto por el que se aprueban los planes de corrección y repoblación de las cuencas de los ríos Horcajos y Caballos; Arroyos, Fuentes de la Teja y Santos; de las viñas en Tolosa, Guara, Monda y Alcofaina (Málaga).

Decreto por el que se reglamenta el sacrificio de ganado vacuno joven.

Informe sobre la aparición de plagas en el ganado ovino de la provincia de Badajoz y adopción de las medidas convenientes.

AIRE

Decreto por el que se modifica el de 22 de septiembre de 1944 sobre devengos del profesorado en el Ejército del Aire.

Decreto por el que se autoriza la adjudicación, mediante concurso, de confección de prendas y efectos de vestuario del personal de tropa.

Moción relativa a las expropiaciones necesarias para la ampliación del aeropuerto de Málaga.

COMERCIO

Decreto por el que se dispone la libertad de comercio de la almendra y avellana.

Decreto por el que se fijan nuevos derechos arancelarios a la importación de escorias thomas, harinas de carne y de pescado y superfosfatos de cal y concentrados.

INFORMACION Y TURISMO

Decreto por el que se autoriza al Ministerio de Información y Turismo para contratar directamente las obras de instalación de la oficina española de Turismo en Chicago.

Expedientes de personal y de trámite.

Coruña

TOMA DE POSESION

Ha tomado posesión del cargo de cónsul de la República de Panamá en La Coruña, la distinguida dama doña Elisa T. Touriño, a quien agradecemos el ofrecimiento que nos hace desde su nuevo e importante destino, en el desempeño del cual le deseamos los mayores éxitos.

NOTA DE LA ALCALDIA

Con motivo de la próxima visita a La Coruña de altas personalidades de la nación y con el fin de que nuestra ciudad ofrezca en esos días el mayor esplendor y ornato, se ruega a todas las entidades y particulares que tienen adecuadas instalaciones para la iluminación de las fachadas de sus edificios, que presten su colaboración al Ayuntamiento preparando sus iluminaciones para las fechas que en breve se señalarán.

Poujade pide la nacionalización de las compañías petrolíferas británicas y norteamericanas en Francia

BIARRITZ, 21. — Pierre Poujade ha pedido la nacionalización de las compañías petrolíferas británicas y norteamericanas de Francia, y nuevamente ha prometido encabezar una marcha de protesta de medio millón de partidarios suyos a través de París, en el mes de octubre.

Ante un nutrido auditorio, el jefe de la campaña contra los impuestos atacó duramente la actitud de los tres "grandes de Occidente en la crisis de Suez y, por lo que se refiere a Francia, afirmó: "ya no tenemos grandes ministros, pero tenemos grandes marionetas". Dijo que, ya que muchos norteamericanos y británicos consideran legítima la nacionalización por Egipto del Canal de Suez, Francia debe nacionalizar las instalaciones petrolíferas que en suelo francés tienen las empresas anglosajonas.—Efe.

LAS FUERZAS INGLESAS EN LIBIA NO SERAN UTILIADAS CONTR AEGIPTO

TRIPOLI (Libia), 21.— Gran Bretaña ha dado toda clase de seguridades a Libia en sentido de que las fuerzas británicas establecidas en territorio libanés no serán utilizadas contra Egipto, aun en el caso de una guerra con éste motivo por la crisis de Suez, ha manifestado un alto funcionario de este país.

Dicho funcionario que solicitó que su nombre no sea revelado indicó que las seguridades dadas por Inglaterra estban contenidasen una nota enviada al Gobierno libanés poco después de la crisis de Suez. Estas fuerzas en virtud del tratado no podrán utilizarse contra ningún Estado árabe.

La opinión pública en Libia es contraria al uso de la fuerza en Suez y se han celebrado manifestaciones públicas en las calles apoyando la nacionalización del Canal por parte de Egipto. También los periódicos se muestran favorables a tal acto. Efe.

Gonzalo Pintos Pena
Médico Cirujano del Hospital
RAYOS X
Conga, 3.—Teléfono 1298
SANTIAGO

Crónica de LONDRES

Occidente, otro paso atrás

EL NUEVO PLAN DE DULLES:

Soberanía egipcia sobre el Canal.-Egipto percibirá los beneficios.-Se garantizará el libre paso.-Cooperación egipcia con las otras naciones interesadas

Londres (De nuestro redactor-corresponsal, enviado especial, Eduardo HARO TEGGLEN.)

Esta Conferencia se acaba, y se acaba con una solución de compromiso por mucho que los británicos quieran hacer desaparecer esta palabra, tan opuesta a las medidas militares y a la gallardía con que iniciaron su reacción ante la crisis de Suez. El nuevo plan occidental presentado por Foster Dulles ante la Conferencia de Londres, es un paso atrás. Cuando Dulles presentó el primer plan occidental dije que ni el mismo secretario de Estado podía creer en su aplicación total, y que pese al entusiasmo con que lo habían recibido británicos y franceses estaba abierto para toda clase de enmiendas y modificaciones. Así ha sido.

Después de haber oído la opinion de los demás países —y me parece que de una manera especial la española—, Dulles ha redactado una nueva propuesta mucho más suave y mucho más aceptable. Aún más: la ha presentado a la Conferencia, no para su votación, sino para ser debatida. Y el acuerdo que se obtenga no se enviará a Egipto con carácter de últimátun, sino como base de negociación

EL NUEVO PLAN DULLES

El plan Dulles propone lo siguiente: El Canal estará liberado de toda política; Egipto mantendrá su soberanía sobre él; Egipto recibirá los beneficios del Canal; se garantizarán las condiciones técnicas precisas para que el Canal esté abierto a todas las naciones en todo tiempo; se realizarán unos acuerdos institucionales para la cooperación entre Egipto y las otras naciones interesadas

La manera de llevar esta cooperación a efecto es la formación de una Cámara internacional, en la que, junto a Egipto, estén representadas las naciones usuarias

Si a ustedes les parece haber ya leído esta fórmula y la palabra cooperación y la proposición de una Cámara, estarán en lo cierto. Pertenecen al plan de ocho puntos presentado por la Delegación española, y espero que Martín Artajo no deje de advertirlo así a la Conferencia, ya que no lo ha hecho Foster Dulles.

NEGOCIARAN CON NASSER

Con lo que quede de este plan si es preciso, se formará un grupo de naciones que acuda a negociar con Nasser. Se habla de seis naciones para esto, y se sospecha que tales naciones podrían ser los "cuatro grandes", más la India y Pakistán o Dinamarca. Si Nasser acepta el plan o de las negociaciones con él surge otro aceptable para todos, se constituirá inmediatamente el grupo de seis naciones que forman la Cámara, que tendrá apelación directa ante las Naciones Unidas —como también proponía España.

Puedo adelantar ya que si se llega a tal estado de las negociaciones —aun pueden surgir obstáculos—, España planteará también su propia forma de considerar el asunto. Consiste ésta en evitar que sean exclusivamente los "cuatro grandes" quienes inicien las negociaciones y el Comité. La propuesta española pretenderá que estos grupos de seis naciones teniendo en cuenta los intereses de cada país, no sólo según los barcos nacionales pasados por él, sino según el flete de mercancías procedentes o destinadas a cada país.

POSIBLE ACEPTACION DE EGIPTO

No sé hasta qué punto se hará la unanimidad en torno al plan Dulles; pero si parece que si a las enmiendas son sustanciales y se estima que puede ser aceptado por Nasser sin detrimento de Egipto haya un número importante de naciones que lo firmen. La aceptación egipcia parece posible si se tienen en cuenta las palabras de Nasser mostrándose dispuesto a discutir la formación del Comité consultivo que aconsejará a Egipto en las gestiones técnicas del Canal y la aproximación de esta fórmula a la de Dulles: "Cooperación entre Egipto y las otras naciones interesadas para trabajar mantener y desarrollar el Canal de Suez"

Si todo se desarrolla como está previsto, la Conferencia puede terminar prácticamente, tal vez incorporando incluso los detalles de la negociación con Nasser. Aunque, naturalmente, no hay que excluir cualquiera acontecimiento o cualquier vuelta atrás en las posiciones egipcia o rusa. De los británicos, no parece ya que haya que esperar un nuevo retroceso Están resignados. Con ese tipo peculiar de la resignación inglesa que consiste en hacer ver a la opinión pública que han obtenido un gran triunfo diplomático. Sin embargo, ¡qué lejos está este compromiso de los cañones puestos a punto en las bases navales y los aviones llevándose paracaidistas a Malta.

ANGULO de CINE

DANI GRAYNE

SOLTERON EMPEDERNIDO

George Nader no ve con buenos ojos los nuevos laureles que le han ceñido en Hollywood, declarándolo "solterón empedernido".

"Cosas como éstas lo colocan a uno en una situación muy embarazosa", declara el popular astro, "lo hacen a uno blanco de todas las miradas. Son capaces de llevarlo a uno al altar"

El solterón más empedernido de Hollywood, gústele o no a Nader el título, jura que permanecerá soltero por lo menos tres o cuatro años más. Aunque recientecente se le ha visto salir mucho acompañado de la bella rubia Dani Crayne, Nader asegura que no contemplan por ahora la posibilidad de unirse en matrimonio. Lo mismo declara Dani Crayne. Ambos dicen que sus carreras no les permiten hacer planes para el futuro que los distraigan de su propósito de llegar a la consagración definitiva en la pantalla.

"Los cronistas que gozan con meterse en la vida privada de uno y hacerle la vida imposible, insisten en vernos cambiar los anillos de matrimonio en el momento menos pensado", agrega Nader. "Pero están equivocados. Dani y yo nos sentimos muy satisechos de acompañarnos en nuestras diversiones y poder cambiar impresiones sobre nuestras diversas actividades".

¿Qué características tiene el nuevo rey de los solteros de Hollywood?

Las actrices que han trabajado con él aseguran que no han conocido galán más considerado ni amable en los escenarios. Los trabajadores de los Estudios Universal-International, aseguran que es el actor menos caprichoso que hayan conocido. Lo anima siempre la mejor buena voluntad.

Alto y vigoroso mide 1'92 metros y pesa 90 kilos, Nader es un gran entusiasta de los deportes, prefiriendo sobre todos la natación Compró recientemente una casa equipada con piscina, en el Valle de San Fernando, y la está arreglando, pintando y decorando él mismo. Le gustan los alimentos sencillos. Su plato preferido son las chuletas de cerdo, que él mismo puede preparar. Como afición artística le gusta tocar el piano.

"Aunque George insiste en permanecer soltero por ahora", dice una conocida luminaria de la pantalla, "está mejor capacitado para ser un buen marido que muchos de los hombres casados de Hollywood."

EL CORREO GALLEGO

Homenaje (1756-1956) a Mozart

Por J. E. E.

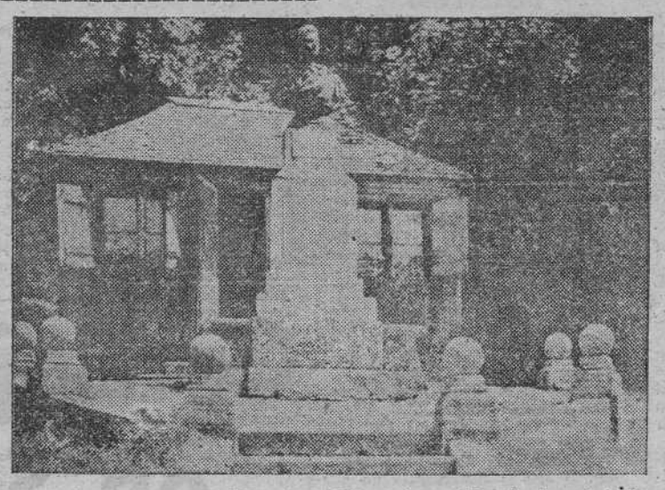

En esta casa compuso Mozart su última ópera "La flauta mágica" Nueve semanas después del estreno se extinguiría una de las vidas más creadoras de la historia de la música

No sé hablar de genios.

Mi joven pero profundo afecto a W. Mozart pretende simplemente traducirse en homenaje emocionado de gratitud al insigne músico austríaco.

He dicho "mi joven afecto". Es que hasta hace poco Mozart sólo era para mí un "clásico" influyente..., el más logrado. No le había comprendido. No había descubierto el "quit" de su música: esa "brisa divina" —inconfundible por su ingenuidad— que sin rozar el suelo pasa refrescando levemente toda su arquitectura armónica, haciéndole sugerir más verdad y más belleza.

Yo diría: si Beethoven es "un hombre en música", Mozart es "un angel en música".

Dentro de un par de meses Dios mediante, tendre el gusto de visitar Salzburgo (Austria). A esta ciudad trajeron los Reyes Magos un enero de 1756, un juguete que cantaba para que se divirtiera aquel mundo "setencentista" de terciopelos y sedas, empolvadas en pelucas y encajes Iré a su casa, me sentaré en su silla y escribiré unos pentagramas con la pluma que la musa mortaziana divinizó.

Al contemplar el cuadro de sus padres Leopoldo y Constanza y de su hermana Ana vendrá a mi mente aquella canción que compuso Wolfgang a los cinco años y que la familia canturreó mucho tiempo; y aquel "minuetto" armónicamente perfecto que lo declaraba "niño prodigio" a los seis años. —(Yo me sonreí hace poco al leer que no sé quién dió el primer concierto de piano a los tres años—. Mozart a los tres años, buscaba con sus minúsculas manos las "terceras" en su clavecín y a los seis acompañaba melodías sencillas. Esto no sólo es posible, sino histórico).

En Viena recordaré sus últimos días amargos —¡a los 35 años...!— En septiembre —1791— había concluído "La Flauta mágica"; luego compuso la cantata "Nuestra alegría cantada", para ser ejecutada el 18 de noviembre; y por fin reemprendió su trabajo del "Requiem", después de la visita del misterioso enlutado que consideró un presagio de su muerte. Se trataba de un emisario disfrazado del Conde Walsegg que le encargaba el "Requiem" para hacerse pasar por su autor.

Después de 14 días de trabajo excesivo —dice su médico Klosset— tuvo que dejar su "Requiem" incompleto y su vida... incompleta. El "Requiem" —su canto de cisne— lo acabó su discípulo Süsmayer. Su cuerpo fué a la fosa común de Viena.

Mozart es un auténtico prodigio. Casi 800 obras —en 35 años— de técnica e inspiración extraordinarias. Su técnica es siempre perfecta: ahí está su orquestación exacta; ahí está, por citar un ejemplo "Un tesoro de quíntuple contrapunto invertible".

Pero sobre todo, está su belleza perenne, fruto del impulso interior irresistible, único acicate de su alma de artista Porque Mozart amaba la musica por su valor absoluto La Opera era para él un pretexto para componer música pura que volara mas alto qué los problemas y pasiones humanas; para crear belleza

La belleza —ha dicho D'Ors— es entre las estéticas categorías la única que no cansa. Aún la sublimidad hastía por implicar un desequilibrio o exceso. Llega a cansar el atormentado Becquer Goya en su último periodo, el tempestuoso Wagner; pero, jamás hastiaría un Gabriel y Galán, un Velázquez o Teniers un Bach, un Schuman —"el músico poeta"—.. un Mozart.

La música de Mozart diríase compuesta para animar los cuentos de Hoffman. Así de juguetona y fantástica, poéticamente serena en los momentos de dolor.

Creo que equivocadamente se ha visto en su "Flauta Mágica" un diseño trágico o en el "Don Juan" —de melodías tan divinas— un conato de filosofía, sátira o comicidad. Mozart se abstuvo de las intrigas del 700. Se puede observar esta postura de ánimo en algunas expresiones de sus Sinfonías.

No participó en las preocupaciones de Gluk o Beethoven, ni le interesó el problema moral o social de los personajes de su época. Aun la música de Iglesia, a pesar de su belleza, aún su "Requiem" no puede llamarse música religiosa ya que sólo ha obedecido a un impulso interior que necesitaba sencillamente lanzar al viento un mensaje sonoro de belleza. —Mensaje abstracto muy típico tanmbién en las sinfonías de Beethoven y Brahms—.

La crítica ha gastado demasiado seso en torno al "Don Juan". Se ha dicho que es drama, farsa, sátira... La clave está en ver qué quiere Mozart. Mozart copió el libreto de Da Ponte y escribió las "arias" como expresión únicamente del estado de ánimo de los autores, sin influencias subjetivas Tanto es así que las piezas musicales más características son las cantadas por algún personaje secundario, como Zarlina. Lo mismo ocurre con Pamino y Papageno en "Flauta Mágica", Susana y Querubín en las "Bodas de Fígaro" y la terminación de la ópera "Así hacen todos". Mozart —dice el P. Sopeña— construye sus óperas desde una insobornable primacía de la música.

Mozart, con su capacidad asombrosa de asimilar estilos —alguien ha dicho que su música es medio siglo de música europea— se expresa infantilmente en cien maneras distintas de amor. Vence la picardía en "Así hacen todos", el amor casi romántico en "Flauta Mágica", el despertar amoroso en "las Bodas de Figaro"— triunfo total de la sonrisa—. Pero cuidado, ahí está la escena final del "Don Juan", donde Mozart da sin preocupación una fuerte visión del infierno. Todo se hace moldeable a su paso casi inofensivo. La trama del destino y sonrisa es el último secreto de la obra mozartiana.

Sólo he hecho mención de su teatro Pero la transparencia cristalina de la música mozartiana se ve también, y quizás mejor, en sus sinfonías, música de cuerda sonetos y conciertos para piano etc, pues todos estos temas ha tocado Mozart con feliz fecundidad

De Mozart se han dado los más variados juicios; se le ha tachado de superficial; se ha visto en sus minuetos el "melindroso" espíritu del setecientos; se le ha reconocido una misteriosa profundidad de alma; se ha visto en sus épocas el eco de un mensaje sublime y esotérico; se le ha confesado como el músico más grande que ha existido.

Yo creo que al enjuiciarle hay que evitar de dar necesariamente un significado a su música, vicio de muchos críticos. Es tarea difícil, pues aún el que quiera guiar se sólo por su vida breve y mísera, —como ha hecho Farinelli, diciendo que "su musa es el dolor"— verá que en el peor momento ha escrito obras alegres y encantadoras, como el "Divertimento K 563", para trío de arco y el "Quinteto en Si bemol K, 614".

En Mozart luz y sombra, alegría y dolor son simultáneos. Todo lo unifica "sobrehumanizándolo" el bálsamo del amor puro a lo bello. Las almas equilibradas y finas pueden comprenderlo.

Mozart canta porque le place cantar y hacer oir su canto.

Este es el juicio de su maestro Haydn en una carta a Leopoldo Mozart: "Delante de Dios debo de decir que su hijo es el más grande compositor que yo jamas he conocido".

Mosaico

SI SEGUIMOS MULTIPLICANDONOS

NUEVA YORK — Si la población de la Tierra continúa desarrollándose al ritmo actual, dentro de 1.100 años cada ser humano sólo dispondrá de un metro cuadrado de espacio vital; dentro de cinco mil años el peso de la humanidad superará al de nuestro planeta, y dentro de once mil años, la masa total de la humanidad será superior a la de todo el Universo visible con el gran telescopio de Monte Palomar, según han calculado los investigadores del Instituto de Tecnología de California.

GOLETA

El nombre de goleta, que se da a cierto tipo de embarcación, significa gaviota, pues tal voz española corresponde a la "goelette" francesa, derivada de otra bretona que designa una especie de gaviota.

Se le llamó así porque semejan el vuelo de una gaviota cuando navegan.

IMPREVISTO

En Marsella cuatro bandidos enmascarados y armados con ametralladoras y revólveres se han apoderado de una gran parte de la paga de los obreros de la fábrica Pennaroya. Los malhechores estaban en un automóvil de matrícula 26-EK-75, robado al señor Luis Magnier de París, y consiguieron hacer parar el coche de la fábrica, en el cual tres empleados llevaban cuatro millones de francos. Amenazados con las armas no pudieron impedir que los "gangsters" se llevaran un saco de lona que contenía parte de la paga total: 2.300.000 francos.

Mientras los atracadores saqueaban el coche de la fábrica, llegó un autocar con turistas americanos. Para no tener dificultades en la fuga, uno de los "gangsters" amenazó al conductor del autocar con su revólver, y éste tuvo que parar. Los turistas, encantados pensaron que se rodaba una película de gangsters, y algunos filmaron y sacaron fotos del atraco, como recuerdo de su llegada a Marsella.

C. BRIONES
CIRUGIA GENERAL
RAYOS X.
Correo, 7-1º Tel. 2222
Domicilio: Tel. 1266 - SANTIAGO.

JOSEFINA CARABIAS, EN AMERICA

La leyenda dorada

WASHINGTON. (Crónica de nuestra redactora - corresponsal Josefina CARABIAS). Con frecuencia he elogiado el talento y habilidad que los comerciantes e industriales americanos derrochan para sacarle al público todo lo que gana.

Pero a medida que pasa el tiempo, me voy dando cuenta de que esas inteligentes astucias que yo tanto admiro no son virtudes, sino necesidad.

Del mismo modo que muchas personas son honradas porque no pueden ser otra cosa, los comerciantes e industriales americanos son listos porque, si no lo fueran se quedarían "a pedir limosna".

El pueblo americano es el más rico del mundo. Las gentes cobran aquí más dinero que en ningún otro sitio. Pero ¡sólo Dios y los comerciantes saben el trabajo que cuesta conseguir que se lo gasten!

Yo admiraba también, como si fuera una virtud, eso de que aquí los hijos de los millonarios se pongan a despachar cafés o a vender periódicos para no ser gravosos a sus padres. E igualmente la experiencia me ha demostrado que son los millonarios los que negándose terminantemente a que sus hijos se gasten el dinero que ellos han amasado les ponen en el dilema de trabajar en lo que salga o vivir sin un céntimo.

El mundo cree que los americanos son gente espléndida, que tira el dinero de una manera caprichosa. Pero no es así.

Cuando salí de España, circulaban por Madrid historias fantásticas acerca de los americanos que comenzaban a llegar en calidad de turistas o de funcionarios "Los americanos —se aseguraba— pagaban a las criadas dos mil pesetas al mes, dándoles tres días libres a la semana"... "Los americanos encontraban que los pisos de cuatro mil pesetas eran baratísimos"... "Los americanos daban propinas de veinte duros al golfo que les buscaba un taxi"...

Supongo que a estas horas la gente habrá dejado de propalar tales especies y se habrá dado cuenta de que los americanos no hacen nunca ninguna de esas tonterías y de que para que cualquiera de ellos suelte un dólar es menester convencerle de que no le queda otro remedio o de que el dólar gastado le va a producir otros cinco.

* * *

Al llegar a América me encontré con que aquí por buena posición que tengan las personas todo el mundo se friega sus platos, todo el mundo carga con su maleta cuando va de viaje y casi todo el mundo se lava su ropa y se limpia los zapatos.

Al principio pensé lo mismo que piensan los españoles, a saber: que si los ricos realizan aquí todas esas cosas es porque no encuentran quién se las haga. Pero ¡no es por eso! En Wáshington hay montones de sirvientes esperando emplearse. Si los americanos no utilizan sus servicios es porque no les gusta pagar por algo que pueden hacerse ellos mismos.

Siempre que hablo de España con un americano que conozca nuestro país me suele decir lo mismo:

—La vida es allí muy agradable, pero hay cosas que a nosotros no nos gustan. Los ricos son demasiado ricos y los pobres son demasiado pobres. No existe esa igualdad que distrutamos en América.

Yo trato de explicarles entonces que no veo que exista la menor igualdad entre la familia Ford, por ejemplo, y la del negrito que me trae el periódico a casa; pero a ellos les han enseñado en la escuela que todos los americanos son iguales y, naturalmente, no me van a dar a mí más crédito que a la Constitución.

Tampoco suelo convencerles cuando les digo que sí, ciertamente y por desgracia, hay en España pobres que son demasiado pobres, los ricos no son tan ricos como los americanos se figuran cuando ven la alegría con que la gente se gasta en España el dinero. El fenómeno madrileño de los restaurantes y de los cafés abarrotados, las salas de fiestas donde se baila los días de trabajo hasta las dos de la mañana los señoritos que se hacen limpiar los zapatos en la terraza del café, las señoras con tres criadas y los jinetes que pasean sobre jacas propias en la feria de Sevilla no significa ni mucho menos que los que llevan esa vida sean demasiado ricos. Pero tampoco me creen. Aquí no les cabe en la cabeza que se pueda vivir como viven muchos en España y pueda tirarse el dinero si no se tiene detrás una fortuna muy sólida, libre de hipotecas.

En América, para que un particular se gaste todo lo que gana y contraiga deudas es menester convencerle antes de que todo lo que compra lo necesita. Ahí está el talento de los comerciantes. Si los americanos compran todos los años ocho millones de automóviles es porque los vendedores les dicen que se trata de un artículo de primera necesidad. Si constituyera solamente un lujo, como en España, no lo compraría nadie. Del mismo modo es una necesidad la nevera y la televisión y el gramófono. Y si las criadas se fabricaran y vendieran, todos las tendrían, porque los fabricantes y vendedores les hubieran convencido igualmente de que no podían pasarse sin ellas.

Si los americanos no son ahorrativos no es por falta de vocación, sino porque ni sus comerciantes ni su Gobierno les permiten que ahorren. Tan pronto como tienen cinco dólares juntos viene un fabricante y se los saca quieras que no. Luego el Gobierno se encarga de sacarle al fabricante de una vez todo lo que él ha ido sacando poco a poco.

Si aquí se le dejara al individuo la libertad de guardar lo que gana, el famoso "standard of living" daría un bajón espantoso.

Suscríbase a
CORREO GALLEGO

Rincón Ameno

Noticias con estrambote

VIVIR

De un artículo, nos sorprende su título: "Lo que será la Humanidad futura". — "Mil, diez mil, un millón de años después".

No queremos leer el contenido. Nos abruman los excesivos conocimientos de esta índole. Pero...

* * *

Si el que lo escribe lo fía,
fíe, también, un contrato,
que vivir tan largo rato
contarlo será en su día.
Ciencia y libre fantasía
circulen sin que haya bache
y que el humor se remache
de cálculo tan remoto...
Mientras no haya un terremoto
que al mundo la faz le tache.

No difícil, si no hay coto
a ese experimento en H.

DON RIPIO

CRUCIGRAMA

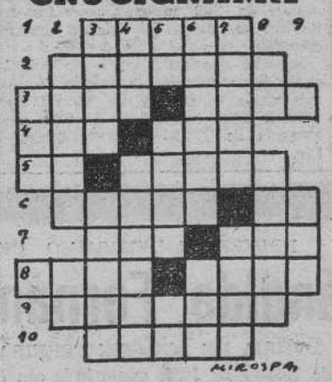

HORIZONTALES: 1— Estar echado. 2— Especie de flauta antigua (pl). 3— Gitano. Río de Zamora. 4. Organización política internacional. Junté. 5— Símbolo químico. Renta anual de un beneficio o empleo. 6— Pulir. Deidad egipcia del sol. 7— (al revés) Río de la Galitzia. Dios del trueno en la mitología escandinava 8— Hijo de Afrodita. Número. 9— Recurrís al juez. 10— Diminuto.

VERTICALES: 1— Preposición. 2— Alveo o cauce artificial. Deidad egipcia. 3— Río entre Manchuria y Corea. Indigente. 4— Cerveza inglesa. Trabajan la pasta. 5— Negación Algunas. Nota musical. 6— Proceder. Apócope. 7— al revés) La mayor de las islas menores de la Sonda. Tercero. 8— Preposición. (al revés) Síncopa de Señora. 9— Pueblo de la provincia de Lérida.

SOLUCION AL ANTERIOR

HOPIZONTALES: 1— Canon. 2 Catalán. 3— Sena. itaN. 4 - Ela. Ova. 5— Lo Avala. 6— Sitar. SA 7— Mil. Lis. 8— Orán. Sera. 9— ónalimA. 10— Arena.

VERTICALES: 1— Sel. 2— Celos Ro. 3— Imana. 4— Ata. Atinar. 5— Na. Oval. Le. 6— Olivar. Sin. 7— Natal. Lema. 8— Na. Asirá. 9— Asa.

PENSAMIENTOS
(Por ARDANUY)

El amigo es el respiradero del hombre sensato.

—"Los niños y los locos dicen las verdades"

Los borrachos, también; pero más claro.

—Con cajas de puros se erigen brillantes fortunas y oscuros féretros

—Es tan caro morirse que resulta un negocio seguir viviendo.

—Las guerras tienen la desventaja que producen más viudas que viudos.

DUDA

En un homenaje que dedicaron unos intelectuales a Jesús Tordesillas, uno de ellos dijo:

—Les voy a leer a ustedes una poesía épica.

—Los corceles relinchan, — las crines al viento, — los cascos brillantes...

—Un momento —intervino Tordesillas—; ¿ha dicho usted épica o hípica?

PARECIDO

El señor va paseando con su nena. Un conocido le aborda:

—¿Es esta tu pequeña?

—Sí.

—Chico; es como una fotografía animada tuya.

—Es posible; pero la banda sonora es igual que la de mi mujer.

NIÑO PREVISOR

Un niño entró en una farmacia y pidió un calmante para los dolores.

—¿Es para tí? —preguntó el farmacéutico.

—Sí señor.

—¿Qué te duele?

—Pues todavía no lo sé, porque mi papá no ha visto aún las notas del colegio