EL CORREO GALLEGO

SANTIAGO DE COMPOSTELA
Preguntoiro, 29

Diario de la mañana.-Decano de La Coruña

EL FERROL DEL CAUDILLO
General Franco, 152.—Telf. 1388

Teléfs. Redac., 1227; Adm., 1427
Dirección, 1827 = Núm 25.777 = VIERNES, 24 DE AGOSTO DE 1956 = Fundado en el año 1.878 1 Peseta

El fallecimiento de Doña Isabel García Blanco, viuda de Sáenz - Díez

Profundo sentimiento en su ciudad natal

Esta fotografía de nuestro archivo recoge el momento en que después de recibir el homenaje de Santiago, su ciudad natal, el año 1952, doña Isabel García Blanco daba lectura a unas cuartillas que entrañaban todo su agradecimiento y cariño hacia la ciudad que hoy siente tan profundamente su fallecimiento.

Profundamente impresionados por la dolorosa noticia de la muerte de la venerable dama doña Isabel García Blanco, viuda de Sáenz-Díez, que nos fué comunicada en la madrugada de ayer, cuando ya casi dábamos término a las tareas de confección del periódico, apenas si por el dolor que nos embargaba y la premura del tiempo pudimos trazar unas líneas que alcanzaran a comunicar a nuestros lectores tan irreparable pérdida, que ha conmovido profundamente a toda la ciudad, a la que la bondadosa dama dedicaba su más cordial amor, traducido en las múltiples atenciones que desbordaban de su corazón caritativo. Benefactora ilustre de Compostela, en toda la extensión de la palabra, su ciudad hoy la llora, pesando los quilates de virtud que atesoraba y que por todos eran conocidos.

En las ocasiones que, con motivo de la imposición de la Medalla de Plata de la Ciudad, de los homenajes que le fueron dedicados por todas las casas de España de la entidad Simeón García, y por los Hermanos de las Escuelas Cristianas, en la fecha de su ochenta aniversario, toda la ciudad, también, se sumó a aquellos actos, en emotivo sentimiento de cariño, admiración, respeto y gratitud a quien representaba una vida de relevante ejemplaridad. Y todos los veranos, a su llegada a su finca de Vista Alegre, donde el Señor dispuso que cerrara sus ojos para siempre, rodeada del amor de los suyos, las expresiones de afecto y respeto se sucedían, en demostración del agrado con que era reconocida su permanencia en la ciudad que tanto sabe del profundo cariño que siempre le profesó doña Isabel.

Excede al espacio de unas notas una detenida enumeración de la constante y generosa actuación que llenó la vida de doña Isabel. A sus múltiples caridades particulares se suma su continua ayuda a fundaciones, vocaciones, sin regatear nunca su siempre solicitada colaboración en toda obra de actividad social y de caridad. Esto lo sabe y lo ha elogiado siempre la ciudad, en cuanto tenía ocasión de reiterarle su gratitud. Por eso, sabe lo mucho que supone su pérdida. La expresión de su dolor quedó puesto bien de relieve en el continuo desfile por la casa mortuoria, de autoridades y entidades todas de Compostela, así como de particulares de todas las clases sociales. Tributo que es un enaltecimiento, a sus obras, de las que Compostela está rodeada; sentido homenaje póstumo a quien pasó por esta vida dejando una estela imborrable que iluminaba su ejemplar catolicidad.

Pero esto que se refiere, aquí, escuetamente a Santiago, tiene una extensión que abarca a otros puntos no sólo de Galicia sino del resto de España, ya que su acción benéfica no tenía límites, presta siempre a las atenciones que requerían un caudal de piedad y generosidad como el que doña Isabel prodigaba. Y realizadas con la sencillez y escrúpulo ajeno a la divulgación, que más embellecen las obras guiadas por un espíritu cristiano.

Doña Isabel García Blanco nació en Santiago, donde transcurrió la mayor parte de su vida, y esto fué el principal vínculo de cariño que sentía por su ciudad, a la que dedicó generosidades que se hallan patentes en estimables obras de fomento, caridad y cultura. Era hija de don Simeón García Olalla, fundador de una de las más prestigiosas ramas comerciales de España y que también tiene profundas raíces en Compostela.

Del tesón, inteligencia y capacidad de su progenitor heredó mucho doña Isabel, para mejor formar, con sus altísimas cualidades morales, un carácter que halló su cauce en el amor de la vida familiar y en la gozosa satisfacción de las actividades de piedad y amplia obra social.

Aunque gran parte de su vida la pasó residiendo en Santiago, al trasladarse a Barcelona con sus hijos, doña Isabel no olvidó jamás a los santiagueses y ha tenido siempre para su ciudad natal los mejores recuerdos y atenciones. Para ella siguieron siendo constante motivo de preocupación la educación de los niños que asistían a las clases en las Escuelas de la Inmaculada y los problemas de muchas familias necesitadas.

El año 1950 recibía doña Isabel una de las más preciadas recompensas a su caritativa labor, ya que el Santo Padre otorgaba a la ilustre benefactora compostelana la Cruz "Pro Ecclesia et Pontifice". Las insignias las trajo en aquella ocasión personalmente de Roma Su Eminencia Reverendísima el Cardenal (entonces ya Arzobispo de la Silla Metropolitana de Compostela), doctor don Fernando Quiroga Palacios.

Igualmente, como decimos, estaba en posesión de la Medalla de Plata de la ciudad, acuerdo adoptado por la Corporación Municipal en 1952, y en el que la moción aprobada para tan merecida distinción enumeraba "los méritos que concurrían en la Excma. señora doña Isabel García Blanco, ilustre dama compostelana y benefactora de la ciudad".

Cuantos trabajamos en esta Casa elevamos nuestras oraciones al Altísimo por el descanso eterno del alma de la bondadosa dama, madre de un hogar tan católicamente moldeado, al par que a sus atribulados hijos, Rosario (Madre Isabel de Jesús, religiosa de la Sagrada Familia), Isabel, religiosa del Sagrado Corazón; don Pedro, Carmen y don Juan Sáenz Díez, consejeros de "Editorial Compostela, S. A.", así como a toda la demás apenada familia, reiteramos nuestro pésame con la expresión más cordial.

Ha terminado la Conferencia de Londres

El primer ministro australiano presidirá el Comité que presentará a Nasser las resoluciones sobre el Canal de Suez

LONDRES, 23. (Urgente). — La Conferencia sobre Suez ha terminado oficialmente a las cinco y cinco de la tarde.

La decisión de la mayoría ha sido la de enviar a Egipto una delegación que trate de negociar el conseguir la dirección internacional del Canal de Suez. Presidirá la delegación el jefe del Gobierno australiano, Menzies, y con él la integrarán representantes de Estados Unidos, Suecia, Persia y Etiopía. Efe.

SERA ENVIADA A NASSER UNA TRANSCRIPCION DE TODA LA ACTUACION DE LA CONFERENCIA DE LONDRES

LONDRES, 25. — Las veintidós naciones de la Conferencia de Londres han acordado el envío al Presidente de Egipto de la transcripción de toda la actuación de la Conferencia, ello sin recomendación alguna.

Ese ha sido el único acuerdo unánime de los reunidos en la capital británica para tratar de solventar la crisis provocada por la nacionalización del Canal de Suez. — Efe.

EL PRIMER MINISTRO AUSTRALIANO, MENZIES, PRESIDIRA EL COMITE QUE HABRA DE PRESENTAR A NASSER LAS RESOLUCIONES DE LA CONFERENCIA DE LONDRES

LONDRES, 23. — Fuentes informadas de la capital británica han manifestado que se sabe ya casi con certeza que el Comité que se encargará de presentar a Nasser las resoluciones de la Conferencia de Londres estará presidido por el primer ministro australiano, Robert G. Menzies.

Ha continuado durante la mañana la actividad diplomática al margen de la Conferencia. El secretario del Foreing Ofice británico, Selwyn Lloyd, celebró una entrevista con los jefes de Delegación de los países escandinavos, a las 10,15 de la mañana.

Después de la reunión de los tres ministros de Asuntos Exteriores occidentales, el secretario norteamericano, Dulles, recibió en la sede de la Embajada de los Estados Unidos al ministro de Asuntos Exteriores de Indonesia, Ruslan Abdulgani.

Lloyd almorzará hoy con el ministro de Asuntos Exteriores soviético, Chepilof, con el embajador ruso, Malik, y con otros miembros de la Delegación soviética.

Mientras, el representante hindú, Menon, ha conferenciado separadamente con el comandante Alí Sabry y con el ministro de Asuntos Exteriores indonesio, Abdulgani. Más tarde, celebró una entrevista con los jefes de Delegación de varias naciones afroasiáticas.

Fuentes informadas dicen que Menon recibió instrucciones durante la pasada noche, del primer ministro Nehru, para que no participe en ninguna votación. Los informantes dicen que en opinión del "premier" hindú, la Conferencia es solamente un "cuerpo de negociación" y no tiene competencia para adoptar decisiones. También afirmaron las fuentes que el delegado indio recibió un cable procedente de El Cairo en el que se desmienten las noticias de que Egipto fuera a hacer discriminaciones en la navegación por el Canal.—Efe.

DULLES NO FORMARA PARTE DE LA COMISION PENTAPARTITA

LONDRES, 23.— Un portavoz norteamericano ha manifestado que Dulles no formará parte de la comisión de representantes de cinco naciones que someterá al presidente Nasser el plan occidental. El citado portavoz añadió que Dulles regresará mañana a los Estados Unidos, por vía aérea. — Efe.

HOY SE REUNIRA LA COMISION QUE LLEVARA A EGIPTO EL PLAN "DULLES"

LONDRES, 23. — Se anuncia que la comisión pentapartita que irá al Cairo a someter el plan occidental de Dulles, se reunirá en la mañana del viernes. — Efe.

EN LA SESION FINAL SE TRATO DE HALLAR LA FORMA DE RELACIONARSE CON EGIPTO PARA TRATAR DEL CONTROL DEL CANAL

LONDRES, 23.— La sesión final de la Conferencia sobre Suez comenzó a las 14'50. El objetivo era resolver la discutida cuestión de cómo había de establecerse la relación con Egipto para tratar del control del Canal.

El primer orador fué el delegado de Nueva Zelanda, Thomas Mac Donald, que propuso el nombramiento de una comisión integrada por cinco naciones, para presentar al Gobierno de El Cairo los puntos de vista de la mayoría, sugirió que compusieran la comisión, representantes de Estados Unidos, Australia, Persia, Suecia y Etiopía y que la presidiera el jefe del Gobierno australiano, Robert Menzies.

En un discurso que duró casi una hora el ministro de Asuntos Exteriores soviético, Chepilof, sugirió que la Conferencia debía publicar un comunicado expresivo de los criterios de la mayoría de los delegados. Una vez más se opuso a que se formara una comisión que sólo trasladase a Egipto el punto de vista de la mayoría. A continuación habló, en nombre de la India, Krishna Menon.

Durante un descanso, a la hora del té, se vislumbró la solución en cuanto a la forma de poner en conocimiento de Egipto el criterio de la Conferencia. El ministro francés, Christian Pineau, propuso que lo único que de la Conferencia se comunicase oficialmente al Gobierno de El Cairo, fueran las actas de la misma, que incluyen las propuestas de internacionalización del Canal, aprobadas por la mayoría, y el plan minoritario de asociación internacional con Egipto.

Parece que Menon dió su conformidad con la propuesta; consideró que si las naciones que apoyan la internacionalización del Canal desean enviar al presidente Nasser una comisión para presentarle su plan, podían hacerlo, siempre que estuviera claro que la comisión no ostentaba la representación de toda la Conferencia. Se agrega que no se acordó nada en cuanto a la forma de trasladar la minoría de sus puntos de vista al Gobierno del Cairo.

De fuente australiana se dice que Menzie reunirá consigo a los representantes de Norteamérica, Suecia, Etiopía y Persia —las cinco naciones que se presume han de integrar la comisión que vaya a El Cairo— para discutir la forma concreta de presentación a Egipto de las propuestas y también la composición exacta de la comisión. — Efe.

Los restos del conquistador de La Florida

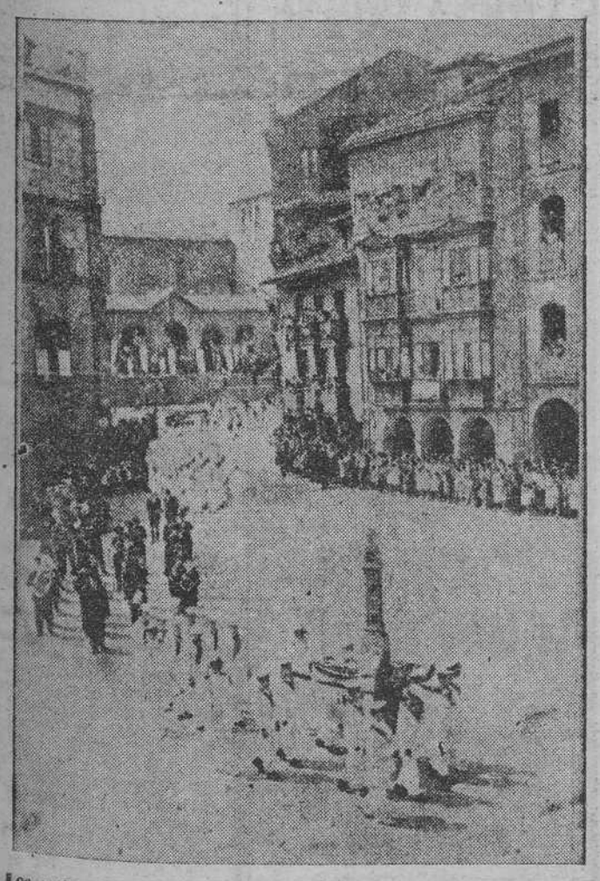

Los restos del Primer Adelantado y Conquistador de La Florida, don Pedro Menéndez de Avilés, son trasladados a un templo de su ciudad natal. Los escoltan marinos norteamericanos y españoles. (Foto Cifra).

En el Palacio de Ayete

EL CAUDILLO Y SU ESPOSA

ofrecieron un almuerzo a las autoridades de Guipúzcoa

SAN SEBASTIAN, 23.—A mediodía de hoy y en el palacio de Ayete, Sus Excelencias el Jefe del Estado y señora ofrecieron un almuerzo a las autoridades de Guipúzcua.

Con Sus Excelencias tomaron asiento el Ministro de Jornada y señora de Carrero Blanco; Capitán General accidental de la VI Región Militar y señora; general jefe de la Región Aérea Pirenaica y señora; Gobernador Civil de Guipúzcoa y señora; Alcalde de San Sebastián y señora; presidente de la Diputación Provincial y señora; general Gobernador Militar y señora; general jefe de Estado Mayor de la VI Región Militar; comandante de Marina; teniente general jefe de la Casa Militar; jefe de la Casa Civil; vicealmirante segundo jefe de la Casa Militar; segundo jefe e intendente de la Casa Civil y ayudante de campo de Su Excelencia.—Cifra.

El Conde de Vallellano inauguró el ramal que enlaza a Bilbao con la carretera Madrid - Irún, y el tendido eléctrico del ferrocarril

entre Orduña y la capital de Vizcaya

BILBAO, 23. — El ministro de Obras Públicas, Conde de Vallellano, inauguró el nuevo ramal de enlace con la carretera general Irún-Madrid, en la pequeña localidad de Urbi, a tres kilómetros de Bilbao, y el nuevo tendido eléctrico del ferrocarril Miranda de Ebro-Bilbao, en su trayecto desde Orduña a esta capital, obras que fueron bendecidas por el prelado de la diócesis, monseñor Gúrpide.

El conde de Vallellano cortó la cinta simbólica del nuevo ramal de enlace de la carretera, que quedó abierta al tránsito. Asistieron también al acto los directores generales de Ferrocarriles y de Caminos; el director de la Renfe, así como las autoridades provinciales y locales, altas personalidades y jerarquías, alcaldes y juntas administrativas de los pueblos por donde pasa la nueva carretera.

Seguidamente el ministro y autoridades se trasladaron por carretera hasta la ciudad vecina de Orduña, para inaugurar la nueva línea electrificada, a cuyo efecto subieron en aquella villa a un tren, que se detuvo en Arrigorriaga, primera estación vizcaína del trayecto, ya que este ferrocarril circula en en su mayor parte por la provincia de Alava. En este lugar, el obispo bendijo también la subestación transformadora de energía eléctrica de dicho ferrocarril. El convoy, engalanado con banderas nacionales y del Movimiento y profusión de guirnaldas, continuó su marcha y llegó a Bilbao a las 2,30 de la tarde, donde fué recibido por gran cantidad de público.

Seguidamente, el ministro y autoridades se reunieron a almorzar en la Sociedad la Bilbaína.—Cifra.

* * *

BILBAO, 23.—En el almuerzo que esta tarde ofrecieron la Diputación y el Ayuntamiento a los Ministros de Obras Públicas y de Industria, y al que asistieron también el presidente de las Cortes, don Esteban Bilbao, Subsecretario de Industria y varios directores generales, pronunció unas palabras el presidente de la Diputación de Vizcaya para expresar el júbilo de la provincia ante las inauguración efectuadas.

Después dirigió la palabra el director general de la Renfe, señor García Loma, que mostró su satisfacción por la entrega que hacía de estas obras a la provincia y reconoció la especial colaboración del Ministro de Industria.

Luego pronunció breves frases el ministro de Industria, señor Planell, que señaló la importancia de las electrificaciones de los ferrocarriles, ya que ellas van ligadas al progreso industrial y a la economía de la nación.

También dirigió unas palabras don Esteban Bilbao, que señaló como se van uniendo el ferrocarril y el puerto, gracias a la obra del Gobierno, citando las inauguraciones del año anterior en Bermeo, por el Caudillo y éstas de hoy. Terminó brindando por el gran Bilbao a las órdenes del Caudillo de España.

Finalmente el Conde de Vallellano recogió las palabras de los oradores y manifestó que todas las alabanzas eran más bien para el Ministro de Industria y para cuantos han colaborado en estas inauguraciones. Agregó que todas las peticiones que le han sido formuladas llegarán a su realidad.—Cifra.

SAN FERNANDO, 23. — Esta tarde se verificó la botadura de la corbeta "Nautilus", construída en la factoría de la Carraca, de la Empresa Nacional Bazán. Es gemela de la "descubierta" y "Atrevida", que se encuentran ya al servicio de la Armada, y también de las denominadas "Princesa" y "Diana", actualmente en construcción en la factoría de Cartagena, de la misma Empresa. Estas corbetas van provistas de los más modernos aparatos de navegación, dirección de tiro, detección submarina así como de los más recientes adelantos y medios de comunicación. Llevan dos motores de propulsión, con una potencia total de tres mil caballos. Su dotación está constituida por 113 hombres. Actuó de madrina en el acto de la botadura, doña Margarita Abarzuza. Bendijo el navío el capellán del arsenal de la Carraca. Asistieron al acto, el Capitán General del Departamento, director general de Obras Hidráulicas, comandante general del arsenal y otras autoridades de Marina.—Cifra.

Un avión norteamericano de reconocimiento fué derribado por dos aparatos no identificados, al Norte de Formosa

Aviones y buques de la VII Flota, a la búsqueda de los posibles supervivientes

WASHINGTON, 23.—Un avión de la Marina norteamericana ha desaparecido, poco después de haber sido atacado a 51 kilómetros de la costa de China, al Norte de Formosa, ha anunciado un portavoz de la Marina.

La identidad de los aparatos atacantes no ha podido ser establecida aún, añadió el portavoz.

Aviones de la VII Flota de los Estados Unidos han iniciado intensas operaciones de búsqueda.

Se supone que el avión en cuestión, un "Martin Mercator", de patrulla, ha sido derribado.—Efe.

* * * *

WASHINGTON, 23.— En relación con el avión norteamericano de patrulla, que ha sido derribado por el ataque de otros dos aviones no identificados aun, el jefe de la VII Flota de los Estados Unidos, vicealmirante Estuard M. Ingersoll, ha ordenado dar búsqueda por aire y mar de los posibles supervivientes. Los aviones y barcos que realizan la búsqueda han sido provistos de las correspondientes escoltas.

En el momento de ser atacado el avión, los tripulantes, cuyo número se cree que eran nueve, informaron que la posición en que se hallaban era aproximadamente a 51 kilómetros de la costa china, fuera de las aguas jurisdiccionales.

El avión es un turborreactor P-4-M-1 "Martín Mercator" y se halla equipado para grandes reconocimientos fotográficos.—Efe.

SIN COMUNICACION RADIOTELEGRAFICA CON EL AVION NORTEAMERICANO DERRIBADO EN CHINA

YOKOSUKA, 23. — El Cuartel General norteamericano de las Fuerzas Navales en el Extremo Oriente, informa que el avión turborreactor de patrulla que ha sido derribado cerca de la costa de la China comunista llevaba a bordo 16 miembros de la tripulación y el ataque fué iniciado a las 12,25 (hora local). Inmediatamente cesó la comunicación radiotelegráfica con el aparato.—Efe.

SE ABRE UNA INVESTIGACION

TAIPEH, 23. — El almirante Stuar Ingeesoll, jefe de la VII Flota, se ha reunido con los altos mandos de su Estado Mayor para iniciar una investigación sobre el avión de la Armada que ha desaparecido en la China comunista.

Según fuentes informativas, varios aviones han salido en una operación de reconocimiento e investigación con la orden de presentar batalla si eran atacados.—Efe.

RESULTAN ESTERILES LOS ESFUERZOS REALIZADOS PARA HALLAR EL AVION DESAPARECIDO EN EL MAR DE LA CHINA

WASHINGTON, 23. — Un portavoz de la Marina de los Estados Unidos manifiesta que, después de 24 horas desde que se conoció la desaparición del avión turborreactor con 16 tripulantes, los esfuerzos por encontrarlo siguen sin dar resultados positivos.

Unidades de las Fuerzas Aéreas y Navales continúan las operaciones de búsqueda por el Mar de China.—Efe.

FUE ATACADO UN AVION DE CHIANG KAI CHEK

LONDRES, 23. (Urgente). — La Radio comunista de Pekín ha dicho que aviones de las Fuerzas Aéreas chinas han "averiado" a un avión de Chiang Kai Chek, poco antes del mediodía de hoy, al Sureste de Shanghai. El breve despacho de la emisora comunista no dió información sobre la identidad del aparato.

Un avión "Martin Mercator", de la Marina, emitió un radiomensaje a las 12,55, en el que decía que estaba siendo atacado frente a las costas chinas. Efe.

Presentación de credenciales del Embajador español en Damasco

DAMASCO, 23.—En el día de hoy y con el ceremonial acostumbrado, se ha verificado la ceremonia de la presentación de cartas credenciales del embajador de España en Damasco, D. Juan José Pradera, al presidente de la República de Siria, Su Excelencia Sayed Chukri. En los discursos pronunciados con este motivo, el embajador español recordó los numerosos rasgos comunes y hechos históricos que unen a ambos pueblos.

El Presidente sirio, en su discurso de contestación, expresó la profunda simpatía del pueblo sirio por España y al Generalísimo Franco, haciendo votos por su prosperidad Efe.

Cupón de Ciegos

En el sorteo celebrado ayer, resultó premiado el número 211.

FERROL AL DIA

Las fiestas ferrolanas

Ayer, a las cinco de la tarde, tuvo lugar en el Parque Municipal Eduardo Ballester el festival infantil de Marionetas del doctor Maese Villarejo a que acudieron muchos niños que pasaron horas muy gratas.

Hoy, a las seis de la tarde, volverá a repetirse este festival.

También ayer se celebró la verbena en el Campo de las Viviendas Protegidas, que estuvo concurridísima, viéndose gran animación por las calles ferrolanas y cuyo festival terminó a avanzada hora de la madrugada.

PARA HOY

En el programa de hoy, figuran como números la segunda prueba de las regatas y, por la noche, verbena popular en el barrio de Canido.

Puerto

LAS MAREAS

Día 24. — Pleamares: 5,16 de la mañana y 5,38 de la tarde.

Bajamares: 11,27 de la mañana y 11,49 de la noche.

CARTELERA DE Espectáculos

CAPITOL

HOY

Un film tierno, emotivo, cautivador desarrollado en una institución para huérfanos de guerra

El refugio de los Angeles

MONUMENTAL ESTRENO

por

MARY HINTON

y

JOHN JUSTIN

... los horrores de la guerra son terribles, pero más, cuando se ciernen sobre un refugio infantil

A las 6, 8 y 11

(Tolerada menores)

PRECIOS DE VERANO

Cinema

HOY

A las 4, 6, 8 y 11

¡Una riada de emoción!

WILLIAM BOYD

RUSSELL HAYDEN

El vengador solitario

EL LOBO atlético

y FLOR SILVESTRE

"EL LOBO SOLITARIO"

¡Exito cumbre!

(Menores)

REINA TEL. 1964 - 2167

HOY

A las 5-30, 8 y 11

La Túnica Sagrada

(En CinemaScope y Tecnicolor)

con

RICHARD BURTON

JEAN SIMMONS

y

VICTOR MATURE

(Apta para todos los públicos)

Complemento: NO-DO

NOTA—Dado el largo metraje del programa las funciones comenzarán a la hora en punto.

Madrid-París TEL. 2242

HOY

VIERNES FEMINA

BUTACA, 175

A las 4, 6, 8 y 11

Catalina de Inglaterra

Excepcional interpretación de

MARUCHI FRESNO

Complemento: NO-DO

Mañana:

"GENENOVE"

Reflejos

Tarde de toros

Inexplicablemente, contra todos los auspicios, la tarde de anteayer se quedó quieta y limpia, casi con sol. Los espectadores que llenaban en sus dos tercios el coso improvisado que la Comisión de Fiestas levantó a espaldas de la Pysbe, no creían en la seguridad del tiempo. Si la lluvia que no cayó, comenzara, como el domingo, a derramarse sobre el público, se hubieran abierto dos mil paraguas. Con lo que los toros del miércoles, tuvieron el sabor "enxebre" del paraguas previsor y la gabardina como prenda al brazo, cuando no enfundando a más de un entusiasta de la fiesta nacional.

El rejoneador y los dos espadas venían con ganas de trabajar. El estreno de la plaza ferrolana —en corrida grande se entiende— no pudo tener tres actores que pusieran en él mayor empeño. Empeño que, casi en su totalidad, estuvo de acuerdo con los resultados y que, en parte, se malogró por esos imponderables que ocurren en la lidia. Lástima, por ejemplo, que Dámaso Gómez no tuviera acierto a la hora de rematar a su segundo enemigo. Lástima, también, que Antonio Vázquez no encontrara enemigo en el que le salió en último lugar. Pero ambos cortaron orejas y hasta un rabo; apéndices que atestiguan sin mayores explicaciones del cronista el resultado de la fiesta. El éxito, pues, sonrió a los organizadores. El dinero, en cambio, no presentó tan buena cara. Si el gentío inmenso que ocupaba el palco de las ánimas —también de estreno— pagara un par de duritos por cabeza, no cabe duda que otro sería el balance económico de anteayer. El domingo —una novillada de estupendo cartel, con Mahillo, que triunfó hace cinco días en Valladolid, y dos matadores de Sudamérica— tal vez compense en las carcas de la Comisión el déficit del miércoles.

El miércoles —no así dentro de un par de días, porque de sabios es corregir errores— tenía el ruedo demasiada arena. Y por ella, por la blandura del escenario donde debían correr caballos, toreros y toros, no pudo don Antonio Peralta lucir todo el preciosísimo de su arte. Al primer quite, la jaca enterró las manos, se vino al suelo, y con ella el jinete. Después, ni éste, ni el noble bruto, las tenían todas consigo para intentar suertes de gran riesgo. Se perdió, tal vez, un par de orejas de sus contrincantes, el rejoneador, y el público mayor motivo para el entusiasmo. Fué, no obstante, lo suficiente como para que entre los objetos —puros y botas de vino— que se lanzaban en los momentos de apoteosis al redondel, cayera un paraguas. Aunque uno cree que más que testimonio de emoción, era de desafío al tiempo que amenazó con lluvia la mañana y trajo una tarde pálida y hasta con luz, cuando la corrida inició sus primeros pasos.

LORA

Primeras Comuniones

En la capilla de Santa Cecilia de Trasancos (El Ferrol del Caudillo) se celebró el pasado día 18 la ceremonia de la primera Comunión de las encantadoras niñas Sarita y Elena Bruquetas Galán y María de la Fuensanta Salas Bruquetas.

Con las comulgantes se acercaron a la Sagrada Mesa, sus padres, el delegado provincial de Sindicatos, don Carlos Bruquetas y su esposa, doña María Dolores Galán, y don Diego Salas Pombo, vicesecretario general del Movimiento y su esposa, doña María de la Fuensanta Bruquetas.

El religioso acto se celebró en la intimidad familiar y resultó muy emotivo.

Coches y sillas

de los principales fabricantes de España, en

Casa SIGMA, Sagasta, 14 y 16

FERROL

Reparadores, Blanqueadores, Cremas, Tintes, Renovadores para el ante. En las mejores marcas le ofrece el Almacén de Curtidos de

CANDIDO RICO

La mejor cera para los suelos, Gamuzas, Bayetas, Bolsas para el mercado, Limpiametales, Carteras para el colegio, etcétera, etcétera.

Concepción Arenal, núm. 21. El Ferrol del Caudillo.

Presentaciones

Los reservistas que a continuación se mencionan, deberán presentarse en el Negociado del Excmo. Ayuntamiento, con la mayor urgencia posible, a fin de recoger sus respectivas licencias absolutas, previa presentación de los pases de revistas reglamentarias, advirtiéndoseles que de no comparecer en un plazo prudencial, serán devueltos dichos documentos a la Zona de Reclutamiento y Movilización de La Coruña de donde aquéllos proceden.

REEMPLAZO DE 1937

Enrique Garrote Piñón, Jesús Cabarcos López, Ramón Regueira Costas, Angel Barciala Martínez y Andrés Robles Fernández.

REEMPLAZO DE 1938

Luis Vega Galleso, Antonio Castelo Vázquez y José María Rivas Campos.

REEMPLAZO DE 1939

Victoriano Vales Rodríguez, Francisco Vázquez López, Francisco Vázquez Romero, Santos Beceiro Sedes, José Vigo Lafuente, Pedro Chas Porto, Jesús García Vilariño, José García Vázquez, Nicolás García Blanco, Manuel García Fuentes, Aurelio Golpe Vidal, Juan Antonio Iglesias Couto, Antonio J. Lage López, Jenaro Paz Ansede, José María Pena Arnoso, Juan Pena Freire, Alvaro Pérez Rodríguez, Manuel del Río Pazos, Jesús Sánchez Bello, Sergio Pita y Nicolás Torrente García.

SU HIJO

debe llevarlo en un coche o silla pero perfectos.

Casa SIGMA, Sagasta, 14 y 16

FERROL

ACCION TREPIDANTE Y CONMOVEDORA TERNURA, EN LA ESPECTACULAR PRODUCCION

MAR ETERNO

que tiene como principales intérpretes a

ALEXIS SMITH

STERLIN HAYDEN

Y

DEAN JAGGER

Basada en la heroica carrera del almirante HOSKINS, agrupa nueve famosos almirantes de la Arma de los Estados Unidos

Las escenas más impresionantes DE "MAR ETERNO", fueron tomadas a bordo del portaviones "KEARSAGE"

Fuerte acción dramática, incertidumbre, humor y una deliciosa trama de amor

Mañana - ESTRENO

en el

AVENIDA

(Tolerada menores)

TEATRO AL AIRE LIBRE

Compañía Lope de Vega

Dirigida por José Tamayo

Parque Municipal — A las 11 de la noche

Día 27 Los Intereses Creados

Día 28 Cyrano de Bergerac

Día 29 El Gran Teatro del Mundo

Día 30 PROCESO DE JESUS

A la venta las localidades desde hoy en EL CORREO GALLEGO

Horario de 11 a 2 y de 5 y media a 7 y media

Silla numerada, 20 pesetas — General, 10 pesetas

Mañana EN JOFRE

¡ACONTECIMIENTO SENSACIONAL!

PRESENTACION

de

ZORI-SANTOS-CODESO

(Los «inconmensurables» de la hilaridad)

con su

Gran Compañía de Revistas

con la super-vedette

LOLITA RIVERO

y la primera vedette

ELISA WUARDON

Tarde a las 7,45 — Noche a las 1

¡El mayor éxito cómico del año!

ESTRENO

del sainete arrevistado en dos actos de MANUEL BAZ y FERNANDO GARCIA MORCILLO

¡CARAMBOLA!

Supera a todo lo imaginable en materia de comicidad

¡RISA PARA UN LUSTRO! ¡MIL Y PICO DE CARCAJADAS!

DOMINGO

REPOSICION CON CARACTERISTICAS DE ESTRENO

EL VIVO AL BOLLO

LUNES — DESPEDIDA

Metidos en harina

creación de los inventores de la risa continua

ZORI—SANTOS—CODESO

¡Adquiera con tiempo sus localidades!

Se agotarán como en actuaciones anteriores

Excursión del Centro Gallego de Madrid

Llegó al Ferrol una excursión oficial del Centro Gallego de Madrid en la que figuraban también distinguidas personalidades de Sevilla, Valencia y de otras poblaciones españolas que se integraron a la del Centro Gallego para efectuar la jira iniciada por esta Sociedad el pasado día 15 del actual. Figura entre los excursionistas, el gran ferrolano don Luis Feal, alma mater y defensor, como gallego, de las bellezas regionales. Entre otras poblaciones recorrieron Avila, Salamanca, Puebla de Sanabria, y todas las bellezas que encierra la región gallega, en cuyos respectivos Ayuntamientos se les recibió oficialmente, haciéndoles objeto de diversos agasajos. A su llegada al Ferrol se dirigieron al Palacio Municipal en donde fueron recibidos por el que es presidente del Centro Gallego de Madrid y alcalde honorario del Ferrol, señor Lobo Montoro, y el alcalde presidente, don Francisco Dopico González, el cual en honor de los expedicionarios les obsequió con una copa de vino español, cambiándose entre el señor Lobo Montero, el Alcalde y el doctor y locutor de Radio Nacional de España don Ignacio Mateo, frases de gratitud, enalzando también las maravillosas bellezas del paisaje gallego.

Los expedicionarios con el señor Lobo Montero y en representación de la Alcaldía con el teniente de alcalde señor Nores Castro y representantes de la Prensa almorzaron en el Parque Eduardo Ballester, almuerzo que transcurrió entre gran camaradería. A la hora de los postres y en cuyo acto hablaron los señores Lobo Montero, Mateo, Nores Castro y varios expedicionarios, teniendo elocuentes juicios para El Ferrol y frases de gratitud. Terminado el ágape y en un remolcador cedido por la Marina de Guerra dieron un paseo por la bahía ferrolana, quedando gratamente impresionados de las bellezas que muy de cerca pudieron admirar.

Por la noche abandonaron la ciudad departamental con dirección a La Coruña, expresando su gratitud para las autoridades ferrolanas por las atenciones que les fueron dispensadas.

Para su niño

Debe usted elegir lo más nuevo y cómodo en coche o silla. Los tiene en Casa SIGMA, Sagasta, 14 y 16

FERROL

Otras noticias

SAN RAMON

El próximo 31 celebra Silobre su tradicional romería de San Ramón, famosa por la extraordinaria concurrencia de romeros de toda la comarca que la honran.

Es de desear que el sol luzca ese día sus mejores galas para permitir el traslado de los visitantes y su cómoda estancia en el bello escenario donde la romería tiene lugar.—MILO.

Un hijo sano

Para conservarlo, debe usted llevarlo bien acomodado. Un coche o silla de

Casa SIGMA, Sagasta, 14 y 16

FERROL

TOMBOLA DE CARIDAD

Turnos de señoritas para el día 24. De doce a dos: María Emilia Díaz, María Teresa Núñez, Josefina Pedreira y Mercedes Pedreira.

De seis a siete y media: María Luisa Vázquez, Encarna Camiña, Conchita Puentes, María Teresa Núñez, Aurea María Sánchez, Mary Sol Neira, Pili Piñeiro y Pili Cadórniga.

De siete y media a nueve: Chelo Sande, Blanca Novo, María Rosa Pérez, Matilde Rodríguez, Julia Torres, Isolina Iglesias, Marisa Iglesias y Merche González.

De nueve a diez y media: Irene Espinosa, Cerito Espinosa, María Luz Alonso, María Luz Fernández, María del Carmen Garrote, Elvira Garrote, María Rilar Vélez y Gelines Blanco.

EL MANDO DE LA ESCUADRA

Hoy, viernes, a las diez de la mañana, tomará posesión del cargo de Comandante General de la Flota el vicealmirante don Javier de Mendizábal y Cortázar.

Le hará entrega el almirante don Jerónimo Bustamante de la Rocha, que cesa en el mismo por ascenso.

GRAN VERBENA DEL MANTON

1955

Lolita Sevilla

Boby Deglane

Hector Cubaldo

1956

Xan das Bolas

El original actor de cine que hará de Don Hilarión para la elección de Casta y Susana

Ballet de Miguel de los Reyes

Y sus números de bronce con sus cuadros de bailarinas

Carmen de Veracruz

Máxima figura de la canción tropical con sus guitarristas isleños presentada y comentada por el locutor madrileño y artista polifacético CAMPAX

Concursos - elecciones - regalos premios - sorteos - cotillones farolillos - globos - mantones gallardetes y flores

Una noche de verbena que recordará siempre

Día 25 de Agosto, a las once de la noche

Parque Municipal

Venta de invitaciones

Restaurante Fornos

Como un Príncipe

de cómodo y confortable, irá su criatura, en un coche o silla de Casa SIGMA, Sagasta, 14 y 16

FERROL

Sillas y coches niños

Lo que a usted pueda antojársele, están en Casa SIGMA, Sagasta, 14 y 16.—Ferrol.

Facilidades pago.

BUQUES DE GUERRA

Hoy por la mañana saldrá para Castro Urdiales y Santander el crucero "Almirante Cervera", que arbola la insignia del contralmirante jefe de la Primera División de la Flota, don Puro Suances Jáuregui.

CLINICA DE URGENCIA

Recibieron asistencia en este Centro, Antonio Díaz Rodríguez, de 29 años, industrial, natural y vecino de Madrid, de diversas erosiones en diversas partes del cuerpo y cara que se produjo al caer de una motocicleta en la carretera de Circunvalación, y Antonia Orosa Grimalde, de 52, vecina de la calle de Rubalcaba, 13, que al caerse en la vía pública se produjo la fractura del peroné izquierdo por su extremidad inferior. Ambos estados se calificaron de leves, salvo complicaciones.

AVENIDA

HOY

5-15 — 7-45 y 10-45

POR ULTIMA VEZ

la divertidísima producción

El hombre vestido de blanco

(Tolerada menores)

Genial interpretación de

ALEC GUINNESS

PRECIOS REDUCIDOS

5 pesetas butaca, en todas las funciones

Callao

HOY

5-30 (8 numeradas) y 11

DIA FAMILIAR

BUTACA, 2'50

LORNA DOONE

(Apta para todos los públicos)

BARBARA HALE

RICHARD GREENE

Completa el programa:

NO-DO 710-B

Mañana:

"VACACIONES EN ROMA"

JOFRE

HOY

ULTIMO DIA

Una auténtica joya cinematográfica

La torre de los ambiciosos

Extraordinaria película, magistralmente interpretada

WILLIAM HOLDEN

BARBARA STANWYCK

FREDERIC MARCH

WALTER PIDGEON

(Mayores)

NO-DO 710-A

SANTIAGO

A UN VECINO DEL MONTE DE LA DUQUESA LE HAN LLEVADO UNA CARTERA QUE CONTENIA CINCO MIL PESETAS

En una de las viviendas del Monte de la Duquesa, vive el peón José Arca Pérez, de 49 años de edad. En la mañana de ayer, al pretender recoger en el interior de su vivienda una cartera que tenía escondida y que contenía la suma de cinco mil pesetas, observó que se la habían robado. Naturalmente, la persona que llevó a cabo esta fechoría, conoce bien esta vivienda y sabía de la mencionada cantidad.

El perjudicado en esta sustracción compareció en la Comisaría de Policía y puso el hecho en conocimiento del inspector de guardia.

Por la Brigada de lo Criminal se llevan a cabo activas gestiones para localizar al autor de este hecho.

INTERVENCION QUIRURGICA

Por el doctor Briones ha sido sometido con feliz resultado a una delicada intervención quirúrgica, el maestro nacional del término municipal de Enfesta, don José Calvo, al que le deseamos un total y rápido restablecimiento.

DE VIAJE

Después de haber pasado unos días en Cuntis, ha regresado a Santiago, acompañado de su familia, don Angel Dure Raposo.

AUXILIO SOCIAL

Domingo, día 26, segunda Postulación de agosto, con arreglo a la O. M. que regula las Postulaciones.

Emblema: "De Mun".

Los emblemas se despacharán: el sábado, de 11 a 1,30 y de 5 a 7. Y el domingo, de 10,30 en Rúa del Villar, número 58-3.º

UN FOLLETO DE LA COMISION DE FIESTAS DE TEO

Ha sido editado un interesante folleto con motivo de las fiestas de Santa María de Teo, festejos que comenzaron en el mes de Junio y terminarán el 13 de diciembre.

Contiene un interesante trabajo histórico y variedad de fotografías sobre los rincones más hermosos de esta parroquia, y está dedicado a los emigrantes de la parroquia residentes en América.

AYUDAS ECONOMICAS DE LOS CENTROS GALLEGOS PARA EL CERTAMEN LITERARIO DE LA PROTECTORA

La Directiva de la Unión Protectora de Artesanos se va a dirigir a los presidentes de los Centros Gallegos de España y de América invitándoles a contribuir con aportaciones económicas al Certamen Literario que ha convocado para el mes de noviembre. Cada Centro Gallego que lo desee podrá patrocinar con un premio y llevará su nombre un tema del Certamen.

EL PERIODISTA PORTUGUES DON HUGO ROCHA

Acompañado de su señora, estuvo en Compostela, de paso para la capital de la provincia, el notable periodista portugués y miembro de la real Academia Gallega, don Hugo Rocha.

LA SCHOLA CANTORUM DEL CONVENTO DE SAN FRANCISCO

La Comisión organizadora de las Fiestas de la Divina Pastora que se celebrarán en el barrio de Pastoriza, cuenta con la colaboración de la Schola Cantorum del Convento de San Francisco para actuar en la solemne función que habrá el domingo a la recogida de la procesión y en la que predicará el profesor del Seminario don Jesús Precedo.

Tanto la procesión como la función en la iglesia serán presididas por el Obispo Auxiliar de Compostela, doctor Novoa Fuente.

FARMACIAS DE GUARDIA

Durante esta semana estarán abiertas desde las nueve y media hasta las once de la noche las farmacias de doña Sofía Maceira, Barreiras, 34, y Farmacia Requena, Toral, 1.

MUJER DESAPARECIDA

El día 14 del actual desapareció de su domicilio, en Vidán (Santiago), la vecina de aquel lugar, llamada doña Mercedes Murigosa Barreiro, de unos 33 años de edad. Según sus familiares viste de negro, pañuelo a la cabeza también negro, calza zuecos, su talla es mediana, con ojos azules y nariz alargada.

Cualquier persona que tenga referencias de la mencionada señora puede ponerlo en conocimiento de la Policía para su identificación.

FIESTAS EN LA PEREGRINA

Durante los días 2, 3 y 4 de septiembre próximo se celebrarán solemnes festividades en la parroquia de La Peregrina, en honor de su excelsa Patrona. Todos los días habrá misa solemne. El estandarte será portado por nuestro convecino D. Juan Vázquez Vigo, esperándose una nutrida concurrencia a dichas solemnidades.

NOTA DEL CLUB GIMNASTICO DE SAR

Habiéndose extraviado un talonario para el sorteo que este Club hace de una batería de cocina el día 25 del corriente mes, con los números 601 al 700, 3101 al 3.200, 5.601 al 5.700 y 8.101 al 8.200, ambos números inclusive, quedan nulos a efectos del sorteo.

LA DIRECTIVA

¿Quiere V. comer bien?

Cantón, 54 y Canalejas, 42

Teléfono 1213

Visite el Restaurante "FORNOS"

EL FERROL DEL CAUDILLO

En EL CORREO GALLEGO Plumas estilográficas

En EL CORREO GALLEGO Trabajos de imprenta

En EL CORREO GALLEGO Librería y Papelería

En EL CORREO GALLEGO Encontrará siempre lo que necesita

General Franco, 79 Teléfono, 2127

EDICTO

Don Germán Antúnez y Oliver Juez de Primera Instancia accidental de la ciudad y partido de Santiago.

Hace público: Que en autos juicio ejecutivo que se tramitan en este Juzgado promovidos por don Rafael Labordeta Vedruna, contra don Benito Montenegro Vázquez, se embargó como de la propiedad de éste y saco a pública subasta los efectos siguientes:

1.—Un aparato de hierro fundido llamado Integral de 700 x 20, construido en la Fábrica Sanjurjo Vigo, tasado en 3.000 pesetas.

2.—Otro ídem ídem de la medida 34 x 7, con sus instalaciones accesorias al igual que el anterior y ambos utilizados, para el recauchutado integral de ruedas o bandas de automóviles, tasado en 1.500 pesetas.

3.—Un aparato de hierro pintado de minio, para recauchutar denominado tercio, de la medida 8,25 x 20, tasado en 900 pesetas.

4.—Otro ídem de la medida de 32 x 6, tasado en 900 pesetas.

5.—Otro ídem de la medida de 12 x 20, tasado en 1.000 pesetas.

6.—Otro ídem de la medida de 600 x 16, tasado en 500 pesetas.

7.—Otro ídem de la medida de 30 x 5, tasado en 500 pesetas.

8.—Otro ídem de la medida de 900 x 20, tasado en 600 pesetas.

9.—Otro ídem de la medida de 14 x 7, tasado en 750 pesetas.

10.—Otro ídem de la medida de 1 x 25, tasado en 600 pesetas.

11.—Otro ídem de la medida de 32 x 6, tasado en 400 pesetas.

12.—Otro ídem de la medida que no puede apreciarse, tasado en 300 pesetas.

13.—Una mesa con cuatro madriles de una medida de 8 x 25 23 x 6, 32 x 6, 30 x 5 y 600 la mesa de hierro y tiene un torno adosado, tasado en 900 pesetas.

14.—Una presa de vulcanizar con una cámara de vapor, tasada en 500 pesetas.

15.—Otra con dos cámaras, tasada en 500 peseta.

16.—Una cámara extensible con tres tranquetes, tasada en 600 pesetas.

17.—Una plancha eléctrica de vulcanizar con toda su instalación tasada en 600 pesetas.

18.—Un moto de 1/2 HP., flexible, tasado en 500 pesetas.

19.—Cuatro abridoras de cubiertas de diferentes tamaños, tasadas en 600 pesetas.

20.—Una caldera de vapor de 200 libras de presión con su instalación y sin marca, tasada en 5.000 pesetas.

21.—Una pulidora de 3 HP., de fuerza en la que se lee una inscripción que dice San y Massuet, S. A., núm. 9035, tasada en 5.000 pesetas.

Total, 25.530 pesetas.

El remate tendrá lugar simultáneamente en la Sala de Audiencia de este Juzgado y del de Vigo, a las once de la mañana del día ocho de septiembre próximo, y se advierte que para tomar parte en el acto, es necesario depositar previamente en la mesa del Juzgado el diez por ciento, cuando menos de la tasación, que no se admitirán posturas que no cubran las dos terceras partes de ésta, y que no se aprobará el remate, hasta tanto no sea conocido el mejor postor. Los efectos relacionados están depositados en poder de don José Montenegro Vázquez, domiciliado en Vigo, Queipo de Llano, número 11, donde pueden ser examinados.

Santiago, veintidós de Agosto de mil novecientos cincuenta y seis.—El Secretario, Manuel Touriño.

Así murió doña Isabel

Por el P. José Isorna, O. F. M.

EN la limpia madrugada de ayer, bajo el resplandor de las tibias e trellas del cielo de Compostela, doña Isabel García Blanco entregó su alma en manos del Creador.

Ha sido su agonía, la agonía envidiable de un alma justa, la de una persona iluminada de fe y estremecida de esperanza segura de salir al amoroso encuentro con Dios.

¡Qué paz, qué ternura cristiana penetra las últimas palabras que brotaron de los labios orantes de doña Isabel! Son exactamente la fragancia más pura, el perfume más delicado de la rosa de su corazón.

Morir así equivale realmente a cerrar los ojos en la tierra entre los hombres para abrirlos gozosamente en la presencia de Dios en la eternidad.

Doña Isabel supo morir rezando. Es decir, acertó a dar al último momento de su vida la expresión cristiana más bella que sintetiza toda su existencia: la oración, que es el contacto amoroso del alma con Dios.

Morir con la plegaria a flor de labio, morir conversando con Dios, morir diciéndole palabras de amor al Todopoderoso, morir con esta suerte de diálogo florecido en el corazón, morir así en medio de un clima de santidad, no es —amigos— morir; es todo lo contrario, equivale comenzar a vivir la verdadera vida, desprendidos ya de las miserias de este valle de lágrimas, gozosos, en el cielo al lado de Dios.

¡Qué hermoso epílogo, qué bello colofón el que doña Isabel supo poner al final glorioso de sus largos días!

La agonía fué dulce y plácida como el sueño de un lejano lucero, como el morirse de la espuma o de las flores.

Sus últimas palabras —que son un emocionado testamento de fe en Cristo, de esperanza en Cristo y de amor encendido a Cristo— parece que todavía resuenan en los aires compostelanos y lo perfuman de seráfica piedad: "Jesús mío, dadme una santa muerte".

Estas fueron sus últimas palabras. Su última oración. ¡Qué bella es una vida que, como un cirio en el altar se extingue, rezando, consumiéndose de amor a Dios.

Pero, después de estas finales palabras brotadas en los labios de doña Isabel, todavía su corazón, ya casi paralizado, quiso dar el último latido de amor a Jesús, la prueba definitiva de su gratitud al Señor, y, casi moribunda, doña Isabel acercó con sus manos trémulas el santo crucifijo a sus labios agónicos y con toda la piedad de su alma ofreció al Señor la expresión más delicada del amor: un beso.

Yo creo que no existe manera y estilo más bello de morir que ese: morir hablando con Cristo y, como despedida, ofrecerle un beso de amor al Señor, que sea como el pórtico estremecido de nuestra entrada en la eternidad.

Si volvemos los ojos atrás y nos fijamos en la conducta cristiana de doña Isabel no tiene por qué sorprendernos la hermosura divina de ésta su muerte envidiable.

Cabalmente, doña Isabel murió como había vivido: consagrada al amor de Dios y de los prójimos. Es decir, a la vida de caridad.

Yo casi me atrevería a decir que murió inmolada en el altar sagrado del amor. Su vida parece una vice-Providencia de Dios en la tierra. Supo repartir con generosidad y con genial inteligencia sus riquezas, a los pobres, enfermos y desvalidos. Fomentó la enseñanza, cooperó a la construcción de la Casa Diocesana de Ejercicios, a la del Seminario Menor, subvencionó asilos y otros centros benéficos, que sería prolijo enumerar.

La Iglesia al concederle la Cruz "Pro Ecclesia et Pontifice" y la ciudad de Santiago al otorgarle la Medalla de Plata de Compostela, no hacen más que atestiguar su gratitud oficial a la magnanimidad y extraordinaria generosidad de doña Isabel.

Toda la vida de la finada ha sido hermosa en la presencia de Dios y de los hombres.

Vivió trabajando y dándose... Y murió en las horas de su ganado descanso, dándose también... pero a Dios con ese estilo peculiar de las almas bellas y santas: con una oración en su corazón creyente y con un beso en sus labios orantes.

Así acabó sus días rotundos y llenos entre nosotros la querida doña Isabel. El P. Rector de los Padres Franciscanos le administró el sacramento de la Extremaunción. Con la gracia divina de éste, el alma grande de doña Isabel voló ungida de luz al regazo de nuestro Padre que está en los cielos.

Hijos de doña Isabel —madre buena y santa— no lloréis —amigos míos— por ella. Que por las madres que viven y mueren así no se llora.

El Ayuntamiento de Betanzos ofreció una recepción al ingeniero agrónomo don Leopoldo Hernández Robredo

BETANZOS, 23.—(Por teléfono de nuestro corresponsal). La ciudad de Betanzos ha vivido una jornada inolvidable con motivo de la recepción que tuvo lugar a mediodía, en el Ayuntamiento brigantino, por la llegada a la población del ilustre ingeniero agrónomo don Leopoldo Hernández Robredo, introductor del cultivo del lúpulo en España, a través de sus experiencias iniciales en Betanzos.

El señor Hernández Robredo, que es huésped de honor de la Sociedad Anónima Española de Fomento del Lúpulo y de la ciudad, en esta visita, podrá comprobar personalmente la espléndida pujanza de los campos mariñanos, que merced a su personal esfuerzo en pro de la adaptación de este nuevo cultivo, España ha pasado a ocupar un puesto de relevante importancia liberándose en parte de la importación, y colocando a su vez a Betanzos en un primer plano nacional por el número de plantaciones aquí arraigadas.

Ha sido recibido oficialmente en el Ayuntamiento, con asistencia de la Corporación Municipal, Jefatura Comarcal del Movimiento, Cooperativa de Productores del Lúpulo, Liceo Recreativo de Artesanos y otras diversas representaciones de la vida local y comarcal.

Fieles a su propósito de llegar a todos los hogares españoles con MEJOR SERVICIO y MEJORES PRECIOS, incorporan ahora á su gran cadena de sucursales, un nuevo y suntuoso establecimiento capaz de cubrir todas las necesidades de la bella y laboriosa región asturiana.

Desde el Lunes a sus órdenes en

OVIEDO

PRINCIPADO, 3

LA BOLSA

COMENTARIO FINANCIERO

Se extiende la oferta compradora, que al hallare en desequilibrio por falta de oferta suficiente hace reembrincar a los cambios, creadoras ayer en la marcha alcista en los Grupos Bancario, Eléctrico y Químico.. Al cierre se mantuvo la tendencia alcista.

En las alzas destacan el grupo Bancario, con 16 en Banesto, 7 Crédito Local y Rural, 6 Hispano y cinco Crédito Industrial, España y Central. En las eléctricas, destacan con 10 Hidroeléctrica del Cantábrico, y 9 Unión Eléctrica Madrileña, y en el Químico, 11 en Energías e Industrias Aragonesas y Unión Química del Norte y Explosivos y en otros grupos Ponferrada con 8 enteros, 5 Azucarera General, Telefónicas e Ibérica del Nitrógeno.

BANCOS	
Crédito Industrial	225,—
España	870,—
Exterior	605,—
Banesto	998,—
Hipotecario	527,—
Central	718,—
Hispano Americano	788,—
ELECTRICAS	
Leonesas	234,—
Langreo	267,—
Viesgo	280,—
Fenosa	305,—
Cantábrico	268,—
Chorro	175,—
Española	391,—
Iberduero	343,—
Sil	344,—
Sevillana	195,50
Madrileña	261,—
Nansa	180,—
Moncabril	205,—
ALIMENTACION	
Aguila	628,—
Azucarera General	224,—
Ebro	495,—
CONSTRUCCIONES	
Hidrocivil	174,—
Dragados	250,—
Ceisa	114,—
Inm. Metropolitana	219,—
Urbanizadora Metro	650,—
Urbis	335,—
MINERAS	
Rif	650,—
Felguera	486,—
Guindos	390,—
Ponferrada	828,—
MONOPOLIOS	
Campsa	232,50
Tabacalera	185,—
NAVALES	
Ordinarias	273,—
Levante	230,—
Preferentes	276,—
Transmediterránea	240,—
QUIMICAS	
Penicilina	191,—
Resinera	167,—
Energías Aragonesas	328,—
Explosivos	562,—
Petróleos	775,—
Hidronitro	243—
Unión Química	356,—
SIDERO-METAL	
Hornos	399,—
Auxiliar FF. CC.	690,—
Santa Bárbara	280,—
M. y Construcciones	270,—
C. Metálicas	214,—
M. Metálicas	234,—
VARIAS	
General Inversiones	217,—
Insa	157,—
Papeleras Reunidas	260,—
Telefónicas	390,—
Marconi	155,—
Felasa	320,—
Sniace	397,—
Metro	209,—
Aviaco	125,—
Fasa	300,—
Seat	260,—

Anúnciese en LA NOCHE

Aeropuerto Central de Galicia (Labacolla)

Movimento aéreo comercial de carga y pasaje

Servicios de "IBERIA"

HORARIOS DE LA COMPAÑIA "IBERIA"

LLEGADAS DE MADRID

Lunes, miércoles, viernes y domingos, a la 1'45

SALIDAS PARA MADRID

Lunes, miércoles, viernes y domingos, a las 2'30.

Servicios de "AVIACO"

SERVICIOS DE "AVIACION Y COMERCIO" DESDE EL 22 DE ABRIL AL 6 DE OCTUBRE DE 1956

SALIDAS: Martes, Jueves y Sábados.

SANTIAGO - Madrid - Barcelona ... 12'45 horas.
(Servicio de Cuatrimotor)
Diario, excepto domingos.

SANTIAGO - Oviedo - Bilbao - Zaragoza - Barcelona - Palma Mallorca ... 15'15 horas

LLEGADAS: Martes, Jueves y Sábados.

Barcelona - Madrid - SANTIAGO ... 11'30 horas.
(Servicio de Cuatrimotor)
Diario, excepto domingos.

Palma Mallorca - Barcelona - Zaragoza - Bilbao - Oviedo - SANTIAGO ... 14'15 horas.

Noticiario del Aeropuerto

Ayer, a la 1,15 hizo su entrada en nuestro aeropuerto, procedente de Madrid, el cuatrimotor de Aviaco que hace la línea Barcelona-Madrid-Santiago. Traía a bordo 34 pasajeros y despegó a las 2, rumbo al punto de origen, con 32 pasajeros, entre los cuales hizo viaje el presidente I.N.I, don Juan Antonio Suanzes.

A las 2,30 tomó tierra el "Bristol" de la misma Compañía que hace la ruta del Norte de España con Santiago. Venían en él 33 pasajeros, y despegó a las 3,15 hacia Oviedo, Bilbao, Zaragoza y Barcelona, con 24 pasajeros, entre los cuales hizo viaje el coronel Martínez de Pisón, consejero de Aviaco, y señora.

Para Madrid salieron también los consejeros de dicha Compañía, don Gustavo Navarro y señora, don José Inchausti y don Lázaro Ros.

MOSQUERA
PREGUNTOIRO, 21 - TELEFONO 1127
Recuerde este nombre antes de hacer su compra
¡Ahorrará dinero!
Vea su exposición de artículos varios

Mutualidad Laboral Siderometalúrgica de La Coruña

Para general conocimiento se hace saber que el plazo para presentación de instancias para el ingreso en las Universidades laborales, finalizará el día 31 del mes de agosto actual, siendo las plazas convocadas las siguientes:

UNIVERSIDAD LABORAL DE GIJON — 3 para el primer curso Periodo conjunto (Varones de 10 a 12 años)

1 para el primer curso 2º grado de F. P. (Varones de 14 a 16 años) Modalidad Industrial.

UNIVERSIDAD LABORAL DE CORDOBA. — 2 Para el primer curso 2º grado de F. P. (varones de 14 a 16 años) una para modalidad agrícola y otra para modalidad industrial.

1 para el primer curso del bachillerato laboral superior en su modalidad agrícola (varones con título de Bachiller Laboral elemental en la rama correspondiente).

1 para Capacitación Social (Duración dos meses) productores sin distinción de edad.

LOS REQUISITOS PARA INGRESO SON LOS SIGUIENTES

1— Ser huérfano absoluto pensionista de alguna Mutualidad.

2— Ser pensionista de orfandad.

3— Ser hijo de Mutualista Titular de Familia numerosa.

4— Ser hijo de Mutualista activo

Las condiciones anteriores marcan el orden de preferencia

Los examenes se realizarán en el domicilio social de esta Mutualidad durante los días 5 al 15 del próximo mes de septiembre, y la incorporación a la Universidad correspondiente se realizará en los primeros días del mes de octubre.

Para información más detallada y petición de impresos solicitud los interesados deberán dirigirse a la Mutualidad Sidero metalúrgica Menéndez Pelayo 20 2º La Coruña donde será facilitada toda clase de información sobre la convocatoria citada.

La Coruña 20 de agosto de 1956.

Suscríbase a EL CORREO GALLEGO

Opiniones de Oliveira Salazar

Las declaraciones hechas por el doctor Oliveira Salazar a un periodista suizo y publicadas por nuestro diario hace unos días, merecen una atenta meditación por tratarse de una personalidad que al mérito indiscutible de gran estadista, une las condiciones de finísimo intelectual, para el que los problemas políticos ofrecen, al lado de su dimensión práctica, en las diversas formas en que se materializan una proyección dialéctica que los vincula con los principios legales desde los que los problemas ganen su correspondiente posición jerárquica y el nivel axiológico que determina nuestras estimaciones y juicios morales sobre los mismos.

Esta condición espiritual de Salazar explica la siempre sugestiva y original manera de enfocar las cuestiones. Vamos a comprobarlo en relación con algunos problemas candentes.

En primer lugar, surge la pugna indo-portuguesa sobre Goa, en la cual Salazar no ve una solución fácil, por lo que se refiere a la Unión India, debido a que Nehru se ha comprometido tanto en una dirección que le resultará muy difícil dar marcha atrás aun cuando se diera cuenta de su equivocación. El primer ministro indio se limitó a pedir la entrega simple de Goa, a lo cual Portugal responde con una negativa igualmente intransigente: "Nunca la cederemos —declara Salazar—, y los intermediarios nada tienen que hacer". Así, pues, apra Portugal el problema de Goa se reduce ya a encontrar los medios de poder resistir las formas de presión con que la India trata de forzar su entrega y de ahorrar los motivos o los pretextos con los que podría intentar actos de violencia.

Por lo demás, Portugal se encuentra en un momento en que domina por todas partes una ola de aspiraciones ilimitadas con la idea del indefinido enriquecimiento de los pueblos, para conquistar la felicidad. Salazar, en este punto, da consejos de moralista, en el sentido de que la felicidad es, ante todo, de orden moral y depende más de la conformidad del individuo que del acercamiento de necesidades y de los bienes destinados a satisfacerla. Por lo pronto, el Gobierno portugués está seriamente empeñado en resolver los problemas de la vivienda en los medios rurales: de las comunicaciones, de la sanidad, del rendimiento y de la remuneración del trabajo, tanto en la agricultura como en la industria, así como del empleo total de la mano de obra. El Gobierno portugués trata de descargarse la preocupación de estos problemas que ellos sí que son cuestión que le compete y no la de "procurar felicidades ilusorias".

Destacamos de manera singular en las manifestaciones de Salazar en lo que se refieren a la influencia política que para Portugal ha tenido el fervor religioso despertado por la veneración de la Virgen de Fátima. Portugal ha sido visitado por multitudes extranjeras que lo han conocido mejor, al mismo tiempo que al reavivarse la fe religiosa que es el factor más importante de cohesión moral del pueblo portugués, toda la vida social y política encuentra un sostén firme "que sería lamentable dejar perder".

PARA TEMPORADA DE VERANO

LA PILARICA

(LA REINA DEL VESTIR)

Presentará esta temporada, los mayores y más seleccionados surtidos, en trajes de todas clases, Americanas Sport Caballeros, Pantalones, Camisas, Rebecas, Chaquetas, Faldas señora y cuanto esté relacionado en Prendas señoras, caballeros y niños

A precios como nunca tan interesantes.

Canalejas, 54 — FERROL

La Excelentísima señora

DOÑA ISABEL GARCIA BLANCO

Viuda de Sáenz-Díez

Ha fallecido en el día de ayer, a la edad de 83 años, habiendo recibido los Santos Sacramentos y la Bendición de Su Santidad

D. E. P.

Las Entidades: Cámara Oficial de Comercio, Industria y Navegación; Círculo Mercantil e Industrial; Liga de Amigos de Compostela; Real Sociedad Económica de Amigos del País y Real Aero Club de Santiago:

PARTICIPAN a todos sus asociados y pueblo de Santiago tan sensible pérdida, rogándoles encomienden a Dios su alma y asistan a los funerales que se celebrarán hoy, viernes, a las doce de la mañana en la Iglesia conventual de San Francisco, y a las seis de la tarde a la conducción del cadáver al cementerio de Santo Domingo, por lo que anticipan las más expresivas gracias.

Santiago, 24 de Agosto de 1956.

Profundo sentimiento en Santiago por el fallecimiento de doña Isabel García Blanco

La Corporación Municipal expresó a los familiares de la ilustre dama el pésame de la ciudad

Condolencia del Emmo. Sr. Cardenal y de la Archidiócesis

El Alcalde accidental de Santiago señor Ceinos acompañado de varios concejales acudió al domicilio de la extinta doña Isabel García Blanco y en nombre de la Ciudad expresó a sus familiares el pésame. El Alcalde señor Otero Aenlle que se encuentra veraneando con su familia en Ribadeo ha sido informado de este fallecimiento que constituye una irreparable pérdida para Compostela.

OTRAS EXFRESIONES DE PESAME

La muerte de la Excma. Sra. doña Isabel García Blanco causó, como queda reflejado en la nota necrológica, profundo sentimiento en todos los medios sociales de la Ciudad del Apóstol. Las entidades compostelanas [illegible] acudir esta tarde a Vista Alegre para expresar el sentimiento a los deudos de la finada, entre ellas la Cámara de Comercio, Amigos de Compostela, Cámara de Propiedad, etc. En los balcones del Círculo Mercantil Industrial de Santiago, que fué fundado por D. Aquilino Sáenz Díez, finado esposo de la extinta, lucen desde las primeras horas de la mañana colgaduras de luto.

EL OBISPO AUXILIAR DE COMPOSTELA REZO UN RESPONSO ANTE EL CADAVER

El Obispo Auxiliar de Compostela doctor Novoa Fuente al tener noticias del fallecimiento de la ilustre dama, a las diez de la mañana acudió a la finca de Vista Alegre y despues de testimoniar el pésame a los familiares de aquélla, pasó a la habitación mortuoria y ante el cadaver rezó un responso.

El doctor Novoa Fuente celebrará mañana en la capilla de la finca de Vista Alegre una Misa aplicada por el eterno descanso de doña Isabel

EN NOMBRE DEL CARDENAL, EL DOCTOR NOVOA FUENTE ASISTIRA A LOS ACTOS DE LOS FUNERALES Y SEPELIO DEL CADAVER

Nos ha informado el señor Obispo Auxiliar que hoy en nombre del señor Cardenal asistirá a los funerales y conducción del cadáver de la excelentísima señora doña Isabel García Blanco.

MISAS EN LA BASILICA

Desde la seis de la mañana hasta las nueve y media se celebraron ayerr en las diversas capillas de la Basílica, Misas aplicadas por el eterno descanso del alma de la Excma. señora doña Isabel García Blanco.

MISAS EN LA CAPILLA DE VISTA ALEGRE

Por la mañana, en la Capilla de Vista Alegre, finca de la familia de la extinta dama, se han celebrado varias Misas aplicadas por la intención de su alma. Entre los oficiantes, figuraron el capellán del Sanatorio Nuestra Señora de la Esperanza y el párroco de Laracha don Camilo Fontenla. También celebró Misa un Padre Franciscano, asistiendo a ellas los familiares de la finada y perrsonas de su amistad.

PRIMEROS TESTIMONIOS DE PESAME

Entre las primeras personas que esta mañana acudieron a la finca de Vista Alegre para testimoniar el pésame a la familia, figuraron el doctor don Luis Sánchez Harguindey, don Francisco Carballo, don Marcelino Blanco de la Peña, y familiares, el Deán de la Catedral doctor Portela Pazos, que rezó un responso ante el cadáver, don Andrés Díaz de Rábago y familiares.

A la entrada de la finca de Vista Alegre ha sido colocada la mesa de firmas, cuyos pliegos son llenados rápidamente por los vecinos de Compostela, que acuden a Vista Alegre para de esta forma expresar su sentimiento por la muerte de la que fué ilustre benefectora de Compostela.

LA HORA DEL SEPELIO

Los funerales por el eterno descanso del alma de doña Isabel García Blanco, se celebrarán en la iglesia conventual de San Francisco, hoy, viernes, las doce del día. La conducción del cadaver al cementerio de Santo Domingo, se verificará a las seis de la tarde del mismo día.

SENTIMIENTO EN TODOS LOS MEDIOS SOCIALES

La noticia del fallecimiento de la ilustre dama y benefactora de Compostela, Excma. Sra. D.ª Isabel García Blanco, fué acogida en todos los medios sociales de la ciudad con profundo sentimiento, comenzando a personarse en la finca de Vista Alegre, numerosas personas para testimoniar a sus deudos la expresión de condolencia.

Las primeras personas que lo hicieron fueron el doctor don Luis Sánchez Harguindey, don Manuel Iglesias Curty, don Francisco Carballo Valcarcel, el sobrino de la finada, don Juan Sáenz Díez, gerentes de las Casas de Hijos de Simeón García de Santiago; don Julián Pérez Esteso, los gerentes de las Casas de La Coruña, don Roberto Torres Carranque y don Julio Vázquez; don Marcelino Blanco de la Peña y familiares; don Andrés Díaz de Rábago y familiares y el dean de la Catedral, don Sebastiano Portela Pazos, quien rezó un responso ante el cadáver.

PESAME DEL AYUNTAMIENTO

El alcalde accidental de Compostela, señor Guillán, con los miembros de la Corporación señores Ceinos y López de Rego y el secretario señor San Luis se personaron en la finca de Vista Alegre por la mañana y testimoniaron la condolencia en nombre de la Corporación a los deudos de la extinta. Por la tarde volvieron de nuevo a la casa mortuoria, participando a los familiares de D.ª Isabel que a los actos necrológicos que tendrán lugar hoy por la mañana y por la tarde, asistirá el Ayuntamiento en Corporación.

EN SEÑAL DE DUELO FUE SUSPENDIDO EL CONCIERTO DE LA BANDA MUICIPAL EN LA ALAMEDA

En señal de condolencia santiaguesa y por orden del Alcalde fué suspendido el concierto que ayer tarde había de ejecutar en la Alameda la Banda Municipal de Música.

TELEGRAMA DE CONDOLENCIA DEL CARDENAL ARZOBISPO DE COMPOSTELA

El Cardenal Arzobisop de Compostela doctor Quiroga Palacios que se encuentra en Vitoria y que en la mañana de ayer fué informado telefónicamente del fallecimiento de doña Isabel García Blanco, noticia que recibió con profundo sentimiento, encargó al doctor Nóvoa Fuente que en su nombre testimoniase el pésame a los familiares de la extinta, encargo que cumplimentó el Obispo Auxiliar, como ya hemos dejado consignado.

Por la tarde, el doctor Nóvoa Fuente volvió al domicilio mortuorio acompañado de los canónigos señores Espiño Arceo y Troiteiño y el beneficiado señor Troiteiño (don Edelmiro), rezando un responso ante el cadáver.

El Obispo Auxiliar entregó a los hijos de la extinta el telegrama que había recibido en las primeras horas de la tarde desde Vitoria, cuyo texto es como sigue. "Ruégole que personalmente exprese condolencia a familia de doña Isabel representándome en funerales.—Quiroga Palacios"

LAS ENTIDADES DE LA CIUDAD TESTIMONIARON EL PESAME A LOS FAMILIARES DE LA ILUSTRE FINADA

El desfile de personas por la finca de Vista Alegre a partir de las tres de la tarde en el día de ayer fué interminable, para testimoniar el pésame a los hijos y familiares de la ilustre extinta. No faltaron las autoridades y representaciones locales así como centenares de personas de todas las clases sociales, que cubrieron con sus firmas las hojas de pésame colocadas a la entrada de la finca.

Este constante fluir de gente, indica el profundo y unánime sentimiento que causó la muerte de doña Isabel.

Los hijos de la extinta don Pedro, don Juan y señorita Carmen Sáez Díez, que ayer se encontraban en Compostela, agradecieron emocionados estas pruebas de afecto compostelano.

Ante el cadáver fueron rezados numerosos responsos.

Una representación del personal de Redacción, Administración y Talleres de la Editorial Compostela propietaria de los periódicos EL CORREO GALLEGO y LA NOCHE, con el Padre Isorna, del Convento de San Francisco de esta ciudad, también hizo presente el pésame a los deudos de la difunta dama, rezando el Padre Isorna ante el cadáver un responso.

LOS ANTIGUOS ALUMNOS DE LAS ESCUELAS DE LA INMACULADA

Un grupo de antiguos alumnos de las Escuelas de la Inmaculada con la directiva que preside don Benito López Pose y el Hermano Director y el Hermano Consiliario, se personaron ayer tarde en la finca de Vista Alegre, para expresar la condolencia a los familiares de la Excelentísima señora doña Isabel García Blanco, fundadora y protectora de estas Escuelas, asistiendo a un responso que ante el cadáver entonó el Hermano Consiliario.

NOTA DE LA SOCIEDAD DE ANTIGUOS ALUMNOS DE LAS ESCUELAS DE LA INMACULADA

La Junta Directiva de esta Asociación participa a sus asociados que el funeral por el alma de la Excma. Sra. Dña. Isabel García Blanco, tendrá lugar en la iglesia Conventual de San Francisco, a las doce del día hoy, y la conducción del cadáver al Cementerio de Santo Domingo, a las seis de la tarde de este día.

Se ruega la asistencia a dichos actos.

TELEGRAMAS DE PESAME DEL OBISPO DE MADRID-ALCALA Y DEL ALCALDE DE SANTIAGO

Desde su residencia veraniega de Vigo y tan pronto conoció la noticia del fallecimiento de doña Isabel García Blanco, cursó ayer un sentido telegrama de pésame a los hijos y demás deudos de la finada, el Obispo de Madrid Alcalá y Patriarca de las Indias, doctor Eijo Garay.

También se recibió en la casa mortuoria un telegrama del alcalde de Santiago, don Enrique Otero Aenlle, que actualmente veranea en su casa de Ribadeo, expresando su sentida condolencia por el fallecimiento de la ilustre dama santiaguesa.

EL CORREO GALLEGO

se vende en ORENSE, en el puesto de venta de Lamas Carvajal, 46.

En BANDEIRA, en el comercio de D. Gumersindo Otero Soto.

En LALIN, en el comercio de D. Manuel Facal Varela.

En ARZUA, en el estanco de don José Cascón Tato.

En MELLID, en el comercio de D. Higinio Parrado Abeijón, calle de la Moa, 1 y 3.

GUIA MORAL

SANTIAGO

PRINCIPAL: "Amor sobre ruedas".—2. Jóvenes.

YAGO: "El pistolero".—3. Mayores.

CAPITOL: "Línea secreta". 2. Jóvenes.

METROPOL: "Rebelión en el fuerte". — Carecemos de censura.

AVENIDA: "El rey de la carretera".—2. Jóvenes.

FERROL

AVENIDA: "El hombre vestido de blanco. — Carecemos de censura.

CALLAO: "Loma Doone".—2. Jóvenes.

JOFRE: "La torre de los ambiciosos".—3 Mayores.

CAPITOL: "El refugio de los ángeles".—2. Jóvenes.

CINEMA: "El vengador solitario".—2. Jóvenes.

RENA: "La túnica sagrada". 2. Jóvenes.

MADRID-PARIS: "Catalina de Inglaterra".—3. Mayores.

EN VARIEDADES Y REVISTAS

la calificación es la del día de estreno en Madrid. Dada la variabilidad del género, la Oficina Nacional no responde de la que puedan merecer en sucesivas representaciones.

Nota de la Cámara Oficial de Comercio, Industria y Navegación de Santiago de Compostela

El Pleno de esta Cámara de Comercio ruega a todo el comercio compostelano que, para asistir a las seis de la tarde del día de hoy a la conducción de los restos mortales de la Excelentísima señora doña Isabel García Blanco, ilustre benefactora de la ciudad, cierren sus puertas con la debida antelación, como póstumo y sincero homenaje a quien contaba con la veneración y afecto de toda la ciudad.

Siete pilotos franceses muertos, al chocar en pleno vuelo dos aviones militares

ARGEL, 23. — Dos aviones militares franceses han chocado en pleno vuelo sobre el Oeste de Argelia, muriendo siete pilotos, entre ellos el capitán general Fernando Besancon.—Efe.

SE DECLARA OTRO INCENDIO EN UNA MINA BELGA PERMANECEN SEPULTADOS 20 MINEROS

MONTIGNIES SUR SAMBRE, 23. (Urgente). — Un violento incendio se ha declarado en la mina de carbón de San Carlos, de esta localidad, a primera hora de la madrugada de hoy, cuando 48 mineros estaban trabajando en sus galerías.

Veintiocho de los mineros fueron izados rápidamente a la superficie, pero no se sabe nada de los 20 restantes.

Los equipos de salvamento que todavía estaban trabajando en la mina de Marcinelle, tratando de recuperar los cadáveres de los mineros sepultados por otro accidente semejante, hace dos semanas, fueron enviados inmediatamente a Montignies sur Sambre para proceder al salvamento de los nuevos trabajadores incomunicados.

Las primeras noticias indican que el fuego comenzó a las cuatro de la madrugada, en una galería situada al nivel de los 900 metros. Informes no confirmados indican que el siniestro fué causado por una chispa que saltó del motor de un transporte eléctrico de carbón. Los equipos de rescate, provistos de máscaras antigás y extintores de incendios, entraron rápidamente en acción.

Este nuevo siniestro ocurre precisamente al mismo tiempo que el ministro de Trabajo belga, Leone Troclet, anuncia que se han perdido todas las esperanzas de encontrar los cadáveres desaparecidos en Marcinelle. Esta mañana los equipos de salvamento, que trabajaban en Marcinelle, salieron a la superficie después de haber penetrado en la última galería y dijeron que no habían percibido signos de vida.—Efe

APARATOSO CHOQUE DE AUTOMOVILES, EN TETUAN

TETUAN, 23.— Un aparatoso choque de automóviles se ha producido en la curva que existe ante la delegación de cultura.

Uno de los vehículos, ocupado por mujeres y niños, dió tres vueltas de campana, siendo lanzado fuertemente a una de las aceras; mientras el otro también volcaba en la otra. A pesar de que los dos coches quedaron destrozados, los ocupantes, que tuvieron que salir por las ventanillas, sólo han sufrido leves rasguños.

Los coches iban conducidos respectivamente por don Felipe Martín Gallego y don Juan Ferrero Alonso. Efe.

LOS MINEROS MUERTOS EN MARCINELLE NO PERECIERON INSTANTANEAMENTE

MARCINELLE, 23. — El rescate de los cadáveres que aún quedan sepultados en la mina del bosque de Cazier, costará largas horas y quizás algunos días de denodados trabajos. Los equipos de rescate que finalmente consiguieron penetrar en la última galería que quedaba por explorar lo hicieron excavando un pasadizo por debajo de la galería.

Los miembros de los equipos de salvamento tuvieron que introducirse en la galería a través de un pasadizo de 28 centímetros de diámetro.

Se sabe ahora que los mineros sepultados no murieron instantáneamente como consecuencia directa del accidente. Los miembros de los equipos de salvamento han declarado que encontraron un mensaje precipitadamente escrito en una puerta. Dicho mensaje dice: "Unos cincuenta de nosotros estamos huyendo del humo, encaminándonos hacia la cuarta chimenea. Agosto, 8, 13,30 horas". El mensaje fué escrito, pues, cinco horas y cuarto después de que el fuego comenzase, y no tiene firma. Estos cincuenta hombres murieron pocas horas después a consecuencia del gas venenoso.

El ministro belga de Trabajo ha declarado que ninguno de los mineros murió ahogado, a pesar de que sus cuerpos fueron hallados bajo un metro de agua. "Debieron morir, según se ha comprobado, antes de que el agua les cubriese", ha declarado el ministro.—Efe.

Dejaron olvidado a su hijo en el cine

BARCELONA, 23. — Cuando se encontraba descansando en su domicilio el conserje de la Sociedad "La Principal", fué requerido a avanzada hora de la madrugada, por un joven matrimonio que le rogó les facilitara la entrada en el local del cinematógrafo, pues habían dejado olvidado algo en el mismo.

El conserje les acompañó al local indicado y una vez franqueada la entrada y encendidas las luces del cine, pudieron comprobar que lo olvidado era un niño de corta edad, hijo de dicho matrimonio, el cual se encontraba dormido en una de las butacas del solitario cine.

El joven matrimonio no explicó cómo no se dió cuenta de que dejaban en el cine a su hijo.—Cifra.

Audiencia general en Castelgandolfo

CIUDAD DEL VATICANO, 23.— Su Santidad recibió en audiencia general en Castelgandolfo a un gran número de fieles de todas las partes del mundo, entre los que figuraban numerosos grupos de varios países.

Así, de España, se hallaban miembros de la sociedad católica "Centro Moral y de Iniciativas", de Barcelona, alumnos del colegio de San José, de Valladolid, y ferroviarios de Valladolid; de francia, grupos folklóricos, alumnos de un colegio de Angulema; fieles de la iglesia de San Cristóbal, de Burdeos, y de otros lugares; de Bélgica, alumnos del colegio de San Pedro Nicolás, miembros de una asociación de alumnos de la Universidad de Lieja; de la Argentina, oficiales y marineros del buque-escuela de la Marina de Guerra "Bahía Thetis"; de Colombia, una peregrinación nacional; y del Brasil y Gran Bretaña, grupos de estudiantes.

Además de los grupos anteriormente citados cabe destacar la presencia de numerosos grupos de peregrinos, procedentes de todas partes de Italia, entre ellos un grupo de sacerdotes que han participado en el curso "Por un mundo mejor", para convertirse en promotores permanentes de dicho movimiento. También figuraban peregrinos de Austria, Méjico, Canadá y Panamá.—Efe.

Suscríbase a EL CORREO GALLEGO

ANUARIO GENERAL DE ESPAÑA

(Bailly-Baillière—Riera)

Se publica anualmente desde 1879

Es el único completo y exclusivo de España

Por su copiosa y detallada información constituye el más poderoso auxiliar del hombre de negocios

Consta de 4 voluminosos tomos con más de 9.000 páginas; un detalladísimo mapa de cada provincia y más de

3.500.000 datos

Ptas. 650 - Franco de portes

ANUNCIE EN ESTE ANUARIO

PUBLICIDAD ECONÓMICA Y EFICAZ

Anuarios Bailly-Baillière y Riera Reunidos, S. A.

Enrique Granados, 86 y 88—BARCELONA

La Señora

Doña ISABEL GARCIA BLANCO

Viuda de Sáenz-Díez

HA FALLECIDO EN EL DIA DE AYER, A LA EDAD DE 83 AÑOS, HABIENDO RECIBIDO LOS SANTOS SACRAMENTOS Y LA BENDICION DE S. S.

D. E. P.

Sus apenados hijos, Rosario (en religión M. Isabel de Jesús) religiosa de la Sagrada Familia, Isabel, religiosa del Sagrado Corazón, Pedro, Carmen y Juan; hijas políticas, María Isabel Trías y María Mercedes de la Gándara; nietos, nieto político Roberto Barreiro Meiro, bisnietos, hermanas políticas doña María Iglesias Curty, viuda de García Blanco y doña Ramona Pérez Esteso, viuda de Sáenz-Díez; sobrinos, primos y demás familia; y las Casas Hijos de Simeón García y Cía. de Santiago, Villagarcía, Orense, Coruña, Vigo, Oviedo, Santander, El Ferrol, Pontevedra, Gijón, Lugo, Madrid, Bilbao, León y Burgos; y Riva y García de Barcelona,

PARTICIPAN a sus amistades tan sensible pérdida y les agradecerán una oración por su alma y la asistencia al funeral corpore insepulto, hoy, viernes, 24, a las doce de la mañana, en la Iglesia Conventual de San Francisco, y a la conducción del cadáver al Cementerio de Santo Domingo, que se efectuará el mismo día a las seis de la tarde.

Santiago, 24 de Agosto de 1.956

El Emmo. Sr. Cardenal-Arzobispo de Santiago y otros señores Prelados han concedido indulgencias en la forma acostumbrada.

LA EXCELENTISIMA SEÑORA

Doña ISABEL GARCIA BLANCO

VIUDA DE SAENZ-DIEZ

AFILIADA AL INSTITUTO LASALIANO

Falleció en la madrugada de ayer, asistida con los Auxilios Espirituales y la Bendición de Su Santidad.

R. I. P.

LA SOCIEDAD DE ANTIGUOS ALUMNOS Y LAS COMUNIDADES DE LOS COLEGIOS INMACULADA Y LA SALLE, DE SANTIAGO DE COMPOSTELA.

PARTICIPAN tan sensible pérdida a todos sus asociados y familiares, rogándoles una oración por el eterno descanso de su alma y la asistencia al funeral que se celebrará a las doce del día de hoy, en la iglesia conventual de San Francisco y a la conducción del cadáver al cementerio de Santo Domingo, a las seis de la tarde este día.

Santiago, 24 de Agosto de 1.956

Doña Aurora Roca Vázquez

MAESTRA NACIONAL

Falleció el día 22 del corriente, confortada con los Auxilios espirituales

D. E. P.

Sus hermanos, Maruja, Amparo y José; hermano político, Alfonso Alvarez Veloso; tíos, primos y demás parientes

SUPLICAN a sus amistades y personas piadosas, la asistencia al funeral que por el eterno descanso de su alma, se verificará hoy, a las once horas, en la iglesia parroquial de San Miguel dos Agros y seguidamente a la conducción del cadáver al cementerio de Santo Domingo por cuyos favores les anticipan las más rendidas gracias.

Casa mortuoria: Plazuela de San Miguel, 8-2.º

Santiago, 24 de Agosto de 1956

(LA FAMILIA NO RECIBE)

LA REVERENDA MADRE

María Gonzaga Serrano López

SUPERIORA DEL COLEGIO DE LA SAGRADA FAMILIA DE VILLAGARCIA DE AROSA

Falleció santamente el 23 de agosto de 1.956, confortada con todos los Sacramentos y la Bendición de S. S.

D. E. P.

La Comunidad de Religiosas Filipenses de Villagarcía; su padre, D. José Serrano López, hermanos, Madres María y Pilar, religiosas Esclavas; Padres, José María, Víctor y Santiago, religiosos de la Compañía de Jesús; doña María, viuda del comandante Bravo; Concepción, Luis, médico; Juan Bautista, abogado y Delegado de Información y Turismo de León; hermanas políticas, doña María Vázquez y doña María del Pilar Barba Parra; tíos, sobrinos y demás familia, suplican una oración por su alma y la asistencia a la conducción del cadáver hoy, día 24, por la tarde y al funeral el 25, ambos actos en Villagarcía de Arosa.

Villagarcía de Arosa, 24 de Agosto de 1.956

Todos los deportes

Ante el trofeo «Concepción Arenal»

A grandes pasos se aproximan las fechas en que se disputará en el magnífico Estadio Manolo Rivera los encuentros para la consecución del Trofeo Concepción Arenal, entre los equipos del Real Oviedo, Real Club Celta de Vigo, Real Deportivo de La Coruña y Club Ferrol

Estos encuentros se celebrarán en sistema de copa, es decir, eliminándose dos a dos, por lo que se enfrentarán el Celta y Oviedo por una parte, y Ferrol y Deportivo de La Coruña por otra Estos dos encuentros darán dos vencidos que en otro partido dilucidarán el tercer y cuarto puesto, dos vencedores que en el partido final lucharán por el título de campeón y subcampeón

Es mucha la animación que en nuestra ciudad reina para presenciar estos encuentros, en los que se podrá contrastar la clase de los jugadores y adivinar las posibilidades de cada equipo en la competición liguera Y esta animación no es sólo en Ferrol, se sabe que la mayoría de las peñas deportivistas y celtistas están dispuestas a colaborar, acudiendo con todos sus socios a presenciar la disputa de este torneo

Por su parte los equipos se verán obligados a presentar sus equipos de campanillas, pues es la última fecha libre antes del comienzo de la Liga, y por ello tienen que procurar conjuntar sus onces, frente a equipos de potencialidad garantizada y nunca mejor ocasión que ésta

El Ferrol viene preparándose para estar a la altura de las circunstancias y demostrar que no se hizo mal en contar con él para un acontecimiento como este. Ya comenzó sus entrenamientos y encuentros amistosos y antes de las fechas indicadas para el Torneo, se enfrentará al Deportivo de La Coruña, en Villagarcía de Arosa y al Juventil también de La Coruña en Noya

Para que nos de su opinión sobre el torneo y sobre el Club Ferrol nos entrevistamos con Juanito Vázquez entrenador del Ferrol el cual con toda amabilidad se presta a contestarnos:

—¿Qué opinas de la organización del Torneo, este año?

—Está, desde luego, muy bien, si bien es cierto que es una pena no vaya a más cada año, y no se juegue éste la Copa de Oro Menos mal que con entusiasmo se ha salvado este bache y se logra reunir un conjunto de buenos equipos que nos darán unas agradables tardes de fútbol, pese a ser equipos muy vistos

—¿Encuentras algún aliciente a este Torneo?

—Muchos. Se prometen encuentros emocionantes y nada menos que cuatro encuentros en lugar de uno. Y no puede olvidarse que muchas veces dos equipos de mucho renombre ofrecen partidos anodinos y aburridos.

—¿Qué te parece la pretendida concentración de peñas?

—Muy buena idea. Una unión de todas las peñas, animando siempre al equipo gallego, ayudándolo contra los que no lo son, siempre será beneficioso para el fútbol de Galicia. Por eso ojalá vengan las peñas de los dos bandos a animar a sus respectivos equipos, pero que de aquí salgan convencidos que cuando el rival de turno no es gallego, hay que olvidarse de antiguas rencillas y animar al conjunto gallego.

—¿Crees asistirán muchos aficionados?

—Pues creo que sí. Y digo esto porque en el ambiente hay ganas de ver fútbol y aquí lo va haber del bueno.

—¿Posibilidades del Ferrol?

—No quisiera ser pesimista ni demasiado optimista, pero creo que logrará una buena clasificación, quizá mejor que lo que muchos esperan. El Ferrol tiene un equipo joven, que le hacen falta encuentros de esta categoría para avezarlos. Tenemos un equipo con muchos nuevos, y no podemos saber cómo van a contrarlar sus nervios pero espero que se dominen y se impongan.

—¿Algo sobre el equipo que saldrá

—Pues aún es algo temprano. Lo que si te digo es con los que no vamos a poder contar. El primero Tucho que sufrió una rotura de ligamentos y en casi un mes no podrá jugar. Juan, que también se encuentra tocado en una pierna y Carlitos al que le persiste la lesión del pasado año, por eso tendrán que salir bastantes jugadores nuevos. Todo depende de los encuentros a celebrar en Villagarcía y Noya. Lo que si quiero es que el equipo que juegue el Trofeo sea el que más se aproxime al titular de la temporada, pero sea el equipo que sea si te aseguro que harán un magnífico papel.

A estos deseos del entrenador ferrolano nos unimos nosotros, pues sabemos que todos los jugadores verdes están dispuestos a salir airosos de la prueba y a ganarse por méritos y juego el puesto de titular en el equipo.

DON MENDO

Nuevo sorteo de árbitros de Segunda División

Hubo alteraciones en el escalafón arbitral

MADRID, 23. — Los árbitros que dirigirán los partidos de fútbol de la Segunda División del Campeonato de Liga, serán designados por acoplamiento y no por sorteo, como los de Primera División.

Respecto a la temporada anterior y con vistas a la próxima, el escalafón de los colegiados ha sufrido las siguientes variaciones:

Han sido jubilados, por haber llegado a los 47 años de edad, el catalán Balcels, el asturiano Fombona y el andaluz Guerra Prieto.

Ha descendido de Primera División a segunda Categoría o División, el guipuzcoano Rivero.

Ascienden de Segunda a Primera División, el valenciano Birigay, el aragonés Rey, el vizcaíno Gómez Arribas y el Guipuzcoano González Echeverría.

Han descendido a Tercera División Irles, Kiercheben y García Villaverde, que en la pasada Competición de Liga actuaron en Segunda, y también cesan por haber cumplido la edad reglamentaria, Aurre y Bienzobas.—Alfil.

Máquinas SIGMA CONTADO Y PLAZOS
BORDAN·INCRUSTAN·VAINICAN·ZURCEN·COSEN ADELANTE Y ATRAS
CASA SIGMA·Sagasta,14·FERROL

NUEVA
Fábrica Galaxia Tabacos
La Gándara (Narón)
a 100 metros de la pista Ysolina
EL FERROL DEL CAUDILLO

Ayer dieron comienzo los entrenamientos del CLUB SANTIAGO

Firmó por el equipo santiagués el delantero centro Jano

Ayer tarde, como ya se había mentado, hicieron su presentación oficial los jugadores del Club Santiago. La presentación la efectuaron en el local de la Rúa Nueva. No pudo asistir a esta reunión el presidente del Club, señor Vila Sobrino, por hallarse indispuesto. Les recibió el vicepresidente primero, en compañía de los demás directivos, señor Sanmartín, quien les dirigió unas palabras a los jugadores presentados.

A continuación, les fué presentado el nuevo entrenador, Carolo Luego los jugadores se trasladaron al campo de la Residencia para efectuar su primer entrenamiento bajo la dirección de Carolo, haciendo ligeros ejercicios de precalentamiento y sosteniendo a prueba a los nuevos elementos fichados por el equipo compostelano, resultando todos ellos de su entera satisfacción.

De las caras nuevas hemos visto a un muchacho alto, de contextura física, que juega de delantero centro y que ha suscrito ayer al mediodía cartulina. Su nombre deportivo es el de Jano. En los pocos ejercicios que efectuó demostró poseer unas cualidades excepcionales, que esperamos respondan a las exigencias del aficionado en los encuentros de competición.

Otro de los elementos sometidos a prueba fué el portero procedente del Arsenal de El Ferrol del Caudillo, Masdías, que de momento parece reunir buenas cualidades y que creemos será una buena adquisición.

Hoy continuarán los entrenamientos y en días sucesivos el entrenador Carolo tratará de montar partidos para ir acoplando y viendo las evoluciones de los jugadores para adaptarlos a sus puestos.

E. F. E.

cocinas eléctricas
Edesa
Con horno
OCUPAN POCO ESPACIO
DELEGACION Depósito
Vda. de Pedro Fernández e Hijos
Instalaciones eléctricas • Ferrol

SANATORIO PROFESOR
Villar Iglesias
Cirugía, del Riñón
Vejiga y Próstata
Teléfono 1304
General Pardiñas 9
SANTIAGO DE COMPOSTELA

"Chuvias" de Vigo, gana la prueba "Industrias Navales", de la Gran Copa Ferrol

En segundo lugar se clasificó "Faro", de la Comisión Naval de Regatas de Ferrol

Se celebró en la bahía ferrolana la primera prueba de la gran regata Ferrol, en la que participan 24 balandros de la clase "snipe" y que representan a los clubs náuticos de Gijón, La Coruña, Vigo, Escuela Naval Militar de Marín y Comisión Naval de Regatas del primer Departamento Marítimo.

Buen tiempo con viento flojo del Noroeste que hizo la regata muy difícil.

Recorrido triangular con un total de cuatro millas.

De salida toma la iniciativa el balandro "Chuvias", del Real Club Náutico de Vigo, colocándose en cabeza, puesto que no había de dejar hasta el final de la prueba en la que sacó notable ventaja a su inmediato seguidor "Faro", de la Comisión Naval de Regatas de Ferrol que, con el "María" del Club Náutico de La Coruña, lograron marchar siempre en los dos siguientes puestos.

Se retiró, por avería, el "Canopus", de la Escuela Naval Militar de Marín. La llegada de los cuatro primeros fué por este orden: "Chuvias", del Real Club Náutico de Vigo, de los señores don Angel Armada y don Julio Rego.

"Faro", de la Comisión Naval de Regatas del Ferrol, de los señores don Daniel Novás y don Manuel R. Rey.

"María", del Real Club Náutico de La Coruña, de los señores don Arcadio García Pisón y don Diego Enrique Michel.

"Ferrol", de la Comisión Naval de Regatas de Ferrol, de los señores don Carlos Pardo y don Julio Lago.

En esta prueba se disputaban los siguientes trofeos: Para el primero, Copa del Excmo. Sr. Presidente del Instituto Nacional de Industria. Segundo, Copa del Ilmo. Sr. Director de Construcciones Navales Militares. Tercero, Copa de los Astilleros y Talleres del Noroeste, S. A.

La prueba fué presenciada por numerosísimo público, dándose amplia información de la misma a través de altavoces instalados en el Náutico.

LA PRUEBA DE HOY

Esta tarde se correrá la prueba Movimiento Nacional, en la que se disputa un hermoso trofeo del Excelentísimo Sr. Ministro Secretario General del Movimiento y copas del Excmo. Sr. Gobernador Civil y Alcalde de La Coruña, respectivamente.

La hora de la regata está anunciada para las cinco y media.

Además de la brillante actuación del primer clasificado, cabe destacar la magnífica regata del capitán de navío don Daniel Novás, presidente del Náutico y gran entusiasta de los deportes del mar. Tampoco podemos silenciar la prueba de los pequeños hermanos Victoriano y Federico Sánchez Barcáiztegui con su balandro "Serantes", los cuales entraron en el puerto en 14 lugar que se puede considerar muy bueno teniendo en cuenta su corta edad y la cantidad de expertos que dejaron atrás.

KINSO.

BOXEO

Galiana y Manolo García se enfrentarán en Madrid

MADRID, 23. — Se anuncia que el día 31 de este mes se enfrentarán en la Plaza de Toros de esta capital, en combate de boxeo, los púgiles Fred Galiana y Manolo García, campeones de Europa y de España, respectivamente, de los pesos plumas.—Alfil.

Gago ha fichado por el Gijón

VALENCIA, 23. — El extremo derecha del Valencia, Gago, ha firmado por dos años con el Club Gijón, al que se incorporará el próximo lunes. El Valencia dejó en libertad al jugador para darle facilidades.—Alfil.

Futbol Juvenil internacional

El Sampdoria venció al Barcelona, por 3-1

SAN REMO, 23. — En la mayor sorpresa registrada desde que comenzó el torneo de fútbol juvenil de ésta, el equipo Sampdoria, de Italia, ha derrotado al Barcelona, de España, por tres goles a uno.

El primer tiempo finalizó con uno a cero a favor de los italianos.—Alfil.

Participará Quadra Salcedo en los Juegos Olímpicos de Melbourne

MADRID, 23. — El atleta guipuzcoano Quadra Salcedo participará en los Juegos Olímpicos de Melbourne, según ha informado al diario "Ya" la Federación Española de Atletismo tras comunicación de la Delegación Nacional de Educación Física y Deportes. Alfil.

LA DURACION Y CONSERVACION DE SUS ROPAS consiste en una perfecta limpieza en seco ¿dónde?, en la
TINTORERIA "IDEAL"
en plisados disponemos de los últimos modelos
Primo de Rivera, 51 Teléfono, 24-15
EL FERROL DEL CAUDILLO

SANATORIO QUIRURGICO "LA ROSALEDA"
Dr. GERARDO F. ALBOR
CIRUGIA GENERAL
ESPECIAL DE ESTOMAGO, HIGADO E INTESTINO
CIRUGIA Y ENFERMEDADES ANO-RECTALES
Teléfono, 1584 SANTIAGO

Laboratorio del Dr. Daporta González
ANALISIS • TRANSFUSIONES DE SANGRE
SERVICIO AUTORIZADO OFICIALMENTE
Rúa del Villar 66 Teléfono 1583
SANTIAGO DE COMPOSTELA

Sanatorio de reposo SANTA TERESA
VILLA SOLEDAD
PARA ENFERMOS NERVIOSOS Y MENTALES
Avenida del Generalísimo. 84. Teléfono 2442. — EL FERROL
Gran Chalet rodeado de extensos parques y jardines. Campo de Tenis. Aplicación de todos los tratamientos de enfermos nerviosos y mentales tanto clásicos como modernos.
Director: Dr. OTERO VALCARCEL
Jefe de la Clínica de Neurología y psiquiatría del Hospital de Marina.
Diplomado por oposición en dichas especialidades de Sanidad de la Armada y Sanidad Militar.
Consulta en el mismo edificio de 12-30 a 2-30.

Sanatorio de Ntra. Sra. de Lourdes
DIRECTOR:
Elisardo García Fernández
Cirugía general ESPECIAL DEL ESTOMAGO
Domingo Fontán, 2 (Carretera de Sar)
Teléfonos, 1447 - Sanatorio, 2072 - SANTIAGO
Consulta: Hórreo, 13-15

Suscríbase a
EL CORREO GALLEGO

Anuncios por palabras

AUTOMOVILES

SE VENDE furgoneta Chrysler, cerrada de chapa, en perfectas condiciones. Razón: General Franco, 133. — Ferrol.

COMPRA-VENTA

VENDO cabrestante, vagonetas, clasificadoras, sierra, tupí, desengruesadora, cepilladora etc.— José Ferreiro. Calvo Sotelo, 5. Lugo.

COMPRO muebles, ropas y objetos usados. Avisan de paso a domicilio. Canalejas, 142. — Tel. 2506 Ferrol.

SE VENDEN 2 motores eléctricos 7 y 3 caballos, barra de transmisión 5 metros, rodamientos a bolas, poleas y correas. Ruedas, 1 bajo.—Santiago.

SE VENDE moto Vespa en buen estado, pocos kilometros. Canalejas, 147, bajo. Ferrol.

FINCAS

EN 35.000 pesetas, vendo 14 ferrados labradío, prado, montes, paredes casa, cuadras buen estado. Entrega inmediata. Razón: Señores González. Teléfono 23.—Ares.

SE VENDE casa cinco plantas exenta de contribución, María 205. Informes en la misma Ferrol.

VENDO casa Entrerríos, número 3, tres plantas y huerta cerrada. Razón: Peagro de Abajo, núm. 4. De 6 a 7 tarde.—Santiago.

TRASPASOS

TRASPASO comestibles muy buena situación. Informes Concepción Arenal, 47--bajo, Ferrol.

VARIOS

SEÑORITA bien preparada para oficinas, edad aproximada 30 años, necesitase en Exclusivas Sáinz, Real, 140.—Ferrol.

SE PRECISA para plaza de Santiago y pueblos próximos Viajante a sueldo y comisión para fábrica de chocolates muy acreditada Informes: Higinio Rodríguez, Franco, 22. — Santiago.

SE NECESITA Matrimonio joven para atender finca de recreo y alguna labranza, teléfono, 2144. Rosaleda.

AGENCIAS: PUBLICIDAD "METEORO" en Prensa, Radio y Cines Diapositivas, Fotograbados, Carteles, etcétera CALVO SOTELO, 50.- Teléfono, 2645.—FERROL

ACADEMIA Conductores de Automóviles Fernando Rey Enseñanza garantizada. Rápida obtención carnet, San Andrés 164 primero.— La Coruña.

SE PRECISAN OPERARIOS destajistas sastrería, Rafael y Vicente.— Ferrol.

«ALMACENES»
TACA
G. FRANCO, 151-153
EL FERROL DEL CAUDILLO
PRIMER SORTEO
DE UNA MOTO
En combinación con la Lotería Nacional de Navidad
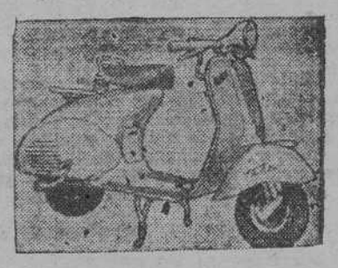
Al efectuar sus compras solicite los números para este sorteo
«CALZADOS»
La Fábrica
Galiano, 39
EL FERROL DEL CAUDILLO

Almuerzo ofrecido por D. Alberto Martín Artajo a los jefes de misión hispanoamericanos

LONDRES, 23. — El ministro de Asuntos Exteriores de España, don Alberto Martín Artajo, ha ofrecido un almuerzo, en la Embajada española, a los jefes de misión diplomática en Londres de las siguientes naciones: Argentina, Brasil, Colombia, Cuba, Chile, República Dominicana, Ecuador, Panamá, Perú, Venezuela, Costa Roca, El Salvador, Guatemala, Bolivia, Honduras, Paraguay y Uruguay. Asistieron igualmente el subsecretario del citado Departamento ministerial embajador Marqués de Santa Cruz; el embajador de España en Londres, Duque de Primo de Rivera, y los demás miembros de la misión española en la Conferencia sobre Suez.—Efe.

CALUROSAMENTE ACOGIDA LA ACCION DE ESPAÑA

LONDRES, 23. — El señor Martín Artajo expuso, en el almuerzo ofrecido a los diplomáticos iberoamericanos en Londres, la historia de la Conferencia sobre Suez, y en particular de la propuesta española.

Después del señor Martín Artajo hablaron varios embajadores, entre ellos los de Argentina, Cuba y Panamá.

Varios de los comensales iberoamericanos manifestaron ulteriormente a la Agencia United Press que se hallaban sumamente impresionados por "la extremada dignidad y cortesía" con que el ministro de Asuntos Exteriores de España les informó del desarrollo de la Conferencia.

La noticia del almuerzo se difundió rápidamente entre el Cuerpo Diplomático acreditado en Londres, y una de sus destacadas figuras decía: "Es sensacional y considero muy interesantes sus explicaciones. Durante tres décadas estaba España ausente de los consejos internacionales".

"Ahora España ha presentado no sólo un plan interesante para resolver el punto muerto en que se encuentra la disputa de Suez, sino que ha recordado antiguas responsabilidades y ha informado a las otras naciones hispánicas del mundo acerca de lo tratado en la Conferencia".

Un importante embajador hispanoamericano manifestó:

Durante cerca de 50 años España había quedado al margen de las naciones de habla hispánica, pero hoy España se presenta como la amiga del mundo ibero-americano al informarle, franca y lealmente, acerca de una conferencia en la que todos estamos grandemente interesados, pero a la que no se nos invitó a asistir". "Después de la pérdida de Cuba y Filipinas, a finales del pasado siglo, España se sumergió en un período de profunda desilusión diplomática y pareció perder todo interés entre las naciones hispánicas".

Los contactos hacia una aproximación entre España y sus antiguas colonias en los planos diplomático e internacional, se produjeron cuando las repúblicas hispano-americanas se convirtieron en los portavoces y seguidores de España en las Naciones Unidas, cuando los asuntos que afectaban a la Madre Patria eran presentados ante la Asamblea General.

Acerca de la comida ofrecida por el señor Martín Artajo, otro embajador hispano-americano declaró: "Hasta ahora España estaba ausente de los consejos internacionales. Primero a través de la política de buena voluntad y posteriormente por medio de la organización de estados americanos, los Estados Unidos informaban a las repúblicas hispano-americanas tratando, a la vez, de organizar su opinión y conseguir su apoyo. En el futuro es probable que España desempeñe más a menudo la función que hasta ahora había desempeñado Norteamérica.

La acción de España ha sido calurosamente acogida por los hispanoamericanos quienes manifestaron su entusiástica gratitud a la cortesía del señor Martín Artajo.—Efe.

EL SR. MARTIN ARTAJO EXPONE A LOS JEFES DE MISION IBEROAMERICANOS LA ACTITUD DE ESPAÑA EN LA CONFERENCIA DE LONDRES

LONDRES, 23. — La Conferencia internacional sobre el Canal de Suez ha deparado una oportunidad para que la comunidad de naciones hispánicas, reunidas en un acto íntimo, manifiesten una vez más su solidaridad de espíritu, tan ejemplar y constructivo, ahora que las disensiones internacionales encuentran tantos motivos para manifestarse.

A la una de esta tarde, y en el comedor de gala de la Embajada de España en Londres, el ministro de Asuntos Exteriores, señor Martín Artajo, congregó a la totalidad de los jefes de misión de las naciones iberoamericanas acreditadas cerca del Gobierno británico.

A la hora del café, y luego de brindarse por la comunidad hispánica y la prosperidad de sus pueblos y jefes de Estado respectivos, fueron sustituídos los discursos por una detallada conversación de sobremesa. Durante ella, y a requerimiento de los congregados, el ministro español de Asuntos Exteriores expuso minuciosamente la actitud de España en la Conferencia y el significado de la propuesta presentada a ella, así como los principios de Derecho Internacional en que está inspirada tal propuesta, la técnica jurídica a que responde, cómo representa una actitud congruente con la política occidentalista y pro-árabe que a España inspiran su occidentalidad esencial y sus vinculaciones de historia y de cultura con el arabismo ,y el servicio que puede prestar para la aproximación de posiciones tan distantes con un criterio de conciliación.

Contestaron al señor Martín Artajo los embajadores de Panamá, Cuba y Argentina, señores Arias, González de Mendoza y Candioti, respectivamente, quienes expresaron su agradecimiento por la detenida explicación, al mismo tiempo que se congratularon y felicitaron por la actitud de España, que tan fielmente responde a su tradición internacional, siempre dispuesta a cualquier sacrificio que pueda redundar en el servicio de la paz de las naciones.—Efe.

EL "OSSERVATORE ROMANO" PUBLICA AMPLIA INFORMACION SOBRE LA INTERVENCION ESPAÑOLA EN LONDRES

El "Osservatore Romano" publica una detallada información sobre la intervención española en la Conferencia de Londres, y da cuenta también del viaje a San Sebastián del señor Martín Artajo. La proposición española sobre Suez es objeto también de informaciones aparecidas en otros periódicos de Roma.—Efe.

Eisenhower y Nixon, designados candidatos a la elección para la Presidencia y Vicepresidencia

SAN FRANCISCO (Urgente), 23.—La Convención republicana ha designado como candidatos republicanos a la reelección para la Presidencia y Vicepresidencia al Presidente Eisenhower y vicepresidente Richard Nixon, respectivamente.

Hoy el Presidente Eisenhower pronunciará un discurso de aceptación pero se duda que comparezca el vicepresidente Nixon, ya que se halla junto a su padre en Los Angeles a donde se ha dirigido llamado por su familia ya que su progenitor se halla gravemente enfermo. Efe.

CON LA AYUDA DE DIOS ESTOY SEGURO DE QUE PODREMOS EVITAR LA GUERRA, HA DICHO EISENHOWER

SAN FRANCISCO, 23. — En el discurso de aceptación de su candidatura a la reelección presidencial, ante la Convención republicana, el presidente Eisenhower ha manifestado que "el partido republicano, derrotará a los demócratas en noviembre próximo, porque es un partido de principios: el partido del futuro".

"Tengo la seguridad de que el programa del partido republicano será aprobado por el pueblo de los Estados Unidos. Nos disponemos a mantener la paz a toda costa, para lo cual, es necesario, ante todo, mantener la moral y la potencialidad económica y militar de Norteamérica.

Trabajaremos para conseguir una seguridad colectiva y, además, intentaremos cubrir esa brecha que nos separa de los pueblos que se hallan bajo el régimen comunista.

Vivimos en un mundo revuelto y no podría haber paz duradera para ningún país, mientras exista uno sólo que sufra privaciones, opresión o injusticias."

Eisenhower, formuló a continuación la siguiente advertencia:

"Vivimos en una era peligrosa: la de las bombas termo-nucleares, capaces de destruir ciudades enteras y que pueden ser lanzadas en cualquier punto sobre cualquier continente. Con tales armas, no podrá haber ,en caso de guerra, ni país victorioso ni vencido. Por tanto, nuestro objetivo ha de ser evitar que se produzca tal guerra. Con la ayuda de Dios, estoy seguro de que podemos evitarla."

"Firmemente convencido de que los principios y objetivos del partido republicano han de servir a una causa justa, acepto humildemente el nombramiento a la reelección a la Presidencia de los Estados Unidos.—Efe.

El teniente general García Valiño, en Madrid

BARAJAS, 23. — Procedente de Tánger ha llegado el ex-Alto Comisario de España en Marruecos, teniente general don Rafael García Valiño acompañado de su esposa.

En el aeropuerto fué recibido por el alto personal de la Dirección General de Marruecos y Colonias y numerosos amigos.—Cifra.

Gallur (4.000 habitantes) también tendrá su campo de futbol

ZARAGOZA, 22.— En la localidad de Gallup, de 4.000 habitantes, va a ser construido un estadio municipal para deportes, que se proyecta estará inaugurado el próximo año.

Es de destacar que, respondiendo al llamamiento hecho a tal fin por el presidente del club de Gallup, han suscrito tarjetas de 300 y 500 pesetas, más de un centenar de personas que no han presenciado nunca un partido de fútbol ni han sentido afición por este deporte, pero que consideran como una gran mejora local el citado estadio, que será levantado en la zona del ensanche de dicha villa. En la actualidad se redacta el anteproyecto correspondiente.—Alfil.

EL REY SAUD NO INTERCEDERA CERCA DE ESTADOS UNIDOS EN FAVOR DE EGIPTO

WASHINTON, 23.—Un portavoz de la embajada de la Arabia Saudí en Washington ha negado conocer una información en la que se decía que el rey Saud pensaba intercceder ante el Gobierno de los Estados Unidos en favor de Egipto. El portavoz que es alto funcionario de dicha embajada, señaló que "no tenía noticia alguna sobre la mencionada información".

El embajador de la Arabia Saudí, Abdullah el Jayal, ha dicho que él no ha recibido ninguna orden de su Gobierno en dicho sentido. Por otra parte, funcionarios del Departamento de Estado norteamericano manifestaron que no se había recibido ninguna nota de la embajada de la Arabia Saudí en este sentido. Efe.

Coruña

APARICIIO, ANTOÑETE Y CESAR GIRON TOREARAN EN ESTA PLAZA DE TOROS

LA CORUÑA, 23.—(De nuestra Delegación).

Ayer tarde llamó por teléfono desde Madrid, al alcalde, el señor González Vera, para adelantarle el cartel de la corrida de torors que ha de celebrarse en nuestra ciudad el próximo 6 de septiembre, coincidiendo con la estancia en La Coruña de altas personalidades de la nación.

El cartel de esta corrida lo forman Julio Aparicio, Antoñete, César Girón y ganadería de Domecq, reduciéndo notablemente los precios de las entralas en relación con las corridas celebradas días pasados.

El señor González Vera interesó que en atención a este nuevo esfuerzo de la empresa, cierre el comercio en la tarde de la celebración de la corrida.

DETENIDO POR ESTAFA

Por agentes del Cuerpo General de Policía fué detenido y puesto a disposición de los juzgados de instrucción de La Coruña, Alberto Rodríguez Lugrís, de 27 años de edad, con domicilio en la Avenida de Chile, 26, primero. Está acusado de estafar aparatos de radio. café, lanas y otros artículos.

Alberto Rodríguez ingresó en la cárcel.

ATROPELLADO POR UNA MOTOCICLETA

Al salir de su domicilio en la Plaza de Pontevedra, 6, primero, con una bicicleta, el niño de siete años de edad, José María Pérez Laurés, fué atropellado en la misma plaza, por una motocicleta que iba conducida por José Regaldie González, de 26 años, que vive en Plá y Canoela, 13, primero.

José María fué trasladado a la Casa de Socorro del Hospital, donde se le practicaron las primeras curas. Presentaba fuerte contusión y hematoma con probable fractura ósea en la región témporo-parietal izquierda; fuerte contusión en base hemitórax izquierdo y región lumbar e iliaco del mismo lado e inmenso "shock" traumático. Su estado se calificó de reservado.

LE CAYO ENCIMA UNA PUERTA VIDRIERA

José Luis López Castro, de 38 años de edad, con domicilio en la calle del Carmen, 113, tercero, cuando se disponía a abrir, en estado de embriaguez, una puerta vidriera, se le cayó encima y resultó con varias heridas. Trasladado a la Casa de Socorro del Hospital, se le apreció: herida incisa de ocho centímetros en la cara antero-interna que interesa piel, aponetirosis y músculos; otra de cuatro centímetros, en cara anterior y una también de cuatro centímetros en cara antero-externa de antebrazo derecho que interesa plano subcutáneo. Su estado se calificó de pronóstico reservado.

PROXIMOS TRASATLANTICOS

Para el próximo día 25 son esperados en La Coruña los trasatlánticos italianos "Irpinia" y "Castel Verde". Ambos navíos, después de tomar pasaje en nuestro puerto, saldrán para América.

CAPITULO DE SUCESOS

Tres muertos y un herido, en accidente ferroviario, en la línea Miranda-Bilbao

MIRANDA DE EBRO, 23. — Dos muertos y dos heridos muy graves resultaron como consecuencia de un choque de trenes entre las estaciones de Pobes y Zuazo en la línea del ferrocarril Miranda-Bilbao.

Son los primeros, el maquinista del tren número 6.102, Angel Aguado, con residencia en esta localidad y el guardafreno Hipólito García que tiene su residencia en Bilbao; y los heridos, el jefe de tren, señor Orugueira, domiciliado en Miranda, y el mozo de tren Pedro Díaz, que vive en Bilbao.

El accidente fue entre los trenes 7.127 y 6.102 y de momento se ignoran las causas del mismo. Para el lugar del suceso salieron de Miranda inmediatamente, un convoy de socorro y los equipos de obreros necesarios para dejar expedita la vía, ya que hoy es el día fijado para que el ministro de Obras Públicas inaugurara el trayecto electrificado Orduna-Bilbao, pues el de Miranda a Orduna será inaugurado más adelante.—Cifra.

SIETE HERIDOS AL DERRUMBARSE UNA CASA EN CONSTRUCCION

MADRID, 23. — En la madrugada de hoy se hundió una casa de dos pisos en construcción, situada en la calle de Tomás Esteban, 24, del Puente de Vallecas, a causa del fuerte vendaval, que durante dicha madrugada azotó a Madrid. Al derrumbarse el inmueble, los cascotes cayeron sobre la casa de un piso situada en la esquina y sobre otra colindante. La techumbre de ambos edificios se derrumbó y resultaron heridas siete personas, inquilinas de ambas casas, afortunadamente todas de carácter leve.—Cifra.

DOS AHOGADOS EN LA PLAYA DE CASTELLDEFELLS

BARCELONA, 23. — Dos personas resultaron ahogadas en la playa de Castelldefells. Un grupo de muchachos del centro parroquial de Hostafranch se desplazaron a dicha playa para bañarse y tres de ellos se desviaron de los restantes arrastrados mar adentro por la corriente. Un inspector de Policía, el señor Reyes, y su hermano político, don Pedro Soler Arnáu, se lanzaron al agua al oír los gritos de auxilio que oyeron los muchachos y consiguieron llegar hasta ellos, salvando a dos. El otro, José Sánchez, de 16 años, pereció. Cuando parecía haber finalizado el trágico suceso, uno de los salvadores, el señor Soler Arnau, sufrió un desvanecimiento a escasos metros de la playa y desapareció entre las olas. Su cuñado y otras dos personas volvieron a lanzarse al agua, pero ni los estuerzos de los nadadores ni la respiración artificial a que fué sometido consiguieron salvar la vida del señor Soler, que deja viuda y cuatro hijos.—Cifra.

UN MUERTO AL CAER UN AUTOMOVIL POR UN TERRAPLEN

SEVILLA, 23. — En la carretera de Extremadura, a la altura de Las Pajanosas, el automóvil francés 7109-CT. 75, debido a la grava que allí existe sufrió un patinazo y cayó al fondo de un terrapién de unos diez metros de profundidad. Uno de los dos ocupantes, la señorita Suzanne Verigault, de 23 años, natural y vecina de París, resultó con heridas gravísimas, de las que falleció en la Casa de Socorro del Prado de San Sebastián. El otro ocupante, Mouan Nsangue, que conducía el coche, resultó ileso. El cónsul de Francia en Sevilla se personó en el referido establecimiento benéfico para hacerse cargo del cadáver, que será trasladado a la capital francesa.—Cifra.

UN MUERTO Y UN HERIDO AL REPARAR UN POSTE DE ENERGIA ELECTRICA

VIGO, 23. — Los obreros de una compañía de electricidad, Manuel Rodríguez y José Lino Rodríguez, cuando reparaban una avería subidos en un poste, en la calle de Oporto, cayeron al suelo. Manuel murió instantáneamente y con lesiones graves resultó José Lino.—Cifra.

MUERE, EN ACCIDENTE DE MOTO, EL DESTACADO PERIODISTA DE ALBACETE, FRANCISCO SOLER MORENO

ALMANSA (Albacete), 23. — En un accidente ha resultado muerto el destacado periodista de Albacete, muy conocido en esta capital, don Francisco Soler Moreno, de 45 años, casado, que en motocicleta se dirigía a Almansa a corregir las pruebas de la revista "Ciudad", que se publicaba todos los años con motivo de las fiestas de Albacete y que se editaba en unos talleres gráficos de Almansa.

El suceso ocurrió en el kilómetro 308 de la carretera. Cuando el señor Soler trató de apartarse, al pasar unos camiones, se salió del firme y se dió un fortísimo golpe en la cabeza... En el asiento posterior de la moto iba don Daniel Martín Rodríguez, director de la Banda Municipal de Albacete, que recibió heridas de pronóstico reservado. Un turismo, que pasaba por el lugar, recogió a ambos y los condujo al Ambulatorio de la Cruz Roja, donde el señor Soler Moreno falleció a las tres horas de ocurrir el accidente. Su cadáver será trasladado a la capital.—Cifra.

TRES MUERTOS Y UN HERIDO AL CHOCAR UN TREN DE MERCANCIAS Y UN MIXTO

BILBAO, 23. — Ha fallecido el mozo de tren, Víctor Origüela, natural de Burgos, y domiciliado en Orduña, que resultó gravemente herido en el choque de trenes ocurrido esta mañana entre las estaciones de Zuazo de Cuartango y Pobes (Alava), de la línea férrea Castejón-Bilbao; con lo que las víctimas de este suceso han sido tres muertos y un herido gravísimo.

Al parecer, se dió la salida a los dos trenes, uno de ellos mercancías, procedente de Miranda, y el otro mixto, de Bilbao, al mismo tiempo, y el choque fué inevitable.

El herido gravísimo, Pedro Díez, fogonero, fué internado en el Hospital Civil de Vitoria. Las víctimas pertenecían al tren mixto, mientras que los empleados del mercancías salieron todos ilesos del accidente. Quedaron destrozados unos seis vagones de aquel tren, y varios vagones del mercancías sufrieron desperfectos. Los trenes circulan con gran retraso, pues los viajeros tienen que transbordar en ambas estaciones y hacer el recorrido entre ellas en autobuses.

Se espera que la vía quede libre esta misma noche.—Cifra.

SUCESO SANGRIENTO EN JAEN

SANTIAGO DE LA ESPADA (Jaén), 23. — Se conocen algunos detalles del sangriento suceso en el que han perdido la vida don Lucas Martínez Cruz, ganadero de reses bravas y médico del pueblo, y su hijo mayor Antonio, de 19 años.

En la finca "Zumeta", distante 300 metros del pueblo, se personó don Patricio Rodríguez Delgado, ex-alcalde, abogado y propietario, de 46 años de edad, y sin mediar palabra empuñó una pistola de calibre nueve largo y disparó primero contra Antonio, que murió en el acto, y a continuación contra el señor Martínez Cruz que cayó mortalmente herido. El agresor se dió a la fuga.

Inmediatamente fué llevado el señor Martínez Cruz a Puebla de Don Fadrique para recibir asistencia médica, pero falleció minutos después de entrar en el establecimiento benéfico.

Se desconocen las causas que hayan podido motivar la agresión, pues entre agresor y agredidos había amistad, eran amigos íntimos y se veían frecuentemente. La Guardia Civil persigue al agresor.—Cifra.

VIOLENTO INCENDIO EN UNA FABRICA DE ATAUDES, DE ORENSE

ORENSE, 23. — Un violento incendio se declaró de madrugada en el pueblo de Ribadavia, en una fábrica de ataúdes, propiedad de don Constantino Gómez Calvo. El fuego adquirió grandes proporciones, y gracias al esfuerzo de los vecinos de aquella villa, que colaboraron en la reducción del siniestro, éste no se propagó a otras casas colindantes. En la fábrica, que ardió totalmente, trabajaban 36 obreros, y, entre otras mercancías, había almacenados unos dos vagones de arcas de primera calidad, que esperaban turno para ser pintadas y barnizadas. Los daños materiales se cifran en unos dos millones de pesetas. No hubo desgracias personales, y las causas del incendio se ignoran por el momento.—Cifra.

Sociedad

RESTABLECIDO

Después de la delicada intervención quirúrgica que le fué practicada en el sanatorio del doctor Baltar y ya restablecido —lo que celebramos grandemente—, ha salido de Santiago para El Ferrol del Caudillo nuestro distinguido amigo don Juan Monteno Lago.

...encanto de criatura, que, gracias a la cómoda silla plegable adquirida por sus padres, en Casa SIGMA, disfruta de una salud excelente.

NATALICIOS

En Santiago y en la clínica del doctor Novo González, ha dado a luz felizmente a un niño, tercero de sus hijos y segundo varón, la esposa de nuestro querido amigo don Juan Teijeira Rodríguez (capitán de Aviación y ayudante del coronel jefe del Sector Aéreo de Galicia señor Rivero), ella, doña Lourdes Lastres López. Al recién nacido se le impondrá el nombre de Francisco Javier.

Felicitamos cordialmente a los señores de Teijeira.

—En Ferrol dió a luz una niña la señora del ingeniero naval, delegado de la Empresa Nacional "Elcano" en la ciudad departamental, don Ramón Bouza Evia, ella, Amparo Vivero.

Reciban nuestra afectuosa felicitación.

ENFERMO

Se encuentra enfermo nuestro convecino don Pedro Santos. Hacemos votos por su total y rápido restablecimiento.

principescamente en un coche plegable última moda, de Casa SIGMA

VIAJES

Hemos tenido el gusto de saludar, a su paso por Santiago, a nuestros distinguidos amigos, los señores de Vázquez Enríquez (don José), ella, doña Julia Durado, quienes se dirigen a sus posesiones de Cando (Noya), procedentes de Portugal, con objeto de pasar allí una breve temporada.

—De Santiago ha llegado al Ferrol la bella señorita Hilda García Fandiño, para pasar una temporada con los señores de Bartolomé Perales (don Víctor), jefe de la Secretaría del Instituto de Enseñanza Media.

—Procedentes de Los Peares han llegado a Santiago la esposa e hijos del médico establecido en aquella villa, don Camilo Mosquera Fernández.

—Se encuentra en La Coruña pasando una temporada el profesor de Derecho en la Universidad de Barcelona, don Alberto Carro Igelmo.

—De Madrid han llegado a Santiago, en avión, don José Peña y señora, don José L. de Rego, don Rodolfo Lama, don Pedro Sáenz Díez y don Angel Torres.

—De Santiago ha salido para Madrid, en avión, don Pedro Hevia García.

—Y para Bilbao, doña Dolores Covelo.

—Después de seguir un Curso de ampliación de estudios en la Universidad de Cambridge, ha regresado de Inglaterra, a bordo del trasatlántico "Andes", la señorita Esperanza Méndez Morandeira.

* * *

VICTYS

En clásicos o creaciones con dibujos calados, presentamos una colección que le entusiasmará para sus vestidos de campo o playa.

También nuevos colores en gabardinas de algodón o seda y estampados modernos muy lavables.

En trajes de baño, los elegantes modelos de Jantzen, Colibrí o Emo y sus mejores complementos en albornoces y felpas de baño de brillante colorido.

Y, para un mejor descanso en sus vacaciones... la ropa interior de nylon se lava sin sentir.

ALMACENES OLMEDO

Preciosa, 8 — SANTIAGO

Zona de Reclutamiento y Movilización Nº 44

REVISTA ANUAL

Se recuerda a todos los individuos pertenecientes a los reemplazos de 1940 y 1953 ambos inclusive, así como los que habiendo servido voluntarios se encuentren en la situación de en el año sobreseído en que hubieran hecho, la obligación que tienen de pasar la revista anual antes del 31 de Diciembre próximo no debiendo dejar este requisito para los últimos días del año, con el fin de evitarles el consiguiente trastorno por la aglomeración de personal. Los que no lo hicieran sufrirán la sanción correspondiente en la cuantía de 25 a 250 pesetas por la primera; de 50 a 500 por la segunda, y de 100 a 1000 por la tercera.

Igualmente y para que no incurran en las sanciones que determina el Decreto de 27 de Septiembre de 1940 (B. O. del Estado número 280 y D. O. del Ministerio del Ejército número 224) se recuerda a todos los cajeros, habilitados y pagadores de Entidades del Estado, provincia o municipio, a los de Empresas y Establecimientos particulares, propietarios y contratistas etc. etc., y en general, a cuantos tengan empleados a sus expensas uno o varios operarios, la obligación que dicho Decreto les impone de no abonar el sueldo o jornal que devenguen, sin exigirles previamente el comprobante de haber pasado la revista anual del año anterior. De no hacerlo así sufrirá la multa que señala el citado Decreto, equivalente al 20 por ciento del sueldo que disfruten y si se tratara de un particular que no lo tenga asignado, la multa se regulará por el sueldo o jornal que abone a sus operarios o empleados.

Cuando ciertos operarios u obreros presenten el comprobante de haber pasado la revista anual del año anterior, pero que aparezca en su cartilla militar que no la pasara en algunos de los precedentes, los mencionados pagadores abonarán desde luego, sus sueldos o jornales, pero darán cuenta inmediatamente a la Zona de Reclutamiento y Movilización de la provincia en que radiquen, de todos los datos militares de aquéllos a situación en relación con la revista anual, a fin de que por dicha Zona se tome la nota de estos datos si el individuo pertenece a ella, y en caso contrario se le comunique a la Zona a que pertenezca.

✝

La señora

D.ª ISABEL GARCIA BLANCO

VIUDA DE SAENZ-DIEZ

HA FALLECIDO EN EL DIA DE AYER, A LA EDAD DE 83 AÑOS, HABIENDO RECIBIDO LOS SANTOS SACRAMENTOS Y LA BENDICION DE S. S.

D. E. P.

El Consejo de Administración, de Redacción y personal de Redacción, Administración y Talleres de EDITORIAL COMPOSTELA, S. A.,

TIENEN el sentimiento de participar tan sensible pérdida y ruegan una oración por su eterno descanso y la asistencia al funeral que se celebrará a las doce de la mañana de hoy, viernes, en la Iglesia Conventual de San Francisco y a la conducción del cadáver al cementerio de Santo Domingo, a las seis de la tarde del mismo día.

Santiago, 24 de Agosto de 1.956

El Emmo. Sr. Cardenal - Arzobispo de Santiago y otros señores Prelados han concedido indulgencias en la forma acostumbrada.

✝

La señora

D.ª ISABEL GARCIA BLANCO

VIUDA DE SAENZ-DIEZ

HA FALLECIDO EN EL DIA DE AYER, A LA EDAD DE 83 AÑOS, HABIENDO RECIBIDO LOS SANTOS SACRAMENTOS Y LA BENDICION DE S. S.

D. E. P.

La Gerencia y el personal de la Casa Hijos de Simeón García y Compañía de Santiago de Compostela, profundamente apenados,

PARTICIPAN a sus amistades tan sensible pérdida y les agradecerán una oración por su alma y la asistencia al funeral corpore insepulto, hoy, viernes, 24, a las doce de la mañana, en la Iglesia Conventual de San Francisco, y a la conducción del cadáver al Cementerio de Santo Domingo, que se efectuará el mismo día a las seis de la tarde.

Santiago, 24 de Agosto de 1.956

El Emmo. Sr. Cardenal - Arzobispo de Santiago y otros señores Prelados han concedido indulgencias en la forma acostumbrada.

EL CORREO GALLEGO

JOSEFINA CARABIAS, EN AMERICA

La señora Roosevelt, aspirante al título de "la Primera Dama del Mundo"

WASHINGTON (Crónica de nuestra redactora = corresponsal Josefina CARABIAS) La noche que la señora Roosevelt dirigió su palabra a los dos mil y pico de delegados en la Convención demócrata de Chicago, el correligionario que la introdujo en la tribuna hizo su presentación así:

—"Aquí está la "Primera Dama del Mundo".

Un poco presuntuosa parece la fórmula, pero hay que reconocer que cada vez va ganando más terreno, a fuerza de años y de discursos, a fuerza de fotografías y artículos, la viuda de Roosevelt ha llegado a convertirse si no precisamente en la Primera Dama del Mundo, como pretenden sus "hinchas", si al menos en una curiosa institución americana muy digna de tenerse en cuenta.

En un país donde todo evoluciona mucho y bastante aprisa, esta anciana vestida de azul pálido, con florido sombrero y una gran orquídea a la altura del hombro izquierdo, también ha sabido evolucionar hasta un punto que parece increíble. Si yo no lo hubiera visto no lo hubiera creído.

Cuando Eleanor Roosevelt era en efecto la Primera Dama de América por ser la esposa del Presidente, más que como tal aparecía a los ojos del mundo como una especie de "tribuno de la plebe". Sus enemigos se contaban a miles dentro del mismo Wáshington, a pesar de ser esta la ciudad más conformista del universo y donde la Casa Blanca es una especie de santuario indiscutible e indiscutido.

En lugar de dedicarse a cumplir los deberes sociales y benéficos que le imponía el cargo de su marido —me decía el año pasado una encopetada señora "muy viejo estilo"— Eleanor se dedicaba a andar de mitin en mitin defendiendo a los judíos, a los chinos, a los negros, a los indios, a los comunistas y en fin ,a toda esa serie de gentes con las que, en el fondo la buena sociedad de los Estados Unidos no hemos simpatizado nunca. Es inconcebible cómo una persona, criada en los pañales en que se crió ella, pudo llegar a tales excesos sin necesidad.

—¿A qué llama usted necesidad —pregunté a la dama que se me quejaba del comportamiento demagógico de Eleanor Roosevelt

—¿A qué quiere usted que se lo llame? A la necesidad de hacerse un nombre sea como sea. En los Estados Unidos lo más difícil qu hay es darse a conocer Para lograrlo a veces las gentes se ven precisadas a acometer las mayores extravagancias. Pero sí —como le pasaba a Eleanor— alguien tiene la suerte de vivir en la Casa Blanca durante doce años no necesita hacer nada para adquirir notoriedad. Con estarse quieta mientras los fotógrafos disparan, basta.

Aquella actitud agitada y extremista le valió a la Primera Dama muchos disgustos y algunos desaires. Una vez organizó una fiesta política en uno de los principales hoteles de Washington. Pero, tan pronto como el dueño del hotel se enteró de que algunos de los invitados de la presidenta serían negros, llamó a la Casa Blanca para decir que sintiéndolo mucho, la fiesta no podría celebrarse en sus salones.

—En mi hotel —dijo ante todo el que lo quiso oír— no ha entrado un negro jamás Ni entrará, aunque sea la esposa del Presidente quien pretenda traerlo.

La chocante es que, desde que desde que dejó de ser Primera Dama y se vió por tanto liberada de los deberes de moderación que el puesto impone, en lugar de hacerse más radical, la señora Roosevelt, se hizo más conservadora Dió un frenazo en seco a sus antiguas extravagancias y hoy su papel es el de una especie de "reina madre" del Partido Demócrata, caritativa y comprensiva y siempre dispuesta a romper una lanza en favor de la concordia y la moderación

En la Convención de Chicago se ha mostrado partidaria de Stevenson, el más moderado y "derechista" de los aspirantes a candidatos. Y cuando Truman habla de restablecer el "new deal" (la política de Roosevelt) la viuda del antiguo Presidente hizo esta asombrosa declaración:

—El Partido Demócrata necesita colocar el "new deal" dentro del pasado y elegir un jefe joven y vigoroso capaz de hacer una política propia a tono con los tiempos

Estas frases revelan una sorprendente juventud de espíritu y no suelen oirse a personas de 71 años Los viejos, aunque sean americanos, piensan que "todo tiempo pasado fué mejor", sobre todo si entonces mandaban ellos La señora Roosevelt en cambio, y a pesar de estar segura de que este país no ha tenido nunca un Presidente mejor que su marido piensa también que "cada época tra su afán", y que un Partido que se aferre a la misma política será un Partido caduco

No es la primera vez que Eleanor Roosevelt se aparta de la "vieja línea" En su juventud dió otro viraje Nacida en el seno de la más rica, señorial y conservadora de la familia Roosevelt (es sobrina carnal del antiguo presidente republicano Theodoro Roosevelt, no vaciló en unirse en matrimonio con un primo lejano suyo, el joven y guapo Franklyn Delano, vástago de la rama popular y conservadora de la familia.

Y cuentan que al enterarse de que iba a celebrarse esta boda, el viejo ex presidente Theodor Roosevelt dijo a la novia, que era una de sus sobrinas predilectas:

—¡Lo siento hija mía! Tú podrías haber hecho una boda mejor. Lo único cómodo que vas a encontrar en tu nuevo estado es que no tendrás que cambiar de apellido.

Un rejoneador romántico, poeta y andaluz

Angel Peralta quiere conocer las ciudades por donde pasa

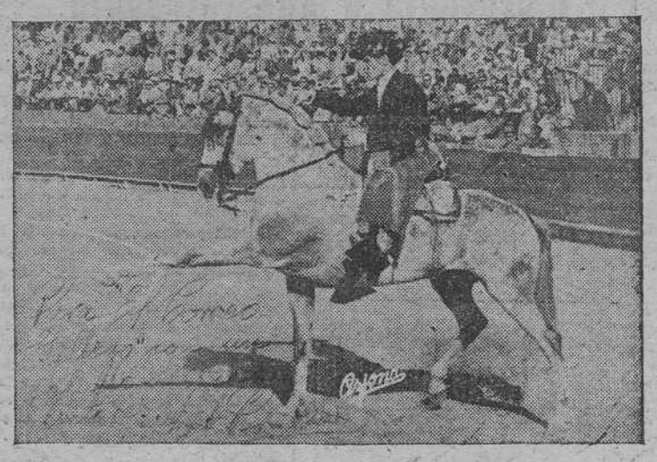

En el pasillo del hotel un mozo limpia, con mucho cuidado y esmero, unos zahones adornados con varios detalles taurinos Enfrente, la habitación número 22, coincidencias, la misma fecha del día; dentro, D Angel Peralta famoso rejoneador andaluz.

Tras el saludo. la charla cordial Peralta toreó ayer en Bilbao, hoy lo hace aquí y mañana...

—En Almería. Van dos corridas seguidas.

—Mucho correr es eso.

—Tengo noventa y seis corridas comprometidas en la temporada.

—¿Y toreadas?

—Cincuenta y seis.

—En españa, en octubre; pero el 21 de este mismo mes comienzo en Lima mi campaña por Hispanoamérica

—¿Muchos años toreando?

—Desde el cuarenta y tres.

—Usted es joven.

—Natural. Tengo treinta años.

—¿Comenzó algunos estudios?

—El bachillerato, y lo terminé. Luego me dediqué a la explotación agrícola.

—¿Tienen sus padres ganadería?

—La tenemos ahora. Pero la agricultura siempre ha sido nuestra base de vida.

—¿Se compaginan bien los números con el toreo?

—Bien. Porque yo empecé como Dios manda: primero hice números, y muchos, luego que supe hacer bien los números aprendí a torear.

—¿De dónde es Angel Peralta

—De Puebla del Río, un pueblecito sevillano que es una bendición de Dios, y que está donde comienzan las famosas marismas del Guadalquivir.

—¿Qué aficiones tiene?

—Aficiones, muchas, pero tan decidida como la del toreo, ninguna.

—Si no fuese caballista, ¿qué le hubiera gustado ser?

—Algo que hiciese necesario montar a caballo

—¿Tanto le gusta?

—Más. Yo cuando estoy en el campo monto para mí, y practico el acoso y el derribo por placer para saber que sigo siendo el mismo

—Alguna otra afición, aparte de esa.

—Los versos: soy un poquillo romántico, me gusta mucho leer poesía y...

—También hace versos.

—Bueno, versos. no sé, pero escribo un poquillo y dicen los que conocen cosas mías que no lo hago mal del todo

—¿Dónde debutó?

—El año 1943 en La Pañoleta" de Sevilla: aquel mismo año toree una corrida muy buena en San Sebastián

—¿Percances?

—Alguno, pero todos de escasa importancia.

—¿No se opusieron en su casa?

—Al principio, un poco: pero como yo cuido mucho la gerencia y administración de las tierras, no pudieron meterse conmigo

—¿Quién se oponía más?

—Todos por igual. Los consejos de los padres pesan mucho, aunque las madres pongan quizá tanto o más cariño, no sé por qué, el padre impone un poco.

—¿Cuántos caballos le hacen falta para torear?

—Llevo en viaje seis

—¿Los ha traído aquí?

—No, ahora viajo con media cuadra, tres caballos, los otros tres que son los que ayer torearon conmigo en Bilbao han salido para Almería, y estos en cuanto termine la corrida, salen para allá también. pues tengo dos fechas seguidas en aquella plaza.

—¿Sólo cuenta con estos caballos?

—No, en cada temporada entre caballos preparados y en preparación tengo quince. ?

—¿Quién le ayuda?

—En la doma nadie. Es una cosa personal.

—¿Alguna razón para ello?

—Quiero que el animal se acostumbre desde el primer momento a mi modo de trabajar y que dé el máximo rendimiento en la plaza

—Eso le supondrá ahorro de personal

—No crea, alrededor de mí, y de mi trabajo taurino viven unas veinte personas

—¿Tantas?

—No son muchas Cada tres caballos van en coche especial con su chofer y su mozo, luego hay que contar con el apoderado de España y el de América, dos banderilleros ,un sobresaliente, un mozo de espada y su ayudante, el chofer de mi coche ya que sin él no podría cumplir muchos compromisos, los cuidadores del ganado que se quedan en casa...

—No siga, que nos pasamos del número. ¿Tiene suerte con los caballos?

—Pues sí, no puedo evitar que alguna vez haya sus cogidas, cosa que siento como el público no puede imaginarse, no por la pérdida material o de tiempo, si no porque estoy encariñado con mis caballos.

—¿Qué hace con los caballos heridos?

—Si la cogida no es muy grave en seguida los mando para casa, allí me los cuidan a mi manera, cuando yo no puedo hacerlo.. Si es grave los dejo hasta que el veterinario autoriza el traslado.

—¿Torea en todas partes igual

—De ninguna manera; eso sería un fracaso. El público es muy diferente de unos sitios a otros.

—Eso le obligará a estudiar al público de cada plaza

—Eso es lo primero que suelo hacer en cuanto sé que voy a torear en algún sitio determinado Los conocimientos taurinos de los espectadores son fundamentales.

—¿Por qué?

—Según ellos se debe torear más a caballo, o rejonear más, o llevar un "ten con ten".

—¿Mucho asedio de autógrafos

—Regularcillo; ahora que eso no es a mí, sino al artista que se creen que hay dentro.

—¿Qué es lo que menos le gusta de su profesión?

—La prisa que tenemos que llevar. A mí me agrada, y mucho conocer los lugares por donde paso, pero no puede ser. Si me preguntan, yo tengo que decir que he estado en Ferrol y que no conozco Ferrol.

—Natural, en tan pocas horas...

—Pero además horas comprometidas. Llegué de madrugada, me acosté y ya ve aun sigo en la cama; ahora a comer un poquito y a la plaza, en coche, además, y de la plaza a tomar otra vez el montante para Andalucía. Es una pena, porque esto es muy bonito

—Para un descanso

—Soy joven para descansar por ahora Como no me obliguen los toros.

—Ni hablar. Suerte, y al bicho

—Si el tiempo no lo impide.

Cuando se publiquen estas líneas, tú sabrás la respuesta, lector amigo.

EMILIO ALCIRA

Mosaico

DEFINICION

BERLIN — He aquí la definición que corrientemente se da al champagne en Rumania: "Una bebida que la clase obrera bebe en las grandes ocasiones, por medio de sus representantes oficiales..."

INSOPORTABLE

MALIBU (California) — Detenido en el famoso restaurante Holiday House por haber lanzado un cuchillo contra el "chef" Carlos Hernández y por haber lanzado varios objetos de cocina contra dos pinches al ser invitado por la policía a explicar su conducta, el camarero John C. Burton dijo lo siguiente: "Me puso nervioso la forma en que Hernández mezclaba la ensalada".

ELIXIR DE JUVENTUD

LONDRES — "Para impedir que vuestros cabellos blanqueen tomad regularmente algas marinas", aconseja el señor Takio Oda encargado de negocios de la Embajada del Japón en Gran Bretaña

HOJAS EN BLANCO

HEMET (California) — Un jovencito de doce años de edad entró en una papelería situada enfrente de su colegio y preguntó tímidamente "si tenía algunas hojas del Boletín Oficial en blanco".

TRAS EL TELON DE ACERO

LONDRES — Treinta y cinco millones de tarjetas postales representando parejas de enamorados, han sido vendidas en la U.R.S.S. el año pasado. Sin embargo, el retrato de Stalin estuvo en decadencia. Actualmente se ha suspendido su venta. Las tarjetas de propaganda no tienen ningún éxito.

Suscríbase a LA NOCHE

Actos conmemorativos de la independencia uruguaya

Asistirá una representación militar argentina

BUENOS AIRES, 23.—Representaciones de las tres armas del Ejército argentino participarán en los actos conmemorativos de la independencia uruguaya.

Los efectivos tanto de equipo como de perrsonal, serán trasladados en diez buques de la Armada, entre los que figurarn el crucero "La Argentina", la fragata "Presidente Sarmiento" y el torpedero "Mendoza".—Efe.

Se considera improrrogable la actual crisis política marroquí

Los círculos gubernamentales creen inminente la modificación de los titulares de algunas carteras

RABAT.—23 Los círculos gubernamentales consideran la actual crisis política improrrogable, y parece inevitable la inminente modificación de los titulares de algunas carteras ministeriales. Según fuentes fidedignas, los ministros que cambiaron sus titulares son: el de Asuntos Exteriores, Justicia, Agricultura Comercio, e Instrucción Pública. Efe.

EL SULTAN, ARBITRO DE LA CRISIS

RABAT, 23. — En los círculos políticos se cree que el sultán Mohamed V recibirá en audiencia al dirigente del partido Istiqlal, Alal el Fassi, acompañado de la comisión ejecutiva del partido,

Por otra parte se afirma que el Sultán ante la grave situación de Marruecos y asesorado por sus consejeros, es posible que pida a unos y otros que realicen un esfuerzo para llegar a la conciliación hasta que el país haya conseguido estabilizar su primera fase de la independencia. Por ello se considera al Sultán como supremo árbitro que decidirá sobre la actual situación.

Por otra parte, el jefe del Gobierno, Si Bekkai, hará una importante declaración política que es esperada como otro acontecimiento decisivo en estas jornadas. — Efe.

REUNION DE LAS TRIBUS DEL ATLAS

RABAT, 23.—También los representantes de las más importantes tribus del Atlas medio han celebrado consejo con An Pililupe, y han firmado una declaración en la que expresa su descontente por la actual situación de Marrruecos en sus aspectos político, social y económico. que están muy lejos de saisfacer a la población campesina que ellos representan.

También hacen un llamamiento a los partidos políticos para que no dividan al país ni arrastren al pueblo al odio y a las pasiones; y declaran agruparse todos en torno del Sultán, para que éste resuelva la crisis.—Efe.

ASPIRANTES A LA OFICIALIDAD MARROQUI

TETUAN, 23.—Los 161 aspirantes a la oficialidad marroquí, que cursarán sus estudios militares en las academias españolas de Toledo, Valladolid, Segovia y Burgos, marcharán a Rabat el próximo día 30, con el objeto de hacer la presentación oficial ante el Sultán Mohamed V.

Después regresarán a esta ciudad y probablemente hacia el 10 de septiembre emprenderán el viaje a España.

Como se sabe, los aspirantes a la oficialidad marroquí en la zona norte pasaban de 200, pero este número quedó reducido mediante sucesivas eliminatorias realizadas durante el período de instrucción.—Efe.

Clausura del primer turno del Campamento valenciano «Sagunto», de repoblación forestal

Regresan los montañeros del Valle de Pineta

VALENCIA — El secretario provincial del Frente de Juventudes don Antonio Torres. en representación del Jefe del D U. clausuró el primer turno del Campamento "Sagunto" destinado a tareas de repoblación forestal instalado junto al Santuario de Nuestra Señora del Remedio en las proximidades de Utiel. Ya en el campamento y después de que el secretario provincial pasó revista a los acampados e inspeccionó los distintos servicios, el asesor provincial de Formación Política pronunció una lección, luego el Alcalde y jefe local de Utiel, expresó su satisfacción por la instalación de este Campamento y por el comportamiento y entusiasmo de los acampados. Por último el secretario provincial del Frente de Juventudes destacó la gran importancia que tienen hoy día los campamentos de verano felicitando a todos los mandos y acampados por el magnífico espíritu que habían demostrado aportando su trabajo a las tareas de repoblación forestal base y punto de partida de la economía nacional.

A continuación y terminando el reparto de los premios a los camaradas destacados durante el turno y de arriarse las banderas, ofrenda ante la Cruz de los Caídos, los acampados y mandos penetraron en el Santuario de Nuestra Señora del Remedio y ante una Imagen de la Santísima Virgen fué cantada una solemne Salve en acción de gracias por el feliz término del Campamento.

También han regresado los componentes del Campamento "Rey Don Jaime" de la Unidad de Guías Montañeros del Frente de Juventudes de Valencia instalado desde finales del pasado mes de julio en el Valle de la Pineta del Pirineo español Pese a la cantidad de nieve acumulada en aquellos parajes que según afirmaciones de los naturales del lugar y expertos montañeros hacía casi imposible las ascensiones a los picos cercanos, los montañeros del Frente de Juventudes lograron escalar todas las altitudes incluidas en el plan previsto y después de tres intentos lograron llegar a la cima de Monteperdido donde izaron la Bandera de la Falange, cantando el Cara al Sol El Día de Gibraltar fué conmemorado con gran solemnidad y en la Capilla del Hospital de Pineta se ofició la Santa Misa en recuerdo del montañero José Bernet - Melia, caído en acto de servicio en el Torreón de los Galayes.—S. I. J.

Universidades Laborales

Se recuerda a todos los trabajadores afiliados a las distintas Mutualidades Laborales, que el próximo día 31 del corriente finaliza el plazo para presentación de solicitudes de plazas en las Universidades Laborales de Gijón, Sevilla, Córdoba y Tarragona, para los hijos de los mismos, y también pensionistas de orfandad, comprendidos entre los diez y doce años para el primer curso del período conjunto, entre catorce y dieciséis años, para el primer curso de segundo grado, y los que tengan aprobado el Bachillerato laboral elemental para el primer curso del Bachillerato Laboral Superior.

Las solicitudes, o aclaraciones que sean precisas, han de dirigirse a la Delegación Provincial de Mutualidades Laborales en esta ciudad.

La Coruña, 22 de agosto de 1956.—El Delegado de Trabajo.

Academia de Corte y Confección Durán de González

El sistema más nuevo y elegante. No tiene rival. El éxito de sus alumnas acredita su popularidad

Plaza de las Angustias, 99 - 1.º

FERROL

Rincón Ameno

CRUCIGRAMA

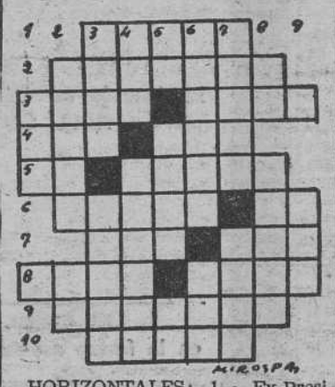

HORIZONTALES: 1— Ex-Presidente argentino. 2— Velludos. 3— Objeto. Pertenecientes a la raza aeta. 4— Guacamayo mejicano. Patrona. 5— Forma del pronombre. Primera cera con que untan las abejas la colmena. 6— (al revés) Nombre de varón. Nota musical. 7— Números romanos. (al revés) Prefijo. 8— En Marruecos: recaudador y administrador de fondos y bienes por cuenta del Gobierno. Número. 9— Apagaréis el brillo de los metales. 10— De la naturaleza del hueso. (pl.)

VERTICALES: 1— En los huesos. 2— Polvillo fecundante de las plantas. Símbolo químico. 3— Difícil de encontrar. Alivió la carga del buque. 4— Rey de Israel. Cuerpo derivado del amoníaco. (pl). 5— Letra griega. (al revés) Flojo, poco activo. Astilla resinosa. 7— Escribid la música. Disco en cuyo centro está la pupila del ojo. 8— Siglas comerciales. El más importante sistema montañoso de Europa. 9. Plural de vocal.

SOLUCION AL ANTERIOR

HORIZONTALES: 1— Rosal. 2— Colocar. 3— Lame. Emes. 4— Ela. Ara. 5— Eo. Amasa. 6— Reses. Le. 7— Les. Pol. 8— Alud. Saca. 9. odatocA. 10— Erina.

VERTICALES: 1— Lee.. 2— Calor. Lo. 3— Roma. Elude. 4— Olé. Asedar. 5— So. Amés. Tí. 6— Aceras Son. 7— Lamas. Paca. 8— Re. Aloca. 9— Ela.

PENSAMIENTOS
(Por ARDANUY)

Los campeones de ajedrez deben tener sus células a cuadritos blancos y negros.

—No importa que prestes tus mejores libros, siempre qué tengas dinero para volver a comprarlos.

—La comadrona, la niñera, la maestra, las novias, y la esposa son demasiadas mujeres en la vida de un hombre sólo.

Con una, aunque fuese pequeñita, yo creo que bastaría...

—Del diario de un ahogado: "Acabamos de naufragar mi amigo y yo

Mi amigo nada. Yo tampoco".

—El impreso más caro que conozco es el billete de mil pesetas.

"AMIGAS"

El actor cinematográfico Bob Hope cuenta la siguiente conversación entre dos jóvenes artistas de cine:

—¿Sigues en relaciones con Rudy?

—Sí. Como siempre.

—¿Y qué tal?

—Contentísima. El dice que se va a casar con la muchacha más guapa del mundo.

—¿Es posible? ¿Y te va a dejar despues de tanto tiempo?

BUEN LANCE

En Montecarlo dos jóvenes amigos conversan sobre lances de juego.

—He llevado una racha malísima Anteayer me quedé sin un céntimo.

—¿Qué atrocidad!

—Pero ayer me jugué las últimas diez pesetas que me quedaban y gané diez mil.

—¡Magnífico! ¿Y qué jugada hiciste

—Le puse un telegrama a mi padre.

TODO ES POSIBLE

Dos niños de hoy, muy al tanto de muchas cosas, conversan sobre sus temas preferidos.

—¿Tú crees en los Reyes Magos? pregunta uno.

—¡Qué quieres que te diga! —replica el otro—. Pienso que con los modernos adelantos de la técnica todo es posible

EN UN JUICIO

—Vedlo, señores del jurado, el rostro típico del delincuente: frente pequeña, ojos hundidos, nariz chata...

—Oiga usted, ¿se me condena por ladrón o por feo?