EL CORREO GALLEGO

SANTIAGO DE COMPOSTELA Preguntoiro, 29 — Diario de la mañana.-Decano de La Coruña — EL FERROL DEL CAUDILLO General Franco, 152.—Telf. 1388

Teléfs.: Redac., 1127; Adm., 1127 Dirección, 1827 = NUM 25.814 = MARTES, 9 DE OCTUBRE DE 1956 = Fundado en el año 1.878 1 Peseta

Nasser justifica la inclinación de su país hacia la URSS

Motivada por las sanciones económicas occidentales

NUEVA YORK, 8.—En sus declaraciones a Murrows, televisadas por "Columbia Broadvasting System", el presidente Nasser justifico la inclinación de su país hacia el campo soviético diciendo que, ante las sanciones económicas occidentales, Egipto tiene que guardarse su algodón o vender a Rusia, "lo que es preferible y por lo que estara agradecida".

Selwyn Lloyd, que hizo en Nueva York las declaraciones objeto de la anterior respuesta del Presidente de Egipto, había señalado es indudable que las sanciones economicas harán que Nasser se acerca cada vez más a los paises de allende el telón de acero, pero que ese es un camino que ha buscado él mismo. Agregó que tal camino implica responsabilidades gravisimas y grandes peligros para el futuro de Egipto.

Lloyd dijo que no cabe duda de que lo ocurrido ha aumentado la influencia comunista en Egipto y en el Oriente Medio. Opino se ha facilitado la infiltración y la subversión comunista y en este sentido los hechos han debilitado al mundo libre, indudablemente, la acción de Nasser ha hecho más sencillo la tarea de comunismo."—Efe.

Terminó el triunfal viaje de S. E. el JEFE del ESTADO por la región extremeña

La ciudad de Badajoz le hizo objeto el domingo de un apoteósico recibimiento

El CAUDILLO inauguró ayer el pueblo de Valdivia, en las vegas altas del Guadiana

MERIDA, 8.—Poco después de las nueve de la mañana, Su Excelencia el Jefe del Estado apareció en la puerta principal del Parador Nacional de Turismo, siendo recibido con vítores y aclamaciones por la multitud de público estacionado en el jardín de la plaza.

El Caudillo, después de saludar al Gobernador Civil de la provincia autoridades locales y jerarquías del Movimiento, pasó revista a una batería del Regimiento número 12 de Artillería, de guarnición en Mérida formada con escuadra, bandera y banda de música. A los acordes del Himno Nacional, el Jefe del Estado emprendió viaje hacia el pueblo de Valdivia, que iba a inaugurar.

Acompañaban al Generalísimo los ministros y jefes de sus Casas Militar y Civil que durante su visita a las obras del plan Badajoz han permanecido en esta ciudad.

A lo largo del trayecto, desde la plaza del Turismo hasta la última casa de Mérida, el público le tributó una entusiasta y cálida despedida. A su paso por el cuartel de Artillería, se le rindieron las salvas de Capitán General.

El núcleo de fincas "Encomienda Nueva - Entrerríos" fué adquirida por el Instituto Nacional de Colonización que está situada en el término municipal de Villanueva de la Serena, y en el momento de su adquisición sus cultivos y aprovechamiento eran de un total de 2.687 hectáreas. Iniciada la explotación provisional, empezaron las obras de transformación en regadío, en la campaña 1.951 - 52, y la finca fué explotada provisionalmente en secano por sus antiguos aparceros.

Con objeto de anticipar el riego el Instituto formuló un proyecto para la transformación en regadío, de 1.96 hectáreas, mediante elevación de las aguas del río Guadiana, y la toma se efectúa en la charca de San Antón, enclavada en la finca mediante un canal de 850 metros de longitud. La estación elevadora consta de tres grupos y uno de reserva. El canal principal se inicia en la estación elevadora y termina en el puente acueducto, sobre el río Gargaligas, y domina una superficie útil de riego de 1.150 hectáreas. La segunda elevación comprende dos grupos que suministran un caudal

continuo de 400 litros por segundo. Con esta elevación se dominan 316 hectáreas en encomienda nueva y 50 de la finca limítrofe Jarilla.

Se han construído 37.621 metros en la primera elevación, de acequias, y en la segunda 12.005; de desagües, 28.433 y 7.649, respectivamente y de caminos, 55.835 y 14.740.

La población agrícola se ha instalado en un nuevo pueblo levantado por el Instituto, denominado Valdivia y constan de 360 viviendas con dependencias agrícolas para colonos, 31 para obreros y un centro cívico que comprende: edificio de la administración, iglesia, casa rectoral y local de Acción Católica; ocho escuelas unitarias graduadas con igual número de viviendas para maestros, dispensario y vivienda para el médico, centro cooperativo cine, fonda, etc.

Actualmente se hallan instalados en la finca 280 colonos adjudicatarios de lotes mixtos de regadío y secano, con superficies medias de 4 y 3 hectáreas y media, respectivamente.

Próximamente quedarán finalizadas las obras de ampliación de 84 hectáreas de regadío y se aumentará el número de colonos al total de 360, adjudicándose a los nuevos 80 lotes exclusivos de regadío de cinco hectáreas.

Sobre otra finca llamada "Entrerríos, de 948 hectáreas, de las cuales fueron reservadas una extensión de 248 hectáreas a los propietarios de la finca, y que se explotaba a pasto y labor, el primero directamente por la propiedad y la segunda en aparcería, con cultivo de año y vez, por agricultores de Villanueva de la Serena, el Instituto de Colonización formuló el proyecto para la transformación en regadío, mediante doble elevación de las aguas del río Guadiana, de 923 hectáreas de dicha finca "Entrerríos", de ellas 764 de la parte expropiada y 159 en la reservada a la propiedad, realizando una estación elevadora, situada en la margen izquierda del Guadiana, que consta de tres grupos y uno de reserva, capaces de suministrar un caudal continuo de 1.110 litros por segundo y otra segunda estación en el canal derivado de la primera elevación y comprende dos grupos, uno de ellos de reserva, que proporciona un caudal de 60 litros por segundo.

Con la primera elevación se dominan 625 hectáreas, y con la segunda las redes construídas son: 40.790 metros de acequias; 29.735 metros de desagües y 44.943 de caminos. También consta de viviendas con dependencias agrícolas para colonos; 17 viviendas para obreros y un centro cívico que comprende: edificio de la administración; iglesia, casa rectoral y local de Acción Católica; dos escuelas unitarias, con las correspondientes viviendas para maestros; cuatro locales y viviendas para comerciantes, fonda, etc.

La finca se ha parcelado en 139 lotes de regadío, de independencia económica para colonos, con superficie media de 4,5 hectáreas completándose los de menor superficie; y en 158 unidades complementarias, de media hectárea, para obreros, de ellos 141 antiguos arrendatarios de la finca, con residencia en Villanueva de la Serena, 17 que se alojarán en el pueblo nuevo. En el momento actual se han instalado ya 97 colonos en régimen de tutela y 130 obreros, esperándose completar en la primavera próxima el total de las familias que han de residir en el antiguo pueblo de "Entrerríos".—Cifra.

EL CAUDILLO INAUGURA EL PUEBLO DE VALDIVIA, EN VEGAS ALTAS DEL GUADIANA

VALDIVIA (Badajoz), 8. — Su Excelencia el Jefe del Estado y Generalísimo Franco, acompañado de los ministros de Obras Públicas, Agricultura, Hacienda, Industria y secretario general del Movimiento, con los jefes de su Casa Militar; segundo jefe e intendente de la Casa Civil y demás personalidades de su séquito, antes de llegar a este pueblo de Valdivia se detuvo en el puente sobre el Guadiana, núcleo de colonización de las vegas altas para contemplar la dilatada vega y los pueblos de Entrerríos y Encomienda Nueva, de la comarca de Villanueva de la Serena.

Su Excelencia recibió las explicaciones que sobre las obras de transformación le dió el Ministro de Agricultura y el Director General de Colonización, e inmediatamente continuó viaje hacia Valdivia, donde el poblado le recibió y aclamó con el mismo entusiasmo que han venido haciendolo todos los pueblos nuevos de la vega del Guadiana.

Poco después marchó el Generalísimo a la iglesia de Nuestra Señora de Guadalupe, en cuya puerta fué recibido por el obispo de Badajoz. El Jefe del Estado penetró en el templo, bajo palio, y se situó en un sitial, al lado del Evangelio. Los ministros, séquito y personalidades ocuparon otros lugares preferentes. El pueblo llenaba totalmente la iglesia. Se cantó una Salve por el coro infantil del monasterio de Guadalupe. A la salida de la iglesia, entre el mismo entusiasmo de la multitud, marchó el Generalísimo a la plaza del pueblo donde descubrió una lápida con la siguiente inscripción: "El Caudillo de España en su visita a la finca Encomienda Nueva el día 8 de octubre de 1956, inaugura este pueblo de Valdivia, avanzada de la colonización de las vegas altas del Guadiana". Terminado el acto el Caudillo fué vitoreado y al triple grito de "Franco, Franco, Franco" el Jefe del Estado se dirigió a Oropesa donde almorzó. — Cifra.

PASO POR TRUJILLO

TRUJILLO (Cáceres), 8. — S. E. el Jefe del Estado pasó por esta ciudad, a las trece horas.

Fué recibido a la entrada por las autoridades y numeroso público que le vitoreó con entusiasmo. Niñas y jóvenes de la ciudad, vistiendo trajes típicos, formaban grupos junto al arco levantado en honor del Generalísimo, con una pancarta en la que se leía: "Trujillo por Franco, como hace veinte años". — Cifra.

VITORES A FRANCO, EN TALAVERA DE LA REINA

TALAVERA DE LA REINA, 8. — Después de almorzar en el parador de Oropesa, S. E. el Jefe del Estado, continuó viaje de regreso a Madrid, después de su triunfal recorrido por las zonas de riegos del Alberche y de Extremadura.

A su paso por esta ciudad y a pesar de que el regreso se anticipó a la hora prveista, el público estacionado en las calles del trayecto hizo objeto al Caudillo de continuas ovaciones y vítores. Cifra.

Amplias informaciones en las páginas tercera y cuarta

El Generalísimo, de regreso en El Pardo

EL PARDO (Madrid), 8. — A las seis y media de la tarde, procedente de su triunfal viaje por Extremadura, regresó felizmente a su residencia del Palacio del Pardo Su Excelencia el Jefe del Estado. — Cifra.

El Sultán de Marruecos inaugura la Conferencia Internacional sobre Tánger

FEDALA (Marruecos), 8. — El sultán de Marruecos, Mohamed Ben Yussef, llegó a esta población para inaugurar la Conferencia Internacional sobre Tánger.

A las diez y media de la mañana, acompañado del ministro de Asuntos Exteriores, Si. Balafrej, otros ministros y personalidades de su séquito entró en la ciudad que estaba engalanada. Dispensó al Monarca un entusiasta recibimiento. Seguidamente, el Sultán se dirigió al hotel Miramar donde ondeaban junto a la bandera marroquí, las de las potencias representadas en la Conferencia.

En el vestíbulo del hotel esperaban al Sultán las representaciones diplomáticas. Seguidamente, el Monarca penetró en el salón de la Conferencia seguido de los participantes en la misma.

Una vez que tomaron asiento el Sultán pronunció un discurso de apertura, en árabe, que fué traducido al francés.

A continuación, el embajador de España, don Cristóbal del Castillo, como decano de la representación diplomática, pronunció el discurso de contestación, también en francés, que luego fué traducido al árabe.

Terminada la sesión inaugural, el Sultán abandonó el salón de la Conferencia retirándose a las habitaciones que le habían sido reservadas. — Efe.

El Ministro brasileño de Educación, en Madrid

Recibe las insignias de la Gran Cruz de Alfonso X el Sabio

Clovis Salgado, ministro de Educación Nacional del Brasil, conversa con el ministro español de Asuntos Exteriores, don Alberto Martín Artajo

MADRID, 8. — A primera hora de la tarde de hoy, el ministro de Educación de Brasil, señor Clovis Salgado, visitó en el Palacio de Santa Cruz al ministro de Asuntos Exteriores.

El señor Clovis Salgado, que iba acompañado del embajador de Brasil, señor Joao Pizarro Cabizo, que iba miembros de la Embajada, celebró una cordial entrevista con el señor Martín Artajo.

IMPOSICION DE LA GRAN CRUZ DE ALFONSO X EL SABIO AL MINISTRO DE EDUCACION DEL BRASIL

MADRID, 8. — El ministro de Educación Nacional, don Jesús Rubio y García Mina, ha impuesto las insignias de la Gran Cruz de Alfonso X el Sabio al ministro de Educación del Brasil, doctor Clovis Salgado, despusé de pronunciar unas palabras de homenaje a su colega brasileño, quien contestó agradeciendo la distinción del Jefe del Estado y del Gobierno español.

Después, el señor Rubio y García Mina ofreció una cena al ministro de Educación y Cultura del Brasil. Al final, el ministro español resaltó la triple personalidad del doctor Clovis Salgado, como profesor de Universidad, como inteligente humanista y como especial entusiasta del progreso de las enseñanzas técnicas.

El doctor Clovis Salgado contestó reiterando su gratitud y haciendo un amplio esquema de la vida cultural española como ejemplo de la gran aportación realizada por sus más destacados hombres de letras y de ciencias, tanto en la época clásica como en la actual. Subrayó el prestigio que las culturas española y portuguesa tienen en los pueblos de América y terminó ofreciéndose a reforzar con su gestión personal la intimidad de relaciones entre el Brasil y España.

Finalmente, los dos ministros brindaron por los Jefes de Estado brasileño y español y por la prosperidad de ambos países.

Asistieron al acto el Marqués de Santa Cruz y señora; el embajador del Brasil, señor Pizarro Cabizo de Coelho; subsecretario de Educación y señora de Maldonado; presidente del Consejo de Estado y señora de Ibáñez Martín; señor Royo Villanoba y señora, y otra spersonalidades.—Cifra.

Prácticas de tiro antiaéreo en Valencia

Fueron presenciadas por el Ministro del Ejército

VALENCIA, 8. — El ministro del Ejército, teniente general Muñoz Grandes, ha presenciado este mediodía en la playa de Salor, unas prácticas de tiro antiaéreo, que desde hace una semana viene realizándose por personal de los grupos de la Primera, Segunda y Tercera Regiones Militares. El Ministro inspeccionó el material, que es muy moderno, y asistió a algunas de las prácticas de tiro.

A primera hora de la tarde se reunió a almorzar con los generales Arcaga y Marside, jefes de artillería de ejército y de artillería antiaérea, llegados expresamente de Madrid a él como con el general jefe de la Tercera Región Aérea; gobernador militar; general jefe de la 31 División y otros altos mandos militares. A primera hora de la tarde, el teniente general Muñoz Grandes emprendió viaje en avión, con dirección a Murcia. — Cifra.

Piloto de pruebas inglés, muerto en accidente

STRENTTONKI (Inglaterra), 8.—El piloto de pruebas Henry Tanner, que ha pasado la mayor parte de la pasada semana colaborando en la investigación realizada para descubrir la razón del accidente sufrido en el aeropuerto de Londres por un avión de bombardeo a reacción ha resultado muerto al estrellarse con su aparato.

El teniente Tanner de 32 años era piloto de pruebas del Ministerio de Aviación civil y ha encontrado la muerte durante el vuelo regular de prueba en la base aérea de Lancashire.—Efe.

Los caballeros de Colón honran, en Washington, al Descubridor de América

WASHINGTON 8.—Los Caballeros de Colón, organización católica de seglares, ha organizado su procesión anual para honrar la memoria de Cristóbal Colón.

Con una breve ceremonia, celebrada ante el monumento a Colón en la "Unión Station" han dado comienzo los actos que se celebrarán durante toda la semana con motivo del 12 de octubre.

La procesión se dirigió desde la iglesia del Santo Rosario hasta la plaza de la Unión Station donde fué colocada un corona de flores al pie del monumento.—Efe.

Recepción en la Embajada española de Buenos Aires

Con motivo del XX Aniversario de la exaltación de Franco a la Jefatura del Estado, se celebró una recepción en la Embajada española de Buenos Aires. En la foto, el cardenal Copello, Hugo Wast y otras personalidades

Egipto rechaza las propuestas anglo-francesas sobre Suez

Rusia sugiere un comité negociador formado por ocho naciones

SEDE DE LAS NACIONES UNIDAS (Nueva York), 8. — Egipto ha rechazado las propuestas angiofrancesas sobre Suez presentadas al Consejo de Seguridad y ha sugerido la creación de un organismo negociador que busque solución a la crisis del Canal.

El ministro de Asuntos Exteriores de Egipto, doctor Mahmud Fauzi, ha acusado a Gran Bretaña y Francia de actos de sabotaje contra el funcionamiento del Canal, entre ellos la negativa a pagar los derechos de tránsito y la negación a los prácticos no egipcios a abandonar su puesto.

El doctor Fauzi, que hizo uso de la palabra en el debate del Consejo sobre Suez, no ha ofrecido soluciones, pero ha presentado al Consejo una serie de principios que pudiera estudiar y tener en cuenta "un organismo negociador" integrado por un número "razonable" de naciones.

Gran Bretaña y Francia presentaron el viernes una moción que pide al Consejo avale las propuestas de la Conferencia de Londres para internacionalizar el Canal de Suez y trate, para negociar un acuerdo final con el Oeste, con la Asociación de Usuarios formada por las naciones occidentales.

"Si Egipto tuviera voto —es decir si fuera miembro del Consejo— votaría contra la moción, dijo Fauzi, y ello se considera presagio de un veto ruso en caso de que la moción se ponga a votación. "Consideramos, declaró, que la moción no hace sino reiterar la posición adoptada por el Reino Unido, Francia y otras varias naciones en la Conferencia de Londres, y no creemos sea cuerdo ni provechoso presentar de nuevo aquí propuestas ya rechazadas por varios de nosotros en virtud de las que consideramos que no pueden calificarse como frívolas o arbitrarias.

"Probablemente es aconsejable, si, como parece ha de ser, acordamos negociar un arreglo pacífico de esta cuestión, crear un organismo negociador de razonable amplitud, y, lo que es aún más importante, señalar para orientación de ese organismo una base de principios sobre los que ha de laborar e y de objetivos para tenerse en cuenta y alcanzarse. Afortunadamente, hay principios y objetivos básicos sobre los cuales no existe el menor desacuerdo y que lograrían apoyo unánime.

"El principio de que se garantice a todos y en todo momento la libertad de navegación en el Canal de Suez es el más básico de los que deben presidir la labor del organismo negociador.

"De los objetivos que deben ser alcanzados, los más importantes son:

"1. — Establecer un sistema de cooperación entre la autoridad egipcia del Canal y los usuarios de éste, sistema que tenga plenamente en cuenta la soberanía y los derechos de Egipto y los intereses de los usuarios del Canal.

"2. — Establecer en cuanto a derechos y gravámenes un sistema que garantice a los usuarios del Canal un tráfico libre de explotación.

"3. — Determinar que un porcentaje razonable de los ingresos que produzca el Canal se asigne especialmente a mejoras".

La mayor parte del discurso de Fauzi, que duró una hora, estuvo dedicada a la revista de los acontecimientos producidos desde la nacionalización del Canal por Egipto, el 26 de julio

(PASA A CUARTA PAGINA)

Nuevo edificio para la Dirección de Sanidad Exterior

En el "Boletín Oficial del Estado", se publica la Orden de la Dirección General de Puertos, adjudicándose definitivamente a la Sociedad "Construcciones Brigantium, S. L.", la ejecución de las obras del edificio para Sanidad Exterior de Ferrol del Caudillo.

Las obras suponen un gasto de un millón cuatrocientas veintidós mil pesetas con ochenta.

El nuevo edificio será levantado en el muelle de Concepción Arenal, dando frente a la Comisaría del Puerto.

A parte de la intervención que han tenido las autoridades sanitarias, en la feliz solución de este problema sanitario del Puerto de Ferrol, resalta en mucho cuanta ha sido la de la Junta de Obras de este Puerto, y el vivo interés que en todo momento han demostrado los señores Antón Palacios (don Matías), y Verdugo y García de Soto (don José).

Las obras empezarán dentro de breve plazo.

CARTELERA DE ESPECTÁCULOS

CAPITOL

HOY

Cuatro episodios de la vida real llenos de una simpatía arrolladora y un profundo sentimiento humano

Sucedió así

MARAVILLOSO ESTRENO
Por
GINA LOLLOBRIGIDA
Y
VITTORIO DE SICA

Funciones: A las 6, 8 y 11

(Para mayores)

CINEMA

HOY

A las 4, 6, 8 y 11

UN ESTRENO SENSACIONAL Y EMOCIONANTE

Gallardía y aventuras a punta de espada

ROSSANO BRAZZI
SIMONE RENANT

EL HIJO DE LAGARDERE

¡GRAN EXITO!

(Menores)

RENA
TEL. 1464 - 2167

HOY
MARTES ECONOMICO
BUTACA, 2 PESETAS
A las 6, 8 y 11

El beso de Judas

Un excelso argumento apoyado en la Vida y Muerte del Redentor

Con
RAFAEL RIVELLES
Y
FRANCISCO RABAL

(Apta para todos los públicos)

Mañana: Sensacional
"EL PROFESOR WILMAN
con su espectáculo
"MISTERIO EN EL PAIS DE SATAN"

Madrid-París
TEL. 2242

HOY

MARTES FEMINA

BUTACA, 1'75 PESETAS

A las 4, 6, 8 y 11

Cuidado con los inspectores

La divertidísima comedia "Radiomaniaca" del millón de carcajadas

Con

JAMES STEWART
Y
BARBARA HALE

(Autorizada)

Mañana:
"TEODORA"
(Emperatriz de Bizancio)

FERROL AL DIA

Apertura de curso en el Instituto Nacional de Enseñanza Media

Con toda brillantez se celebró en el Instituto Nacional de Enseñanza Media, de esta ciudad, el acto de la apertura del curso académico 1.956-57. De la ceremonia ofrecemos esta información gráfica realizada por Bernardino González, en la que aparece la presidencia del solemne acto; a la izquierda, el director del Centro, señor López González, en un momento de su discurso inaugural y a la derecha, el catedrático de griego, señor Bravo Riesco, explicando la primera lección.

Puerto

Entrados. — Vapores: "Rosario", de Gijón, con cemento; "Ruzafa", de La Coruña, en lastre; "Cabo Sacratif", de Gijón, con carga general; "Costa Antillana", de Huelva, con mineral; y "Chuca", de Bilbao, con cemento.

Despachados. — Vapor "Costa Antillana", para La Coruña, en lastre.

SIGMA

MUCHOS MODELOS UNA SOLA CALIDAD

REGISTRO CIVIL

Nacimientos. — María Dolores Manuela Rodríguez Aparicio.

Matrimonios. — Juan José Pérez Cachaza, con María Generosa Pérez Silvar; Emilio Lenga Teijeiro, con Joaquina Galdós Dopico; José García Camacho, con María Josefa Serantes Veiga; Manuel Amado Criado, con Josefa Pallarés Sordo; Manuel Villaverde Barros, con Herminia Sánchez Casas, y José Luis Fernández Casteleiro, con Rosa Rivas Lois.

SIGMA

Si el tiempo es oro, SIGMA es un tesoro

F. Martínez Bujanda

ODONTOLOGO
General Franco, 120
Teléfono, 1512
EL FERROL DEL CAUDILLO

Disposiciones de Marina

Se nombra secretario de la Jefatura de los Servicios de Máquinas del Departamento de Cartagena, al comandante don Julio Seibane Fernández.

—Idem ídem del Departamento de Ferrol del Caudillo, al ídem don Juan Sánchez Paz.

—Idem inspector de Máquinas y jefe de Trabajos de la Estación Naval de La Graña, al ídem don Jesús Santos Iglesias.

—Idem ídem de la de Soller, al ídem, don Fafael Vicaría de Juan.

—Idem jefe del Cuartel de Marinería y Servicios Eléctricos, del Ministerio, al capitán de corbeta don Imeldo Delgado Rodríguez.

—Se destina a la flotilla de submarinos, al teniente de Máquinas don Cipriano Naranjo Fernádez.

—Se destina a la Enfermería del Arsenal de Cartagena, al teniente de Sanidad, don Santiago Sabao Rodríguez.

—A petición del interesado, se concede el pase a la situación de supernumerario, al capitán de fragata don José Luis Fernández-Peña y Pineda.

—Se nombra jefe de Máquinas del "R.R.-10", al teniente R.N.A. don Jaime Bosch Alemany.

—Idem íd. del dragaminas "Bidasoa", al teniente don Juan Routor Mulet.

—Se asciende a electricista mayor, al primero don Julio Gil Vázquez.

—Idem a electricista primero, al segundo don Juan Senade Talayo.

—Se dispone embarque en el cañonero "Sarmiento de Gamboa", el contramaestre segundo don Pedro Carrasco Latorre.

—Se destina a la Escuela Naval Militar, al mecánico mayor don Gonzalo Sáenz Latorre.

—Se destina a la barcaza "K-1", al mecánico mayor don Salvador Raposo Pastor.

—Idem al cañonero "Sarmiento de Gamboa", al mecánico segundo don Angel Vallejo Porras.

—Idem al cañonero "Martín Alonso Pinzón", al íd. don Manuel Arroyo Carrillo.

—Idem al calarredes "C.R.-1", al ídem don José María González de la Higuera.

—Id. al patrullero "Javier Quiroga", al íd. don Plácido Carro Rodríguez.

—Pasa a situación de retirado, en la fecha que se expresa, el vigía mayor de Semáforos, don Hermenegildo Plachart Rams.

SIGMA

Un nombre que prestigia la más perfecta máquina para coser y bordar

Vida religiosa

SANTO JUBILEO CIRCULAR DE LAS CUARENTA HORAS

Hoy, corresponde la Exposición del Santísimo, en la iglesia parroquial del Pilar (Viviendas Portegidas).

ATENCION

Brillantes, diamantes, perlas, oro, plata, platino, por necesitar paga mucho
LA OCASION

Canalejas 116 FERROL

¡UNA PELICULA QUE LLAMA AL CORAZON DE TODOS LOS PUBLICOS!
¡UN DRAMATICO AMOR A TRAVES DE LAS REJAS DE LA CARCEL!
¡EL MAS CONMOVEDOR DE LOS FOLLETINES!

CB presenta una película
Amedeo Nazzari · Yvonne Sanson

Tormento
Director: Raffaello Matarazzo
Una producción TITANUS - LABOR

¡Un film sensacional!

MAÑANA ESTRENO EN EL

AVENIDA

(PARA MAYORES)

Acción desbordante
Mañana
EN
JOFRE
UN ESTRENO SENSACIONAL

CINEDIA S.A. presenta
FRANK LATIMORE
ANNA MARIA SANDRI
MAXWELL REED
KATYNA RANIERI

Capitan Fantasma
DIRECTOR PRIMO ZEGLIO
en FERRANIACOLOR

(PARA MENORES)

TEATRO RENACIMIENTO

Mañana, 10 de octubre de 1956

PRESENTACION

EN UNICO DIA DE ACTUACION

del

PROFESOR WILMA

en jira por primera vez en España

Y su bellísima med un-vidante

ODETTE LEROY

CON SU GRAN ESPECTACULO

MISTERIO EN EL PAIS DE SATAN

Su actuación en los principales coliseos del mundo dan fe de los interesantes, atrayentes y excepcionales trabajos.

Funciones de tarde y noche

Precios: Sillón de Patio, 12 pesetas. Anfiteatro, 8 pesetas. Palco, 8 pesetas. General, 4 pesetas.

A LA VENTA LAS LOCALIDADES

El título de estudios primarios

Un documento que están obligados a exigir todas las Empresas

D. Manuel Figueirido Feal, Director del Grupo Escolar Ibáñez Martín

Desde hace unos días existe un verdadero revuelo por cierto documento al que los padres han dado muy poco aprecio y que ahora resulta interesantísimo para el porvenir de sus hijos.

Se trata del llamado Título de Estudios Primarios, y en el mismo queda patente que el poseedor ha logrado asimilar el mínimo de conocimientos indispensables para la vida.

Don Manuel Figueirido Feal, director del Grupo Escolar "Ibáñez Martín" de esta ciudad, ha accedido a darnos algunos detalles complementarios con que informar a nuestros lectores.

—¿Cómo se llama el documento?

—Certificado de Estudios Primarios.

—¿Hay alguna legislación que regule su concesión?

—La Orden Ministerial de 22 de marzo del presente año, es la última dictada al efecto.

—¿Quién puede exigirlo?

—La Ley obliga sea indispensable que para entrar de aprendiz en cualquier empresa, oficio o profesión. Además será necesario para cursar estudios secundarios y especiales.

—¿Quién lo otorga?

—Las Escuelas Nacionales, las de la Iglesia y las privadas legalmente reconocidas.

—¿Qué se requiere?

—Los alumnos han de tener un mínimo de tres años de escolaridad, y un mínimo de conocimientos.

—¿Cómo se justifican esos tres años?

—Mediante la Cartilla Escolar que deben tener todos los alumnos de Enseñanza Primaria, con su fotografía y todos los datos necesarios.

—¿Y los conocimientos?

—Existe un cuestionario oficial al que deben ajustarse los examinadores.

—¿Los niños mayores o los jóvenes pueden obtenerlo?

—De momento sí, se ha establecido un certificado especial para adultos a los que en su día no se les entregó el certificado.

—¿Qué requisitos son necesarios

—Solicitar el oportuno examen

—¿De cuántas partes consta?

—De dos, una oral y otra escrita.

—¿Tiene fechas determinadas su solicitud?

—Los exámenes se celebrarán tres veces al año: enero, abril y al final del curso escolar. No obstante si surgiesen casos de urgencia podrán funcionar los tribunales en cualquier época del año.

—¿Qué objeto tienen estas medidas?

—Principalmente dos, luchar contra las escuelas clandestinas y sumar todos los esfuerzos posibles a la campaña contra el analfabetismo.

—¿Son caros los derechos de examen?

—El director o maestro está facultado para cobrar 15 pesetas por cada uno, generalmente no suele hacerlo, limitándose a percibir el importe de los impresos, reintegros y coste de su envío a La Coruña.

—¿No hay ninguno enteramente gratuito?

—No, y en ese sentido son varias las sugerencias que los maestros hemos tenido a las autoridades competentes, pero de momento no se ha resuelto nada en tal sentido.

—¿Cree usted que resultará eficaz su implantación?

—Tengo gran confianza en ello, aun que naturalmente los españoles, dada nuestra manera de ser, trataremos de burlar su eficencia, no por considerarlo poco práctico, sino simplemente por no ajustarnos a lo dispuesto.

—¿Hay algunas medidas contra ello?

—Vigilar a quienes admitan niños sin tal certificado y castigarlos.

—Entonces, ellos se encargarán de hacer cumplir la Ley.

—Dios lo quiera.

Emilio ALCIRA.

AVENIDA
HOY

3-15 — 7-45 y 10-45
POR ULTIMA VEZ
el más bello poema de amor y de guerra

TIRMA

EN TECNICOLOR

Con
SILVANA PAMPANINI
GUTSAVO ROJO
MARCELLO MASTROIANNI
(Para mayores)

Complemento:
"MAGOO ALPINISTA"
(Dibujos en color)

Callao
HOY

5-30 — 8 — 11

ULTIMO DIA

La isla del deseo

(Autorizada mayores 16 años)

LINDA DARNELL
TAB HUNTER
DONALD GRAY

Completa el programa:
"IMAGENES 582"

JOFRE
HOY

POR ULTIMA VEZ

Una delicada y aleccionadora comedia, con ilustraciones musicales plena de humorismo y belleza

LAS PELIRROJAS

Con

MOIRA SHEARER

(Para mayores)

"IMAGENES 609"

SIGMA

cose, borda, marca, vainica, zurce
Facilidades de pago

Otras noticias

INFORMACION MILITAR

Sin perjuicio de su actual destino, se nombra vocal representante del Ministerio del Ejército en la Junta Calificadora de aspirantes a destinos civiles, al coronel de Infantería, don Antonio Vidaurre Aguilera.

PRESENTACIONES

En la Dirección de Sanidad Exterior, debe presentarse para un asunto que le interesa, la vecina de esta ciudad, doña Consuelo Ríos Chicharro, con domicilio en la calle de Betanzos, 1 (Viviendas Protegidas).

TOMBOLA DE CARIDAD

Turnos de señoritas para hoy, día 9:

De doce a dos: Carmencita Meirás, Pili Meirás, Cuca Latorre y Carmencita Castro.

De seis a siete y media: Conchita Puentes, María Teresa Núñez, Mercedes Rey y Remedios Espada.

De siete y media a nueve: María Enma Devesa, Lucía López, Tita Devesa y Divina Porta.

De nueve a diez y media: Beatriz Relova, Bettina Díaz, Alicia Martínez y Finola Fernández.

SIGMA

realiza las labores más duras y las más delicadas

SOLEMNE ACTO EN JOFRE

El jueves, día 11, a las ocho de la tarde, tendrá lugar en el teatro Jofre el solemne acto que ya hemos anunciado.

La calidad de la recitadora señorita Juanita Espinás no necesita ponderaciones. En Ferrol todos la conocemos, no sólo por sus dotes artísticas de música, y poeta, sino por su gran cultura y simpatía personal, que cautiva y entusiasma al que la oye en sus magníficos recitales. Si a esto unimos, la colaboración de la Coral Polifónica de la Empresa Nacional Bazán, dirigida por su extraordinario y brillante director, Rvdo. P. Fanego, hacen que el acto del Jofre, sea de una grandiosidad difícil de olvidar. Mañana daremos el programa completo.

Las localidades ya empiezan a despacharse en el local del Consejo de Mujeres de Acción Católica, de seis a siete de la tarde.

CONATO DE INCENDIO

A las once de la mañana de ayer se declaró un conato de incendio en el bajo de la casa número 10 de la calle de San Saturnino (Plaza Vieja), de la que es propietario el sargento de la Policía Municipal, don José Vázquez.

En el referido inmueble tiene instalado el bar denominado "Puebla del Caramiñal", el industrial don Alfredo Parapar. Acudió el Servicio Municipal de Contra-incendios, que lo sofocó a los pocos momentos. El fuego se inició en la chimenea a consecuencia del hollín. Los daños y desperfectos son de escasa consideración.

Sorteo Coñac Garnier

En el sorteo mensual de Coñac GARNIER, celebrado el día 29 de septiembre en el Café SENRA, resultó premiado el número 3.970 y favorecido con el mismo D. ALFONSO ALGUACIL, propietario del Café-Bar Acuarium, a quien se le hizo entrega del magnífico RELOJ DUWARD.

SIGMA

la perfecta máquina para coser y bordar. — Facilidades pago. Curso bordado GRATIS. — Casa SIGMA Sagasta, 14 y 16.—Ferrol

TELEGRAMAS DE LA CASA CIVIL DEL CAUDILLO

Por la Delegación Comarcal del Frente de Juventudes se nos envía la copia de los telegramas recibidos de la Casa Civil del Caudillo con motivo del veinte aniversario de su exaltación a la Jefatura del Estado. Uno del secretario de Su Excelencia dice así: "Su Excelencia Jefe Estado y Generalísimo al agradecer a V. y demás afiliados esa Delegación su amable telegrama con motivo conmemoración veinte aniversario su exaltación Jefatura Estado saluda a todos con afecto".

También se recibieron en la Delegación Comarcal telegramas de parecido contenido dirigidos a los jefes de las centurias "Gran Capitán", "Almirante Vierna", "Felipe II", "Julián Sánchez Izquierdo" y "General Moscardó".

PRESENTACIONES

En la Jefatura Comarcal de Falange deben presentarse urgentemente en horas de oficina para enterarles de un asunto de suma importancia, los camaradas Luis Filgueira Mas, don Joe Moreno Jiménez, Francisco A. González Iglesias, Marcelino Veiga Collado y Manuel Núñez Coira. Y caso de no encontrarse en esta ciudad, se encarece la presentación de alguno de sus familiares.

NECROLOGIA

Falleció en esta ciudad la señora doña Cándida Fernández Rodríguez, persona que gozaba de general estimación y cuyo fallecimiento ha sido muy sentido.

Ayer tuvo lugar el sepelio del cadáver, al que asistieron numerosísimas personas, evidenciando así los afectos a que hacemos mención. A su apenado esposo, don Manuel Allegue del Río, y demás familia y de un modo especial a sus hijos don Manuel, empleado de la Empresa Nacional Bazán, y don José, comandante de Sanidad de la Armada, enviamos el testimonio de nuestra condolencia.

FENE

TELEGRAMAS

Sabemos que cualquier cosa que al lector le digamos sobre el puente es proyecto sobre la ría, tiene que ser música celestial. Por eso con el mayor gusto somos indiscretos participándoles que los telegramas cursados para expresar a los poderes públicos la euforia reinante por las manifestaciones del ministro de Obras Públicas, llegaron felizmente. Concretamente, la Casa Civil de S. E. el Generalísimo ha hecho saber a nuestro Alcalde y Jefe local del Movimiento que se estima la adhesión unánime de la población fenense patente en estos días.

El entusiasmo y el interés concitados por el Conde de Vallellano no son ciertamente protocolarios. De esta vez nos otros, tan amigos de ponerlo todo sobre el tapete de las discusiones, no hemos tenido sino comentarios laudatorios, porfía de aplausos.

A ESTACION

La Sección de Vías y Obras de la RENFE ha enviado una atenta comunicación a nuestra primera autoridad municipal participándole que en próxima ocasión tendrá lugar el arreglo o acondicionamiento de los accesos de la estación de Perlío, que bien merecen en efecto, por lo transitado que son, atención preferente.

Atención, pues, a la estación para que no sólo sea el tren el que merezca nuestra curiosidad. La estación de Perlío merecería algo más, seguramente, que librarla de la vecindad de malos pasos.

Que canten los números —viajeros y mercancías— y que ellos impongan ciertas reformas y mejoras necesarias.

ALUMBRADO

El alumbrado público está algo descuidado. Esa carretera de Perlío se anda de noche porque tiene curvas. ¿Dónde fueron a parar las numerosas bombillas que en un tiempo la alumbraban? Parece que alguna vez su falta se achacó a los gamberros. No estamos seguros, por eso decimos que nos parece. De lo que sí estamos seguro es de que debe ponere otra vez alguna bombilla que otra, aunque no sea más que para cebo de esos temibles seres. Ahora hay bombillas que emiten ciertos rayos ahuyentadores de los insectos. A ver si las hay también para estos bípedos perniciosos.

¡Ah! en el cruce, en el atrio de la iglesia, también están a oscuras. Es uno de los sitios que claman por una "buena" luz.

CONSEJO LOCAL DEL MOVIMIENTO

En el salón de sesiones del Ayuntamiento tuvo lugar el pasado domingo, día 30, una reunión del Consejo Local del Movimiento, que fué presidida por nuestra primera autoridad. En ésta se trató de asuntos de vital interés para el Ayuntamiento.

BOTADURA

Otra nueva botadura en las astilleros locales. Otro bacaladero más dispuesto a pesear el prestigio de nuestra factoría, por esos mares de Dios. Adelante con el santoral, que todavía quedan muchos nombres eufónicos de santas para los bautizos de nuestra flota pesquera. Este es el "Santa Mónica". Bonito nombre en verdad, como corresponde a la euritmia y al garbo del nuevo buque.

CONMEMORACION

El próximo día 29 se celebrarán varios actos para conmemorar la doble significación de la fecha. Habrá una misa por los Caídos y se rezará un responso y se ofrecerán coronas en la Cruz que se erigió a la memoria de éstos. A continuación tendrá lugar un sencillo acto político para dar lectura al discurso fundacional de José Antonio.

MILO.

El JEFE DEL ESTADO visitó el domingo los pantanos de Valuengo y Brovales, inaugurando el de Piedra Aguda

Todo el vecindario de Badajoz se ha volcado en las calles para aclamar al CAUDILLO

S. E. asistió a la bendición de la Casa de la Falange

MERIDA, 7. — Después de oír misa en el parador de turismo, ceremonia que fué oficiada por el Obispo cuadjútor de la diócesis, Dr. Beltia, S. E. el Jefe del Estado salió de esta capital en dirección a los saltos de Maimona donde inauguraría una fábrica de cemento, así como otras importantes obras en Fregenal, Jerez de los Caballeros, Olivenza y Badajoz.

El Generalísimo es acompañado en su viaje por los ministros de Agricultura, Hacienda, Industria, Información y Turismo, Obras Públicas y Secretario General del Movimiento, Delegado Nacional de Sindicatos, Delegado Nacional de Prensa, Propaganda y Radio del Movimiento y otras personalidades.

El numerosísimo público estacionado en la Plaza del Turismo, hizo objeto al Jefe del Estado de una entusiasta y calurosa ovación de despedida, aclamándole y vitoreándole hasta la salida de Mérida. — Cifra.

EN JEREZ DE LOS CABALLEROS

JEREZ DE LOS CABALLEROS, 7. Poco después de las once y media de la mañana, S. E. el Jefe del Estado llegó en su viaje por Extremadura al pantano de Valuengo del término municipal de Jerez de los Caballeros.

Le acompañaban los ministros de Obras Públicas, Agricultura, Industria, Hacienda, Información y Turismo, Secretario General del Movimiento; primero y segundo jefes de la Casa Militar, segundo jefe e intendente de la Casa Civil, Gobernador Civil de Badajoz, presidente de la Diputación y otras personalidades.

En el pantano, en donde esperaban al Jefe del Estado y séquito, el Alcalde, Juez de Instrucción, Arcipreste de la ciudad, autoridades y representaciones, le fué detalladamente explicada la obra al Generalísimo por el Director General de Colonización, Sr. Torrejón, sobre un plano montado en el muro de la Presa. Seguidamente, el Caudillo se trasladó al pueblo de Valuengo y, desde allí al de la Bazana, ambos ocupados por colonos ya asentados por el Instituto de Colonización en nuevas tierras de regadío.

Valuengo se encuentra situado a siete kilómetros de esta ciudad, y La Bazana, a cuatro kilómetros de aquél. La Blancura de sus casas, el rojo encendido de sus tejas, ofrecen un maravilloso aspecto.

El problema social agrario planteado en Jerez de los Caballeros por el paro, se intentó resolver, parcialmente, mediante la expropiación de siete fincas sitas en el término con superficie total de 5.242 hectáreas a cuyo efecto se iniciaron las diligencias previas que ordena la ley. Examinada la superficie de posible expropiación a 3.398 hectáreas de ellas tres mil de labor, que permitían la formación de ciento veinte lotes de veinticinco hectáreas. Esta notable reducción de la superficie a expropiar para constituir unos lotes que, posiblemente, no alcanzarían independencia económica, unida a la circunstancia de que las tierras eran cultivadas por ochenta aparceros, aconsejó suspender el expediente de expropiación hasta tanto se enjuiciarán cuantas posibilidades existieran en el término para el establecimiento de nuevos regadíos.

EMBALSES Y ZONAS DE RIEGOS

Como consecuencia de los reconocimientos y estudios que se llevaron a cabo en las cuencas hidrográficas del término de Jerez de los Caballeros, llegaron a emplazarse los dos embalses y zonas de riegos siguientes:

Pantano de Valuengo, en el río Ardilla con zona propia de riegos.

Las posibilidades de embalses son muy superiores a las necesidades de su zona regable. Pantano de Bovales, en el mismo río Bovales, afluente del Ardilla, con zona de riegos que, en su mayor parte exige la elevación de las aguas del embalse. Puede presentarse la eventualidad de que en años de precipitaciones escasas las aguas del Bovales, sean insuficientes para el riego de su zona.

Vistas estas posibilidades se desechó la solución de expropiar las fincas del sector, adoptándose la de transformar en regadío las zonas mencionadas, desarrollando esta transformación en las tres fases siguientes: pantano de Valuengo y obras de puesta en riego y colonización de su zona; pantano de Brovales y las correspondientes de puesta en riego y colonización. Simultáneamente, el recreciente del pantano de Valuengo, mediante la colocación de ataxas móviles e instalación de la central de pie de presa para el suministro de la energía eléctrica que exigen las elevaciones de la zona de Brovales y la tercera fase, consistente en el canal de conducción, de las aguas sobrantes en el pantano de Valuengo al de Bovales previa confirmación práctica de la necesidad inexcusable de su construcción.

Comprenden las vegas de ambas márgenes de dicho río, aguas abajo de la presa de Valuengo, con superficie dominada de 650 hectáreas y útil para el riego de 608. De estas últimas, el Instituto Nacional de Colonización ha adquirido 558 hectáreas expropiadas por causa de interés nacional y distan cinco kilómetros de Jerez de los Caballeros por la carretera de Badajoz a Huelva que lo atraviesa por su parte central.

EL PANTANO DE VALUENGO

El Instituto Nacional de Colonización ha realizado importantes obras en esta zona. Así el pantano de Valuengo cuenca es de 1.254 kilómetros cuadrados, altura máxima de la presa, 32,74 metros; longitud de coronación, 197,200; volumen de hormigón, 34.500 metros cúbicos. Las obras de puesta en riego son las siguientes: acequia principal, 14.725 metros; red de acequias secundarias, 20,80; camino longitudinal de la zona y de acceso a la presa de Valuengo y a los nuevos pueblos de Valuengo y La Bazana, 22.300 metros.

Los nuevos pueblos levantados por el Instituto: Valuengo y la Bazana, comprenden ochenta y cincuenta viviendas y dependencias agrícolas para colonos y sus correspondientes centros cívicos.

La zona se ha parcelado en 130 lotes, de independencia económica con superficie media de cuatro hectareas. En la primera de este año fueron adjudicados cuarenta de estos lotes habiéndose realizado recientemente la adjudicación de los noventa restantes.

Por lo que se refiere a la zona regable de Brovales, por la que se han interesado vivamente el Jefe del Estado en su visita, queda dividida en dos subzonas; una colindante con los regadíos del Ardilla y otra a caballo sobre la carretera de Jerez a Zafra que la atraviesa por su parte sur. La distancia de estas subzonas al pueblo de Jerez de los Caballeros es de siete kilómetros. Cuenta con una superficie útil de riego de 800 hectareas —660 por elevación y 140 por gravedad— de las que 618 serán ocupadas por el Instituto Nacional de Colonización por interés social. La expropiación se hace extensiva a ciento doce hectáreas de las inundables por el embalse.

CARACTERISTICAS DEL PANTANO DE BROVALES

El pantano de Brovales tiene las siguientes características:

Extensión de la cuenca afluente 203 kilómetros cuadrados; altura máxima de presa 18,50; longitud de coronación 503 metros y volumen de hormigón 17.850 metros cúbicos. Producción de energía de verano —desde abril a septiembre— que cubren las necesidades de los riegos; 662.000 kwh, y producción de energía en invierno, 1.190.000 kwh. Se prevé la instalación de un segundo grupo en la central de iguales características que el primero.

El Instituto de Colonización lleva muy adelantados la construcción de los canales derivados del pantano de Brovales, estaciones elevadoras y redes de acequia, desagües y caminos y se proyecta la construcción de un centro cívico sobre la carretera de Jerez de los Caballeros a Zafra y de ciento veinte viviendas y dependencias agrícolas para colonos diseminadas en las parcelas. Las tierras de esta zona serán parceladas en ciento veinte lotes de independencia económica con superficie media de cinco hectáreas.

HACIA BADAJOZ

Terminada su visita, S. E. el Jefe del Estado continuó viaje hacia Badajoz.

Al paso por Jerez de los Caballeros el Generalísimo fué aclamado incesantemente por una gran multitud que le esperaba y que acogió su presencia con grandes vítores y aplausos a los que el Jefe del Estado correspondía sonriente. La plaza de Vasco Núñez de Balboa ofrecía un impresionante aspecto totalmente abarrotado de público y adornada con banderas, gallardetes y colgaduras. Las ovaciones al Generalísimo fueron incesantes hasta que la comitiva abandonó la ciudad. — Cifra.

EN LA FABRICA DE CEMENTO

JEREZ DE LOS CABALLEROS ,7 La primera visita realizada por el Jefe del Estado, en su recorrido de hoy por tierras extremeñas, fué a la fábrica de cementos Portland Asland, que es la encargada de surtir de este material a todo el plan Badajoz.

Fué recibido el Generalísimo, por el consejero delegado Sr. Beltrán Güell, y alto personal de la empresa. La capacidad de esta fábrica es de cuarenta mil toneladas y tiene otras distribuídas en diversos lugares de España. El Generalísimo salió muy complacido de su visita. Cifra.

EL GENERALISIMO EN LA BENDICION DEL PANTANO DE PIEDRA AGUDA

OLIVENZA (BADAJOZ), 7 El Caudillo ha tenido esta tarde una jornada triunfal de su visita inaugural al pantano de Piedra Aguda, a los nuevos poblados de San Francisco y San Rafael de Olivenza. A las cinco de la tarde, el Generalísimo Franco abandonó el aeropuerto de Talavera la Real, acompañado de los ministros y séquito, dirigiéndose a la zona de regadío de Olivera, constituida por las vegas de la margen izquierda del río Olivenza, que tiene una superficie dominada por el riego de 738 hectáreas y útil de riego de 731, de las que antes de realizarse la transformación, sólo se explotaban en regadío cuatro hectáreas, terrenos estos en su mayoría arcillosos. De la total superficie útil regable de 731 hectáreas, han sido adquiridas por colonización 535, expropiadas por causa de interés social, y las 196 restantes quedaron reservadas a sus propietarios.

Después de recorrer detenidamente estas obras de regadío, acompañado por el ministro de Agricultura, don Rafael Cavestany, que le iba dando las explicaciones de la obra realizada, visitó los dos poblados, aún sin habitar, de San Francisco y San Rafael de Olivera.

A las seis menos veinte minutos de la tarde llegó a la presa del pantano de Piedra Aguda, que ha sido bendecido e inaugurado hoy. La realización de esta importante obra hidráulica y la de todos los regadíos de esta zona ha sido realizada en menos de tres años por el Instituto Nacional de Colonización.

La presencia del Caudillo en la presa del pantano fué acogida por el pueblo en masa de Valverde del Camino y representaciones de los pueblos de Almendral, Táliga, y Olivenza, que se hallaban encaramados en los balcones que dominan el pantano, con un entusiasmo indescriptible y grandes pancartas de saludo a los pantanos. Las aclamaciones y gritos de Franco, Franco, Franco y Arriba España, así como el flamear de pañuelos, sólo se interrumpió con la ceremonia religiosa de la bendición del pantano, en la que ofició el obispo de Badajoz, doctor Alcaraz, auxiliado por el obispo coadjutor, doctor Beltrán. A continuación, el Caudillo presenció la salida del agua por una de las turbinas y descubrió en la torre de mando una lápida en la que figura la inscripción conmemorativa del acto. Terminada la ceremonia e inauguración y bendición del nuevo embalse, el jefe del estado presidió asimismo la inauguración de la central hidroeléctrica de pie de presa.

CARACTERISTICAS DEL PANTANO DE PIEDRA AGUDA

Las características principales del pantano de Piedra Aguda, son las siguientes: Aprovechamiento; riego de la zona y abastecimientos de agua de Olivenza y Valverde de Leganés; extensión de la cuenca afluente: 217 kilómetros cuadrados. Aportación media anual en Hm3: capacidad del embalse 16,25 HM3., capacidad de aliviadero, 367 metros cúbicos por segundo. Altura máxima de la presa: 26 metros, longitud de coronación, 197,20 metros volumen de hormigón, 30.755 metros cúbicos.

Está muy avanzada la construcción de la variante de la carretera de Don Benito a Olivenza por Almendralejo, que al quedar inundada por la cola del embalse, se hace pasar por medio de un puente sobre la presa, con anchura total de 6,20 metros para doble circulación. Esta variante tiene un desarrollo de 2.990 metros, con anchura de firme de 6,50 metros y dos paseos laterales de medio metro.

Las obras de puesta en riego, son: acequia principal, 16.500 metros., red de acequias secundarias, 21.200 metros., desagües, 24.700 metros., camino longitudinal de la zona y de acceso a la presa de Piedra Aguda y a los nuevos pueblos, 11.500 y red de caminos de servicio, 18.000.

Terminada la bendición, el entusiasmo de los labriegos acompañó al Caudillo hasta que su coche se dirigió a la ciudad de Olivenza, en la que hizo su entrada a las seis de la tarde. Cifra.

BADAJOZ ENTERO SE HA VOLCADO EN LAS CALLES, PARA RECIBIR A S. E. EL JEFE DEL ESTADO

BADAJOZ, 7. — Badajoz entero se ha volcado en las calles para recibir, a las seis y media de la tarde, a S. E. el Jefe del Estado Generalísimo Franco, que llegó acompañado de sus ministros, autoridades y séquito. El Generalísimo descendió del coche a la entrada de la plaza de España y desde allí, acompañado del Alcalde de la ciudad, se dirigió a pie al edificio de la Casa Consistorial. Ante el Ayuntamiento, donde se hallaban las autoridades dispuestas a recibirle, gobernadores civil y militar, obispo titular y coadjutor, Corporaciones Provincial y Municipal y nutridísimas representaciones de entidades el Jefe del Estado pasó revista a una compañía del Regimiento de Castilla que, con bandera y banda rendía honores mientras se interpretaba el Himno Nacional.

Después, el Generalísimo y los ministros saludaron a las autoridades y a continuación subieron al Ayuntamiento en cuyo balcón principal el Caudillo volvió a recibir durante varios minutos las ovaciones que se le tributaban. El alcalde, cuando se acallaron los aplausos, pronunció una alocución, en la que, entre otras cosas dijo: "Al recibiros en esta ciudad, y daros la bienvenida a esta Casa que a todos los habitantes representa, para bien cumplir, deberían contener mis palabras la expresión de todos los motivos por los que se debiera agradecer vuestra presencia. Llegáis a ella con intervalo tan grande para nuestros deseos como pequeño es ante las múltiples ocupaciones nuestras. Badajoz os rinde cuentas de algo que en la fecha de su liberación por vuestra espada victoriosa, cuando os dignasteis recibir a este Ayuntamiento, escuchamos de vuestros labios. Os ofrecemos, pues, el testimonio de nuestro empeño". Terminó el alcalde su discurso con los gritos de Franco, Franco, Franco y fervientes vivas a España y al Caudillo. La multitud continuó repitiendo estos vítores y los de "Badajoz a tus pies", que se prolongaron durante largo rato. El Caudillo agradeció con vivas muestras de satisfacción el homenaje de la ciudad y se dirigió a continuación a la Casa Sindical para inaugurar el edificio. Ya en el coche, el Generalísimo llamó a Juan Villalón Navarro, teniente del Tercio, retirado, que fué escolta personal de Su Excelencia durante los años de guerra y le estrechó las manos con viva satisfacción. También llamó el Caudillo al jefe de la Policía Montada de Badajoz, don Juan Tema García, que entregó al Generalísimo los planos de la toma de Badajoz y los detalles más minuciosos del desarrollo de la operación militar llevada a cabo con feliz éxito por las fuerzas de los Ejércitos Nacionales. Cifra.

EL CAUDILLO ASISTE A LA BENDICION DE LA CASA DE LA FALANGE DE BADAJOZ

BADAJOZ, 7. — El Caudillo llegó al edificio de la Jefatura Provincial del Movimiento acompañado de los ministros y su séquito, entre las aclamaciones de la multitud congregada en la Ronda Interior y vías adyacentes, donde se habían reunido más de 20.000 personas. De los pueblos de la provincia habían acudido unos diez mil, entre falangistas, colonos y representaciones de los Ayuntamientos.

Tanto la Casa de la Falange, como el Gobierno Civil próximo y los demás edificios de la avenida, aparecían profusamente engalanados con banderas y gallardetes. A la entrada de la avenida del General Varela, por el lado de la carretera de circunvalación interior, había sido levantado un gran arco de triunfo.

En compañía del ministro secretario, Sr. Arrese y del jefe provincial del Movimiento y gobernador civil, señor Bellón Urlartz, S. E. revistó las formaciones de la Guardia de Franco y Frente de Juventudes, que se hallaban en la avenida, en medio de las atronadoras aclamaciones del público. En la puerta principal de la nueva Casa de la Falange, saludó al Consejo Provincial, estrenando la mano de cada uno de sus miembros. Seguidamente, el Generalísimo subió al salón de actos, donde el obispo de la diócesis, doctor Alcarez y Alenda, bendijo el edificio, ocupando el Caudillo el lado del Evangelio del altar levantado al efecto, situándose a su lado los ministros, el jefe provincial y altas jerarquías, y en frente, el Consejo Provincia del Movimiento.

Realizada la bendición por el Sr. Obispo, el Jefe del Estado bajó al piso principal y desde el balcón central pronunció un discurso, que fué interrumpido constantemente por las aclamaciones del público y por gritos de Franco-Falange. En los tejados y azoteas próximos se apiñaban también centenares de personas.

La partida del Caudillo hacia Mérida fue saludada por los millares de personas congregadas en la avenida, con nuevas y estruendosas aclamaciones que no cesaron hasta su desaparición. — Cifra.

LA LLEGADA A MERIDA

MERIDA, 7. — Hacia las ocho de la noche, llegó a nuestra ciudad el Generalísimo Franco, con los ministros y séquito que le acompañaron en el día de hoy en los pueblos de la provincia visitados, recorriendo las principales calles y plazas de la ciudad. A lo largo de las calles, el público, que se había congregado desde las primeras horas de la tarde, le tributó clamorosas aclamaciones, aplausos y vítores, retirándose después a descansar él al Parador Nacional de Turismo.

Durante los días que estuvo el Caudillo en esta ciudad, las calles y plazas presentaban el aspecto de gran fiesta, adornadas con gallardetes y una iluminación extraordinaria.

"Existe en el credo de la Falange un punto básico de todo nuestro ideario, que es el de considerar al hombre como portador de valores eternos"

Discurso del Caudillo en Badajoz

"Extremeños y camaradas:

Sólo unas palabras para agradecer vuestro entusiasmo y saludar en vosotros a la provincia entera de Badajoz. Han pasado varios años desde mi última visita a la provincia, a donde vine por la difícil situación de crisis por que atravesaba (los aplausos y vítores al Caudillo duran largo rato impidiéndole hablar y Su Excelencia dice):

Un momento de silencio para que pueda continuar y que podamos recoger la lección de los actos de estos días.

Hemos venido de nuevo a las tierras del Guadiana y hemos inaugurado la grandiosa presa del Cijara, presa que constituyó la esperanza de varias generaciones, la ilusión de toda una provincia la redención de los hijos de esta tierra (Grandes y prolongados aplausos). Toda esta obra, toda esta importante obra en estos años iniciada, que lleva un ritmo fijo y que en plazos marcados va a estar terminada, se debe al Movimiento Nacional (grandes aplausos), al espíritu del Movimiento Nacional, a ese Movimiento político al que venís sirviendo en la vanguardia y que, tras la victoria, va implantando en España con paso firme y seguro el pan y la justicia (se reproducen los aplausos entusiásticos).

SOMOS SERVIDORES DE LA GRANDEZA DE ESPAÑA Y DE LA JUSTICIA PARA LOS ESPAÑOLES

Al tomar contacto hace varios años con los hijos de esta provincia, al recorrer sus vegas, al ver como las aguas del Guadiana muchas veces turbulentas, se perdían en la mar, mientras el hambre invadía los hogares, os hice una promesa de redención, os hice la promesa de que el Movimiento Nacional resolvería los problemas de la provincia de Badajoz, y hoy lo estáis tocando: en las vegas de todos estos pueblos que recorremos, las tierras reciben el rico venero de las aguas extendiéndose la fecundidad por todas partes; tras ellas surgen las nuevas fábricas y se escuchan las canciones de alegría a la paz y al trabajo... (Grandes y prolongados aplausos y vítores al Caudillo).

Yo quiero llevar a vuestro ánimo el que somos servidores de una gran causa, paladines de una gran empresa, que es la grandeza de España y la justicia para los españoles, que se malograría si no mantuviésemos la cohesión firme de nuestras filas, la disciplina en ellas y la voluntad y la fe (grandes aplausos), sin vacilar en lo más mínimo. (Nuevos aplausos y aclamaciones a Franco. Una voz: ¡Vivan los machos, machos! Nuevos aplausos). Todo esto se derrumbaría si no existiese en España un Movimiento político con una doctrina clara, terminante, que sin discusión aceptan y abrazan todos los españoles. (Grandes aplausos. Una voz: ¡Gracias a tí!).

TODO HOMBRE HA DE SER NUESTRO HERMANO Y REINAR ENTRE NOSOTROS LA FRATERNIDAD CRISTIANA

La doctrina de la Falange encierra en sí tal virtualidad que es amada por todos, es deseada por todos, en los pueblos, en los lugares más apartados, en las situaciones más difíciles; tiene en sí tal fecundidad, que a todos alegra y a todos conviene. (Grandes aplausos)

Pero no nos basta con que a nosotros nos convenga y convenga a España; hace falta que hagamos también que la Falange sea querida, que la Falange continúe siempre siendo espíritu de servicio y de sacrificio, y cuando esto es así, y lo demostramos en nuestro trabajo, el pueblo nos amará y vendrá cada día más a nosotros porque nos considerará consustanciales con sus ideales. Grandes aplausos). Mas la Falange no es solamente la satisfacción de nuestros anhelos y necesidades. Existe en el credo de la Falange un punto básico de todo nuestro ideario, que es el de considerar al hombre como portador de valores eternos (grandes aplausos); portador de valores eternos es decir, que está hecho a imagen y semejanza de Dios, y por ser hecho a imagen y semejanza de Dios, todo hombre ha de ser nuestro hermano y reinar entre nosotros la fraternidad cristiana. Sin esta ley suprema de dar al prójimo como a nosotros mismos, bien podemos decir y hacer todo lo que sea —como hacían los marxistas— porque todo se derrumbaría (Grandes y prolongados aplausos).

Guardar, pues, en vuestra mente y en vuestro corazón esta idea del bien general que producen los principios de la ley de Dios y afirmar vuestras filas en la disciplina, en la fe y en la obediencia seguros del futuro, pues sobre los méritos que nuestro Movimiento político contrae por el engrandecimiento de la Patria, estará la protección de Dios, la intercesión de nuestros Santos Mártires y la aprobación unánime de nuestros caídos, que nos contemplaron con alegría desde los luceros.

¡¡Arriba España!! (Los aplausos, vítores y aclamaciones al Caudillo duran ininterrumpidamente hasta que Su Excelencia abandona el edificio de la Falange de Badajoz).

Gonzalo Pintos Pena

Médico Cirujano del Hospital

RAYOS X

Conga, 3.—Teléfono 1296

SANTIAGO

ACCION Y REACCION

MERIDA, 7. (Crónica de F. Costa Toro). — Esta ha sido, lector, la jornada de la acción y de la reacción. La jornada de la acción porque fué el día más dinámico de los que transcurrieron hasta ahora, en este recorrido del Jefe del Estado por Extremadura; y eso que las dos jornadas anteriores no han tenido punto de reposo más que bien entrada la noche. Trescientos treinta y dos kilómetros en un solo día agotador para esa comitiva polvorienta que, como una gran serpiente, remonta las cerranías más difíciles y atraviesa las extensiones más secas. Si hoy era esta jornada de prueba la caravana no ha saltado en pieza por el aire, es que está dispuesta a todo evento.

¡Vaya un domingo que hemos tenido! De Mérida a los saltos de Maimona, por la carretera que va a Sevilla. Luego, la visita a la fábrica de cementos portland "Asland", que es la que va a abastecer dietéticamente la extraordinaria demanda que de este material hace el plan de Badajoz. La visita al pantano de Valuengo en la zona de los futuros riegos del Ardilla, y la visita también a los nuevos pueblos de Valuengo y la Bazana.

Por tierras de Jerez de los Caballeros hemos atravesado extensiones y dehesas que estaban hace bien pocos años ates, a la espera de la redención social que este Plan de Badajoz supone.

El problema social agrario que en Jerez de los Caballeros (el humor popular llamaba a esta población, Jerez de los administradores), era muy grave y ha necesitado toda la fuerza del Instituto Nacional de Colonización para desterrarlo y ponerlo en vías de una solución social justa. Siete grandes fincas de este término municipal fueron cogidas en la gran tenaza expropiadora. Una de ellas, la más grande, estaba en manos de los descendientes del Gran Capitán. A veces en esto de la colonización interior se topa con la Historia. Parece que se toma más en cuenta el futuro que materializaciones agrarias de los años que pasaron. El caso es que el terreno de los de Jerez de los Caballeros, que hemos recorrido, está en fase primera de que llegue a cumplir el cometido multiplicador y de reparto que le espera.

Los regadíos del Arilla comprenden las vegas de ambas márgenes de este río, aguas abajo de la presa de Valuengo. Tienen estas vegas 650 hectáreas de las que 608 son útiles para el riego. Hemos visto andar también a las máquinas subsoladores "Caterpillar" y a las trailla "Le Tourneau" a que este Plan de Badajoz nos tiene ya tan acostumbrados. Pero no nos cansa encontrar frecuentemente estos remanentes de mecanización española y constatar que el Plan de Badajoz tiene el parque de maquinaria subsoladora y de nivelación más grande de Europa.

TRACTORES CONTRA DETRACTORES

Pero es preciso decir que esta zona no está tan adelantada como la que visitamos ayer. Aquello era ya un vergel mientras que esta de hoy no pasa de ser una esperanza, por muy bien asentados que tenga sus cimientos en pantanos y contraembalses. El Caudillo, infatigable, ha querido ver todo lo incluído en agotador programa de la jornada. Este día que reportamos ha sido bien dinámico; una jornada de la acción sobre la tierra resistente y dura, pero ha sido también un gran día de la reacción, ya que fué visitada la Escuela de Reactores de Talavera la Real. Unos contrastes bien grandes ya que de campos que tuvieron de lentitud y somnolencia hemos pasado a una demostración aérea alucinante. Esto de que en unas horas saltemos desde el esforzado remedio a un problema casi feudal, a una relampagueante demostración aérea de reactores, no deja de ser curioso. Es como saltar el surco del arado romano la estela aérea de los "T-33", reactores-escuela, y de los "Sabres, F-86", dominadores de la línea del Yalú en la guerra de Corea. La evolución de la primera, segunda y tercera pruebas a la velocidad de reactores, ha sido impresionante. Fue como unas maniobras casi generales de la potencia española actual en turbo-reactores.

Sesenta aviones tomaron el vuelo en parejas que evolucionaron en grupos de a cuatro. Rizos, "lupings" y pasadas casi a ras del suelo. Ha sido como una borrachera del aire en la que los pilotos demostraron toda su preparación, su valor y sangre fría. Uno de los aviones ha rebasado la barrera del sonido y lo demostró una gran detonación a gran altura. Ciento veintidós pilotos de reactores cuenta ya nuestro país.

Y otra vez con el Plan Badajoz. La inauguración del pantano de Piedra Aguda; la visita a los regadíos de Olivenza y la entrada en Badajoz, donde la capital agradecida ha tributado al Caudillo un recibimiento entusiasta, como queriendo demostrar que ha comprendido la importancia de este plan económico y social que hace que la provincia española más extensa se transforme hondamente y para siempre.

UN CLAMOR REPETIDO EN LA CALLE, AL PASO DE FRANCO

Esta tarde no se podía dar un paso en Badajoz, sin tropezarse con labradores en camisa azul. Habían llegado en trenes, en camiones y hasta andando. Canciones de guerra y de paz por todos los caminos que conducen a la ciudad. Un clamor repetido en la calle, y en la nueva Jefatura Provincial del Movimiento, en la Casa de la Falange, un discurso trascendental sobre el espíritu que ha hecho posibles todas estas realizaciones que hemos visto en tres días y vamos a seguir visitando en una cuarta jornada.

El Plan Badajoz no puede avanzar a la velocidad alucinante de los reactores, pero su técnica es tan perfecta y tan grande como pueda ser la del avión más moderno, y con una fuerza total mucho mayor que la de los reactores, y, sobre todo, más aplicada, por su misma naturaleza distributiva, a la paz social y a la justicia.

Libros de contabilidad

Y

Objetos de escritorio

MATERIAL ESCOLAR

PAPELERIA COMPOSTELA

Cinco Calles, 2-SANTIAGO

Teléfono, 2217

COMPRYGANE

Sintonice todos los MARTES, a las diez y media, nuestro programa radial "EL CRUCIGRAMA DE LA FORTUNA".

Puede usted canjear en la Administración de Loterías, Huérfanas, 15, Santiago, y en nuestras Delegaciones en el resto de las localidades, las diez faldillas de los Crucigramas por un boleto del sorteo de Navidad.

Administre bien su dinero comprando en los Establecimientos Patrocinadores "COMPRYGANE" que le obsequiarán con Sellos y Crucigramas para participar, gratuitamente, en estos sensacionales sorteos.

Sanatorio de reposo SANTA TERESA

VILLA SOLEDAD

PARA ENFERMOS NERVIOSOS Y MENTALES

Avenida del Generalísimo, 84. Teléfono 2443. — EL FERROL

Gran Chalet rodeado de extensos parques y jardines. Campo de Tenis. Aplicación de todos los tratamientos de enfermos nerviosos y mentales tanto clásicos como modernos.

Director: Dr. OTERO VALCARCEL

Jefe de la Clínica de Neurología y psiquiatría del Hospital de Marina.

Diplomado por oposición en dichas especialidades de Sanidad de la Armada y Sanidad Militar.

Consulta en el mismo edificio de 12-30 a 2-30.

FRANCO presenció en Talavera la Real dos exhibiciones aéreas

Participaron quince patrullas de aviones a reacción, con un total de cincuenta aparatos

TALAVERA LA REAL, 7. — En su camino hacia el aeropuerto de Talavera la Real, S. E. el Jefe del Estado, se detuvo en su recorrido por las vegas bajas extremeñas, para presenciar los trabajos de explanación de terrenos que realizan grupos de tractores en jornada de trabajo intensivo.

El Instituto de Colonización tiene cuarenta y siete tractores con una potencia de ciento cuarenta caballos y espera recibir material moderno de Japón y Norteamérica para distribuirlo entre los distintos parques regionales ... un total de ciento cincuenta. Estos parques radican en Madrid, Sevilla, Badajoz, Zaragoza y Valladolid.

En todos los pueblos del trayecto hasta el aeropuerto, el Jefe del Estado fue aclamado incesantemente por todo el vecindario, que se agolpaba a lo largo del camino y los gritos de "¡Franco, Franco, Franco!" se repetían sin cesar.

En el límite del aeropuerto formaba una compañía de fuerzas del Ejército del Aire que rindió honores y a la que S. E. pasó revista acompañado por el ministro del Aire, teniente general González Gallarza, que le hacía cumplimentado a su llegada al recinto militar. Seguidamente, el Caudillo, el Ministro del Aire y jefes militares, revistaron en un "jeep" a formaciones de reactores F-86 en número de 32, que se alineaban a lo largo de las pistas de aterrizaje. Estos reactores pertenecen a la base de Manises y forman el primer grupo de cazas. También fueron revistados otros grupos de aviones D-33 a reacción de la base de Talavera la Real.

Momentos antes habían llegado el subsecretario del Ministerio del Aire, general Lacalle; el teniente general Fernández Longoria; el jefe de la Región Aérea Central, general Castro Garnica y altos jefes del Ejército del Aire que cumplimentaron al Jefe del Estado.

Seguidamente el Generalísimo presenció unas exhibiciones acrobáticas por una patrulla de aviones a reacción y otras que realizó el campeón de España de vuelo acrobático, Sr. Aresti, a todos los cuales el Caudillo felicitó efusivamente.

Terminadas las exhibiciones de vuelos de acrobacia, que el Generalísimo presenció, desde la torre de control del aeropuerto, el Jefe del Estado visitó las instalaciones de la base, tales como talleres de reparación de reactores, almacenes, sección de estudios, etc., recibiendo explicaciones sobre el funcionamiento de las mismas.

Una vez que finalizaron estas visitas el Generalísimo, ministros y demás personalidades se retiraron a almorzar. Cifra.

S. E. PRESENCIA UNA EXHIBICION DE ACROBACIA AEREA, EN TALAVERA LA REAL

TALAVERA LA REAL (Badajoz), 7. — En presencia de S. E. el Jefe del Estado, ministro del Aire, teniente general González Gallarza; subsecretario, general Lacalle; teniente general Fernández Longoria; teniente general Rubio, jefe de la Región Aérea Central; general Castro Garnica y otros altos jefes del Ejército del Aire; ministros de Obras Públicas, Agricultura, Industria, Hacienda, Información y Turismo y gobernador civil de Badajoz, presidente de la Diputación y otras personalidades, se celebraron en el aeropuerto de esta localidad, dos exhibiciones aéreas, que tuvieron una gran emoción.

En primer lugar, a las dos de la tarde, salieron los Sabres F-86 procedentes de Valencia, que realizaron una exhibición acrobática, dirigidos por el comandante Lens, a la que siguió otra de los T-33 a cuyo frente iba el teniente coronel Hevia. En total tomaron parte en esta doble exhibición acrobática por estos aviones a reacción, quince patrullas con un total de cincuenta aviones.

A las cuatro de la tarde y en presencia del Caudillo y las mismas personalidades, tomó la salida en el mismo campo, el campeón español de vuelo acrobático, don José Luis Aresti, que ya en la misma salida realizó un tonel rápido a cinco metros del suelo, para seguir con unas caídas de ala con vuelta en barrena a ras del suelo e invertida a tres cuartos, unida a un rizo invertido; un tonel en cuatro tiempos, para continuarlo en otro de ocho tiempos y uno, a uno y medio, rápido, quedando en vuelo invertido. Dos toneles rápidos, seguidos y otros dos rápidos invertidos, terminando con un rizo invertido. Ligó con esta figura una barrena ascendente vertical y una rueda en tonel de trescientos sesenta grados; un tonel rapido a derecha e izquierda y pasadas en vuelo invertido a metro y medio del suelo, terminando con una toma de tierra en tonel rápido.

Todas las figuras de vuelo, fueron ligadas entre sí con medio "looping" zimelman y reversement.

Una vez en tierra el señor Aresti fué recibido con una gran ovación que le tributaron todos los que presenciaron los arriesgados ejercicios y S. E. el Jefe del Estado, felicitó efusivamente al ya famoso aviador español.

Aresti una vez terminada su exhibición, emprendió en su misma avioneta el regreso a Madrid.—Alfil.

DECLARACIONES DEL COMANDANTE LENS

TALAVERA LA REAL (Badajoz), 7. — Un redactor especial de la Agencia Cifra, terminadas las exhibiciones de vuelo de acrobacia en este aeropuerto, se entrevistó con el jefe de la patrulla que las había realizado, comandante don Fernando Lens Martínez.

A las preguntas del periodista el comandante Lens respondió que llevaba volando en reactores dieciocho meses y que los estudios los había realizado en la base de Craig, Alabama, Estados Unidos y que los había completado ya en Europa en la de Furstenfeldrat, Alemania. Añadió que los miembros de la escuadrilla se denominan "puntos" y que todos estos "puntos" tienen que volar siempre de acuerdo con la máxima precisión, realizar todos los movimientos como si fueran un solo aparato como manera de lograr la máxima perfección del vuelo. Estos reactores vuelan entre 500 y 700 kilómetros. Preguntado si era muy difícil el realizar estos ejercicios, respondió el Sr. Lens, que, como todo en esta vida, es cuestión de entrenamiento y de mantenerse "en forma".

Terminó diciendo que, hasta ahora, sólo se habían realizado exhibiciones en Salamanca, hace poco tiempo, con motivo de la visita del Caudillo y esta de hoy, en Talavera la Real, finalizando sus manifestaciones a nuestro enviado especial con la respuesta a la pregunta de si podía competir con aviadores extranjeros, que "con estos "puntos" se puede ir a cualquier parte". — Cifra.

Los tres jóvenes juzgados en Posnan, condenados a penas de prisión

BERLIN, 8.—(Urgente).—Los tres jóvenes polacos juzgados en Posnan en relación con la muerte de un cabo de la Policía durante los sucesos anticomunistas del veintiocho de junio han sido declarados culpables y condenados a penas de prisión de cuatro años y medio.—Efe.

Nota de protesta del Gobierno español, entregada al Ministro de Asuntos Exteriores de Marruecos

RABAT, 8—El embajador español señor Alcover, ha visitado al ministro de Asuntos Exteriores marroquí, Malafrej para hacerle entrega de una nota de protesta del Gobierno español por el incidente ocurrido entre las autoridades militares españolas y el gobernador marroquí en Larache. El incidente fue provocado por este último. Se dice que el Embajador se quejó asimismo en nombre de su Gobierno de las recientes manifestaciones del embajador Torres acerca del antiguo Protectorado.—Efe.

GUIA MORAL

SANTIAGO

PRINCIPAL: "Rob Roy".—2. Jóvenes.
CAPITOL: "El valle de la venganza".—3. Mayores.
YAGO: "Coraza negra".—2. Jóvenes.
SALON: "El caballero del Misisipí".—3. Mayores.
METROPOL: "Alerta en el Sur".—Carecemos de censura.
AVENIDA: "El revoltoso".—3. Mayores.

FERROL

AVENIDA: "Tirma".—3. Mayores.
CALLAO: "La isla del deseo" 3. R. Mayores, con reparos.
JOFRE: "Las pelirrojas".—3. R. Mayores, con reparos.
CAPITOL: "Sucedió así".—3. Mayores.
CINEMA: "El hijo de Lagardere".—Carecemos de censura.
RENA: "El beso de Judas". 1. Todos.
MADRID-PARIS: "Cuidado con los inspectores".—2. Jóvenes.

EN VARIEDADES Y REVISTAS

la calificación es la del día de estreno en Madrid. Dada la variabilidad del género, la Oficina Nacional no responde de la que puedan merecer en sucesivas representaciones.

Dr. A. Pensado
Diplomado en la Universidad de París
OIDOS - NARIZ - GARGANTA
BRONCO ESOFAGOSCOPIA
Hórreo, 24-3.º—Teléfono 1801
SANTIAGO

Egipto rechaza las propuestas anglo-francesas sobre Suez

Propugna la creación de un organismo que busque solución a la crisis, sobre la base de nacionalización del Canal

(VIENE DE PRIMERA PAGINA)
pasado, y la exposición del punto de vista egipcio sobre la situación jurídica.

Dijo que Egipto pensaba seriamente en acudir a la Conferencia de Londres, cuando le disuadieron de ello las amenazas británicas y francesas de recurrir al empleo de la fuerza. "A lo que nos negamos no fué a negociar, sino a la imposición".

Sobre la posición jurídica de Egipto dijo el ministro:

"La Compañía del Canal de Suez era una Compañía egipcia, sujeta a las leyes y costumbres egipcias. En su capacidad de Estado soberano de territorio, Egipto otorgó a la Compañía una concesión para construir y explotar un canal en territorio egipcio durante un tiempo especificado.

"En virtud de la misma capacidad y en el pleno ejercicio de sus derechos soberanos, el Gobierno egipcio consideró necesario poner fin a la concesión. La relación entre el Gobierno egipcio y la Compañía no fué y no podía ser sino de derecho interior.

"La afirmación de que las concesiones otorgadas a la Compañía y el Convenio de 1888 son interdependientes, es totalmente injustificada".

El doctor Fauzi habló con tanta calma como decisión. "Quede sentado desde luego —prosiguió— que el Goparte en auténticas negociaciones para hallar una solución justa y pacífica a la presente disputa. Los pocos que no lo comprenden es porque no quieren comprenderlo".

Afirmó que el alegato anglofrancés de que ha sido creado "unilateralmente" por Egipto un peligro para la paz no puede tener su origen en la incautación por el Gobierno del Cairo del Canal.

"Así, dijo, hemos de ayudar a las delegaciones británica y francesa en su investigación de las demás maneras en que el Gobierno egipcio pudiera haber creado ese peligro para la paz y la seguridad.

"¿Será acaso por el hecho de haber sido Egipto calumniado, acusado, amenazado; de haber sido objeto de medidas militares y económicas contrarias? ¿Será por el hecho de estar dispuesto el Gobierno egipcio a satisfacer completa y equitativa compensación a los accionistas de la antigua Compañía del Canal de Suez? ¿Será por nuestros muchos y subsistentes ofrecimientos de negociar un arreglo pacífico? ¿O será, después de todo, por el hecho de que la navegación por el Canal con dirección egipcia es profundamente satisfactoria?".

El ministro citó extensamente las declaraciones de la oposición en el Parlamento británico contra la política del Gobierno de sir Anthony Eden sobre la crisis del Canal. Opuso luego un mentís a las manifestaciones del secretario del Exterior británico sobre la venta de armas comunistas a Egipto y a su aserto de que la nacionalización del Canal se decidió al fracasar los planes de construcción de la gran presa de Asuan como consecuencia de haber retirado los Estados Unidos su ofrecimiento de financiarla.

"Un mes tras otro —dijo Fauzi— el Gobierno del Reino Unido y otros del grupo a que pertenece se resistieron obstinadamente y con determinación meticulosamente calculada a vender a Egipto nada que pudiera acercarse al mínimo de sus exigencias defensivas. El resultado de ello fué exponer a Egipto a toda clase de agresiones armadas y de humillaciones, de las que son testigo muchos casos vistos y condenados por este Consejo, sin que pudiera realizar nada práctico para poner fin a esa intolerable situación. Y al mismo tiempo el Gobierno del Reino Unido figuraba entre los que más activamente enviaban armas y más armas a los agresores".

En cuanto a la presa de Asuan, el ministro declaró:

"El súbdito abandono, sin aviso de ninguna clase a Egipto, de todo cuanto inicialmente estaba acordado fué acompañado de una viciosa campaña contra la reputación de la economía egipcia, tendente a desmoronar la confianza del mundo en ella.

"Comprendemos perfectamente que un banco, por ejemplo, tiene derecho a cambiar de criterio en cuanto a la concesión de un crédito a tal o cual forma, pero lo cuestionable es que el cambio de criterio se produzca en forma repentina, deshaciendo los planes de la firma.

"Y lo que sería infinitamente peor, lo que nunca podría esperarse del banco, es que fuera por todo el mercado diciendo lo mal que están los libros de la firma en cuestión, aun cuando fuese cierto. En un caso así, el banco podría ser demandado por difamación y podrían exigírsele daños y perjuicios".

Fauzi terminó su discurso a las 11'36 (16'36 hora española). — Efe.

RUSIA, PROPONE LA CONSTITUCION DE UN COMITE NEGOCIADOR

SEDE DE LAS NACIONES UNIDAS (Nueva York), 8.—(Urgente) Rusia ha propuesto en el Consejo de Seguridad la constitución de un comité negociador, formado por ocho naciones, que redacte un proyecto de tratado para garantizar el tráfico por el Canal de Suez.

Los países propuestos por el ministro soviético de Asuntos Exteriores, para integrar la comisión negociadora encargada de redactar un tratado sobre el tráfico por Suez son Egipto, Gran Bretaña, India, Francia, Rusia, Estados Unidos, Yugoslavia y otro de los siguientes países, Irán, Indonesia o Suecia.—Efe.

PASEO TRAGICO EN UNA CARROZA FUNEBRE

LISBOA, 8. — Una empresa funeraria de esta capital ha perdido su mejor carroza fúnebre y a su conductor que, aunque sin permiso de conducir, había cumplido bien su trabajo durante los pasados dos años.

La pasada noche se reunió con unos amigos, ocho hombres y dos mujeres y decidieron dar un paseo en uno de los mejores coches de entierro de la funeraria. El vehículo volcó y resultaron muerto el conductor y heridos los otros diez ocupantes. — Efe.

TRES PISOS DE UN EDIFICIO, DEMOLIDOS POR UNA EXPLOSION, EN EE. UU. DIEZ PERSONAS HAN PERECIDO EN EL SINIESTRO

MILWAUKEE (Wisconsin), 8.—Una explosión ha demolido tres pisos del edificio de la Ampco Metal Co., de Milwaukee. Según manifiesta el jefe de bomberos de la ciudad, por lo menos, diez personas, hombres y mujeres, han perecido en el siniestro.

Los bomberos han manifestado que la explosión fué debida a un depósito de gas que reventó en el sótano del edificio. Por su parte, la Compañía ha informado que en el momento de la catástrofe se encontraban en las oficinas unas cien personas. Por ahora no se han facilitado más detalles del siniestro. — Efe.

CUNTIS

MARCHA DE DON BENITO ALVARIÑO

Días pasados ha regresado a su domicilio del Ferrol del Caudillo, el Hijo Adoptivo de esta villa, D. Benito Alvariño, quien fue efusivamente despedido por numerosa representación de todas las esferas locales y colonia veraniega. Por el acreditado propietario de los Talleres Alonso le fué entregado un artístico par de bastones, confeccionados en dichos talleres, obsequio que estimó mucho el señor Alvariño, diciendo que le agrada apoyarse en algo de Cuntis. Con motivo de su marcha, la Peña Ferrolana de La Estrada, ha extendido por la villa unas octavillas con simpáticos versos dedicados al señor Alvariño, a Cuntis y a sus aguas termales, que han sido muy del agrado de todos.

DESPEDIDA AL SEÑOR ALCALDE

El pasado día 1.º, festividad del Caudillo, ha tenido lugar en esta villa, una comida con la que los señores maestros nacionales del término, obsequiaron a su compañero de profesión, alcalde de este Municipio, don Manuel Gómez Gómez, con motivo de su marcha para Redondela, en donde ha obtenido escuela en el último concurso de traslado. El simpático acto transcurrió en un ambiente de gran camaradería.

NUEVOS CARGOS LOCALES

Con motivo de la marcha del señor Alcalde a su nuevo destino profesional, se han hecho cargo, provisionalmente, de la Alcaldía, el primer teniente alcalde D. Jesús Fontenla Sande y de la Jefatura Local del Movimiento, nuestro compañero don Ricardo Campos Gómez, a quienes deseamos los mejores aciertos en sus funciones.

La jornada taurina del domingo

MADRID, 7. — Plaza de Vista Alegre. Cinco novillos de Luis Bernaldo de Quirós y uno de Francisco y Mariano Pelaho, corrido en quinto lugar, para Diego Puertas, Antonio Rúa y Antonio Matesanz. El primero, de Sevilla, y el último, de Madrid, hacían su presentación. Media entrada.

Diego Puertas aplaudido con la capa. Con la muleta hizo un toreo eficaz y mató de estocada entera. Ovación y vuelta al ruedo. En su segundo estuvo mejor con la muleta, dando naturales y otros pases variados. Mató de media tendida y descabelló al segundo golpe. Una oreja y vuelta.

Al sexto, que lidió por cogida de Matesanz, le hizo buena faena y mató de un pinchazo, estocada y descabello. Ovación, oreja, vuelta al ruedo y salida a hombros de los entusiastas.

Antonio Roa fué ovacionado con la capa. Faena valiente, una estocada. Ovación y vuelta.

En su segundo faena de aliño para media estocada. Aplausos.

Antonio Matesanz estuvo voluntarioso en el primero, al que mató de cinco pinchazos, estocada delantera y descabello. Al lancear a su segundo fué volteado y pasó a la enfermería, donde fué asistido de contusión en la cara anterior del hemitórax izquierdo, con fractura de la séptima costilla, pronóstico menos grave. Pasó al Sanatorio de Toreros.

También fué assitido en la enfermería el picador Salvador Molina, de rotura de fibras musculares en el codo derecho, de pronóstico leve.—Cifra.

EL TURIA, EL TRIANERO Y PACORRO. LIDIARON EN LA MONUMENTAL

MADRID, 7. — Plaza Monumental. Cinco novillos de Herederos de Flores Albarrán y uno de Manuel Arranz, lidiado en quinto lugar. Toros aplaudidos por su gran pelea en varas y ovaciones en el arrastre para El Turia, El Trianero y Pacorro. Buen tiempo y casi lleno.

El Turia estuvo voluntarioso en su primero, que mató de pinchazo y media estocada. En el cuarto, que recibió con dos faroles de rodillas, toreó bien a la verónica y fué aplaudido. Hizo faena valiente e intercaló pases de rodillas que se ovacionaron. Estocada atravesada y descabello. Aplausos. Inicia la vuelta al ruedo, pero como muchos protestan, no la termina.

El Trianero veroniqueó bien a su primer novillo y fué apaludido. Con la muleta no logró hacerse con el bicho, muy bravo y con poder, y tras unos pases por la cara mató de tres pinchazos y estocada delantera. Pitos. Al quinto lo lanceó con arte y le hizo una buena faena de muleta, con redondos y naturales, de pecho, molinetes y manoletinas que se corearon con olés por su magnífica ejecución. Mató de pinchazo, estocada atravesada y descabello al segundo golpe. Ovación y vuelta al ruedo, en la que no hubo completa unanimidad.

Pacorro se hizo aplaudir al lancear a su primero. Con la muleta estuvo voluntarioso y mató de una estocada. Palmas. En el que cerró plaza se limitó a igualar para estocada corta, dos pinchazos y descabello al segundo golpe. Pitos.—Cifra.

MIGUEL DOMINGUIN CORTO CUATRO OREJAS EN ORAN

ORAN, 7. — Con la plaza llena se lidiaron seis toros de Samuel Hermanos, de Albacete, bien presentados.

Luis Miguel Dominguín cortó cuatro orejas, tres Jumillano y dos Paco Corpas. Los tres matadores salieron a hombros del anillo.

El día 4 de noviembre próximo Luis Miguel Dominguín volverá a actuar en esta plaza.—Efe.

OREJA DE PLATA PARA ANGEL JIMENEZ

MONTORO (Córdoba), 7. — Novillos de doña María Isabel Ibarra de Domecq, de Jerez de la Frontera, que resultaron muy bravos. Al segundo se le dió la vuelta al ruedo.

García Mier toreó bien a caballo. Mató bien y cortó las dos orejas y dió la vuelta al ruedo.

Chiquilín fué ovacionado y dió la vuelta al ruedo en sus dos novillos.

Antonio Angel Jiménez escuchó aplausos en su primero, y cortó las dos orejas y el rabo en su segundo. Le fué otorgada la oreja de plata por el Ayuntamiento.—Cifra.

"MARQUESITO", INTERVENIDO

LUCENA (Córdoba), 7. —Ganado de Domingo Roca.

Alfonso Porras hizo exhibición de monta. Cortó dos orejas y rabo, y vuelta.

Ramón Arrans, oreja en su primero y petición en el otro.

Julio López, oreja en uno y aplausos en el otro, dando además la vuelta al ruedo.

Durante la lidia del quinto novillo ingresó en la enfermería Antonio Márquez "Marquesito" que fué intervenido de una herida cortante en la región tibial posterior que interesa piel y secciona tejidos del tendón de Aquiles. Pronóstico reservado.—Cifra.

MANOLO CASCALES, SE HIRIO CON EL ESTOQUE

CARAVACA (Murcia), 7. — Ganado de Albarrán.

Joselillo de Colombia fué ovacionado en sus dos toros. En el que mató en sustitución de Cascales, dió la vuelta al ruedo.

Manolo Cascales mató a su primero de un pinchazo, estocada y varios descabellos, hiriéndose con el estoque en la mano derecha y pasando a la enfermería.

Gregorio Sánchez escuchó aplausos en su primero y fué ovacionado en su segundo.

Cascales sufre una herida en la mano derecha de pronóstico reservado.—Cifra.

CABAÑERO, VOLTEADO

ARANJUEZ, 7. — Novillos de don Jesús Cobaleda.

Luis Segura fué ovacionado en su primero. En su segundo cortó dos orejas y dió dos vueltas.

José Gómez Cabañero fué ovacionado en su primero. En su segundo cortó una oreja, que le fué llevada a la enfermería, adonde pasó por haber sido volteado por el novillo.

Abelardo Vergara fué ovacionado en su primer novillo. En su segundo cortó las dos orejas y dió dos vueltas al ruedo.

Segura y Vergara salieron a hombros.

Cabañero sufre una herida de pronóstico reservado en la región crural derecha.—Cifra.

CAPITULO DE SUCESOS

Autobús de viajeros arrollado en un paso a nivel, resultando heridos diez viajeros

CADIZ, 8. — En el paso a nivel de la zona franca, el tren T. A. F. que se dirigía a Madrid, a consecuencia de un descuido del guardabarrera, que no tenía echadas las cadenas, arrolló al autobús de viajeros que hace el servicio entre Cádiz y San Fernando y que iba totalmente lleno con cuarenta y cinco viajeros.

El inspector de Policía don José Camacho Hernández, que iba en la plataforma anterior, en pie, junto al chófer, se dió cuenta de la proximidad del tren y dió la voz de alarma, al mismo tiempo que se arrojaba a tierra seguido de tres viajeros. El conductor, Fernando Alvarez Mulero, con toda serenidad viró cuanto pudo hacia la derecha, pero no pudo evitar la colisión. El tren arrancó de cuajo el motor y la parte delantera del autobús y se llevó enganchado el radiador del mismo unos doscientos cincuenta metros.

Resultaron heridos aunque no de consideración, diez viajeros, de ellos, ocho vecinos de San Fernando y dos de Algodonales. La circunstancia de ir de pie el inspector de Policía que avisó al chófer la proximidad del tren, ya que en el lugar existe una pequeña pendiente que impide la visibilidad de la vía férrea, evitó que ocurriese una verdadera catástrofe. — Cifra.

RECIBIO UNA PUÑALADA EN EL CORAZON Y SALVA LA VIDA AL SERLE PRACTICADA UNA INTERVENCION QUIRURGICA

BADAJOZ, 8. — Petra Cavanillas Borrasca, de 33 años, casada, natural de Villanueva de la Serena, que ha recibido una puñalada en el corazón, ha salvado la vida, gracias a una delicada intervención quirúrgica practicada por el doctor don Ricardo Casas, que ha durado cuarenta y cinco minutos, y que le fué efectuada en el Hospital Provincial.

En una discusión que sostuvo con su marido, Ricardo Almeida, de nacionalidad portuguesa, de 39 años de edad y en la que participó un desconocido que, al parecer tenía relaciones con la víctima, Petra recibió una puñalada en el quinto espacio intercostal con dirección hacia adentro, que le atravesó el pulmón y le produjo una herida de un centímetros de extensión en el ventrículo izquierdo del corazón. Llegó con vida hasta la mesa de operaciones y gracias a una gran hematoma interpericardial que detuvo la hemorragia, pudo ser intervenida, pero a pesar de ello, fué necesario transferirla tres litros de sangre. La operación consistió en la apertura del torax hasta llegar al corazón, que fué saturado rápidamente. Esta primera parte de la operación duró diez minutos.

El matrimonio estaba separado hacía algún tiempo y el otro hombre maltrataba a un hijo de aquellos, por lo que recientemente fué presentada una denuncia. Ultimamente el marido exigió de su esposa y del desconocido la entrega de los hijos y la disputa degeneró en riña con las consecuencias señaladas. — Cifra.

DESCARRILAN TRES VAGONES DE UN MERCANCIAS, RESULTANDO MUERTO UN MOZO DE TREN

ZARAGOZA, 8. — Comunican de la localidad de Grisén de esta provincia que se ha registrado en dicha estación, de la línea Madrid-Zaragoza, el descarrilamiento de tres vagones de un tren de mercancías, habiendo resultado muerto el mozo de tren Joaquín Mateo Gutiérrez, domiciliado en Zaragoza. El hecho ocurrió al retroceder dicho tren para dar paso a otro de viajeros. La circulación no sufrió alteración alguna. Cifra.

NIÑA MUERTA A CONSECUENCIA DE QUEMADURAS

LUGO, 8. — Cuando se hallaba sola en su casa la niña Inés Gallego Méndez, de 11 años, en Otero de Rey, tuvo la desgracia de que se le prendieran las ropas en la lumbre. Al ver el vestido envuelto en llamas, salió al campo demandando auxilio, con tan mala fortuna que en aquellos momentos no se encontraba persona alguna por los alrededores. El fuego hizo presa en el cuerpo de la pequeña, que siguió corriendo alocadamente por el campo dando gritos. Por fin pasó por aquel lugar un labriego que logró apagar el fuego y en un coche fué trasladada la niña al Hospital Provincial de San José, en el que ingresó en estado agónico, falleciendo poco después, pese a los grandes esfuerzos de los facultativos para salvarla.

En el momento de fallecer la pequeña llegó al mismo establecimiento benéfico un primo hermano suyo: Plácido Méndez Gallego, vecino de Lugo, que sufría también graves quemaduras en la pierna izquierda y región genital del mismo lado, que se había producido al caerle aceite hirviendo en la cocina de su casa. Quedó encomendado en el Hospital. El cadáver de su prima fué trasladado a su domicilio de Otero de Rey. — Cifra.

13 personas resultaron muertas al volcar un autobús de Babbio (Italia)

BOBBIO—ITALIA, 7. Trece personas resultaron muertas al volcar un autobús y caer al río Trebbia. Iban más de veinte personas en el vehículo. Hasta ahora sólo han podido ser recuperados once cadáveres. Se espera recuperar los otros dos de entre los restos de la cabina enterrados parcialmente en el fondo del río. Otras ocho personas resultaron heridas y el accidente se produjo al chocar el vehículo contra un poste y caer por un terraplén. Efe.

El Ministro Sr. Arias Salgado clausurará los III Festivales sevillanos

SEVILLA, 7. Para presidir la clausura de los III Festivales, que con tanto éxito se celebran, ha llegado el Ministro de Información y Turismo, señor Arias Salgado, a quien acompañaba su esposa, su hijo y su secretario particular.

A poco de su llegada, el Ministro fué cumplimentado en Radio Nacional por el Director General de Información señor Pérez Embid., Gobernador Civil, Delegado Provincial del Ministerio y el Director de la emisora. La esposa del Ministro fué obsequiada con un ramo de flores con cintas de los colores nacionales. Cifra.

Continuarán los contactos entre los partidos comunistas de Bulgaria y Yugoslavia

TRIESTE, 7. Un comunicado conjunto publicado esta noche en Belgrado, después de las conversaciones celebradas hoy entre el dictador yugoslavo Tito y la delegación parlamentaria búlgara, promete que continuarán los contactos entre los partidos comunistas de los dos países que "se llevarán a cabo nuevos esfuerzos para estrechar los lazos y la cooperación entre los dos países". Se hace mención de igualdad de relaciones, de una no-interferencia en los asuntos internos, de "un libre cambio de puntos de vista en cuestiones de experiencias a cabo en el campo socialista". Efe.

Hacia "una nueva edad de feudalismo industrial" en EE. UU.

Manifestaciones de Stevenson, acusando a los republicanos

SPRINGFIELDA, (MASSACHUSETTS) 7. El candidato demócrata a la presidencia de Estados Unidos, Adlai Stevenson, ha declarado que los republicanos llevan a la nación a "una nueva edad de feudalismo industrial".

Hizo esta manifestación en un discurso electoral pronunciado ante unas 3.500 personas y añadió que si los republicanos permanecen en el poder, Estados Unidos entrarán en una era en la que desaparecerán los pequeños negocios sacrificados por las corporaciones gigantes. Efe

EL CORREO GALLEGO

se vende en PUENTEAREAS, en la Librería de D. José Jamardo Grela.

En PUEBLA DEL CARAMIÑAL, en casa de D. Manuel Arias Fernández.

En RIVEIRA, en el establecimiento de doña María Bandín.

En PADRON, en la Librería de D. Enrique Varela, calle General Franco.

En PALMEIRA, en el Ultramarinos de D. José Juan Pérez Gómez.

Academia de Corte y Confección Durán de González

El sistema más nuevo y elegante. No tiene rival. El éxito de sus alumnas acredita su popularidad

Plaza de las Angustias, 63 - 1.º

FERROL

EL CORREO GALLEGO

se vende en ORENSE, en el puesto de venta de Lamas Carvajal, 46.

En BANDEIRA, en el comercio de D. Gumersindo Otero Soto.

En LALIN, en el comercio de D. Manuel Facal Varela.

En ARZUA, en el estanco de don José Cascón Tato.

En MELLID, en el comercio de D. Higinio Parrado Abeijón, calle de la M... 1 y 2.

Coruña

LA CORUÑA, 8. — (De nuestra Delegación). — Se han expedido por este Gobierno Civil 3.145 licencias de caza hasta el día de la fecha, con motivo de la apertura de la caza, que se celebró ayer domingo.

PUERTO

A las nueve de la mañana del sábado llegó el vapor correo "Escolano", de la Compañía Trasmediterránea, procedente de Santander y Gijón, con 13 pasajeros, que desembarcaron en La Coruña. Tomó en nuestro puerto carga general con destino a Las Palmas y Santa Cruz de Tenerife.

(El "Escolano", salió ayer domingo y hará también escalas en Vigo y Cádiz.

FIESTA HISPANOAMERICANA

Será conmemorada en La Coruña, con los actos acostumbrados la gloriosa histórica fecha. La centenaria sociedad coruñesa "Reunión Recreativa e Instructiva de Artesanos" celebrará con tan patriótico motivo, un entusiasta festival, al que asistirán invitadas las representaciones del Cuerpo diplomático de los países americanos en La Coruña.

(LA PATRONA DE LA CORUÑA

Dieron comienzo el sábado las fiestas organizadas en honor a la Virgen del Rosario, ilustre Patrona de La Coruña, cuya imagen fué llevada ayer en procesión por la tarde, recorriendo el tradicional itinerario bajo la presidencia de la Corporación municipal.

Las fiestas del Rosario serán tres días con iluminaciones, fuegos artificiales y bailes populares, que figuran en el programa oficial así como conciertos musicales, etc., etc.

El domingo se celebró en Roma el acto de beatificación del Papa Inocencio XI

Su Santidad Pío XII pronunció por Radio un panegírico y acudió a venerar las reliquias del nuevo beato

CIUDAD DEL VATICANO, 7. — Las campanas de Roma repicaron esta mañana al ser beatificado el Papa, Inocencio XI, en una ceremonia que tuvo como escenario la Basílica de San Pedro. Los miembros del Sacro Colegio cardenalicio y una multitud que se calcula en treinta y cinco mil personas se congregaron en el interior del templo, iluminado con más de siete mil lámparas para presenciar la ceremonia.

Su Santidad que tradicionalmente no asiste al acto, se trasladó desde su residencia veraniega de Castelgandolfo, para venerar las reliquias del nuevo beato, después de transmitir por Radio el Panegírico de Inocencio XI desde sus habitaciones en Castelgandolfo.

Entre los numerosos peregrinos que se agolpaban ante las puertas de San Pedro, poco antes de las diez de la mañana, figuraban numerosos grupos de Polonia, ciudad natal del nuevo beato, y de Viena, en cuyas murallas fue rechazado el avance de los otomanos en 1680 por las fuerzas europeas, agrupadas en torno a la bandera de Inocencio XI. La peregrinación austríaca estaba presidida por el Arzobispo de Viena, monseñor Franz König y el ministro austríaco de Educación, Heinrich Drimmey. También se hallaban presentes los miembros del Cuerpo Diplomático acreditado cerca de la Santa Sede, entre los que figuraba el nuevo embajador francés en el Vaticano Roland de Margerie, cuya nación se opuso a la beatificación por espacio de dos siglos a causa de las divergencias que sostuvo el Rey Luis XIV con el Papa, elevado ahora a la dignidad de beato.

La ceremonia comenzó con la tradicional petición de permiso para anunciar la beatificación, petición que fué formulada por Monseñor Carinci, secretario de la Sagrada Congregación de Ritos. El documento correspondiente fué leído por el padre Marcos Martini, canónigo de la Basílica de San Pedro.

Los restos mortales de Inocencio XI se hallaban en una urna urna colocada en el centro del templo. El decano del Sacro Colegio Cardenalicio, Cardenal Tisserant, entonó un solemne Te Deum en acción de gracias. Seguidamente, a través de altavoces, fué escuchado el "Oremus", entonado por S. S. el Papa Pío XII, desde Castelgandolfo y el panegírico del nuevo beato, divulgado por Radio Vaticano.

En su panegírico, el Papa Pío XII, puso de relieve que una "Nueva estrella luce en el firmamento de la iglesia". Recordó como la beatificación de Inocencio XI había sido demorada durante dos siglos por consideraciones especiales y como demuestra ahora el triunfo de la Verdad sobre juicios erróneos y pasiones humanas. Recordó que el ejemplo del nuevo beato, su firmeza en la causa de Dios, puede demostrar el camino de salvación, de paz, de renovación de los tiempos actuales, que se caracterizan por la urgente necesidad de un resurgimiento espiritual.

Su Santidad se refirió al Pontificado de Inocencio XI y puso de manifiesto que sus fines fueron:

Completar las reformas internas acordadas por el concilio de Trento; Defender la libertad y los derechos de la Iglesia y afirmar la seguridad de la Europa cristiana. Insistió en que Inocencio XI llevó a cabo los planes de la Iglesia a pesar de los numerosos obstáculos que se oponían. Añadió que no habría podido realizar su gran labor de no haber sido por el apoyo sobrenatural que le guió en cada uno de sus actos. Trazó un parangón entre Inocencio XI y el Papa Pío X, recientemente canonizado y manifestó que los dos habían sido "hombres de Dios". Por su constante unidad con Dios en la oración, por su fe, por el estricto juicio de lo que debía ser el cumplimiento de su misión, sin permitir sub ordinación alguna a las cosas secundarias. Los dos amaron la sencillez y la pobreza y tuvieron el corazón siempre dispuesto a acudir en ayuda de los necesitados indicó también que ambos Pontífices, con voluntad fuerte y tenaz, supieron vencer las grandes dificultades que se oponían a sus empresas y consiguieron derramar grandes bienes sobre la Santa Iglesia.

S. S. el Papa Pío XII terminó su panegírico a las once y veintitrés minutos, impartiendo su bendición apostólica a todos los presentes.

Terminadas las palabras del Papa, el Cardenal Tisserant ofició una misa de Pontifical.

A la ceremonia han asistido diez cardenales italianos, monseñor Van Legde, belga, representó al cardenal Tedeschini, arcipreste de la Basílica de San Pedro, que se encuentra enfermo.—Efe.

SU SANTIDAD ORO ANTE LAS RELIQUIAS DEL NUEVO BEATO

CIUDAD DEL VATICANO, 7—El Padre Santo ha orado en la Basílica de San Pedro ante las reliquias del nuevo Beato Inocencio XI.

Cardenales, obispos, diplomáticos y una enorme multitud de peregrinos venidos desde todos los lugares del mundo presenciaron la oración del Papa. Su Santidad fué conducido en la silla gestatoria mientras la multitud enardecida prorrumpía en gritos de "Viva el Papa". El Padre Santo descendió de la silla ante el altar, y se arrodilló ante un artístico relicario adornado con una efigie del nuevo Beato, que contenía un trozo de su corazón.

A continuación se produjo un silencio impresionante en toda la Basílica mientras que Pío XII, de rodillas rindió tributo a Inocencio XI a quien describió en su discurso de esta mañana como "un estadista y un santo". Cuando el Papa se incorporó monseñor Felice Bonomini Obispo de Como, la ciudad natal del nuevo Beato, impartió la Bendición Eucarística. Sentado en un trono de oro, Su Santidad recibió los tradicionales regalos de beatificación entre los que se contaba un relicario, una imagen de Inocencio XI un libro encuadernado en piel sobre su vida, y un ramo de flores blancas artificiales.

Su Santidad conversó muy brevemente con la noble familia de los Odescalchi, a la que el Papa Inocencio pertenecía. Después se reanudó el cortejo papal, y el Vicario de Cristo, abandonó la Basílica entre las constantes manifestaciones de adhesión y júbilo por parte de la muchedumbre.

Quince cardenales, unos cien obispos y el Cuerpo diplomático acreditado asistieron a la ceremonia de tarde, además de una multitud calculada en unas treinta mil personas. La asistencia ha sido aún mayor que a la de la ceremonia de beatificación celebrada esta mañana. Entre los miembros del Sacro Colegio Cardenalicio que se encontraban presentes se contaban, aparte de la Curia Romana, el Cardenal Georges Grente de Le Mans, Francia, el Arzobispo de Tutín y el Patriarca de Venecia. Entre los diplomáticos presentes, estaba el nuevo embajador de Francia en la Santa Sede, quien todavía no ha presentado sus cartas credenciales al Papa.

El Ministro austríaco de Educación, Heirich Drimel, Jefe de la delegación de su país que fué salvado por Inocencio XI de la invasión otomana, fué una de las personalidades con las que el Pontífice conversó antes de abandonar la Basílica.

Radio vaticana retransmitió la ceremonia en español, francés, inglés, italiano y polaco a todo el mundo, incluído el telón de acero La lengua polaca se utilizó para conmemorar el papel importante que jugó el rey polaco Juan III en la lucha contra los otomanos.

Después de abandonar la Basílica de San Pedro, el Papa hizo aparición durante breves momentos en la ventana de su despacho para corresponder a los vítores de la multitud congregada en la Plaza de San Pedro poco después, emprendió viaje de regreso a Castelgandolfo. Efe.

Aeropuerto Central de Galicia (Labacolla)

Movimento aéreo comercial de carga y pasaje

Servicios de "IBERIA"

HORARIOS DE LA COMPAÑIA "IBERIA"

LLEGADAS DE MADRID:
Lunes, miércoles, viernes y domingos, a la 1'45.

SALIDAS PARA MADRID:
Lunes, miércoles, viernes y domingos, a las 2'30.

Servicios de "AVIACO"

SERVICIOS DE "AVIACION Y COMERCIO" DESDE EL 22 DE ABRIL AL 6 DE OCTUBRE DE 1956

SALIDAS: Martes, jueves y sábados.

SANTIAGO - Madrid - Barcelona ... ... 12'45 horas.
(Servicio de Cuatrimotor)
Diario, excepto domingos.

SANTIAGO - Oviedo - Bilbao - Zaragoza - Barcelona-Palma Mallorca ... ... 15'15 horas.

LLEGADS: Martes, jueves y sábados.

Barcelona - Madrid - SANTIAGO ... ... 11'50 horas.
(Servicio de Cuatrimotor)
Diario, excepto domingos.

Palma Mallorca - Barcelona - Zaragoza - Bilbao - Oviedo - SANTIAGO ... ... 14'15 horas.

Noticiario del Aeropuerto

Ayer, a la una menos cuarto, procedente de Madrid, hizo su entrada el avión DC - 3 de la Compañía Iberia, con 21 pasajeros a bordo. Este avión emprendió vuelo a la una y media, de regreso a su anterior procedencia, con 25 pasajeros.

A la una, procedente de la ruta del Norte, hizo su entrada el avión Bristol de la Compañía Aviaco, con 26 pasaejros. Este avión emprendió el regreso a su procedencia anterior una hora después, con 29 pasajeros

SOCIEDAD

ENLACE

En la iglesia del Carmen, en Ferrol se ha celebrado el enlace de la bellísima señorita Josefina Granados Castro con el procurador de los Tribunales don Francisco Sánchez Maceiras, oficiando el párroco don Atilano Rico Novo, quien dijo después la misa de velaciones. Durante la misa cantó un Ave María, la señorita Teresa Sánchez, hermana del novio.

Fueron padrinos la tía del contrayente, señorita Flora Sánchez Freire, y el padre de la desposada don Francisco Granados Castro, capitán de Artillería.

Como delegado del juez municipal, actuó el letrado, don Fernando Pérez Barreiro, y firmaron el acta, el general gobernador militar, don Ramón Rodríguez Vita; coronel de Artillería, don Jesús Sánchez de Toca y Muñoz; don José de Fano y Fernández, abogado; don José Rey Romalde, médico; don Angel Luis Sánchez González, propietario; don José Sánchez Maceiras, y don Pedro Díaz, empleados de la Bazán; don Higinio Fernández Castrillón, inspector del Cuerpo General de Policía; don José Luaces, funcionario del Banco Hispano; don Manuel Rezola, comandante de Artillería; don Ignacio Ferrando Subirat, comandante-interventor; do Nicolás Besteiro Martínez ,comandante de Intendencia; don José Ponte Castiñeira, capitán de Artillería, y don Francisco Granados y don José Luis Ibáñez Castro.

A los novios y a sus familias, nuestra felicitación muy cordial.

...alegremente vestido, con un impecable traje de última moda, de LAS PAÑERIAS

VIAJES

De Zás de Carreira han regresado a Santiago las señoritas de Domenech.

—Y de Rodeiro, Lalín, don José Cibeira Valladares.

—De Madrid han llegado a Santiago, en avión, don Antonio Sánchez Trasancos, don Dionisio González de la Rosa y don Luis Alvarez Cabezas.

—Y de Santiago han salido para Madrid, en avión, don Marcial Fernández, don Agustín Meijide y don José Jaime Trillo.

—Para Vinaroz ha salido de El Ferrol del Caudillo el registrador de la Propiedad y alcalde honorario de la ciudad departamental don Eduardo Ballester Peris.

...un hogar, con alfombras, sábanas y colchas de seda, adquiridos en LAS PAÑERIAS

—Después de una breve estancia en La Coruña, ha salido para Madrid la gran cantante y profesora del Real Conservatorio de Madrid Lola Rodríguez Aragón.

—Acompañado de su distinguida esposa y de su hermana María del Pilar, ha salido para Madrid el médico de Santiago, nuestro querido amigo doctor don Manuel Pereiro Miguens. Su viaje a la capital de España, donde permanecerá hasta el próximo día 13, está relacionado con asuntos profesionales.

Acompañada de sus hermanos Carmela y Octavio, ha salido para Lisboa, la señora de Mr. Richard H. Cole (de soltera Elena Pérez Iglesias, hija de los señores Pérez Gantes). Desde la hermosa capital lusitana seguirá viaje en avión hasta Johannesburgo, donde fijarán su residencia los nuevos esposos.

* * *

CREACIONES DE INVIERNO

En las nuevas tonalidades creadas para este Invierno, presenta ahora ALMACENES OLMEDO una colección única en paños para abrigo en calidades de categoría, Kámel y terciopelo cortado.

Los chaquetones de gamuza e imitación, que imponen la Moda actual un surtido maravilloso en los colores de más éxito.

Y en trincheras e impermeable nuevas creaciones, especialmente en la marca Capuchi, que le harán fácil la compra de su prenda de Invierno.

Además, otros accesorios elegantes. Medias Viveca en nuevo colorido, paraguas, pañoletas, guantes..

ALMACENES OLMEDO

Toral, 3 — SANTIAGO

✝

LA SEÑORA

Doña Antonia Ameneiro Deus

Falleció en el día de ayer ,confortada con los Auxilios Espirituales

D. E. P.

Sus hijos, José y Adela Regueiro Ameneiro; hijos políticos, Isolina de la Torre Calvelo e Isaac Fuentes Sánchez; nietos, primos y demás familia, suplican de sus amistades y demás personas piadosas una oración por su alma y la asistencia a los funerales que, por su eterno descanso, se celebrarán hoy, a las doce, en la iglesia de San Francisco, y a la conducción de sus restos mortales para el cementerio de Santo Domingo, que tendrá lugar hoy, a las seis de la tarde, favores por los que anticipan las más expresivas gracias.

CASA MORTUORIA: Santa María de Arriba, 8.

Santiago, 9 de Octubre de 1.956

Funeraria Apóstol Santiago, Gral. Franco, 11, bajo.

✝

LA SEÑORA

Doña Cándida Fernández Rodríguez

Falleció después de recibir los Santos Sacramentos y la Bendición de Su Santidad

D. E. P.

Su esposo, D. Manuel Allegue del Río; hijos, Leopoldo (ausente), Manuel, empleado de la E. N. Bazán, José, comandante de Sanidad de la Armada; hijos políticos, nietos, sobrinos y demás familia, dan gracias a cuantas personas se dignaron asistir a la conducción del cadáver al cementenrio, acto verificado ayer, día 8, a las cuatro de la tarde, y suplican la asistencia a los funerales que, por su eterno descanso, se celebrarán hoy, día 9, a las diez y media de la mañana, en la iglesia parroquial del Socorro, favor por el que les vivirán agradecidos.

(Funeraria Hijo de Porto)

El Ferrol del Caudillo, 9 de Octubre de 1.956

✝

EL SEÑOR

Don Victoriano Castro Aneiros

MECANICO MAYOR DE LA ARMADA, RETIRADO

Falleció después de recibir los Santos Sacramentos

D. E. P.

Su esposa, doña María Andrade; hijos, don Emilio, don Enrique, doña María Victoria, doña María del Carmen doña Francisca, doña Josefina, don Manuel y doña Isabel; hermanos políticos, nietos, primos y demás familia

DAN las más expresivas gracias a cuantas personas se dignaron asistir a la conducción del cadáver al cementerio, acto verificado el domingo, día 7, a las cinco de la tarde.

El Ferrol del Caudillo, 9 de Octubre de 1.956.

(Funeraria Hijo de Porto)

Sanatorio Nuestra Señora de la Esperanza

De las Hermanas de la Esperanza — Director: Dr. Luis Sánchez Harguindey

MEDICINA -- CIRUGIA y ESPECIALIDADES

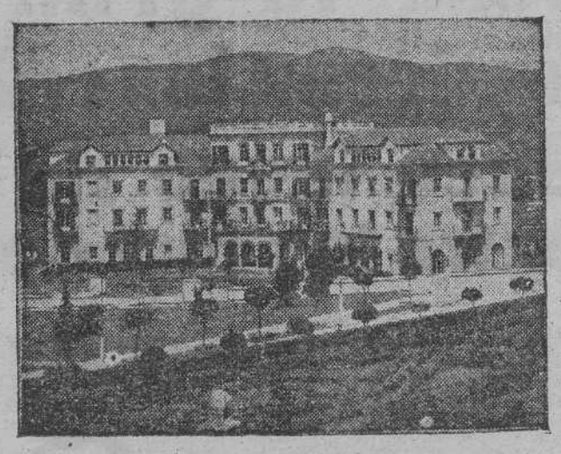

SANTIAGO DE COMPOSTELA

Zona Sur de la Residencia — Teléfonos: 2205 - 2206 - 2207 Director: 1334

Pensiones de varias clases incluídas las de tipo económico

NOTA.—Para información diríjanse a cualquiera de los teléfonos.

LA DURACION Y CONSERVACION DE SUS ROPAS consiste en una perfecta limpieza en seco ¿dónde?, en la

TINTORERIA "IDEAL"

en planchados disponemos de los últimos modelos

Primo de Rivera, 51 — Teléfono, 24-15

EL FERROL DEL CAUDILLO

Sastrería SMYGAL

ELEGANCIA y DISTINCION son las notas características de esta Casa

Caldereria, 36

SANTIAGO

Laboratorio del Dr. Daporta González

SERVICIO AUTORIZADO OFICIALMENTE

Rúa del Villar 66 — Teléfono 1583

SANTIAGO DE COMPOSTELA

ANALISIS - TRANSFUSIONES DE SANGRE

Sanatorio de Ntra. Sra. de Lourdes

DIRECTOR:

Elisardo García Fernández

Cirugía general ESPECIAL DEL ESTOMAGO

Domingo Fontán, 2 Carretera de Ser)

Teléfonos, 1447 - Sanatorio, 2072 - SANTIAGO

Consulta: Hórreo, 13-15

Obsequio de 500 crucigramas "COMPRYGANE" a los suscriptores de LA NOCHE y EL CORREO GALLEGO

LA EDITORIAL COMPOSTELA, S. A. ,propietaria de los diarios EL CORREO GALLEGO y LA NOCHE, deseando obsequiar a los suscriptores de ambos diarios, efectuará un sorteo mensual de 500 Crucigramas "COMPRYGANE" entre los mismos, con los que podrán participar en cada uno de los sorteos mensuales, que "COMPRYGANE" celebra, y en los cuales se sortean premios, por valor de 631.900 pesetas, según las normas y procedimientos señalados en las instrucciones que se reseñan en cada Crucigrama.

La popularidad de los sorteos "COMPRYGANE", y el hecho de que nuestra provincia haya sido favorecida con importantes premios en varios de los sorteos celebrados últimamente, harán sin duda alguna que este importante obsequio sea del agrado de nuestros suscriptores, quienes participarán en dichos sorteos sin desembolso alguno por su parte, con sólo remitir el Crucigrama respectivo a la Delegación de "COMPRYGANE" en Madrid (Apartado 14.265) o depositándolo previamente en cualquiera de los buzones de las localidades señaladas al efecto.

Los Crucigramas que salgan agraciados —en nuestro sorteo previo— serán entregados personalmente a los interesados, en las localidades de El Ferrol del Caudillo y Santiago, y en el resto de Galicia y en el resto de España, serán enviados por correo, previo anuncio en nuestros dos diarios del nombre de las personas a quienes les han correspondido.

Dicho sorteo se celebrará en los primeros diez días del comienzo de cada mes, con objeto de que los participantes puedan optar a los premios dentro de los plazos señalados.

¡Hágase suscriptor de EL CORREO GALLEGO y LA NOCHE y podrá participar, sin gasto alguno en los sorteos "COMPRYGANE".

Justo empate en el Estadio de Balaídos entre el Celta y el Sevilla

Toda la gran ilusión de victoria que pusieron los célticos se quedó en el 3-3 final

Buen juego de conjunto de los sevillistas, entre los que destacaron Campanal y Pepillo

Magnífico blocaje del guardameta sevillista, ante la vigilancia de un compañero suyo y la esperanza de un céltico de que fallase

VIGO, 7. (Por teléfono). — Si analizamos serenamente y sin apasionamientos el desarrollo de este Celta-Sevilla, habrá que convenir en que la igualada a tres tantos ha sido un resultado justo. Y para ello basta tener en cuenta que ambos sistemas defensivos han fallado por sus laterales y en la puerta, dado que en la consecución de los goles han tenido bastante culpa el meta sevillista Javier y el céltico Padrón, como asimismo Romero colaboró en el segundo gol del Celta y Valero en el tercero.

En el bando opuesto, Arranz y Seoane han debido hacer bastante más que seguir la trayectoria de la pelota sin intervenir, replegándose tan sólo sobre el marco y así en los dos goles marcados por Pepillo, ambos cabeceados en la misma boca de puerta, a penas si fué obstaculizado cuando los marcaba.

El Celta ha puesto en la pelea una gran ilusión en la victoria y unos con más acierto que otros, lucharon cuanto han podido para nivelar la diferencia técnica existente entre ambos conjuntos. Para quienes no han asistido al encuentro, les habrá de parecer extraño que venciendo los vigueses por dos a cero finalizaran empatados a tres. Y sin embargo, ha faltado muy poco, como que todo ocurrió en el segundo final de la lucha, para que los sevillistas se alzaran con la victoria. ¿Que esto mismo ya ocurrió contra el Deportivo Condal? Cierto. Pero en esta ocasión, como en aquella, los fallos son jugadas que se producen con bastante frecuencia a lo largo de los noventa minutos y si en las dos tardes Mauro estaba allí para sacar producto de ello, se debe a que es un centro delantero de los que saben ocupar el lugar adecuado para el remate.

Olmedo ha sido el atacante céltico que ha tenido más veces el gol en la punta de la bota, sin acertar en ninguna por exceso de nervios, lo que ya debiera tener eliminado un hombre de su veteranía.

El Sevilla ha realizado un buen juego de conjunto, destacando el zaguero Campanal, por su juego flexible, rápido y de muchos recursos, alguno punible.

Nos gustó Pepillo, el más brillante jugador en el campo. Una auténtica maravilla futbolística, que si hubiera que pagar con moneda extranjera y su apellido fuera de nombre raro, harían falta muchos euros. Su manera filtrante de avanzar con la pelota sobre el área enemiga, con el balón pegado al pie ha sido aplaudida repetidas veces por el público. Es creador y rematador de juego. A su lado, Domenech fué un buen peón de brega y Pabuet un extremo de los que no tuercen la cara.

En el Celta, como queda dicho, todos con mucha voluntad, pero con exceso de nervosismo, fallando una y otra vez en el pase, desperdiciando innumerables avances, con la consiguiente desesperación del público, que no se explica como no se corrige defecto tan garrafal.

Artime cortó mucho juego, pero lo pasaba mal, y Juan Francisco fué un hombre que ha flotado durante los noventa minutos sin encontrar su sitio. Padrón, inseguro en los balones altos, encajando dos goles de novato. Arranz y Seoane, al lado de intervenciones afortunadas, han tenido fallos de tamaño natural, poniendo en peligro su marco. Villar, seguro y sobrio cuando le juegan de frente y por alto; pero ya no ocurre lo mismo cuando le juegan raso y a base de velocidad.

Del ataque, los mejores Mauro y Torres, si bien éste ha tenido muy poco juego. Olmedo, Gausí y Cerdá, con más voluntad que acierto.

ALGUNAS JUGADAS Y LOS GOLES

Ya de salida ha estado a punto de marcar Pepillo para el Sevilla, en jugada individual y rodeado de contrarios, dispara de forma inverosímil, pero el balón pasa rozando el larguero. El público aplaude al ariete sevillista. Campanal se luce e impone en el juego alto, apoyándose en su estupenda estampa atlética. Gausí falla tres ocasiones consecutivas, con bronca a cargo del respetable. Otra endiablada jugada de Pepillo pone en un aprieto a la indecisa zaga céltica.

Cerdá, tras laboriosa preparación, ensaya el tiro a puerta, desviando a córner el meta sevillista Javier.

En el minuto 38 avanza el Celta por el centro, bombea de cuchara Cerdá y tanto la defensa como el meta del Sevilla se muestran indecisos, lo que permite a Gausí, corrido al centro, rozar el balón con la cabeza y enviarlo suave al fondo de las mallas. Ovación.

Se anima el Celta y acosa con insistencia, consiguiendo el segundo gol a los 43 minutos en una veloz escapada de Gausí por su banda; centra raso y falla el despeje Valero. La pelota va rebotada hacia Mauro, que de cerca fusila muy oportuno el segundo gol céltico.

Contraataca el Sevilla y finalizando la primera parte se cuela hábilmente Pepillo, sorteando rivales. Desde la derecha centra raso, entra valiente al remate Quirro, que mete el pie sin vacilaciones y bate a Padrón. En la jugada sale tocado el atacante sevillista, que pese a figurar con el número siete a la espalda, raras veces se encontraba en el extremo. Con el resultado de dos a uno finaliza la primera parte.

Al reanudarse la lucha, los dos equipos se afanan por mejorar el resultado, poniendo en la lid el Sevilla su mejor concepción del juego y el Celta su buena voluntad y decisión, que no siempre es afortunada.

Mauro deja el balón a los pies de Olmedo, muy cerca del marco sevillista, pero el interior céltico pifia el remate. El centro delantero céltico se mueve constantemente para eludir la vigilancia y el marcaje de Campanal. A los doce minutos, avanza Romero desde la defensa. Todo el equipo céltico se repliega incomprensiblemente, favoreciendo más la internada del rival y ya cerca del área, sin que nadie le obstaculice, centra cerrado sobre puerta y Pepillo, muy oportuno, mete la cabeza, batiendo al imposible Padrón, que se quedó clavado bajo los palos. Es el empate a dos y el nervosismo crece en las filas célticas.

Olmedo persigue un balón hasta que se hace con él y lanza a Torres, que se adentra entre los rivales y por el centro, perseguido de cerca por Campanal. Torres tira precipitadamente a puerta, saliendo el balón alto. Al mismo tiempo, Campanal se deja caer encima y le aplasta materialmente. Bronca en los graderíos.

Gausí se escapa por piernas, centra a Torres, éste envía sobre puerta, fallando Valero, y Olmedo a dos metros del marco, vuelve a pifiar el remate.

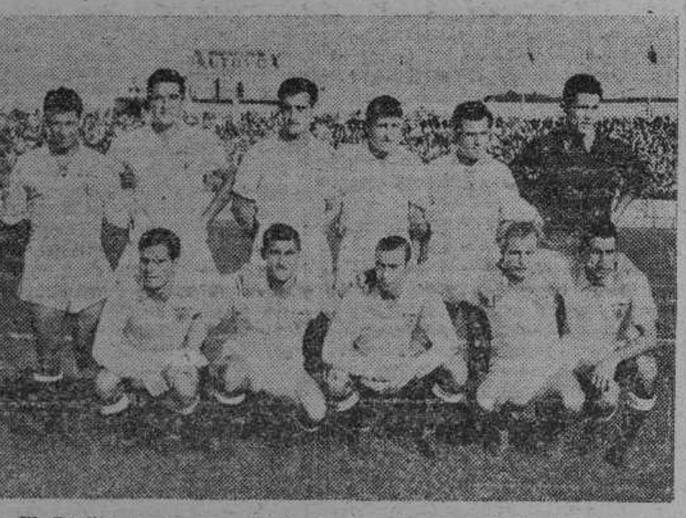

El Sevilla F. C., que el domingo obtuvo un brillante empate en Balaídos

Ataca ahora el Sevilla y tira a puerta repetidas veces, atajando Padrón. Hay dos fallos seguidos de Juan Francisco y Arranz, que ponen en peligro el marco céltico. En el minuto 42, Pepillo, otra vez se anticipa a los defensores del Celta y de cabeza, en jugada casi idéntica a la del segundo gol, consigue ahora el tercero. Es el tres a dos favorable al Sevilla, que causa consternación en los graderíos y algún que otro grito destemplado.

Está finalizando la lucha y se lanza un córner contra el Sevilla y en el peloteo, falla el despeje el lateral sevillista Valero, lo que aprovecha Mauro, para batir a Javier de tiro raso y desde cerca. Es el gol del definitivo empate a tres, conseguido tan oportunamente, que García Fernández, el buen árbitro cántabro, que supo aplicar con justicia la ley de la ventaja, no permite ya el saque de centro por haberse agotado el tiempo reglamentario. Gol y se acabó ya el partido.

Campanal no se contiene y abronca a su compañero de zaga, autor del fallo que permitió el empate al Celta. Tanto los célticos como los sevillistas han reclamado penalty por manos de Valero y Villar, pero en ambas ocasiones ha sido la pelota la que buscó el brazo de los jugadores y no a la inversa, aplicando el árbitro con toda la justicia el espíritu y la letra del reglamento.

Como final digamos que Balaídos registró una buena entrada y qué el tiempo fué de auténtica temperatura veraniega.

Alineaciones:

SEVILLA. — Javier; Romero, Campanal, Valero; Pepillo, Enrique; Quirro, Arza, Pepillo, Domenech y Palmet.

CELTA. — Padrón; Arranz, Villar, Seoane; Artime, Juan Francisco; Gausí, Olmedo, Mauro, Cerdá y Torres.

COMENTARIO

Por "ALFE"

Sólo faltó que ganase el Celta para que nuestro comentario del domingo estuviese ajustado a la realidad del partido de Balaídos. Porque cuanto hemos dicho del Sevilla se confirmó en la práctica. Fué el equipo técnicamente superior, de buen juego y peligroso ante el marco. Para el Celta este empate se puede decir que ha sido afortunado, pese a que se puso delante en el marcador. Habíamos pronosticado la victoria céltica abriéndonos paso por entre el gran temor que nos infundía la presencia del equipo sevillista.

En Barcelona hubo el desenlace que se esperaba, benigno como ustedes habrán observado. Esto quiere decir que el Deportivo vuelve a entrar en juego, bien contrastado ante un adversario de la excepcional clase del conjunto de Las Corts.

Lo de Valencia se preveía en razón del escaso rendimiento que viene dando el "once" valencianista y, por el contrario, el nivel ascendente del fútbol atlético.

El Osasuna ha dado un paso seguro en Zaragoza con su victoria sobre los aragoneses en un partido de vieja rivalidad.

Los demás encuentros no ofrecen particularidades notables, a no ser que les recordemos la meritísima victoria que el Condal consiguió el sábado sobre el Español de Barcelona.

Ya se ha encaramado el Atlético de Bilbao al primer puesto de la clasificación, que por ahora se mide por distancias mínimas hasta más allá de su mitad.

Celta y Jaén son los únicos equipos de la División de Honor que aun no ganan un partido y sobre ellos pesa también el peor saldo de negativos.

———

Movida resultó la jornada en Segunda División, especialmente en el grupo segundo.

El Club Ferrol obtuvo su primera victoria de la temporada, en campo ferrolano sobre el Sestao. Pero a punto estuvo de convertirse en otro revés, como consecuencia de los errores del árbitro, acerca de lo cual informa en estas páginas nuestro compañero "Kinso".

———

El primer grupo de la Tercera División presenta cada vez mayor emoción. Hoy destacaremos la merecida victoria del Club Santiago en Ribadeo y, sobre todo, la inesperada sorpresa del Arosa en Riazor, donde ganó al Juvenil por dos tantos a uno. El conjunto arosano se afianza en el puesto de líder y ostenta con orgullo su imbatibilidad. Le sigue de cerca el Orense y en plano ligeramente inferior el Santiago entre otros equipos que llevan una marcha regular.

Doctor V. Pose Oreiro
Cirugía. Especialidad en Fracturas y Ortopedia
RAYOS X
Senra, 24 2.º
Teléfonos, 2382 y 2091
SANTIAGO

Juan García Filgueira
TALLER DE FONTANERIA
de
EL FERROL DEL CAUDILLO
Coruña, 26, bajo.—Telf. 1752
Especialidad en trabajos de zinc e instalaciones de agua con termo sifón.
Estudios y presupuestos gratuitos

El Osasuna conquista dos puntos en Zaragoza

Su triunfo ha sido merecido

ZARAGOZA, 7. — Alineaciones:

Osasuna. — Lizaguirre; Egaña, González, Sertucha; Marañón, Glaria II; Vila, Recalde Sabino Alberto y Onaindía.

Zaragoza. — Las Heras; Torres, Alustiza, Azcar; Villegas, Gil; Parés, Estiragues, Baila, Domingo y Valdés.

Arbitró Blasco Pérez, que no tuvo ninguna dificultad.

Flojo y de poca calidad de juego fué el partido desarrollado por el Zaragoza ante el ce pamplonés, más dinámico y veloz, que le arrebató justamente los dos puntos en su campo. Su delantera no funcionó y tras ella todas sus líneas fueron una a una cayendo en el mismo defecto. A los 31 minutos, una falta lanzada por un jugador navarro, la recoge Sabino que envía a las mallas continúa la presión del Osasuna, cuyos avances, peligrosos, no se transformaron en goles gracias a la buena intervención de la defensa aragonesa.

Parte del segundo tiempo transcurre con acoso del Zaragoza que se lanza a un furioso ataque que contienen muy bien las líneas navarras que se habían replegado para mantener la ventaja en el marcador. Vuelve el Osasuna a reaccionar y en uno de sus avances, a los 15 minutos, Glaria, que recibe un pase del extremo derecho, lanza un potente chut desde lejos que entra por el ángulo izquierdo y que es el segundo tanto, que es acogido por los miles de navarros asistentes con una prolongada ovación. El Zaragoza decae por completo funcionando sus líneas en pleno desbarajuste.—Alfil.

PRIMERA DIVISION

RESULTADOS

At. Bilbao, 3—Las Palmas, 0.
Real Sociedad, 2—Jaén, 0.
Zaragoza, 0—Osasuna, 2.
Real Madrid, 3—Valladolid, 1.
Valencia, 2—At. Madrid, 2.
Celta, 3—Sevilla, 3.
Condal, 3—Español, 0 (sábado).
Barcelona, 3—Deportivo, 1.

CLASIFICACION

	J.	G.	E.	P.	F.	C.	P.
At. Bilbao	5	4	1	0	12	2	9+3
Barcelona	5	4	0	1	15	7	8+2
Sevilla	5	2	3	0	11	7	7+3
R. Madrid	5	2	2	1	10	4	6
At. Madrid	5	2	2	1	12	9	6+2
Las Palmas	5	2	2	1	10	9	6
Valladolid	5	3	0	2	10	10	6+2
Valencia	5	2	1	2	11	11	5—1
R. Sociedad	5	2	1	2	7	8	5—1
Zaragoza	5	2	1	2	4	5	5—1
Condal	5	1	3	1	8	11	5+1
Osasuna	5	2	0	3	6	8	4
Celta	5	0	3	2	8	12	3—3
Español	5	1	1	3	3	8	3—1
Deportivo	5	1	0	4	5	13	2—2
Jaén	5	0	0	5	4	12	0—4

SEGUNDA DIVISION
(Grupo Norte)

RESULTADOS

Indauchu, 2—Baracaldo, 2.
Ferrol, 2—Sestao, 1.
Vallecas, 1—Gijón, 0.
Logroñés, 1—Caudal, 2.
Sabadell, 3—Tarrasa, 0.
La Felguera, 1—Santander, 3.
Oviedo, 1—Alavés, 0.
Avilés, 1—Burgos, 1.
Leonesa, 2—Eibar, 0.
Gerona, 5—Lérida, 1.

CLASIFICACION

	J.	G.	E.	P.	F.	C.	P.
R. Vallecano	5	5	0	0	10	1	10+4
Sabadell	5	4	0	1	15	3	8+2
Gerona	5	3	2	0	14	7	8+2
Avilés	5	3	1	1	13	4	7+1
Leonesa	5	3	1	1	8	7	7+1
Oviedo	5	2	2	1	6	4	6
Gijón	5	3	0	2	7	5	6+2
Indauchu	5	2	2	1	10	9	6
Alavés	4	2	1	1	6	3	5+3
Burgos	5	2	1	2	11	7	5+1
Baracaldo	5	2	1	2	6	11	5+1
Santander	5	1	2	2	6	10	4
La Felguera	5	2	0	3	4	8	4—2
Caudal	5	2	0	3	3	8	4
Tarrasa	5	1	1	3	5	8	3—1
Lérida	4	1	1	2	6	10	3—1
Ferrol	5	1	1	3	6	11	3—3
Eibar	5	1	0	4	4	11	2—2
Sestao	5	0	1	4	5	9	1—3
Logroñés	5	0	1	4	5	13	1—5

(Grupo Sur)
RESULTADOS

Tenerife, 1—Eldense, 2.
Málaga, 1—Murcia, 2.
Extremadura, 1—Hércules, 2.
Ceuta, 2—Levante, 2.
Puente Genil, 4—San Fernando, 1.
Granada, 3—Jerez, 1.
Cádiz, 2—Córdoba, 2.
Mestalla, 1—Castellón, 1.
Alicante, 4—Algeciras, 3.
Betis, 2—Badajoz, 2.

CLASIFICACION

	J.	G.	E.	P.	F.	C.	P.
Granada	5	5	0	0	18	5	10+4
Badajoz	5	3	1	1	8	5	7+1
Alicante	5	3	1	1	11	11	7+1
Hércules	5	3	0	2	9	4	6+2
Betis	5	2	2	1	8	6	6
Eldense	5	3	0	2	8	6	6+2
Levante	5	2	2	1	11	9	6+2
Murcia	5	3	0	2	11	9	6+[illegible]
Málaga	5	2	1	2	7	5	5+1
Jerez	5	1	3	1	7	5	5+1
Ceuta	5	2	1	2	8	9	5—1
Tenerife	5	2	0	3	6	7	4—1
Castellón	5	1	2	2	6	8	4
San Fernando	5	2	0	3	9	13	4
Córdoba	5	1	2	2	7	11	4
Mestalla	5	0	4	1	4	7	4—[illegible]
Cádiz	5	1	2	2	6	12	4—[illegible]
Puente Genil	5	1	1	3	5	9	3—[illegible]
Algeciras	5	1	0	4	7	10	2—[illegible]
Extremadura	5	1	0	4	6	11	2—4

TERCERA DIVISION
(Grupo primero)
RESULTADOS

Flavia, 4—Turista, 3.
Lugo, 1—Orense, 1.
Marín, 2—Arsenal, 1.
Juvenil, 1—Arosa, 2.
Brigantium, 1—Fabril, 2.
Ribadeo, 2—Santiago, 3.
Lemos, 7—Pontevedra, 2.
Ordenes, 4—Zeltia, 1.
Gran Peña, 2—Puenteareas, 0.

CLASIFICACION

	J.	G.	E.	P.	F.	C.	P.
Arosa	5	5	0	0	8	3	10+6
Orense	5	3	2	0	14	2	8+4
Ordenes	5	4	0	1	16	11	8+2
Gran Peña	5	3	1	1	9	3	7+1
Lugo	5	3	1	1	13	5	7+1
Santiago	5	3	1	1	15	10	7+1
Fabril	5	3	1	1	6	5	7+1
Turista	5	3	0	2	15	11	6+2
Lemos	5	2	1	2	12	6	5—1
Arsenal	4	2	0	2	5	5	4+2
Flavia	5	2	0	3	10	17	4—2
Puenteareas	5	2	0	3	7	13	4
Juvenil	5	1	1	3	7	8	3—1
Zeltia	5	1	0	4	7	13	2—2
Brigantium	5	1	0	4	6	13	2—4
Pontevedra	5	1	0	4	7	16	2—2
Marín	5	1	0	4	3	12	2—4
Ribadeo	4	0	0	4	5	12	0—6

Reparto de puntos en Mestalla, entre el Valencia y el Atlético de Madrid (2-2)

Pitos para el equipo local y aplausos para el forastero

VALENCIA, 7. — Alineaciones:

Valencia. — Timor; Martín, Quincoces, Lesmes; Sendra, Mangriñán; Mañó, Fuertes, Areta, Buque y Macario.

Atlético de Madrid. — Pazos; Marañón, Herrera, Verde; Buenos, Cobo; Miguel, Peiró, Rafa, Agustín y Collar.

Arbitró el colegiado aragonés Arque.

El Valencia fué recibido con pitos y el Atlético de Madrid fué aplaudido al saltar al terreno de juego. Al principio dominan los atléticos, pero después de los 20 minutos primeros el Valencia se hace dueño de la situación registrándose buenos tiros de Fuertes, Buque y Macario que detiene Pazos en brillantes paradas. A los 29 minutos se produce el primer gol de la tarde. Se señala un golpe franco cerca del área de penalty, lo saca Sendra que pasa a Fuertes y éste de magnífico disparo en buena posición bate a Pazos. A los 39 minutos, en pleno dominio valencianista consigue este equipo su segundo gol por mediación de Buqué que aprovecha un servicio de Macario.

En la segunda parte hay al principio una presión valencianista. A los 6 minutos avanza Sendrá, Verde le hace una entrada durísima quedando en el suelo el jugador valencianista entra también Mañó y cae al suelo el jugador atlético acosado por éste. El juego se detiene en medio de un lío tremendo y el árbitro ordena la expulsión de los jugadores Verde y Mañó por lo que cada equipo queda con diez hombres cambiando de posición, Macario pasa de la izquierda a la derecha y en la defensa atlética Cobos se retrasa cubriendo por partida doble el puesto de volante y defensa lateral. Protesta el Atlético un penalty lanzado por Fuertes y despejado por Pazos y como si esto fuera un acicate se lanza el equipo madrileño con codicia, situación que trae como consecuencia su primer gol a los [illegible] minutos en jugada de toda la delantera en que el balón ronda el marco de Timor. Collar consigue llevarle a la red no sin que lo tocara Timor. Con el 2-1, se crece el Atlético que domina realizando el Valencia esporádicos avances. A los 38 minutos consigue el Atlético el tanto del empate al sacar Collar un golpe franco con pase a Agustín y entrega de éste a Miguel y centro de este último que Rafa lleva a las mallas de un tiro desde cerca. Los minutos finales son de juego nivelado. Destacaron de los atléticos Pazos y Herrera, en la defensa. La delantera se mostró muy rápida y jugadora mostrándose todos a parecida altura, siendo de reprochar únicamente la dureza que emplearon los defensas laterales rojiblancos. En el Valencia destacaron Mañó y Martí, Buqué y Macario. El arbitraje de Arque dejó disgustados a ambos bandos.—Alfil.

QUINIELA

1.ª Y 2.ª DIVISION

At. Bilbao - Las Palmas	1
R. Sociedad - R. Jaén	1
Zaragoza - Osasuna	2
R. Madrid - Valladolid	1
Valencia - At. Madrid	x
Celta - Sevilla	x
Barcelona - Coruña	1
Ferrol - Sestao	1
Logroñés - Caudal	2
Sabadell - Tarrasa	1
Oviedo - Alavés	1
Leonesa - Eibar	1
Gerona - Lerida	1
Malaga - Murcia	2
RESERVAS	
La Felguera - Santander	2
Granda - Jerez	1

C. BRIONES
CIRUGIA GENERAL
RAYOS X.
Hórreo, 7-1.º Tel. 2222
Domicilio: Tel. 1266 - SANTIAGO

SANATORIO
DEL
PROF. DR. JORGE ECHEVERRI
CIRUGIA GENERAL
Especialidad: Huesos - Músculos - Articulaciones - Vasos y Nervios.
Senra, 7 - Teléfono, 1241
SANTIAGO

El Barcelona venció al Deportivo, en Las Corts, por 3 tantos a 1

Todos los goles se produjeron en la segunda parte

Los coruñeses hicieron mucho más de lo que se esperaba

BARCELONA, 7. (De nuestro corresponsal, SUBIRAN, redactor de "Mundo Deportivo").

Lo que se esperaba. Faltaríamos a la verdad si dijéramos que la visita del Deportivo de La Coruña a Las Corts había despertado expectación. Era algo puramente protocolario, pero también la seguridad de que los azulgrana vencerían con gran claridad, quizá por goleada al equipo de Riazor. Ese punto de vista se debía a los resultados precedentes del once coruñés y a su clasificación en la tabla, mientras el Barcelona se mostraba resucitado gracias a su magnífico resultado ante el Atlético de Madrid en terreno catalán y a su victoria en Jaén.

No preocupaba poco ni mucho la falta de Kubala, Biosca y Segarra en el cuadro barcelonista, porque a pesar de todo el conjunto catalán presentaba una muy buena alineación. Y en cambio había un relativo interés por comprobar el valor real del nuevo delantero del Deportivo, Argentino Santos.

Y este era el clima con que se amenizó el partido Barcelona-Deportivo de La Coruña que se esperaba fuera de puro trámite y de absoluta claridad barcelonista.

LO QUE SE VIO EN EL TERRENO DE JUEGO Y EN EL MARCADOR

Ya en vísperas Zubieta nos dijo en el hotel donde se hospedan en Barcelona y cuando fuimos a saludarlo y a buscar los detalles de rigor en vísperas del partido, que su equipo se encontraba muy animado como siempre, sin pesimismo y dispuesto a rendir lo máximo. Eso no era un tópico, sino una realidad, que pudo comprobarse desde que se puso la pelota en juego, ya que el equipo gallego, con gran serenidad, con buena táctica, batiéndose a la contra, sin cerrojo, con marcaje a ultranza, comenzó a dar una batalla al Barcelona muy difícil, tan difícil, que los delanteros azulgrana en el primer tiempo nunca pudieron tirar a su gusto y por ello puede explicarse de muchos de sus tiros salieran excesivamente esquinados o muy por encima del larguero.

Así con este juego de contra, acertadísimo, batiéndose los blanquiazules gallegos en un plan de amplia moral y de magnífica posición, los minutos fueron transcurriendo. Los dos primeros ataques de esquina se tiraron contra los catalanes y si el Barcelona pudo imponerse y tirar cuatro corners en el primer tiempo, esa superioridad no pudo dar ventaja en el marcador.

En realidad los visitantes se emplearon en un ataque con escasas arrancadas, pero muy peligrosas, ya que tres de ellas pudieron marcar. Dos las anuló con paradas de guardameta auténticamente internacional Ramallets y la otra fué devuelta por el larguero.

De la delantera barcelonista ya hemos dicho algo, referente a cómo actuó en este primer tiempo, porque si bien los delanteros catalanes tiraron mucho a puerta, lo hicieron con apremios y acosados, con muy mala puntería y también con algo de mala suerte. Así fué como quedaron los dos portales inmaculados antes del descanso y también como vimos a dos delanteras muy diferentes, cada una con su estilo. La de los gallegos con parquedad; la de los catalanes con profusión, pero con desaciertos.

Y llegó la segunda mitad. El Barcelona apretó los tornillos porque la cosa tomaba mal color y en los graderíos se notaban señales de impaciencia, que eran también de protesta, fué entonces cuando en un período de 17 minutos los barcelonistas marcaron tres tantos, los tres realmente bonitos, magníficos, muy espectaculares y ya con el 3-0 en el marcador, contentos en el graderío que no podía exigir más y un tanto confiados los barcelonistas que batallaban en el terreno de juego, dieron lugar a que en una arrancada gallega, y desde lejos marcara el tanto del honor, de auténtica sorpresa.

Esto fué lo que nos ofreció el partido de esta tarde en Las Corts, que resultó más entretenido y bonito de lo que se esperaba, y al mismo tiempo de nobleza y limpieza en el juego incomparable, lo que no es corriente hoy en día.

NO COMPRENDEMOS AL DEPORTIVO DE LA CORUÑA

Ya hemos anticipado al comienzo de la crónica que al Deportivo de La Coruña no se le esperaba con máxima expectación. Ello, naturalmente, reiteramos lo dicho al comienzo, se debía a sus anteriores resultados. Y por ello fué una sorpresa para todos ver a un equipo muy bien conjuntado, muy animoso, con gran moral y no lanzándose alegremente al ataque, sino haciendo un juego de contra, que era el más adecuado para lograr algo positivo si la suerte les ayudaba. Cierto que en la primera parte, ni Bernabé ni el trío defensivo tuvieron grandes trabajos para mantener su meta inconlume, pero también es verdad que cubrieron sus zonas con seguridad y jugaron como se debe.

En la línea media, Villarrubia y Juanenco mostraron una gran tendencia a retrasarse y ello motivó que la línea delantera hiciera lo mismo, especialmente por sus interiores, Arsenio y Bazán, quedando algo, pero no mucho en punta, los exteriores Polo y Tino, junto con el argentino Santos. Ello no proporcionó mucha oportunidad a la delantera coruñesa para acercarse al marco de Ramallets. Fueron contadas y tres de ellas debieron subir al marcador.

Luego, en la segunda mitad, se intensificó el ataque barcelonista y por ende la defensa coruñesa fué más intensa en su labor y más eficaz, pero no pudo impedir tres tantos en su marco y cierto desconcierto en sus líneas, para evitar la presión catalana.

Pero no es menos cierto que supieron rehacerse y con tres a cero en contra aún intenta en lanzar a los medios y delanteros y finalmente borrar el cero de su casilla, con un tanto limpio, lindo y bonito de Tino, que fué muy aplaudido.

Resumiendo, que el Deportivo de La Coruña, hizo mucho más de lo que se esperaba, se mostró como un gran conjunto y en su campo forzosamente más adelante en un período muy inmediato tiene que ser imbatible y no comprendemos como ese buen juego de los gallegos no se haya reflejado hasta el momento actual en la clasificación. Pasó por Las Corts el Deportivo con mucha discreción, pero haciendo un bonito papel, demostrando que puede superarse. Y no resta más que esperar a que se destapen los blanquiazules de La Coruña porque ello parece inminente.

PERO SI JUSTIFICAMOS AL BARCELONA

El Barcelona no jugó un gran partido, porque ya queda dicho que había bajas de consideración. Pero los azulgranas salieron para enfrentarse al Deportivo muy confiados, como si les hubieran garantizado una amplia victoria en los vestuarios y ello, naturalmente, les creó un clima de seguridad, que a la larga les resultó perjudicial, máxime jugando como jugaron los gallegos. Esto quiere decir, que aunque el trío defensivo y el meta barcelonista actuaron francamente bien en el primer tiempo, hubo ocasiones más que sobradas, para que el marcador funcionara dos veces, por lo menos, a favor de los visitantes. Luego, en la segunda parte, ya no tuvieron tanto trabajo. Y la línea media, que tanto en el primer período como en el segundo, había tenido una franca tendencia por lanzar a sus delanteros, jugó francamente bien y nada puede objetarse en su contra, aunque nunca se soltara el pelo, como vulgarmente se dice.

La delantera ya es otra cosa. Tal vez se nos quiera decir, que no hubo suerte en el ataque barcelonista, pero también es cierto que encontraron un cuarteto defensivo que no era fácil desbordar y mucho menos batir a placer. El ala Basora-Villaverde fué lo mejor de la delantera. El ariete Sampedro mostróse muy codicioso, pero con poco cerebro, cosa que le sobró a Suárez, pero sin coraje y acometividad, siendo Tejada el más inocuo de la línea, es decir, el que se limitó a cumplir. Y esto fué lo que hicieron los barcelonistas. Conformarse con una victoria discreta, no gastar energías y esperar otros acontecimientos con más reposo.

El Barcelna jugó con mucha nobleza. El Deportivo de La Coruña mostróse en un plan idéntico y no hay más que decir. Ni lo que dijo el marcador, ni lo que vimos en el terreno de juego, ni mucho menos de los procedimientos que uns y otros emplearon para sus respectivas finalidades, que casi se puede decir eran opuestas.

EQUIPOS, GOLES Y ARBITRO

Las alineaciones se registran en la siguiente forma:

Barcelona. — Ramallets; Olivella, Brugué, Gracia; Vergés, Moll; Basora, Villaverde, Sampedro, Suárez y Tejada.

Deportivo. — Bernabé; Tomás, Anca, Irusquieta; Villarrubia, Juanenco; Polo, Arsenio, Santos, Bazán y Tino.

Como queda dicho no hubo goles en el primer período. A los 7 minutos de la segunda mitad, un centro de Sampedro proporcionó a Suárez la oportunidad de rematar de contra con una tijerilla y colar el esférico por el ángulo superior.

Seis minutos más tarde la puerta coruñesa volvía a ser perforada. Villaverde hizo un magnífico servicio a Sampedro y éste, con un cañonazo impotente por alto que entró rozando el larguero logró el segundo tanto local.

A los 17 minutos y en plena presión catalana una combinación entre Villaverde y Suárez terminó con pase de éste y con un tiro cruzado de Villaverde que entró imparable.

Finalmente a los 37 minutos, ya nivelado el juego, Tino desde lejos del área, remató fuerte a puerta y logró el único tanto coruñés que también fué muy aplaudido.

Repetimos nuestro punto de vista acerca de la nobleza en el juego y por eso el arbitraje de Ascasi, muy acertado siempre, tuvo en los jugadores una magnífica colaboración para que destacara su labor.

Y no queda más que decir, sino que la afición barcelonesa ha salido satisfecha de Las Corts y convencida de que el Deportivo aún puede dar mucho juego en la presente competición de Liga.

Tercio Norte de Infantería de Marina

Se convocan tres plazas para educandos de Música, vacantes en la Banda del Tercio Norte de Infantería de Marina, correspondientes a trompeta, trompa y bombardino. Los concursantes han de tener la edad mínima de 17 años y no haber cumplido los 24, dirigiendo sus instancias al Sr. Coronel Jefe de dicho Tercio, cuyo plazo de admisión expira el 20 del mes en curso.

Victoria fácil del Atlético de Bilbao sobre el equipo de Las Palmas

Se lesionó el extremo Gainza

BILBAO, 7. — Alineaciones:

Bilbao. — Carmelo; Areta, Garay, Canito; Orúe, Mauri; Arieta, Marcarda, Merodio, Arteche y Gainza.

Las Palmas. — Pepín; Beneyto, Costa, Marcial; Torres, Mújica; Moreno, Ricardo, Atienza, Naranjo y Cabrera.

Buen arbitraje de Mosquera. La victoria del Atlético ha sido sumamente sencilla y eso que en conjunto tuvo una actuación pobre, especialmente en la segunda parte que jugó en inferioridad numérica por lesión de Gainza en las postrimerías del primer tiempo.

Durante este primer período fraguó el Atlético bilbaíno su triunfo basado en la excelente labor de Arteche y Gainza.

Arieta que reaparecía hoy no hizo nada a pesar de la cerrada posición del Las Palmas que vino a San Mamés con pretensiones defensivas. El Atlético dominó mucho logrando sus tres goles.

El primero lo marcó Merodio a los 12 minutos aprovechando un pase de Gainza quien estratégicamente sacó provecho a un balón que Mújica trataba de despejar. Los otros dos tantos llegaron con poca diferencia de minutos en la última fase del primer tiempo que fué cuando Arteche y Gainza hicieron sus grandes jugadas. El segundo a los 38 minutos lo consiguió Arteche y el tercero a los 40 por Merodio a la salida de un córner.

En la segunda mitad el equipo isleño avanzó sus líneas y el Atlético, con diez hombres, estuvo muchos momentos a la deriva si bien las situaciones de gol no abundaron en la puerta de Carmelo. Con dos hombres en su delantera, Arieta y Merodio, ayudados en ocasiones por Arteche, que trató de ordenar al equipo. El Atlético pudo marcar algún tanto más, pues los canarios no pasaron de lograr unos cuantos pases por bajo que fueron materialmente destruídos principalmente por Garay y al llegar al área, y los balones que lanzaron Naranjo y Ricardo desvió bien Carmelo. Ha sido el Las Palmas un adversario flojo del Atlético sin que éste estuviera tampoco a su altura. Los mejores en los locales fueron Arteche, Gainza, Canito y Garay. En el equipo canario merece destacarse el trabajo de Naranjo y Mújica y las paradas de Pepín dentro de la discreción general del conjunto.—Alfil.

"Torneo de Campeones", en Barcelona

Félix Eurasquín mejoró el record nacional de lanzamiento de la jabalina

BARCELONA, 7.—En el Estadio Municipal de Montjuich se ha disputado el "Torneo de Campeones" de atletismo en el que tomaron parte casi todos los más destacados atletas españoles del momento actual. Lo más destacado fué la actuación de Félix Eurasquín en su sistema revolucionario de lanzamiento de la jabalina, el cual logró mejorar el actual record nacional de la prueba, consiguiendo una marca de 74'32 metros. La anterior estaba en poder de Quadras Alcedo, con 66'25.

Los resultados técnicos fueron: 110 metros valla: 1, Casals, 15-7; 2, Compra, 15-8; 3, Busquet, 16-4.

400 metros lisos: 1, Ruf, 50-6; 2, Piequeras, 50-6; 3, Sarro, 51-3; 4, Puertas, 52-6; y 5, Bustinza, 53-9.

Cien metros: 1, Roca, 11 segundos; 2, Alvatila, 11-2/10; 3, Ischamendi, 11-3/10; 4, Ponce, 11-4/10.

Ochocientos metros: 1, Tomás Barris, 1-55-3/10; 2, Cerdán, 1-59-3/10; 3, Zuazo, 2-00-5/10.

Altura: 1, Arino, 1'80 metros; 2, S. Martínez, 1'75; 3, Rovira, 1'70; 4, De Dios, 1'65.

Cuatrocientos metros valla: 1, Romaguera, 56 s. 1/10; 2, Portoles 57 segundos.

Pértiga: 1, F. Adarraga, 3 metros 60 centímetros; 2, Bonamusa, 3-35.

Jabalina: 1, Erauzquin, 74'32 metros (record de España); 2, Iguran, 67'23; 3, Enciso, 53'76; 4, Ferrer Guilarte, 52'22.

Longitud: 1, Ruiz, 6'99; 2, Campos, 6'87; 3, Peraltac, 6'75.

Disco: 1, Vidal Quadras, 42'20 metros; 2, Alvarez, 40'16; 3, Elorriaga, 40'10.

Triple salto: 1, Manzano, 13'77 metros; 2, Echeto, 13'11; 3, Parellada, 13'08.

Martillo: 1, Elorriaga, 43'82; 2, Eliad, 43'76; 3, Boch, 22101.

Relevos cuatro por cien metros lisos: 1, Equipo del Club Natación Barcelona, formado por Pages, Roca, Carretera e Ichasmendi, 43 segundos 7/10; 2, Selección de Clubs, formado por Salvatella, Martí, López y Compos, 44-8/10—Alfil.

Con sólo diez jugadores y el árbitro en contra, el Club Ferrol logra derrotar al Sestao por dos tantos a uno

La parcialidad del juez de la contienda hacia el equipo visitante y una decisión un tanto exagerada con la expulsión de Alcalde, provocan un espectáculo desagradable

Sucedió en Ferrol, lo mismo que pudo ser en otro campo cualquiera, donde cada domingo pasan cosas similares.

El árbitro que tocó en turno el domingo, pertenece al colegio guipuzcoano —para nosotros de los máximos respetos— y que nada tiene que ver con su parcial actuación, porque creemos que allí nadie le dijo que viniese a Ferrol, con la única idea de favorecer al Sestao. Pero es el caso, en que el señor González Jerez, salió al campo como un jugador más del equipo contrario y como esto no está permitido, ni debe permitirse, fué necesario que lo llamasen al orden, para evitar un escándalo mayúsculo, que el trencilla pudo provocar "inconscientemente", como tantos otros que las jornadas futbolísticas nos brindan, no caprichosamente, sino más bien por la cantidad de "valientes" que andan por ahí adelante. Quisiéramos que este "toque" de atención que se dió al señor González Jerez, sirviese de lección. No se puede permitir que un solo señor juegue con la paciencia de un público, ni tampoco revestirlo de una suprema autoridad, si no sabe administrarla, ni guardar la fidelidad que merece.

Desde otros campos nos llegan constantes noticias de que el árbitro exasperó a lo aficionados con sus errores. En su mayoría, siempre son atribuídas a la falta de conocimiento, otras a la parcialidad y en gran parte a la deficiente administración de su autoridad. Muchas veces, las cajas de los clubs vieron volar un buen puñado de pesetas, para pagar la excitación, digamos tampoco a tono, de unos aficionados que no supieron contenerse y arrojaron a estos señores "ramilletes de almohadillas"; pero siempre producida por la tan cacareada injusticia arbitral.

En esta ocasión y precisamente aquí en Ferrol, se inició el corte de estos abusos, con el firme y único criterio de evitar el bochornoso espectáculo de un escándalo público, que se hubiese producido, si la autoridad no llama al orden, como lo hizo, al señor González Jerez, cuando unos aficionados intentaron cruzar la línea del campo para protestar la expulsión de Alcalde, un tanto exagerada y que vino a sumarse a las repetidas "equivocaciones" que, tanto él como sus auxiliares, cometieron hasta este momento.

PARTIDO

No hubo fútbol de calidad ni en ningún momento hemos visto a un equipo que imprimiese a éste la sensación de peligro y mucho menos, para agradar a los aficionados que el domingo se desplazaron al Estadio Municipal "Manolo Rivera". Tan sólo el entusiasmo demostrado por unos y otros y la incertidumbre del marcador, dieron al encuentro algo de emoción con la satisfacción de una apurada victoria apuntada por el Club Ferrol, al saber sacar más partido de las ocasiones que se presentaron en el área.

A los seis minutos de juego, Alcalde saca un córner y el balón va directamente al fondo de la red. Es el primer gol local, al que los del Sestao replican con entusiasmo y hasta peligro. Hay alguna ocasión en que los delanteros forasteros se plantan ante Zamorita, pero tiran fuera por falta de serenidad.

Ya en los últimos minutos del primer tiempo, unas veces señalados por los jueces de línea o por cisiones propias, el árbitro señala varios fuera de juego de los atacantes ferrolanos, que no se produjeron. Igualmente y de una manera descarada, sanciona faltas contra el C. Ferrol, producto de su imaginación, que son protestadas por el público, que lo despide con una fuerte bronca cuando se va a la caseta en el descanso.

Reanudado el juego, en la segunda parte, a los 10 minutos, el defensa del Sestao, Revilla, da una fuerte patada al jugador ferrolano, Alcalde y éste intenta repeler la agresión —tan solo hizo ademán de ello— y el árbitro decreta la expulsión, momento éste que un aficionado sale de la grada de general para protestar la decisión arbitral, siendo alcanzado por otros dos que se lo llevan a su localidad. El juego se paraliza y el árbitro es requerido por la autoridad, para que procure llevar el juego por su verdadero cauce e imponga su criterio con toda justicia, en evitación de un gran escándalo, ya que el público se muestra airadamente disconforme con su parcial actuación.

Se reanuda el juego y a los 20 minutos, Pedrito, en una jugada personal, logra el tanto del empate.

Este gol y la debilidad numérica del C. Ferrol, pone en peligro el resultado favorable al equipo local que, en una magnífica reacción consigue, al minuto 30, el tanto de la victoria. Su autor material fué Carlitos, pero lo "trabajó" muy bien Suco, quien corrió con el balón hacia la posición táctica del extremo derecha y desde allí sirvió en bandeja a Carlitos, que, lanzado desde atrás, remató imparablemente al fondo de las mallas. Y no hubo más.

UNOS Y OTROS

Queda señalado ya, que el partido careció de buen juego. Zamorita paró bien, con el único defecto de irsele el balón de las manos. En la defensa hubo algunos lunares, siendo José Carlos el mejor. No existió la línea de volantes, donde se hace preciso una urgente reforma. Muy bien Alcalde en la delantera en el tiempo que stuvo en el campo, al igual que Tucho, con su excelente voluntad. Fondo cumplió en el primer tiempo, pero luego se mostró agotado. La lesión que sufrió le dejó un poco bajo de forma, aunque estamos seguros la irá adquiriendo a medida que siga jugando. Suco, al que la afición tenía muchas ganas de ver en partido de Liga, estuvo apagado. Solamente sobresalió en la jugada del gol que valió el triunfo al Ferrol, lo que no es poco. Y por último, Malpica con mucha voluntad.

Crónica de Kinso

En el Sestao Solamente destacó su enorme entusiasmo, mostrándose como un equipo evidentemente flojo en todas sus líneas. La facilidad dada por la media local, les permitió jugar a placer en el medio del campo y hasta llegar varias veces a la puerta. En ésta no supieron sacar partido, por la mala puntería de sus artilleros. Si hemos de señalar alguno como sobresaliente, Prieto y el defensa central. El resto mediocre.

ARBITRO Y EQUIPOS

Dirigió el encuentro el señor González Jerez, del colegio guipuzcoano, con jueces de línea del mismo. Creemos haber dicho de este señor cuanto se merece, en relación con su actuación. Muy mala y parcial, en favor del Sestao, hasta que se le hizo ver las consecuencias que sus errores podían producir, y magnífica después; eso demuestra bastante. Sus colaboradores en las bandas le secundaron en todo.

A sus órdenes los equipos presentaron las siguientes alineaciones:

CLUB FERROL. — Zamorita; José Carlos, Sánhez, Anca I; Carlos, Somoza; Malpica, Suco, Fondo, Tucho y Alcalde.

SESTAO. — Edu; Revilla, Eraña, Prieto II; Zubi, Aranguiz; Prieto I, Uriarte, Llona y Beascoechea.

Futbol internacional

HUNGRIA, 2; FRANCIA, 1

PARIS, 7. — Hungría ha vencido a Francia por dos goles a uno, en un partido de fútbol internacional celebrado en el estadio de Colombe ante más de sesenta mil personas.

El primer tiempo terminó con empate a cero.

A los tres minutos de la segunda parte los húngaros marcaron su primer tanto. Tres minutos más tarde empata Francia. A los cuarenta y dos minutos los húngaros obtienen el gol de la victoria, al rematar Kocsis de cabeza a las mallas. Los húngaros dominaron más que sus rivales y merecieron la victoria.

Las alineaciones fueron las siguientes:

Hungría: Grosics, Karpati, Kotasz; Boszik, Borzei, Berendi; Sanzor, Kocsis, Hidegkuti (Czordas), Puskas, Csibor.

Francia: Remetter, Kaelbel, Marche; Scotti Jonquet Marcel, Grillet, Cisowski, Fontaine, Piatoni, Vincent.

Arbitro: Gionni (Italia). — Alfil.

EMPATAN POLONIA Y FRANCIA

VARSOVIA, 7. — Se ha jugado esta tarde el encuentro internacional de fútbol entre las selecciones "B" de Polonia y Francia. Terminó el encuentro con empate a un tanto.—Alfil.

Aburrimiento en Chamartín

Real Madrid, 3 - Real Valladolid, 1

MADRID, 7. — Alineaciones:

Valladolid. —Benegas; Pontoni, Lesmes, Losco; Matito, Tini; Rodríguez, Murillo, Badenes, Gallet, Rodríguez II.

Madrid. — Alonso; Atienza, Marquitos, Lesmes; Muñoz, Zárraga, Casado, Marsal, Di Stéfano, Mateos y Gento.

El colegiado Birigay hizo muy buen arbitraje.

Buena entrada en el Estadio Bernabeu. Partido correcto, pero con escasa calidad de juego por lo que el público tuvo ocasión de aburrirse hasta el extremo de desentenderse del juego para hacer pagar los vidrios rotos a Gento, achacándole cierto despecho, al parecer, porque sus compañeros le dieron poco juego. Gento, al final supo ganarse al sector de espectadores que le había silbado con un par de excelentes jugadas. El Valladolid, sin su tradicional acometividad y fortuna, causó buena impresión en sus líneas de atrás, principalmente la de volantes y su portero, quien redondeó una buena actuación. Posiblemente, por merma de facultades en Badenes, la delantera no dió sensación de peligro y sólo exhibió el conjunto buen juego en el centro del campo. Con Benegas, sobresalieron Tini, Lesmes y Gallet. En el Madrid volvió a verse a Di Stéfano alma del equipo, sin ayuda de sus interiores, pero se bastó para inclinar la balanza hacia sus colores. Le siguió en méritos Gento y también actuaron con acierto Lesmes, Zárraga y Muñoz.

A los seis de juego, Badenes en choque con Marquitos queda lesionado y se retira del campo para volver a los 17 con un esparadrapo en la ceja derecha. A los 20 minutos Di Stéfano, en soberbio cabezazo, inaugura el marcador dando fin a una jugada de Marsal, desde el centro y en la que intervino Gento con un buen centro. Prueba de cómo el árbitro sigue de cerca el juego una jugada en la que el balón llega casi al límite del campo contrario sin que ningún jugador de uno y otro bando lo siga creyendo fuera, pero el señor Birigay, que ha corrido hasta allí tiene que hacer señal a los jugadores indicándoles que la pelota sigue en juego. A los 33 Di Stéfano a pase de Gento marca el segundo tanto y termina el Valladolid acorralado ante su puerta. En el segundo tiempo el juego es igualado.

A los 8, Murillo, de media bolea cruzada marca el tanto del Valladolid en jugada idéntica a la que realizó muy poco tiempo antes, pero en la que salió el balón fuera. A los 13 es Mateos quien marca el tercero del Madrid aprovechando una combinación de Marsal y Di Stéfano con pase final de Marsal a Mateos que éste remata sobre la marcha en magnífico tiro. El Madrid lanzó once corners por cinco el Valladolid.—Alfil.

R. Sociedad, 2 - Jaén, 0

SAN SEBASTIAN, 7. — Alineaciones:

Real Sociedad. — Bagur; Gordejuela, Echarri, Elizondo; Larrabeiti, Gainzarain; Zubillaga, Sarasqueta, Huércanos, Peporro y Paz.

Jaén. — Cardoso; Anchía, Alarcón, Ruiz; Almagro, Serrano; Antón, Antoniet, Arregui, Paseiro y Peiró.

Arbitró Zariquiegui. Lleno en el graderío de Atocha, pues además se daba la circunstancia de que las localidades de este encuentro garantizaban la adquisición de las del próximo día 21, fecha en que vendrá a San Sebastián el Atlético de Bilbao. El primer gol de los donostiarras fué conseguido a los 27 minutos de la primera parte. Peporro recoge en el extremo un balón bien jugado por Galardi y Elizondo y lo mandó de un certero chut a la red. Los locales dominaron en la primera parte, no endeble en sus filas Paseiro. En la segunda parte continúa el dominio guipuzcoano. El segundo tanto fué logrado de forma espectacular y el extremo derecho Zubillaga de un fuerte puntazo a los 6 minutos del segundo período. El Jaén se anima y realiza un juego vistoso en el centro del campo, pero inoperante en el área donostiarra donde, por otro lado Elizondo y Echarri están realizando un buen partido. A los 40 minutos Galardi y Antoniet disputan agriamente una pelota; el donostiarra se queja de un golpe en el tobillo en tanto que el otro jugador se queja rodando por el suelo aparatosamente por un golpe que involuntariamente le dió Galardi en el forcejeo por la posesión de la pelota. Antoniet es retirado del campo para no reaparecer. N obstante, su lesión parece de importancia. Zariquiegui, un poco impresionado por la actitud del público, expulsa a Galardi del terreno de juego. Hasta al final se juega en uno y otro campo, pero el dominio corresponde a los locales. Los donostiarras sacaron 10 corners y los del Jaén 6. Sobresalieron por los forasteros, Almagro, Paseiro y algunas cosas de Antón y Peiró. Por la Real Sociedad, Zubillaga, Galardi, Elizondo y Paz. Zariquiegui bien en líneas generales, pero muy riguroso al decretar la expulsión de Galardi.—Alfil.

Compañías de Navegación

FRATELLI GRIMALDI Y SICULA OCEANICA, S. A.

GENOVA — PALERMO

Línea regular desde La Coruña a:

New York - Veracruz - La Guayra - Habana

C. Trujillo - Curaçao

Servida por los magníficos trasatlánticos

"AURIGA" "VENEZUELA" "IRPINIA"

PROXIMAS SALIDAS

15 Octubre - 5 Noviembre - 30 Noviembre

PERSONAL SANITARIO ESPAÑOL, CAMAREROS ESPAÑOLES COCINA ESPAÑOLA. TRIPTICOS GRATUITOS, PRECIOS DESDE 6.000 PESETAS, MAGNIFICAS ACOMODACIONES

INFORMES Y RESERVAS

OFICINAS: P. RIVERA, 8 — Joaquín Ponte Naya — La Coruña — TELEFONOS 1229 - 1230 - 2721

Buen triunfo del CLUB SANTIAGO en Ribadeo

El 3-2 final no refleja exactamente la marcha del partido, ya que el equipo santiagués mereció ganar por amplio margen

La primera parte finalizó con el resultado de 3-1

Bastante público acudió al estadio del Ribadeo, F. C. y el Club Santiago. El por el equipo de la villa del Eo en el esperanzas de rehabilitación a los nuestros. No tuvo esta ocasión la oportunidad de equipo de casa, antes al contrario, a más copiosa de la recién comenzada competición.

Entre los asistentes al encuentro a don Enrique Otero Aenlle, el que acompañaban los tenientes de alcalde, señores Lucas Alvarez y Maíde. Momentos antes de iniciarse el partido el señor Otero bajó al terreno de juego donde estrechó la mano de nuestros jugadores, que le fueron presentados por su capitán Chucho. Igual muestra de cortesía la tuvo con el juez del encuentro y con el capitán del Ribadeo.

De primera intención, es posible que los aficionados estimen como normal esta victoria del Club Santiago, basados en la idea de que su enemigo no hacía conocido todavía los halagos de una victoria. Pero si en principio puede dársele la razón, no debe olvidarse que fueron el Orense y el Arosa, punteros de la actual clasificación, los que con el Santiago del domingo hicieron conocer la derrota al equipo ribadense.

No debe, pues, pasarse esta nueva victoria del Club Santiago conseguida con todos los merecimientos y aun, a fuer de ser sinceros, con bastantes probabilidades de conseguir un resultado más abultado. Con esto no quiero decir que su enemigo fué equipo que diera facilidades, ni mucho menos, no se entregó en ningún momento y supo presentar batalla durante los noventa minutos pero tuvo que inclinarse ante la mejor técnica del Santiago.

EL PARTIDO

A las órdenes del señor Filgueira Martínez, de El Ferrol, secundado en las líneas por los señores Rico y Alvarez Torrente, los equipos alinearon como sigue:

RIBADEO, F. C. (Camisola azul oscura y pantalón blanco). — García; Calvelo, Moncho, Cela; Mosquera, Tuco; Fermín, Ganzo, Alberto, Kopa y Mariano.

SANTIAGO, S. D. — Sanmiguel; Docanto, Nando, Chucho; Cea, Román; Tonete, Veloso, Jano, Díaz y Loli.

Recoge el Santiago y lo hace a favor de viento. Acto seguido logra hacerse con la iniciativa del encuentro que, salvo contadísimas ocasiones, mantuvo a lo largo de los noventa minutos. El dominio del Santiago logra su fruto a los tres minutos de juego. Veloso, al ejecutar un córner, envía la pelota bastante cerrada sobre la puerta; Cea que estaba a la expectativa consigue, de cabeza, el primer gol. Un tiro de Díaz es devuelto por García quien, reincidiendo, tiene que lanzarse a los pies de Loli. Seguidamente es de nuevo Loli, a pase en corto de Román, el que pone de nuevo a prueba a García. La delantera del Santiago en aya repetidamente el disparo, Díaz y Román ponen de nuevo a prueba al cancerbero local.

Van dieciseis minutos. Chucho despeja pasando bien la pelota a Díaz, recorta éste a un contrario y lanza un formidable tiro y esquinado que bate por segunda vez a García.

No se entrega el Ribadeo, registrándose a continuación un tiro de Fermín que bloca bien Sanmiguel, iniciando con ello la serie de cuatro o cinco intervenciones que únicamente tuvo en esta parte.

Una mala inteligencia de las líneas de cobertura del Santiago permite a Alberto hacerse con la pelota y batir por primera y única en esta primera parte a Sanmiguel.

No hace mella en el juego santiagués este gol. Díaz, a la altura de la línea media, se hace con la pelota; cede a Veloso y éste, muy inteligentemente, cambia hacia al izquierda; Loli acude a la jugada y de cabeza consigue el tercer gol del Santiago. Aun esta antes del descanso, a punto de marcar nuevamente. Una brillante jugada de Díaz, Tonete, Veloso y Jano finaliza con fuerte disparo que García, en la mejor parada de la tarde, envía de puño a córner.

Se inicia la segunda parte y con el viento en contra nos supusimos que el Santiago iba ceder en su dominio para reforzar las líneas de cobertura manteniendo así su ventaja de dos goles. Pero no. Antes al contrario, si la iniciativa fué suya en la primera parte, en esta segunda mantuvo la misma tónica, más aún, quizá enhebrara mejores jugadas a ras del suelo, como convenía.

No obstante, no supo aprovechar el dominio que ejerció y el marcador se mantuvo inalterable para sus colores.

Un gol de Veloso es anulado por fuera de juego. A continuación es Jano el que falla un gol seguro. Ahora es Cea el que malogra oportunidad al preferir disparar a pasar la pelota a Loli, completamente desmarcado. Van veinticinco minutos cuando Carolo ordena a Loli permutar su puesto con Jano. Un tiro de Alberto, corrido hacia la izquierda, sale fuera. Un fallo de Román provoca córner que es lanzado sin consecuencias.

A los 42 minutos de juego, una mano involuntaria de Docanto al pretender parar la pelota con el pecho, es sancionada por el árbitro con penalty. Sanción demasiado dura a criterio no sólo nuestro sino del linier que manifestó debía concederse tiro indirecto. En reunidas cuentas, el árbitro se salió con la suya y Fermín de tiro fuerte obtuvo el segundo gol de los locales.

COMO JUGARON UNOS Y OTROS

Por el Ribadeo merecen ser destacados el defensa central, el lateral izquierdo, Fermín, hábil y escurridizo extremo derecho, y Alberto. En cuanto al Santiago vamos a analizar, uno por uno, su labor:

Sanmiguel: Poco trabajo. El que tuvo a su cargo lo resolvió con la seguridad ya en él característica. El penalty, imparable.

Docanto: El mejor defensa. Buena colocación. Fácil despeje aunque abusando un poco del dribling en la zona de peligro. Debe abandonar esta costumbre.

Nando: El defensa de siempre, sereno y bien colocado. Lo pondríamos casi a la par que Docanto. Mantuvo con acierto a Alberto.

Cea: Magnífico en el corte pero con deficiente entrega. Batalló incansablemente.

Román: Jugó con mucho sentido. Bien en el corte y en la entrega, aunque al igual que su compañero de línea prefiera tirar a puerta sin ver la colocación de un compañero en mejores condiciones.

Tonete: Mejoró notablemente su actuación contra el Lemo. En Ribadeo vimos en él al exterior hábil y veloz. A veces olvidaba su verdadera posición y se desplazaba al interior. Se está recuperando a grandes pasos.

Veloso: Como siempre, jugador con mucho futbol. Creó juego aunque pecara de colocarse reiteradamente fuera de juego. Fué autor moral del tercer gol conseguido de magnífico cabezazo por Loli.

Jano: Discreto. No tuvo suerte en dos o tres ocasiones. Abusó un poco de retención.

Díaz: Trabajo mucho, sobre todo en la primera parte, y consiguió el gol más espectacular de la tarde. En la segunda parte bajó algo su rendimiento. Quizá el golpe recibido mermara algo sus facultades.

Loli: Hemos visto en él a un jugador notablemente cambiado. Fué con Tonete el mejor elemento de la delantera, pues, no solamente dribló bien sino que entró decidido a la jugada, centró con precisión y actuó con una valentía en él desconocida. ¿Le veremos en presencia del extremo izquierda que precisa el Santiago? Aptitudes las demostró; en él está el resto.

De bueno puede calificarse el arbitraje del señor Filgueira, aunque se mostrara un poco duro en la concesión del penalty. Una actuación a la que, sin duda, se abonaría el Santiago en todos sus desplazamientos y, porque no, también en los partidos de casa. El público y los jugadores, con una corrección ejemplar.

DON VASCO

EQUIPO DEL CLUB SANTIAGO
(Foto MARCELINO)

PUBLICITAS

EL DINERO...

...cuesta bastante ganarlo y cuando hay un buen producto, de excelente resultado y completa garantía, a precio muy conveniente, como la estupenda

LOCIÓN AZUFRE VERI

no es preciso gastar más.

Frascos de 5 tamaños. PRECIOS MODERADOS, posibles por su gran venta y exportación a Hispano-América.

Es de admirable resultado para conservar un cabello sano, sin caspa ni picor, fuerte y vigoroso, LLENO DE VIDA.

Preparado bajo dirección farmacéutica.

DESCONFIE DE IMITACIONES

C.S. 14756

Marín, 2 Arsenal, 1

Los equipos alinearon así:

Marín. — Sanson; Picho, Veiga González; Boullón, Ares; Albino José María, Careto, Olmos y Nené.

Arsenal. — Pablito; Gallego, Deza; Carlos, Miguel; Seijas, Ajuria García, Silvestre, Naya, Román, dirigidos por el equipo arbitral de Vigo, compuesto por el señor Vidal Cameselle, Abertura y Nogueira.

Con tarde soleada y con medio lleno, se jugó hoy en el Estadio de San Pedro, el partido entre el Arsenal y el Marín. Comienza el partido dominando el Marín, pero sin serenidad ante la portería defendida por Veiga, y los goles fueron marcados a los 40 minutos, el primero, por Nené, en jugada personal muy brillante. Termina el primer tiempo con uno a cero a favor del Marín. A los cinco minutos de la segunda parte, José María marca el segundo gol del Marín, pese a ser empujado por un jugador contrario. En este segundo tiempo domina más el Marín. A los 37 minutos marca el gol del honor Silvestre, continuando así la presión por ambas partes, hasta que cinco minutos antes de terminar el partido el árbitro expulsa al jugador marinense Boullón, sin motivo justificado. La labor arbitral, que fué bastante buena, deslució algo, a causa de esta sanción equívoca a todas luces.

Brigantium, 1 Fabril, 2

Con una tarde soleada, se celebró ayer domingo, el partido de Tercera División entre el titular de la villa de Betanzos, y el Fabril de La Coruña. Vencieron los coruñeses por dos tantos a uno, a pesar de haber dominado más el equipo local.

A los dos minutos de juego, Pitus, por el Fabril, el primer tanto de la tarde, y trece minutos después Barras mueve el marcador por segunda vez. Transcurrida media hora del segundo tiempo, logra el Brigantium su tanto del honor por mediación de Juan.

Con dominio abrumador por parte de los locales, se llegó al final del encuentro.

El árbitro, que anuló un gol a los locales, estuvo solamente regular.

Ordenes, 4 Zeltia, 1

ORDENES. — (De nuestro corresponsal deportivo, LERIÑA). — Con una tarde soleada se ha jugada en Vista Alegre este partido que había despertado gran expectación, por ver al Ordenes, después de su última actuación en que había vencido brillantemente al Flavia de Padrón.

No va bien al Ordenes el juego de estos equipos, como el Zeltia de Porriño, en que la falta de clase la suplen con entusiasmo y patadón adelante.

No estuvo la línea de volantes a la altura de otras tardes y ello salvó al Zeltia de una estrepitosa goleada.

El primer tiempo finalizó con un dos cero a favor del Ordenes. Marcó el primer tanto Marzoa, rematando un servicio de Purucho y el segundo gol fué marcado por Miguel de un tiro muy colocado.

En los primeros minutos del segundo tiempo marca el Zeltia su único gol al rematar el extremo izquierdo un despeje flojo de Leal, a un chut del delantero centro. Abre seguidamente el Zeltia sus líneas y esto le costó entonces dos tantos más en contra marcados por Miguel y Marzoa, al jugar el Ordenes más reposadamente.

Los equipos, a las órdenes del colegiado de Cambados señor Vieites que estuvo bien, alinearon:

ZELTIA. — Alberto; Odão, Suárez, Roque; Migara, Quintela; Villanueva, Alfonsín, Matuto, Sindo y Agustín.

ORDENES. — Leal; Zalo, Remigio, Moncho; Mena, Pepiño; Salgado, Milucho, Marzoa, Miguel y Manolito.

Tercera División

El Arosa sorprendió al Juvenil en Riazor

LA CORUÑA, 7. — Los equipos se alinearon así:

Arosa. — Sito; Mon, Piepas, Sola; Prado, Chago; Cayó, Churri Fresco, Basora y Leví.

Juvenil. — Madriles; Sanmartín Tomé, Tella; Fernández, Firl; Guillín, Mourelo, Romualdo, Cheche y Susi.

Arbitró el encuentro el señor Federico Ramón, de Vigo, auxiliado en las bandas por los señores Colmenero y Edreira. La actuación del colegiado vigués fué muy deficiente, perjudicando ostensiblemente al conjunto local.

Los goles fueron marcados dos en el primer tiempo y uno en el segundo. A los cuatro minutos de la primera parte, un centro del extremo derecho arosano Cayó, lo intenta despejar de cabeza Tomé, con tan mala fortuna que introduce la pelota en la red propia, impidiendo el blocaje de Madriles, que había salido para atajar el balón.

El Juvenil consigue empatar a los 25 minutos, al rematar a la red Cheché un balón magníficamente servido por Guillín, tras una brillantísima internada hasta la misma línea de córner. Con empate a un tanto termina el primer tiempo.

A los trece minutos de la segunda parte, Cayó remata a la red, desde cerca un balón que habían intentado despejar las defensas locales. Madriles intenta el despeje de puños, pero a pesar de tocar la pelota, no consigue evitar que el balón penetre en su portería.

De esta manera y sin merecerlo pierde el Juvenil dos preciados puntos en su propio feudo. Jugaron mal los dos contrincantes, pero dentro de este tono mediocre, se desenvolvió con mejor sentido el Juvenil. Lo que pasó fué que el Juvenil salió al terreno de juego con la carga sobre sus hombros de una responsabilidad y conciencia de tener que jugar bien por obligación (?) y de tener que ganar por necesidad. Y cuando Tomé introdujo el balón en su propia portería, el cuadro local se desconcertó de tal manera, que pese a todos sus buenos intentos de hacer las cosas bien peor le salían.

Duró este desbarajuste los primeros veinte minutos del partido, en los cuales el Arosa logró imponerse y llegó hasta a dominar. No por juego, que no lo hemos visto a lo largo de todo el encuentro en el líder de este grupo de Tercera División, sino por coraje y un gran entusiasmo de todos sus componentes. Un entusiasmo no exento de brusquedades, permitidas todas por un árbitro que no quiso enterarse de nada. Así, con esta "guerra de nervios" —el Arosa no jugó para tampoco dejó jugar y para conseguir esto no se paró en mientes y recurrió a todas las tretas permitidas y no permitidas—, los forasteros se alzaron con una meritísima que no merecida victoria, que los coloca en privilegiada posición, distanciándose de un Juvenil, que no parece encontrar su estilo de juego y que cada vez va más bajo de moral.

Ya hemos dicho que la mejor arma de los arosanos es su enorme combatividad. Según ellos mismos nos confesaban al final del partido, recurrieron a lo contundente porque en ello vieron su mejor posibilidad de salir triunfantes del estadio de Riazor.

El Juvenil acusa los efectos de una gran desmoralización. Les va a ser difícil recuperarse, ya que para ello necesitan ganar, y, repetimos, salen al campo a ganar. Esta imperiosa necesidad les hace luchar no contra un contrario —no importa el que sea quien le toque en suerte— sino contra un reloj que a medida que va consumiendo los minutos mina más y más su ya decaída moral, no permitiéndoles hacer ese juego que saben y pueden realizar, dada su reconocida capacidad creadora, de la que no obstante jugar hoy tan mal, dieron muestra creciente.

Buena culpa de la derrota y no es disculpar los fallos de los muchachos de Pintos, la tiene el público de La Coruña, ese público coruñés que no perdona nada y que tan detractor del Juvenil resulta cada vez que este equipo actúa ante él. Pero esto es harina de otro costal y no nos vamos a parar aquí a enjuiciar sobre un elemento que tanto pesa en la mala marcha que lleva el actual conjunto juvenilista.

J. M. V.

Flavia, 4 Turista, 3

En el campo del Souto se ha jugado el partido de Tercera División entre el Flavia local, y el Turista de Vigo, que terminó con el resultado de 4-3 a favor de los locales. Los equipos alinearon así:

Flavia. — Pepe; Regueira, Bello Conde; Ramuñán, Chicho; Pajares, López Calvo, Manolito, Pepín y Alejandro.

Turista. — Alfonso; Sampedro Birimo; Ignacio, Escudero; Zamorita; Visito, Chicha, José Luis y Serantes.

Partido de gran emoción como lo demuestra el resultado. El Flavia hoy tuvo su tarde; todos jugaron bien y le echaron coraje a la lucha. El Turista nos gustó con su juego rápido, de largos desplazamientos, pero a este fútbol le encontramos el inconveniente, que con una defensa rápida (aunque sea poco técnica) es fácil de contener.

Los goles fueron marcados en la primera parte, a los 17 minutos el Turista, a los 20 nuevamente el Turista, a los 26 el Flavia por medio de Ramuñal, al coronar una buena jugada de todo el equipo. A los 34 Manolito llevando a buen fin un avance de toda la delantera. A los 37 López Calvo. En la segunda parte, a los 30, empata el Turista, y seguidamente sin casi dejar pasar un minuto de tiempo, marca López Calvo una falta sacada por Pajares. Arbitró el señor Varela, que cumplió en su cometido.

B. R. U. F. CH.

Lugo, 1 - Orense, 1

Equilibrio de fuerzas, de juego y de marcador, es el balance que presenta la confrontación que ha tenido lugar ante numerosísima concurrencia en este día final de las fiestas patronales.

El cuna fué pasional en el campo y en su torno. Sin embargo, la ecuanimidad logró sostenerse por parte de los futbolistas hasta la segunda mitad. El árbitro, señor Naya, de La Coruña, para cortar por lo sano expulsó a Sánchez y a Quesada, bien avanzado el segundo tiempo. Si esta medida la hubiera adoptado antes habría evitado las malas formas que campearon durante un rato, pues la medida aludida demostró ser saludable.

En el primer tiempo, con el viento a su favor, fué de dominio lucensista. Se jugó por alto, lo que facilitó la tarea destructiva de sus adversarios, que por su parte no consiguieron salvar el trío defensivo lucense, muy seguro, limitándose a disparar desde lejos, en las contadas ocasiones en que lo hicieron.

La vanguardia rojiblanca luchó con mucho entusiasmo, pero con poco fruto, pues sólo un gol a los 14 minutos premió su constancia. Díaz sacó una falta y Valerio, de un tiro sesgado y raso, sorprendió al guardameta orensano.

A los 42 minutos, Fauste falló una salida a los pies de Bolitas y Novoa, de un cabezazo, desplazó el fulminante tiro, que a renglón seguido, con Fauste aun en el suelo, había lanzado el extremo derecho. Los orensanos vieron malograda así una magnífica oportunidad de igualar.

En el segundo tiempo, cambiaron las tornas, pues fué el bando visitante quien más presionó, aun cuando el Lugo dió la réplica adecuada.

El tanto orensano llegó a los 22 minutos, producto de un córner sacado por Quesada, que él mismo, tras la intervención de otros jugadores, se encargó de rematar a gol, cuando Fauste se hallaba tapado por defensores y atacantes muy próximos a él.

La igualada en el marcador significó el conformismo de los orensanos, que permitieron atacar a los lucenses con redoblados ánimos, sin por eso dejar ellos de aprovechar cuantas oportunidades se les presentaron para inquietar el marco lucensista. El empuje rojiblanco no sirvió para deshacer el empate, pues los nervios excesivos y la insistencia en el juego por alto, amén de la oposición orensana, impidieron el cambio del resultado.

Por el C. D. Lugo destacaron, dentro del general entusiasmo, Novoa, Sánchez, Carrodes, Díaz y a ratos Valerio. Fortunato fué anulado por el marcaje de Alberto.

Por los forasteros, Gato, que realizó brillantes paradas, Pío, Alberto, Moreno, Bolita y Quesada fueron en nuestra opinión los mejores.

El público, entre el que había bastantes orensanos y lucenses, salió contento por el amor propio y juego con que ambos equipos disputaron la victoria.

Alineaciones:

C. D. LUGO. — Fauste; Sánchez, Modesto, Novoa; Ferreno, Carrodes, Pepucho, Díaz, Fortunato, Valerio y Morado.

C. D. ORENSE. — Gato; Pío, Alberto, Malucho; Pastor, Mirlo; Quesada, Zurra, Bolitas, Ventura y Mata.

Lemos, 7-Pontevedra, 2

Los equipos a las órdenes del señor Fariñas, de Vigo, que tuvo una brillante actuación actuaron así:

Pontevedra.—Moure (Virgós); Costas II, Fontán, Balea; Roldán, Costas I; Baña, Peón, Fidel, Tirelo y Losa.

Lemos. — Nancio; Mantes, Romanos, Isaac; Pelao, Chucho; Tito, Trillo, Seijas, Ferradás y Chelís.

Gran animación hubo esta tarde en San Lázaro no sólo por los muchos goles marcados, sino también por el buen tiempo reinante que hizo que asistiera numeroso público.

A pesar de jugarse con mucha corrección y deportividad este partido hubo varios lesionados por ambos lados, lesiones sin alevosidad, siendo el primero de ello el portero forastero Moure, al finalizar el primer tiempo, en una salidad arriesgada que hizo, evitando con ello un gol, saliendo a sustituirle Virgós. En el segundo tiempo se lesionó Losa, así como el delantero centro del Lemos, retirándose antes de terminar el partido Losa.

En fin un gran partido del Lemos, mejor dicho de la delantera, que jugó maravillosamente, sobre todo en el segundo tiempo, habiendo que destacar en primer lugar a Trillo, que hizo el mejor partido que le hemos visto hasta la fecha en San Lázaro, aunque muy bien secundado por el resto de sus compañeros de línea. La media, con la inclusión de Chucho, mejoró notablemente aunque siendo mejor Pelao. Este jugador y Pillo, fueron los artífices de la amplia victoria lemista. La defensa, en el primer tiempo estuvo bastante desconcertada, sobre todo la primera mitad de esta parte siendo ella la causa del gol marcado por los forasteros, afianzándose después en las postrimerías de la primera parte. En la segunda su afianzamiento fué tan completo, que así se llevó el Pontevedra esa estrepitosa derrota. En las líneas del Pontevedra destacaron por encima de todo los dos porteros, que hicieron paradas muy buenas. El resto del equipo muy pobre, siendo los mejores el extremo izquierdo Losa y el interior derecho, y a veces Pirelo, hizo cosas buenas aunque en el segundo tiempo daban la sensación que jugaban a desgara.

Los goles, el primero lo marcó Seijas a los 9 minutos, en un pelotón continuo ante la portería pontevedresa. A los 14 minutos marca Pillado el gol del empate. A los 30, falla un penalty Ferradás, pero a los 32 Chelís deshace la igualada marcando el segundo a media vuelta maravillosamente. A los 5 minutos de la segunda parte, en un avance de la delantera local marca Chelís. Desde este momento el Pontevedra no se vió en el campo y así se marcan a los 15 minutos, Portillo el cuarto, siendo el quinto por el defensa lateral del Pontevedra, que al intentar despejar introduce el balón en su própia meta siendo el sexto marcado por Tito de cabeza a un córner tirado por Ferradás y el séptimo lo marca Ferradás en una gran jugada, y faltando cinco minutos para terminar marcan los del Pontevedra el segundo de penalty.

Guillermo GONZALEZ

Sanatorio Neuropático
DEL
PAZO DEL CARMEN
La Estila.—Teléfono 1541

Dr. Lois Asorey

Para enfermos nerviosos y psíquicos no manicomiales

SANTIAGO DE COMPOSTELA
Horas de consulta:
De doce a dos
Consultorio, Preguntoiro 9

ALMACENES TACA
C. FRANCO, 151-153
EL FERROL DEL CAUDILLO

PRIMER SORTEO
DE UNA MOTO

En combinación con la Lotería Nacional de Navidad

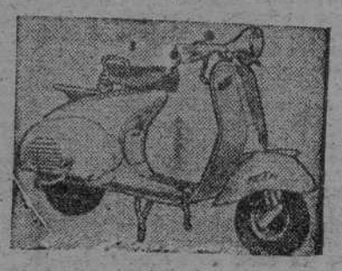

Al efectuar sus compras solicite los números para este sorteo

CALZADOS
La Fábrica
Galiano, 39
EL FERROL DEL CAUDILLO

COPA DE AFICIONADOS

Afortunada presentación del Club Arenal, venciendo al Noya en Santa Isabel por 4 tantos a 1

Segundo gol del Arenal, conseguido por Valiño.—(Foto Marcelino Vázquez)

La presentación del Club Arenal en el Campo Municipal de Santa Isabel ha sido muy afortunada. Venció al Noya por cuatro tantos a uno, en partido de fútbol correspondiente a la Copa de Aficionados. Con esta ventaja, ya pueden los arenalistas mirar con cierta tranquilidad al partido de vuelta contra los royeses, que se jugará en su campo el domingo próximo.

Asistió numerosísimo público, que tributó al Arenal las simpatías que tan arraigadas tiene en nuestro ambiente. Y los arenalistas correspondiéron a ese trato cariñoso con una actuación muy aceptable, con bastante más juego del que cabía esperar cuando éste era el primer partido de la temporada que jugaban.

Tuvo el Arenal un contrincante muy difícil en el primer tiempo, que fué la fase más entretenida de la jornada. Porque el Noya, preparado por el exentrenador del Club Santiago, Paco Díaz, se presentó con aires de buen equipo y realizó un fútbol entre elegante e incisivo que llevó cierto temor a los graderíos. Sobre todo cuando, lejos de amilanarse, respondieron al primer gol del Arenal con una gran ofensiva y lograron el suyo. Pero después del descanso el Noya fué borrado del terreno de juego y su labor estuvo circunscrita a la defensa del marco, lo que hicieron los royeses con bastante orden. No pudieron evitar los goles que acreditaban el dominio y la supremacía técnica del Arenal, más a esa tenaz defensa que adoptaron pueden atribuirse ellos el haberse salvado de una estrepitosa goleada.

Así como en el primer tiempo, ya con el empate a uno, el Noya tuvo ocasión de marcar goles, en la segunda parte su delantera quedó reducida a la buena voluntad del ariete y a unos cuantos centros esporádicos del extremo derecho que las defensas arenalistas despejaban sin agobios.

El primer gol para el Arenal. Iban transcurridos diez minutos, el delantero centro Valiño clave el balón en la red al rematar un centro del extremo derecho Torres. A los 23 minutos empató el Noya, en una jugada que inició el centro delantero Uruguayo, que adelantó el balón para que Julio tirase sobre puerta, consiguiendo éste batir al portero local.

Los dos goles arenalistas del segundo tiempo fueron marcados en el transcurso de una continuada serie de ataques por Castromil y Millares. El guardameta oyés neutralizó varios tiros peligrosos y en otras jugadas, los delanteros del Arenal malograron ocasiones de marcar.

Influyó bastante en el escaso rendimiento del Noya, en la segunda parte, la lesión de su defensa Alvarito, que tuvo que pasarse a extremo.

Del Arenal hemos encontrado nervioso y algo inseguro al portero Joaquín, que, sin embargo, apunta magníficas condiciones para triunfar en el puesto. Aceptable la defensa, en la que Cholo sigue siendo la máxima garantía, pese a que acusa falta de entrenamiento. La media, excelente, sobresaliendo Seito. Y en la delantera destacaron Valiño y Millares. Todos los demás pusieron una voluntad y entusiasmo verdaderamente admirables.

En resumen, que el Arenal tiene buena armazón de equipo. La eficacia y la clase la irá adquiriendo en unos cuantos partidos.

Las figuras principales del Noya fueron el guardameta, el defensa lateral derecho, el delantero centro Uruguayo y el interior Julio. Equipo desigual de una parte a la otra, ya que todo el buen estilo e intuición de la primera parte quedó, después del descanso, en la caseta. Pero con todo esto, el Noya ha jugado con sujeción a un orden impuesto por su entrenador Paco Díaz, según mandaba las circunstancias. Así lo hizo, atacando vigorosamente cuando pudo hacerlo y defendiéndose al sobrevenir la inferioridad numérica y el cansancio. Porque también para el Noya este partido suponía alzar el telón.

ALFE

FUTBOL JUVENIL

Derrota del La Salle ante el equipo del Arenal

A las once de la mañana de ayer, en el Campo de Santa Isabel, se jugó el primer partido de este año, de la Competición de Juveniles, en la que solo compiten tres equipos: el La Salle, el Arenal y el Sar. El partido de ayer a la mañana, correspondió a los onces Arenal-La Salle, que inauguraron la Competición Juvenil, de este año con un partido de trámite, en el que se presentaba como víctima propiciatoria el La Salle.

Ambos onces presentaron mucha más flojedad que el pasado año, pero a pesar de ello, damos de nuevo como campeón al equipo arenalista, por aquello de que "en el país de los ciegos, un tuerto es rey".

Al cuarto de hora de haber comenzado el encuentro ya había encajado el La Salle dos goles, debido quizá a que salieron al terreno de juego con inferioridad numérica. Cubierto el puesto vacante, por su puntal, Freire, parecía que la cosa iría mejor a los lasallistas, pero fué inútil, y a pesar de sus intenciones de ganar no pudieron hacer nada por evitar la estrepitosa de rrota que les infringió su contrario. El tercer tanto arenalista vino poco después de entrar en el campo Freire, a un disparo de País, bastante flojo, pudiendo achacarse el fallo a Esperante, portero lasallista, que está muy lejos de forma. En el segundo tiempo, el La Salle, logra el tanto del honor por medio de su delantero centro Rivas, y a continuación el Arenal, marca los restantes goles todos ellos de buena factura, pero, que a pesar de todo, pudieron ser evitados por el portero y la defensa. Todo el equipo lasallista jugó mal, y han de superarse si pretenden ganar alguno de los partidos a jugar. El resultado final fué de seis a uno favorable a los jugadores blancos.

En el capítulo de destacados citaremos a País y a Moncho, por el Arenal, además de cumplir a la perfección el resto del equipo. Por el La Salle no puede destacarse a nadie, salvo el coraje de todos los componentes del equipo por salir adelante lo más airosamente posible. Pero estarán de acuerdo conmigo, en que con coraje sólo no se gana.

Los equipos alinearon:

La Salle. — Esperante; Mario, Freire, Pepito; Pazos, Toñito; Guillermo, Posse, Rivas, Gómez y Ríal.

Arenal. — Sito; Couso, Marín, Hargumndey; País, Quico; Vidán I, Moncho, Lino, Teito y Vidán II.

Automovilismo

Corredor suizo muerto en accidente

MONTHLERY, 7. — Las pruebas principales de la "Copa Exhibición del Automóvil", celebradas hoy en ésta, han sido ganadas por conductores españoles.

En la prueba para coches deportivos, triunfó Antonio Godia Sales, con Masserati de 3 litros.

En la de coches deportivos especiales, el triunfo fué para el Marqués de Portago, con Ferrari.

Los resultados fueron los siguientes:

Coches deportivos: (150) kms.)

1, Godia (España), Masserati, 1 hora, 54' 9/10 (a 148'536 kms. por hora).

2, Mamilton (Gr. Brt.), Jaguar, 1h., 1' 30" 7/10.

3, Behra (Francia), Bello-Masserati, 1h. 1' 47" 2/10.

4, Pilette (Bélgica), Jaguar, 1h., 1' 58" 7/10.

5, Goethals (Francia) Porsche, 1h., 3' 21" 1/10.

Goethals fué primero en la categoría de 1.100 a 1.500 c.c.

Coches deportivos especiales: 100, 570 kms.)

1, M. de Portago (España), Ferrari, 42' 45" 7/10 (a 141,007 kms. por hora).

2, Perón, con Ferrari.

3, Houel, con Mercedes.

4, Behra, Porsche.

5, Boula, Alfa Romeo. — Alfil.

TRAGICO ACCIDENTE

IDLMONTHLERY (Francia) 7. — El conductor de automóviles suizo Benoni Musy ha resultado muerto, después que su coche deportivo Masserati patinara en la pista en que se celebraba la copa de salón y quedara envuelto en llamas.

El accidente ocurrió en la séptima vuelta, cuando el suizo trataba de pasar al brasileño Hernando da Silva Ramos, que iba en cabeza del pelotón, al volante de un Gordini. El Masserati de Musy se incendió y, después de patinar en la pista, se despeñó quedando a una profundidad de unos 24 metros.

Momentos más tarde, Louis Rosier (Francia) sufrió un grave accidente en una cerrada curva del circuito. Se le trasladó al hospital más próximo en grave estado. — Alfil.

Suscríbase a EL CORREO GALLEGO

Partidos de Segunda División

RAYO VALLECANO, 1 - GIJON, 0

MADRID, 7. — Alineaciones:

Rayo. — Pita-Bellido; Felipe, Torres, Echarri; Sito, Bouro; Callejo, Peñalva, Botella, Rivilla, Valiente.

Gijón. — Sión; Armendáriz, Altisen, Pellicer; Bolinches, Medina; Sánchez, Blempica, Ortiz, Ricardo y Armengol.

Arbitró Torres Domínguez, bien con ligera tendencia "caserista".

El Metropolitano registra un lleno, agotándose todo el billetaje Partido entretenido y, a ratos, emocionante.

El único tanto del encuentro se marcó a los doce del segundo tiempo al resolver Botella un acoso de la delantera vallecana. Antes se había tirado un penalty, que lanzado por Bolinches, fué parado por Bellido. A los 14 de la segunda parte fué expulsado Pellicer por entrada peligrosa a Callejo. Se lanzaron siete córners contra el Gijón y cinco contra el Rayo. El antiguo Sporting causó muy buena impresión y jugó bien, en general, con nervio, pero falló mucho en el tiro a puerta. Era comentario unánime que no mereció perder.—Alfil

FELGUERA, 1 - SANTANDER, 3

LA FELGUERA, 7. — A los órdenes del colegiado bilbaíno Idágoras Calvo, que actuó discretamente los equipos se alinearon así:

La Felguera. — Miranda; Lucio Fermín, Basteiro; Charroniz, Morán, Esperanza, Ruiz, Pascual, Delfín y Valiente.

Santander. — Lobera; Somarriba, Santamaría I Campón; Pardo Maristany; Urdiales, Laureano, Santamaría II, Gómez y Arsuaga.

La primera parte fué de dominio territorial del conjunto local, con constantes ensayos de tirar al marco santanderino, que unas veces eran neutralizados con facilidad por el portero cántabro, Lobera, y otras despejados por la defensa, que lo salvaguardaba con energía y seguridad, malográndose otras muchas por falta de dirección. A los 35 minutos de esta parte marcó el Santander su primer tanto, en un avance por la izquierda, con pase de Urdiales a Arsuaga, que, de un fuerte tiro pegado a la cepa del poste izquierdo, logró batir al portero local.

En el segundo tiempo, las cosas fueron de mal en peor para el conjunto local, al seguir acentuándose su pobre actuación, en tanto que el equipo montañés, aunque más atento a defender la ventaja del gol logrado en la primera parte, supo abrir brecha en las líneas defensivas locales, a base de rápidos avances por las alas, en uno de los cuales, Arsuaga, a los 8 minutos, consigue el segundo tanto, en un tiro a media altura.

Este gol desmoralizó por completo al equipo local, lo que permitió a los cántabros realizar un juego desahogado, que le valió para conservar cierta superioridad en el campo. La delantera local fué totalmente impotente para desbordar a los defensas montañeses y los disparos que lanzaba eran fácilmente contenidos por el portero, Lobera por carencia de intención y potencia. El tercer tanto se produjo a los 42 minutos de este período, como consecuencia de un primer disparo que rebotó en el larguero y al descender verticalmente al campo lo aprovechó Santamaría para impulsarlo dentro del marco. En el último minuto, Valentín marcó el gol local, de un penalty con que fué castigado el Santander, al despejar con la mano un balón dentro del área.

Del Santander, que hizo un buen partido en conjunto, destacaron López, Santamaría I, Campón, Maristany y los extremos, Urdiales y Arsuaga. De los locales, mal en conjunto, Lucio, Basteiro y Ruiz.—Alfil.

LOGRONES, 1 - CAUDAL, 2

LOGROÑO, 7. — Alineaciones:

Caudal. — Jesús; Carrasco, Rionda, Germán; Ferreire, Canito; Vicente, Fernández, Poli, Lamuorena y Urosa.

Logroñés. — Guinea; Marigil Cyon, Claurriz; Urzoqui, Lasala; Sánchez, Cáceres, Aragonés, Royo y Bustamante.

Arbitró Guerricabeitia.

El encuentro comienza con fuerte tren y en jugada de suerte al minuto y medio de comenzado, el Caudal logra el primer gol. Aragonés marca el tanto del empate en vistosa jugada. No hubo más tantos en este tiempo.

En el segundo, Lasala se lesiona y el equipo logroñés queda sin cohesión perdiendo un dominio que había ido logrando en el terreno. Presión muy fuerte de la delantera del Caudal ya que Lasala en un extremo no es más que figura decorativa. A los diez minutos Poli marca el tanto de la victoria en un buen remate de cabeza. A partir de este momento los de Mieres se dedican a defenderse y lanzar balones fuertes logrando así mantener su victoria.—Alfil.

C. LEONESA, 2 - EIBAR, 0

LEON, 7. — A las órdenes del colegiado señor García Collado, que hizo un buen arbitraje, los equipos se alinearon así:

Cultural Leonesa. — Amaro; Chiqui, Ponte, Foces; Barbeito, Goñi; Miche, Orive, López, Rabadán y Serapio.

Eibar. — Querejeta; Igartua, Zaldúa, Zubiaurre; Valdés, Aizpurúa, Insausti, Araquistain, Juanjo, Sangroniz y Berecibar.

El partido comenzó con dominio de la Cultural, que fué bastante acentuado durante todo el primer tiempo. A los 17 minutos marcó el primer tanto el equipo leonés, por medio de Barbeito. En este primer tiempo, aún tuvieron los leoneses más oportunidades de marcar, que no cuajaron por la flojedad de su delantera.

La segunda parte transcurrió con parecidas características. A los ocho minutos, Zubiaurre metió el pie a Foces, que resultó lesionado, saliendo del campo. Volvió a reaparecer cinco minutos después. El segundo gol de la Leonesa fué marcado al cuarto de hora de comenzada la segunda tanda, por medio de Orive.

Lo mejor de la Leonesa ha sido la línea defensiva, y lo peor la delantera. Los defensas forasteros estuvieron también muy flojos. El partido, en general, fué bueno. — Alfil.

AVILES, 1 - BURGOS, 1

AVILES, 7. — Alineaciones:

Burgos. — Arbe; Villabeitia, Barrios, Petralanda; Marín, Castillo; Hernando, Lezo, Mon, Carriega y Pueyo.

Avilés. — Asenjo; Mantido II, Mantido, Castejón; Notiz, Chinín; Chelona, Pérez, Doval, Pepito y Taraca.

Arbitró Irastorza.

A los 38 minutos de juego, el Avilés marca el primero al rematar desde cerca Chelona. Había avanzado Doval con el balón dentro del área y cuando se disponía a tirar fué zancadilleado por Barrios, saliendo el balón rebotado y Chelona remata a la red. El árbitro no pita penalty atendiendo a la ley de la ventaja y concede gol. A los cinco del segundo tiempo, córner contra los locales que lanza Pueyo. Se origina un lío y el balón va a Lezo que desde cerca, remata a la red entre una barrera de jugadores.

Comenzó presionando el Avilés pero el árbitro castiga con falta casi todos sus avances. El Burgos, equilibra el juego y ambas delanteras tuvieron ocasiones para obtener más goles, pero las desaprovecharon. El Avilés jugó en el segundo tiempo a la desesperada por conseguir la victoria. Los mejores del Burgos, Arbe, Barrios, los medios y Hernando. En Avilés, Ortiz y Doval. El debut de Pérez, no convenció. El árbitro tuvo fallos y aplicó arbitrariamente la ley de la ventaja.—Alfil.

OVIEDO, 1 - ALAVES, 0

OVIEDO, 7. — Alineaciones:

Alavés. — Carlos; Sanz, Erezuma Gorospe; Kaiku Ibarra, Arbaiza Echeandía, Aitor, Echániz, Iborra.

Real Oviedo. — Caldenetey; Toni Sport, Alvarito; Falin, Toni II; Durán, Lechuga, Lalo, Ferrer, Rojas.

Arbitró Iturroz, sin complicaciones.

Encuentro muy competido pero de escasa calidad. Fallaron en ambos equipos las líneas atacantes aunque la local tuvo sus mejores hombres en Durán y Ferrer. El mejor de los veintidós fué el meta ovetense, que detuvo un penalty. El Oviedo estrelló algunos balones en los postes y a los 24, Durán, en una buena internada, es zancadilleado dentro del área. Ferrer transforma el penalty en el único gol de la tarde. A los 27 el Oviedo es castigado, a su vez, con penalty. Lanza Ibarra y detiene muy bien Calderey. En el segundo tiempo el juego fué muy igualado con incursiones por parte de ambas delanteras pero sin orden ni concierto. El público se aburre y toca palmas de tangos. Se lanzaron tres córners por el Oviedo y cuatro por el Alavés, siendo despedidos ambos conjuntos con pitos.—Alfil.

INDAUCHU, 2 - BARACALDO, 2

BILBAO, 7. — Alineaciones:

Indauchu. — Abeijón-Cobo; Azcueta, Ríos, Valiño; Isasi, Uría; Pereda, Arlazcoz, Arriaran, Gojenuri, Flores.

Baracaldo. — Urquiola; Rebollar, Arana, Aspe; Arsuaga, Gorostiza; Montalbán, Juan Luis, Urien, Urrucartu, Bilbao.

El arbitraje de Villalta, bien en general, pero convirtió un penalty contra el Baracaldo en castigo indirecto.

El Baracaldo consiguió en los cinco últimos minutos hacerse con uno de los dos puntos que el Indauchu se disponía a adjudicarse merecidamente. Hasta entonces jugó mejor el Indauchu, ligando bien a cargo de Gojenuri y Flores y remató bastante bien, aunque sin puntería. El primer tiempo concluye sin goles. Luego se adelantó el Indauchu con dos, logrados a los 17 y 30, por Uría y Arriaran. Parecía entregado el Baracaldo y el Indauchu jugaba alegremente, pero a los cuarenta minutos en un córner, remató Juan Luis de cabeza y obtuvo el primer gol. El Indauchu, desconcertado, se vió empatando a los cuarenta y dos minutos con un gol de Aspe, quien estaba totalmente desmarcado frente a la puerta.—Alfil

BETIS, 2 - BADAJOZ, 2

SEVILLA, 7. — Alineaciones:

Badajoz. — García Sánchez; Fraga, Miranda, Ganán; Llorente, Calín; Isidoro, Gijón, Tacaronte, Anta y Rodríguez.

Betis. — Castellanos; Portu, Villar, Peñafuerte; Loli, Espejín; Lasa, Ramoncito, Cela, Sobrado y Del Sol.

El partido resultó muy interesante y movido y se ha caracterizado por la fuerte defensa impuesta por los del Badajoz que, a toda costa, trataban de impedir el ver perforada su meta. Por el Betis destacó Sobrado, que logró marcar los dos goles sevillanos.

El primer tanto fué conseguido por Diego, que empalmó un fuerte tiro, en el segundo tiempo, que batió al portero local. Reacciona el Betis, que consigue batir la meta del Badajoz pese a todos sus esfuerzos. A los 32 minutos de esta segunda parte, es Diego nuevamente quien tira a puerta y el disparo es rechazado por el defensa Fortu que desvía la trayectoria del balón que, sin remedio, entra en su propia meta, con lo que el partido termina en empate a dos tantos.

Arbitró el encuentro el señor Tomás López, que estuvo discreto. — Alfil.

J. Pardo Bedía
MEDICO OCULISTA
Consulta de 10 a 1 y de 4 a 6
Dolores, 69, primero
FERROL

Empataron a un tanto el Esteiro y el Eumesa

La primera [illegible] se presentó el Esteiro, a la afición ferrolana, en el primer encuentro de la Copa de Aficionados. En su primera eliminatoria le tocó en suerte el Eumesa, equipo con el cual, por proximidad geográfica, hay vieja rivalidad. Quizá por esto acudió bastante público al encuentro, aunque no tanto, como es preciso para que el equipo ferrolano pueda sostenerse sin agobios en la competición. Y claramente el aficionado no salió defraudado, pues el encuentro estuvo entretenido y a ratos emocionante por lo incierto del tanteo y los constantes peligros que pasaban ambas puertas.

Tuvo el encuentro varias fases: La primera dominio del Eumesa, mejor conjuntado y con un entusiasmo encomiable. Luego, dominio fuerte del Esteiro, que realizó magníficas jugadas y que de tener más suerte y veteranía sus delanteros, sumarían varios tantos al marcador. Y por último un agotamiento total de todos, con ataques rápidos y peligrosos a las dos puertas.

Agrado el Eumesa. Al lado de veteranos hay gente joven que hacen un conjunto joven y entusiasta, que va a ser difícil de batir. En él destacamos a Pedrito, los dos volantes que fueron los motores del equipo mientras no se destondaron y en la delantera Juscet y Suárez.

El Esteiro tuvo que presentar un equipo de circunstancias, pues a última hora los equipos de Mugardos y Jubia, negaron la participación de dos defensas, uno de cada equipo, que habían prometido ceder, por lo que el entrenador del Esteiro se vió en la necesidad de sacar un extremo y un interior, de laterales, con lo que no sólo quedó floja la defensa, sino que flaqueó algo la delantera.

Menos mal que estos jugadores, suplieron su falta de adaptación a sus nuevos puestos base de entusiasmo, por lo que puede decirse que cumplieron.

Sinceramente creemos que una vez tapados dos o tres claros que se observaron, tendrá un buen equipo, pues ayer demostraron conjunto y armazón, que tan pronto entre en juego, será uno de los cabecillas de la competición. De momento, es escasísimo, por no decir nulo, el margen que llevan para el segundo encuentro, a celebrar el próximo domingo en Puentedeume, pero confiamos que a pesar de todo allí se impongan o, por lo menos, fuercen un partido de desempate.

Gustó el meta Ramiro, mostró tener agilidad y reflejos. En la defensa bien Burgos, el único defensa y cumplieron Pose y Nando. La media bregó, aunque fué lo más flojo del equipo. Y en la delantera Brolas el mejor. Cuando se efectuó el cambio y pasó a interior, mejoró notablemente el conjunto, pasando a dominar. En cambio creemos que de delantero centro, estuvo mejor Barros. Barros, apuntó muy buenas cosas, especialmente en el remate, aunque estuviese algo torpe con los pies en los regates. Claro que aún es pronto para juzgar a este chico, y por lo apuntado, creemos que cuando lleve más encuentros será un buen delantero centro, pues talla y condiciones no le faltan. Agustín cumplió y Fernández y Julio, estuvieron bajos.

En definitiva, un buen armazón de conjunto entrará pronto en juego.

GOLES Y ALINEACIONES

A los 15 minutos del primer tiempo Justo hace por su extremo una bonita jugada, llegando a cerca del palo. Desde allí centra y Fontenla, cabecea con tranquilidad ,obteniendo el tanto del Eumesa.

A los 25 minutos de este tiempo, Brolas pasa a interior y Fernández a extremo, notando una clara recuperación en el Esteiro. Producto de esta reacción es un dominio constante. A los 32 minutos, Brolas se hace con el balón y se interna rápidamente. Desde fuera del área lanza un fuerte tiro, que tropieza en Pedrito y entra en la puerta del Eumesa, lo que significa el empate.

A las órdenes del señor Míguez, de La Coruña, auxiliado por los señores Pérez y Cambas, los equipos formaron así:

Eumesa. — Saladino; Vila, Pedrito, Lugrís; Saavedra, Fuertes; Fontenla, Orizalez, Suárez, Caduco y Justo.

Esteiro. — Remigio; Pose, Burgos, Nando; Curro, Rechea; Brolas, Fernández, Barros, Julio y Agustín.

PORTA.

Anuncios por palabras

ALQUILERES

EN SANTIAGO piso céntrico, todo confort, calefacción, teléfono, alquílase amueblado. Razón: Apartado, 28. — Pontevedra.

ESPLENDIDO piso, alquilo. Informes: de 4 a 6, Rúa Traviesa, 26-2.º — Santiago.

ALQUILO piso amueblado con jardín en Sol, 154.— Ferrol.

AUTOMOVILES

VENDO SEAT, Austin 10 H. P., servicio público y Fiat 1400, servicio público. Razón: Luis Leira, Galiano, 7y 9. — Ferrol.

VENDO coche Citroën, 10 caballos, carrozado rubia, propio reparto; buen estado. Razón Casa Saavedra—Pedroso. Narón.

COMPRA-VENTA

SE VENDE "Vespa" modelo especial, seminueva. Venta en Garage Auto-recambios. Campo Batallone, 12. — Ferrol.

COMPRO muebles, ropa y objetos usados. Avisan de paso a domicilio. Casalejas, 142. — Tel. 2506 Ferrol.

SE VENDE sillón de Clínica, buenas condiciones. Razón: General Franco, 127-1.º — Ferrol.

ARTICULOS para bares regalos loza, cristal, porcelanas, los mejores precios. Casa Cortizas. Rubalcava, 9.— Ferrol.

FINCAS

VENDESE en La Gándara finca 22 ferrados tierra (libre). AGENCIA ROCA. General Franco, 81.— Ferrol.

VENDESE casa dos plantas libre, en calle Alonso López. AGENCIA ROCA. General Franco, 81.—Ferrol.

VENDESE casa dos plantas sitio céntrico, desván, libre, con derecho a edificación. AGENCIA ROCA. Ferrol.

VENDESE casa tres plantas, sitio céntrico, dando a dos calles. AGENCIA ROCA. General Franco, — Ferrol.

SE VENDEN solares Carretera Castilla, Avenida del Estadio y carretera Joane; casa dos ferrados tierra en Viladóniga. Razón: Rubalcava, 26-2.º — Ferrol.

VENDO casa, tres plantas, dos libres a cien metros del mercado, Instituto Universidad. Pejigo Abajo 32—1º. Santiago.

VENDESE en Jubia casa dos plantas desalquilada, con dos ferrados tierra. Informes: Jesús Millarengo, Carretera de Castilla, 44. Ferrol.

DESEO casa y tierra en arriendo, buenas comunicaciones entre Ferrol-Jubia. Ofertas por escrito: J. Hermida. Cruz del Pouso. — Ferrol.

VENDO casa nueva, piso libre. Razón: esta Administración. — Santiago.

HOSPEDAJES

DOS JOVENES empleados desean pensión casa particular, habitación individual. Razón: esta Administración. — Santiago.

TRASPASOS

TRASPASO bajo para negocio, con estanterías y mostrador. AGENCIA ROCA. General Franco, 81. Ferrol.

TRASPASASE bajo en lo más céntrico calle General Franco. Informes: AGENCIA ROCA, Teléfono 1890. — Ferrol.

TRASPASO abacería con vivienda, poco dinero, RENTA 350 pesetas. AGENCIA ROCA. General Franco, 81. — Ferrol.

TRASPASO peluquería caballeros. Razón: esta Administración.—Ferrol.

SE TRASPASA bodegón. Darán razón en Sol, 95, bajo. — Ferrol

TRASPASO almacén de vinos en calle Huertas, 57, bajo. Razón en el mismo. Santiago.

PERDIDAS

HALLAZGO perro perdiguero blanco con manchas castañas, orejas ídem, en coche Empresa Celta. Razón: Peluquería Valentín, Camino Nuevo. — Santiago.

VARIOS

AGENCIAS: PUBLICIDAD "METEORO" en Prensa, Radio y Cines, Diapositivas, Fotograbados, Carteles, etcétera. ALVO SOTELO, 30.— Teléfono, 2645.— FERROL

ACADEMIA Conductores de Automóviles Fernando Rey Enseñanza garantizada. Rápida obtención de carnet, San Andrés 164 primero.— La Coruña.

MATRIMONIO solo desea piso céntrico o Ensanche, hasta seiscientas pesetas. Llamar teléfono 2022. — Ferrol.

CLASES de Cultura general, Ingreso, Bachillerato y E. de Comercio, Taquigrafía y Mecanografía al tacto. General Franco, 47, 2.º — Ferrol.

ASUNTOS Judiciales, Testamentarias, Particiones, Derechos Reales, Documentos, contratos, Procurador, Juan José Martínez—Real, 231—4.º

JOSEFINA CARABIAS, EN AMERICA

ELECCIONES en U. S. A.

Las esposas en la campaña electoral.-Mientras "Mamie" Eisenhower y Pat Nixon buscan votos para sus maridos, Ellen Stevenson trabaja contra el suyo y Nancy Kefauver se queda en casa

WASHINGTON, octubre. — (Crónica de nuestra redactora-corresponsal, Josefina CARABIAS).

Aseguran aquí que las señoras Mamie Eisenhower y Patricia Nixon —que acompañan a sus maridos en la propaganda electoral— recogen cada día verdaderas canastas de votos para ellos.

En efecto, parece ser que en América un candidato sin mujer es un candidato incompleto. Cada vez que Eisenhower aparece en la televisión para anunciar un discurso, lleva del brazo a Mamie y ésta se sienta junto a él en una butaca, sonriendo al auditorio que se divierte comentando:

La verdad es que él ha envejecido mucho, pero ella está cada día más joven.

¡Nadie diría al verla que tiene ya cuatro nietos!!

Mamie Eisenhower no habla nunca en sus apariciones. Es una propagandista nada, pero sus sonrisas y sus modales sencillos y su simpatía vale más que cien discursos.

Cuando el Presidente termina de hablar se dirige a su mujer. Entonces ella se levanta, recoge sus guantes y un bolso, sonríe de nuevo y el Presidente vuelve a tomarla del brazo antes de desaparecer. La gente se conmueve mucho ante estas pruebas de cariño conyugal.

En cuanto a la señora Patricia Nixon-Pat para sus íntimos la mayoría del público que aquí se conduce siempre con la mayor familiaridad también juega un papel muy importante en la dura campaña que está llevando a cabo el vicepresidente. Cuando la ven aparecer en los mítines, las mujeres dicen:

—Es una verdadera ama de su casa. Una americana cien por cien. No tiene criada ni la tuvo nunca. Ella sola hace las faenas domésticas y cuida de sus dos hijos.

—Y... ¿con quién los deja mientras está de viaje?

La abuela de las niñas cuida de ellas mientras la mamá acompaña al papá a través del país.

Tal vez para llevar la contraria a los republicanos los demócratas tratan de demostrar este año que la compañía de la esposa no es absolutamente imprescindible a la hora de buscar los votos. En la mayoría de los mítines, los candidatos demócratas Stevenson y Kefauver aparecen sin mujer alguna. Sólo por excepción, salen con ellos la hermana de Stevenson o la nuera.

Y, sin embargo, Estes Kefauver, el rival de Nixon, que ya es de por sí muy popular, podría llevar como refuerzo a su esposa, Nancy, una de las mujeres que despiertan más simpatías en los Estados Unidos.

¿Por qué no saldrá este año Nancy —como la gente— a trabajar por los demócratas? Durante la campaña de 1952 la señora Kefauver se reveló como una de las mejores cosechadoras de votos de América. Aun suponiendo que su marido no salga ahora elegido vicepresidente, volverá a ser senador tan pronto como haya elecciones nuevas, sobre todo si su mujer le ayuda como le ayudaba antes.

Comentando la ausencia de Nancy Kefauver en la presente campaña, algunos periódicos han dicho que la esposa del senador ha resuelto quedarse en el hogar atendiendo a los hijos que necesitan sus cuidados.

El matrimonio Kefauver tiene tres hijos: Linda, de 15 años; David, de 10 y Estes, de 6. Naturalmente, al pretexto de que estos niños necesitan los cuidados de su madre no se tiene en pie, sobre todo si reparamos en que hace cuatro años, cuando su mamá iba de mitin en mitin, eran mucho más pequeños. Si entonces pudieron pasarse sin ella, ¿cómo no iban a poder pasarse ahora que ya son mayorcitos

Otras aseguran que lo que pasa es que Kefauver no quiere lucir demasiado a su atractiva mujer, por no herir a Stevenson cuya esposa no sólo está divorciada de él, sino dispuesta a hacer campaña en contra. La preocupación de los demócratas es que la gente hable lo menos posible del divorcio de Stenvenson. Por eso estima que cuantas menos esposas salgan a relucir será mejor.

No falta quien dice que lo que ocurre es que la esposa de Kefauver se encuentra ofendida e irritada ante el hecho de que su marido "corra" en estas elecciones como "segundón" teniendo popularidad y méritos para desempeñar el papel principal en la campaña.

Esta es también la opinión del conductor de un taxi que tomé esta mañana, el cual me dijo:

—A mí lo mismo me da un partido que otro, pero hubiera votado con mucho gusto a los demócratas si llevaran al senador Kefauver como Presidente en lugar de llevarle como vicepresidente. Me indigna que su nombre vaya detrás de otro que vale mucho menos.

—Yo he oído, sin embargo, que Stevenson vale mucho...

No le digo a usted que no. Pero, al verdadero pueblo, quien nos gusta es Estes (así llaman todos familiarmente a Kefauver) que es un hombre simpatiquísimo, joven franco, dinámico, y amigo de los pobres. ¡Menudo presidente haría! Lo que pasa es que en el partido le tienen ojeriza porque en los tiempos de Truman descubrió muchas cosas feas en las que estaban complicados un buen número de personajes demócratas.

La mayor parte de la gente trabajadora con quienes he hablado en Nueva York piensan como este taxista. Es curioso que así como en la candidatura republicana, el candidato presidencial está muy por encima del vicepresidente, en la demócrata ocurre lo contrario. Kefauver tiene mucha más fuerza y más popularidad que Stevenson, sobre todo entre las masas que son las que pesan a la hora de votar.

Por primera vez en la Historia de los Estados Unidos será el candidato número 2 quien ayudará al candidato número 1 a obtener una lucidísima votación y... ¡hasta puede que le saque a flote!

Una de las nubes más negras que se ciernen sobre la candidatura republicana en estas vísperas electorales es la indiscutible popularidad del senador Kefauver.

SANATORIO
PROFESOR
Villar Iglesias
Cirugía, del Riñón
Vejiga y Próstata
Teléfono 1304
General Pardiñas 9
SANTIAGO DE COMPOSTELA

MADRID al habla

Lotería en forma de felicidad

MADRID. — En este pícaro mundo las gentes humildes lo esperan todo de la lotería. Compran dos o tres pesetas en participaciones, las guardan en el arca como oro en paño y esperan a que la suerte les depare la felicidad. Esta puede llegar en unos cuantos billetes grandes, muy pocos, pero suficientes. Las gentes humildes nunca piden mucho. Saben conformarse. Lo que para ellas es el colmo del dinero para otros puede ser el precio de una noche alegre. Pero esta vez la suerte ha llegado a una humilde barriada de Madrid con las manos llenas de millones. Nada menos que siete millones a repartir, hermanos. La barriada es la de Vallecas y el número el 8233. Nada menos que el "gordo".

Los primeros síntomas de alegría alumbraron con el alba del viernes. El sorteo se había celebrado el día anterior. A las siete de la mañana se vió salir de su casa a una mujer de sesenta y tres años bailando la jota. Llevaba en las manos un cartel con el número premiado: "¡Vecinos, somos ricos, alegría, alegría!", gritaba. Era la vendedora del décimo premiado. Y a sus gritos y a sus bailes fueron acudiendo los favorecidos con la suerte, obreros, vendedores ambulantes, pequeños comerciantes. En seguida se organizó el festejo. En el bar de la esquina se sirvieron desayunos extraordinarios. La vendedora, Leoncia Vent, se arrancó y le dijo a una amiga: "¡Vamos, Pepa, tomate un café con leche y una ensaimada!. Hoy hay que celebrarlo". Y se tomaron muchos cafés con leche con ensaimada y muchos chocolates con picatostes, y, después, siguieron bebiendo cañas de cerveza. Todo el mundo estaba contento. Los que jugaban a la lotería y habían ganado y los que no ganaron nada porque no habían jugado. Pero el festejo mayor se organizó cuando llegaron Juan Sánchez y su cuñado Mariano Alvarez. Estos habían conseguido el "pellizco" mayor: 750.000 pesetas. Juan y Mariano estaban como asustados. ¡Dios mío de mi vida, 750.000 pesetas!. Casi como don Juan March. Inmediatamente se fueron al Banco a depositar el décimo. Estas precauciones no deben olvidarse nunca. Del papelito depende la vida futura, el bienestar propio y el de los hijos y quién sabe si el de los nietos. Estas cosas nunca se saben. Pero algunas pesetas se les fueron ya en el bar invitando a los vecinos. El jolgorio duró en Vallecas todo el día. Y ¡menudo pisto que se dieron los nuevos ricos cuando llegaron los periodistas y los fotógrafos para retratarlos y pedirles declaraciones! Por una sola vez eran personajes.

Verdaderamente un espectáculo como el que ofrecían las gentes de Vallecas le tonifica a uno. Daba gusto ver a tantas mujeres y hombres felices. Era hermoso contemplarles en su felicidad inesperada. No hay nada que pueda igualarse a la alegría de las gentes sencillas, a la alegría de los últimos que, de pronto, se sienten los primeros. Parecerá a algunos que esto no tiene importancia, pero es un tema al cual un joven y magnífico dramaturgo español, ha dedicado su mejor obra. Yo la recordaba sintiéndome también contento entre los de Vallecas

Pablo CORBALAN

EL CORREO GALLEGO

Sigue el milagro de la sed y del trabajo en las tierras extremeñas

MERIDA, 6.—(Crónica del viaje de S. E. el Jefe del Estado, por Clemente Pamplona).—Esta mañana salimos de Mérida bien temprano.

La jornada era larga y el programa apretado de visitas y actos Lucía un sol de clemencia, un sol y una temperatura —según nos dijeron aquí— que no se había conocido en todo el verano.

Bordeando la zona vital del plan "Badajoz", anduvimos la carretera de Mérida a la frontera, pasando por la capital de la provincia: a la izquierda del camino la tierra removida y en parte cubierta de cemento del canal de Lobón; a la derecha, lector amigo, el milagro de una llanura verde, festoneada por una red de grandes y pequeñas acequias. Todo recién estrenado y, hasta donde la mirada alcanzaba, la mancha blanca pastizal y una inmensa cosecha de cardos, única planta que año tras año daba su fruto, inútil para el hombre que moría de hambre en la plaza de Valdelacalzada.

Mientras esperaban al Caudillo miles y miles de colonos y de labradores de la comarca, me decía un ingeniero, partícipe técnico del milagro verificado en las tierras de Badajoz, que hace tan sólo siete años que allí mismo, en los terrenos sobre los que ahora se levantan las 425 casas para trabajadores y colonos, él había cobrado una abutarda que pastaba en medio de un cardal, precisamente donde ahora se alza la airosa torre de la parroquia. Pero, todavía hay más. Nosotros sabemos que entre Mérida y Badajoz —casi cuarenta kilómetros—, hace poco más de cinco años, no existía nada, absolutamente nada. Era aquello una llanura que daba escolta a las aguas bajas del Guadiana, camino del mar. En esos cuarenta y nueve kilómetros, español que me lees, existen hoy nada menos que nueve pueblos con un total de 2.300 viviendas, y trabajan, viven y son felices miles de familias, de aquellas mismas familias extremeñas para las que, antes de Franco, solo existía la miseria, el sacrificio, el hambre y la muerte.

Cuando en la mañana de hoy contemplaba el Caudillo el maravilloso espectáculo de las ocho unidades de nivelación desplegadas por la llanura —con el ruido ensordecedor de sus 1.500 caballos y el rumor sordo de sus trailas hincándose, removiendo la tierra— uno pensaba cuánto puede la fe, cuánto puede esperarse del trabajo, cuánto comienza a deber la Historia de España a un Régimen y a un hombre que han hecho posible tanto milagro, como están comprobando nuestros ojos en estas jornadas extremeñas. Porque además el Plan "Badajoz" tiene una doble finalidad, no solamente la puramente económica —que es secundaria a pesar de su importancia—. La finalidad esencial es la humana: redimir a cerca de 1000.000 hombres de la constante amenaza del paro, del hambre; redimir a docenas de familias de la esclavitud de unos pocos; repartir entre estos hombres y estas familias toda la riqueza que son capaces de producir sus tierras, convertidas en vegas feraces por la tutela de Francisco Franco.

Aquellas unidades pesadas de nivelación —prodigio de la industria extranjera— eran manejadas expertamente por muchachos extremeños, muchachos que son hijos de colonos, de propietarios de sus tierras, pero que hace tan solo cinco años, y menos aun eran braceros con pan seguro dos o tres meses al año y los restantes viviendo a cuchilladas con el hambre, que rondaba noche y día sus hogares sin lumbre, sin luz sin calor, sin alegría.

Sobre las tierras estériles de Badajoz, cruzan hoy los canales y las acequias. Ni una sola gota de agua vuelve al Guadiana sin antes no haber producido riqueza. Sobre las tierras tristes de las vegas bajas se ha levantado la alegría de nueve pueblos que parecen puro espejismo. Sobre las tierras rojizas de las riberas del Guadiana, comienzan a levantarse manchas verdes de los frutales, las manchas salpicadas de blanco del algodón en flor, los bancales de maíz, de patatas, de hortalizas; pero, sobre todo en las tierras parameras de Badajoz, en las tierras de hambre y de miseria de Badajoz, hoy se levanta la alegría de sus hombres que cantan y ríen porque llevan dentro una fe, porque se saben devueltos a una comunidad de trabajo, porque ven crecer a sus hijos en casas, en escuelas y en pueblos propios, sanos... y alegres.

Sobre la torre de Valdelacalzado el cronista pudo contar hasta tres nidos de cigüeñas. Cuando estas aves construyen su morada de estío, es para siempre. En la geografía extremeña, Francisco Franco ha clavado nueve pueblos: Valdelacalzada, Guadiana, Pueblonuevo, Barbano, Novella del Guadiana, Sagraja, Gevora, Alzazabo y Boloa. En las torres de todas sus iglesias las cigüeñas formaban sus nidos. Los hombres las verían marchar y volver, año tras año desde la torre, oteando el horizonte que se pierde en la llanura. Ellas y la Historia contemplarán también año tras año la prosperidad de casi 75.000 familias, herederas de aquellas otras que, en esas mismas tierras calcinadas clamaban durante siglos por el pan y la justicia, justicia y pan que les trajo Franco en un lustro de trabajos y de afanes.

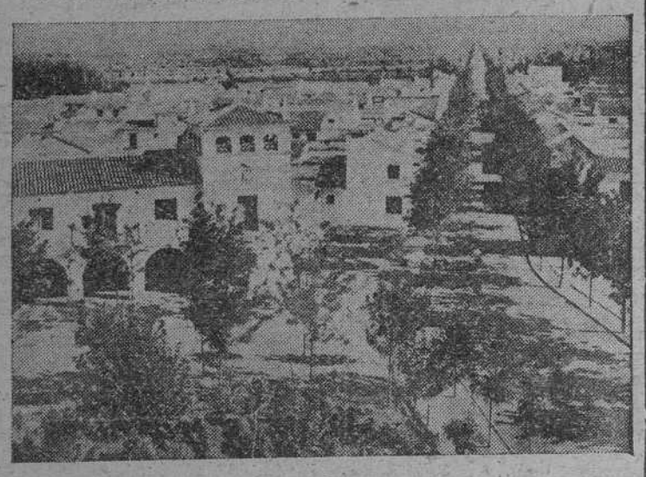

Numerosa perspectiva de uno de los nuevos pueblos inaugurados por el Caudillo en la zona regable de las Vegas Bajas del Guadiana

Las provincias gallegas donarán la piedra para el monumento a la gesta de Oviedo

Importante reunión de la Junta de Gobierno de la Hermandad de Defensores

OVIEDO. — En el salón de sesiones del Ayuntamiento de esta capital, se reunió el Pleno de la Junta de Gobierno de la Hermandad de Defensores, bajo la presidencia de la primera autoridad municipal, ilustre señor alcalde, camarada Beltrán En el orden del día figuraban, entre otros asuntos tan importantes como son la erección del monumento a la gesta de Oviedo, y la confección del programa de actos a celebrar en los días 17 y 18 del actual mes de octubre, con motivo del XX Aniversario de la Liberación de la ciudad.

Por estar ambos asuntos tan íntimamente ligados con la región hermana, asistió a esta reunión el excelentísimo señor gobernador civil y jefe provincial del Movimiento de Pontevedra, camarada Rafael Fernández, y en representación del camarada Labadie que se hallaba ausente, el subjefe provincial, camarada Somoano.

En relación al monumento a la gesta, que ha de emplazarse, como se sabe, en la Plaza de Porlier, el camarada Rafael Fernández, hizo saber a la Junta, con cuánto entusiasmo se había recibido en Galicia la noticia de que, en el mismo, habría de figurar, como recuerdo perenne de gratitud imperecedera, el momento de la liberación de Oviedo por las heroicas columnas de socorro que procedían de Galicia, así como los escudos de sus cuatro provincias, y que él, en nombre de aquella región, hacía ahora el ofrecimiento oficial de aportar, sacada también del suelo galaico, la piedra que se precisase para la construcción del monumento, ofrecimiento sincero y espontáneo nacido de las autoridades de allá a las que representa, y que estrechará aún más, si cabe, el vínculo de unión y fraternidad existente entre ambas regiones. Esa piedra vendrá, además, ya labrada en cantería. Y, por si fuera poco, y como demostración palmaria de todo cuanto manifiesta, han aceptado, muy complacidos, la invitación de trasladarse a esta capital para asistir a los actos que se han de celebrar con motivo de la "Fiesta del Sitio de Oviedo".

En principio, se piensa formar una caravana que recuerde la entrada de las columnas de liberación en el año 1936, y que estará formada por una nutrida representación de sobrevivientes de las mismas, presididos por los excelentísimos señores gobernadores civiles, presidentes de las Diputaciones y alcaldes de los Municipios más importantes de Galicia, que traerán, simbólicamente, la primera piedra del monumento.

La Junta demostró gran satisfacción por tan gratas noticias, y rogó al camarada Rafael Fernández hiciese patente la profunda gratitud de la Hermandad a todos cuantos han hecho posible tan grandiosa aportación ,agradeciéndole especialmente su presencia en esta sesión y su interés y valioso apoyo, para lograrla.

Elecciones municipales en Finlandia

12.500 concejales serán elegidos

HELSINKI, 7. Los electores de 630 pueblos y ciudades acuden a las urnas para elegir alrededor de 12.500 concejales. Los colegios han abierto sus puertas a las doce de la mañana. La votación durará hasta mañana, por la tarde y se prevé que unos 2.600.000 finlandeses acudirán a las urnas.

Los derechistas y partidos centristas tienen ahora 6.511 concejalías mientras que los socialdemócatras disponen de 2.686 y los comunistas de 2.417. Los derechistas y centristas tienen mayoría en 367 ayuntamientos y los izquierdistas en 163. Los socialdemócatras con 18 concejales, son el grupo más numerosos en el ayuntamiento de Helsinki que cuenta con 71 concejales. La mayoría está en manos de los partido derechistas y centristas. Los comunistas tienen quince concejales. Efe.

M. Merino Losada
MEDICO ESPECIALISTA
VIAS URINARIAS
(Riñón, Vejiga, Próstata)
Piel y Venéreas
Consulta de 11 a 1 y de 4 a 7
Hórreo, 52-3.º, izquierda
SANTIAGO

Mosaico

NEHRU Y EL PROBLEMA DEL GANADO EN LA INDIA

NUEVA DELHI. — "Prohibir la matanza de ganado es una prueba de un gran valor humano". Con esta afirmación, M. Jayaprakash Narayan, ha resucitado una vieja polémica que causa numerosos desazones a Nehru.

La India cuenta con 155 millones de búfalos. Al mismo tiempo, los indios están mal alimentados y el ganado también. Hay justamente la mitad de la ración que se necitaría. Un artículo de la Constitución prevé la prohibición de la matanza de ganado, pero Nehru se opone a dicha ley y amenaza con presentar la dimisión si se lleva a efecto. Narayan, antiguo líder socialista, cuyo nombre es pronunciado con frecuencia como el posible sucesor del actual jefe de Gobierno, es íntimo amigo de Nehru.

TE EN LOS JUEGOS OLIMPICOS

SIDNEY. — El Comité de organización de los Juegos Olímpicos, que tendrán lugar en Melbourne, el próximo noviembre, tiene actualmente cerca de cien personas empleadas, de las cuales 20 se dedicarán exclusivamente a servir el té.

SE VENDEN ESTACIONES

NUEVA YORK. — La Compañía New York Central Railroad acaba de poner a la venta 496 estaciones. O sea, 406 de las 450 que jalonan sus 17.500 kilómetros de vía. Estas estaciones van desde el simple apeadero a la gigantesca Unión Terminal de Buffalo, que costó 28 millones de dólares. El motivo de esta venta es muy sencillo: la mayoría de las estaciones se encuentran actualmente en los centros más comerciales de las ciudades, y se trata de vender los solares a precios fantásticos.

LAS MECANOGRAFAS ESTAN DE ENHORABUENA

FILADELFIA. — Cambiar la cinta de la máquina de escribir, ya no será la tarea desesperante y sucia que realizan hoy secretarias y mecanógrafas. Un nuevo procedimiento puesto a punto en los Estados Unidos, permitirá realizar este trabajo en diez segundos, sin tener la menor mancha de tinta en las manos. No se verá obligada a meter la cinta en una sola bobina antes de retirarla de la máquina: unas pequeñas cajitas de plástico y un pequeño dispositivo sobre las máquinas de escribir, permitirán colocar simultáneamente las dos bobinas.

Anunciese en LA NOCHE

Rincón Ameno

CRUCIGRAMA

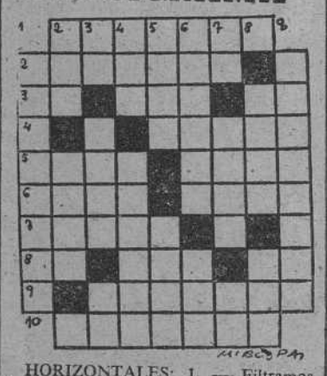

HORIZONTALES: 1. — Filtramos. 2. — Noveno mes del año lunar de los mahometanos. 3. — (al revés) Letra griega. (al revés) Título etiope. Negación. 4. — (Al revés) Lengua del Lacio. 5. — (al revés) Variante de un nombre de mujer. Producto lácteo. 6. Ciudad francesa. (al revés) Filón metálico. 7. — Vano, fútil. 8. — Nombre de letra. Estado anímico. Desinencia verbal. 9. — Señalará; marcará. 10. — Perseguida.

VERTICALES: 1. — Estilo arquitectónico. 2. — Extremo inferior de la entena. Sala de espectáculos. 3.— (al revés) Símbolo químico. Practica cierto deporte. (al revés) Negación. 4. — Acusativo plural del pronombre. Terror. 5. — Nombre de varón. Hijo de Afrodita. 6. — Nombre de mujer. Liga. 7. — (al revés) Adverbio. Río de Noruega. Preposición inseparable. 8. — Probé. Río de Aragón. 9.— Armazón ósea de la cabeza.

SOLUCION AL ANTERIOR

HORIZONTALES: 1. — Patinar. 2. Macaria. 3. — Ar. Can. oE. 4.— Nimes. 5. — olaC. Velo. 6. — Rala. Erín. 7. — Ecija. 8. — Ta. Era. Ir. 9. — Arábigo. 10. — Amolará.

VERTICALES: 1 — Masoreta. 2. Par. Paca. 3. — aC. Palí. aM. 4.— Tac. Cajero. 5. — Irán. Aral. 6.— Nimive. Amba. 7.—Aa. Mero. Ir. 8.— oeIl. Ega. 9. Mesonero.

LO QUE HACE EL ALCOHOL

Rita Hayworth refirió un día una historieta que hizo las delicias de sus oyentes.

Se trataba de un turista francés en Cuba. Después de divertirse en una fiesta de negros viendo bailar rumbas en su propia salsa y de haber bebido más de la cuenta, iba el hombre dando tumbos por la calle. Viéndole en aquel estado, un transeúnte le dijo:

—Vamos amigo, váyase a la cama que es lo que le hace falta.

El turista contestó en su idioma a lo que no comprendía y entonces el otro, que tenía algún conocimiento de la lengua francesa, añadió:

—Il vous faut aller au lit, monsieur.

Gesto de asombro en el borracho y una exclamación entusiasta:

—¡Qué barbaridad! Lo que hace el alcohol. Ya he aprendido el español.

UN CRITERIO

El viajero impacientísimo pasea el andén de la estación. El tren debía haber llegado hace hora y media, y aún no se sabe cuándo llegará. Muy excitado se dirige al jefe de estación:

—¡Esto es tremendo! ¿Se sabe cuándo va a llegar ese tren?

—Ha habido una avería que es necesario reparar, caballero. Y no comprendo su excitación, llevando usted un billete de turista que es válido para dos meses.

ABOLENGO

Un individuo que siempre estaba alardeando de su linaje, dijo en cierta ocasión:

—Mis antepasados se remontan a los tiempos de las Cruzadas.

Un caballero que le estaba escuchando, comentó irónicamente:

—A lo mejor tus antepasados incluso viajaron en el Arca de Noé.

—¡Oh, no! —replicó el otro dignamente. Mis antepasados tenían arca propia.

VEJEZ

Al cumplir, hace unas semanas, los 85 años, el célebre estadista norteamericano Bernard Varuch, dijo:

—No crean ustedes que seré nunca viejo. Para mí la vejez es siempre 15 años más de los que tengo.