EL CORREO GALLEGO

SANTIAGO DE COMPOSTELA
Preguntoiro, 29

Diario de la mañana.-Decano de La Coruña

DEPOSITO LEGAL—C. 7—1958

EL FERROL DEL CAUDILLO
General Franco, 152. Telef. 1388

Teléfonos: Redacción, 1227. Administración, 1427 y Dirección, 1827 — Núm. 26.358 — MARTES, 15 DE ABRIL DE 1958 — Fundado en el año 1.878 — 1'50 Ptas

Las Cortes celebraron ayer sesión plenaria

Pronunciaron importantes discursos el Presidente de la Cámara y el Ministro de Justicia

Se aprobó el dictamen por el que se modifican determinados artículos del Código Civil, que afectan a una amplia zona del derecho de familia

Igualmente fueron aprobados los dictámenes sobre una modificación de la Ley de Enjuiciamiento Civil y el referente a la Ley sobre Préstamos a los Inquilinos

Hoy continuará la sesión

MADRID, 14.—A las cinco menos cuarto de la tarde comenzó la sesión plenaria de Cortes, bajo la presidencia de don Esteban Bilbao. En el banco del Gobierno se hallaban los ministros de Educación Nacional, Obras Públicas, Hacienda, Gobernación, Marina y Asuntos Exteriores. El secretario de la Cámara señor Pagoaga procede a la lectura del acta de la última sesión, que se aprueba así como la lista de procuradores que excusan su asistencia, por distintas causas y las modificaciones últimamente introducidas por altas y bajas de los mismos.

Con el ritual de costumbre, puestos en pie todos los procuradores prestan juramento del cargo los señores Anibal Alvarez, Cubillo Merelo, Gómez Jiménez de Cisneros, Grande Aparicio, Gutiérrez Cano, Hermida de Herrero, Moreno Canales, Torres Huguet, Umena Arjante, Vega de Seoane y Villalon Dombros.

Se da cuenta del fallecimiento desde la última sesión, de los procuradores en Cortes don Javier Pueyo Bonet, alcalde de Pamplona y don Natalio Rivas.

DISCURSO DELPRESIDENTE DE LAS CORTES

El presidente de las Cortes dedica unas sentidas palabras a la memoria de ambos procuradores fallecidos. De don Javier Pueyo dice que fué un prestigioso abogado que con absoluta rectitud desempeñaba su misión. Como Alcalde de Pamplona mereció la consideración y estima de todos sus ciudadanos que demostraron su dolor al acompañar sus restos hasta el cementerio en una grandiosa manifestación.

En cuanto a don Natalio Rivas, dice que fué diputado durante muchas legislaturas, Subsecretario de Instrucción Pública, Ministro después, académico de la Historia, escritor fecundo y narrador exacto de muchos hechos y, sobre todo, un destacado político que cargado de tristes experiencias supo colaborar como hombre de exquisitos sentimientos con el régimen actual, porque no pudo por menos de ver la importancia de estas Cortes y las enormes diferencias con aquellas otras, en las que sólo se luchaba en plena algarabía por la posesión del banco azul. Era un patriota que supo condenar por su origen a las dos Repúblicas que España padeciera y en sus escritos deja dicho que cayeron como tenían que caer: la primera por la espada apenas desenvainada de Pavía y la segunda impulsos de un Movimiento viril, el alzamiento militar, dirigido por el general Franco. Era tan humano don Natalio Rivas, añade el Presidente, que, sin embargo, sabía reconocer las dotes de sus porpios enemigos: del Tracionalismo hizo los elogios más encomiásticos, por estimar con la hidalguía que le era característica que después de tres guerras civiles, en las que fué derrotado, tenía un sentido de pervivencia y continuidad como no lo ha tenido ningún otro. Fué un excelente colaborador en estas Cortes y aun que últimamente estaba muy delicado de salud, nunca faltó con puntualidad a las reuniones, enamorado de España y admirador de Franco, al que llamaba el salvador de la Patria. Esta era en resumen la figura de aquel ilustre político. Yo pido que conste en acta el sentimiento de la Cámara y así se acuerda.

LABOR DE LAS ACTUALES CORTES

Un segundo deber, absolutamente necesario tengo que cumplir ahora: está próxima a terminar la etapa de estas Cortes, y he de consignar mi gratitud a todos, por las consideraciones que me habéis prodigado y además felicitaros por el acierto con que habéis sabido cumplir el cometido que se os impuso en esta etapa.

Hace tres años, el Generalísimo Franco os dijo así: España necesita vuestro esfuerzo, vuestra devoción y vuestro espíritu, recibís a cambio mi confianza.

El prestigio de una Asamblea no consiste en amontonar dictámenes, sino en realizar una labor fecunda, así como lograr un mayor perfeccionamiento ante la continuidad de aquellas instituciones llamadas a realizar una función. Y esta ha sido la labor de las actuales Cortes, en sus cinco etapas, cuyas particularidades pasa a examinar, así como las leyes más importantes que a lo largo de estos años fueron aprobadas. Subraya que en la primera etapa se dedicaron a la constitución y proclamación de los derechos de los ciudadanos; en la segunda, se promulgó la ley de sucesión, refrendada por la casi unanimidad del Cuerpo electoral. Cita a continuación las restantes leyes aprobadas en las sucesivas etapas, hasta llegar a la actual, en la que se han aprobado las que demuestran el genio previsor del Caudillo en los problemas fundamentales y cuya enumeración hizo el propio Generalísimo al inaugurar estas sesiones. Tampoco podían quedar desatendidos los grandes sucesos nacionales e internacionales, tales como la catástrofe de Valencia, la inicuo agresión contra nuestras fuerzas de Sidi Ifni y la heroica resistencia del pueblo húngaro contra el agresor soviético, pueblo que defendía la libertad y su independencia, al propio tiempo que defendía la de la Europa cristiana y civilizada.

El siglo XX tiene que decidirse —continúa diciendo don Esteban Bilbao— es eminente social y revolucionario. Occidente paga ahora sus culpas, ya que en él se engendró el comunismo, y este efec-

(PASA A TERCERA PAGINA)

Nieva en varias provincias españolas

En Ubeda nevó 34 horas seguidas

En casi toda España continuó ayer la intensa ola de frío que se viene registrando desde hace varios días. Por lo que se refiere a Galicia, el domingo nevó en Lugo y en gran parte de dicha provincia.

Según la abundante información transmitida por la Agencia "Cifra", queno podemos insertar por falta de espacio, el puerto de Pajares se encuentra cerrado a causa de la nieve. La ciudad de Albacete estaba también ayer incomunicada por carretera, como consecuencia de otra fuerte nevada, que causó averías en el tendido eléctrico y en el suministro de agua a la población.

En Ubeda ha nevado durante 34 horas seguidas. Algunas carreteras que conducen a dicha ciudad registraron ayer una capa de más de 45 centímetros de nieve.

Durante dos días seguidos ha estado nevando igualmente en Baeza. En las inmediaciones de Cazorla, el espesor de la nieve alcanzó 1'30 metros.

Llovió torrencialmente en Cartagena, donde fueron recogidos 69 litros por metro cuadrado.

Una tormenta de grandes chubascos y granizada, descargó sobre Tarifa. Cataluña registró lluvias, con un promedio de 19 litros por metro cuadrado en Barcelona.

Parlamentarios del Africa Francesa, recibidos en audiencia por el SANTO PADRE

CIUDAD DEL VATICANO, 14.— El Santo Padre ha recibido en audiencia a un grupo de parlamentarios del Africa Francesa que se encuentran en Italia en viaje de información patrocinado por el "Centro de documentation et de diffusión des industries minerales et energetiques doutre mer".

Su Santidad les dirigió un discurso en francés en el que dijo que la contribución de capital europeo tiene un servicio insustituíble que realizar en el desarrollo de la economía de los países africanos.

"Ese desarrollo —agregó Su Santidad— es urgente, como todo el mundo sabe, puesto que la interdependencia económica del mundo moderno ha llegado a un punto en que ningún país poco desarrollado puede gozar de una total libertad".

"La desigual distribución de la riqueza, impuesta por la naturaleza, impone a los hombres la obligación moral de ayudarse unos a otros, según los conocimientos y las fuerzas que cada uno ha recibido. Esta obligación asume proporciones crecientes en relación con el poder que cada grupo social o nacional afectado puede disponer".

El Padre Santo continuó diciendo que es innegable que las naciones más privilegiadas comprenden esta obligación y están tratando de cumplirla, a pesar de oposiciones internas y considerables dificultades materiales que es necesario superar. Añadió que tanto la conciencia como la compresión de su interés propio inducen a las naciones privilegiadas a continuar por este camino, sin descanso. Puntualizó la satisfacción que le causaba el ver que se multiplicaban los intercambios entre Europa y Africa, unidas por tantos lazos geográficos e históricos.

La explotación común de las considerables riquezas que el Creador ha puesto a disposición del hombre bajo el suelo del continente africano, está permitiendo una mayor aproximación —añadió Su Santidad— entre los continentes que resulta más efectiva que las simples declaraciones de amitad. — Efe.

El Director General de la FAO, en Madrid

MADRID, 14.— Hoy, lunes, ha llegado a Madrid por vía aérea, procedente de Roma, el director general de la F. A. O., señor B. R. Sen, quien se halla visitando a los países miembros de la citada organización internacional con objeto de tratar con ellos de la creación de una oficina regional africana de la F. A. O. En el aeropuerto fué recibido por representantes de los ministerios de Asuntos Exteriores y de Agricultura.

El señor Gen se entrevistó en el día de hoy con los ministros de Asuntos Exteriores y de Agricultura, señores Castiella y Cánovas.

Mañana, martes, el Director General de la F. A. O. continuará viaje para Casablanca.

Soraya emprende viaje a Estados Unidos

A bordo del "Constituion", puerto de Génova, 14. — La ex reina Soraya, del Irán, subió a bordo de este trasatlántico de lujo norteamericano para dirigirse a los Estados Unidos, después de su divorcio con el Sha. La bella princesa de los ojos verdes —rostro demacrado y pálido— subió a bordo del barco a las 9'55 (hora española), 25 minutos antes del tiempo que marcan las ordenanzas marítimas.

La Policía tuvo que librar una verdadera batalla contra la multitud de curiosos, periodistas y fotógrafos que habían acudido para ver a la princesa. Tan tumultuosa fué la escena que la madre de Soraya y su hermano fueron cogidos en medio del numeroso grupo y las autoridades trataban de impedirles llegar al barco. La propia princesa casi lloraba cuando pasaba entre los fotógrafos y periodistas. "Please, please" (por favor, por favor), se la oye decir varias veces.

Mientras, una ligera llovizna caía sobre el puerto.

Después de subir Soraya por la pasarela, y a duras penas su madre y su hermano, Bijan, fueron izados hasta el barco los 22 bultos que integran su equipaje, así como una cantidad enorme de ramos de flores de todas clases y variedades.

Inmediatamente después, la princesa se retiró a su "suite" desapareciendo de la cubierta del lujoso trasatlántico de 52.500 toneladas. El "Constituion" tocará en Cannes, después en Algeciras (España), y luego realizará la travesía del Atlántico hasta Nueva York.

Las informaciones de que el Sha había enviado a Soraya un cable deseándola buen viaje no han podido ser confirmadas aquí. Los empleados del hotel y los oficiales del barco dijeron no saber nada de ello. — Efe.

El Ministro de Comercio inauguró la primera Feria Oficial de Muestras de Sevilla

SEVILLA, 14. — El ministro de Comercio, señor Ullastres, inauguró esta tarde la I Feria Oficial de Muestras de Sevilla, en un acto celebrado en el teatro Lope de Vega, comprendido en el recinto ferial. En el pórtico del Gran Casino de la antigua Exposición Iberoamericana, el párroco del Sagrario, bendijo el Certamen. Con el Ministro, ocuparon la presidencia el Capitán General de la Región; segundo jefe de la Región Aérea del Estrecho; directores generales de Comercio Exterior y Expansión Comercial; comisario general de Ferias; gobernador civil, alcalde y otras autoridades.

El presidente del Comité de la Feria, señor de la Peña, y el alcalde, pronunciaron discursos destacando la importancia del Certamen, que se aspira a convertir en Feria Internacional Iberoamericana.

Seguidamente pronunció un discurso el ministro de Comercio y fué muy aplaudido.

Terminado el acto inaugural, el señor Ullastres y las demás autoridades y personalidades, recorrieron la Feria, en la que están representadas más de 500 firmas. A primera hora de la tarde el Ministro fué obsequiado con un almuerzo, terminado el cual, regresó a Madrid acompañado de los directores generales de Comercio Exterior y Expansión Comercial.—Cifra.

Se desmiente en la Embajada de España en Washington que existan dificultades en torno a la entrega de la Zona Sur del antiguo Protectorado

WASHINGTON, 14. — La Embajada de España en Washington ha desmentido rotundamente que existan dificultades en torno a la entrega de la Zona Sur del antiguo Protectorado español en Marruecos.

La Embajada hace constar que lo único a lo que se ha opuesto España, naturalmente, es aceptar una decisión unilateral de que tropas marroquíes cruzasen territorio español. Esto —añade— no afecta en modo alguno a la entrega de la zona a las autoridades marroquíes. — Efe.

EL MINISTRO DE LA EMBAJADA MARROQUI CONFERENCIA CON EL SUBSECRETARIO DE ESTADO NORTEAMERICANO PARA ASUNTOS AFRICANOS

WASHINGTON, 14. — El ministro de la Embajada marroquí en esta capital, doctor Ahmed Banabud, ha celebrado una conferencia con el subsecretario de Estado para Asuntos Africanos, José Palmer, acerca de los recientes incidentes en la frontera de la Zona Sur de Marruecos.

Benabud declaró a los periodistas que había celebrado la entrevista siguiendo instrucciones de su Gobierno y que quería llamar la atención del Departamento de Estado en torno a lo que su Gabinete considera una "grave provocación por parte de las tropas españolas; provocación que puede tener graves consecuencias".

Añadió que las tropas españolas habían bloqueado el único camino que existe en esta zona y que habían llevado a cabo otros gestos poco amistosos.

Indicó, finalmente, que Palmer le había asegurado que el Departamento seguía de cerca el asunto y que espera que el problema pueda ser resuelto pacíficamente muy pronto. — Efe.

EL PRINCIPE MULEY HASSAN IRA A TARFAYA

TETUAN, 14. — El jefe del servicio de Prensa del Gabinete Real de Rabat ha declarado que el primer batallón que envió el Gobierno marroquí hacia la antigua Zona de Protectorado español cuya transferencia se acordó en Cintra, mandado por el comandante Ufkir y cuyo rumbo erróneo, premeditado o no, dió lugar a dificultades con las autoridades del Sahara Español, emprendió su marcha por una nueva pista, descubierta, según se dice, en Rabat, mediante un reconocimiento aéreo y que permitirá a las fuerzas reales alcanzar su objetivo sin abandonar el territorio marroquí.

Otro batallón, al mando del gobernador de Mequinez, comandante Ben Dris Aomar, se encontraba ayer vivaqueando en Tantan, donde también se hallaba el gobernador designado para la provincia de Tarfaya, Ali Bu Aida, en espera de que se efectúe la transmisión del territorio y de que pueda tomar posesión de su cargo.

El portavoz de Palacio no añade ningún detalle que permita saber la fecha en que ha de celebrarse la ceremonia de transferencia.

En los ambientes oficiales de Rabat se cree que la situación es hoy más clara que en las últimas veinticuatro horas, y se admite que la transferencia de la zona de Tarfaya pueda hacerse sin más incidencias.

Este mediodía se ha informado en círculos fidedignos de Rabat que el príncipe Muley Hassan, heredero del Trono y jefe de Estado Mayor del Ejército Real, que el jueves pasado se encontraba en Agadir, en espera de salir para Tarfaya con el fin de presidir la ceremonia de transferencia, pasó varias horas del día 12 en conferencia con los mandos de las dos columnas de las reales fuerzas armadas enviadas a dicho territorio.

El príncipe heredero y varios altos funcionarios marroquíes que le acompañaban penetraron en la región de Tarfaya, y, después de establecer contacto con las tropas, regresaron a Rabat, para informar aquél al Soberano de la evolución de los acontecimientos. — Efe.

FERIA DE MURCIA

Un detalle de las instalaciones de la I Feria de la Conserva, inaugurada en Murcia, y que está constituyendo un extraordinario éxito.

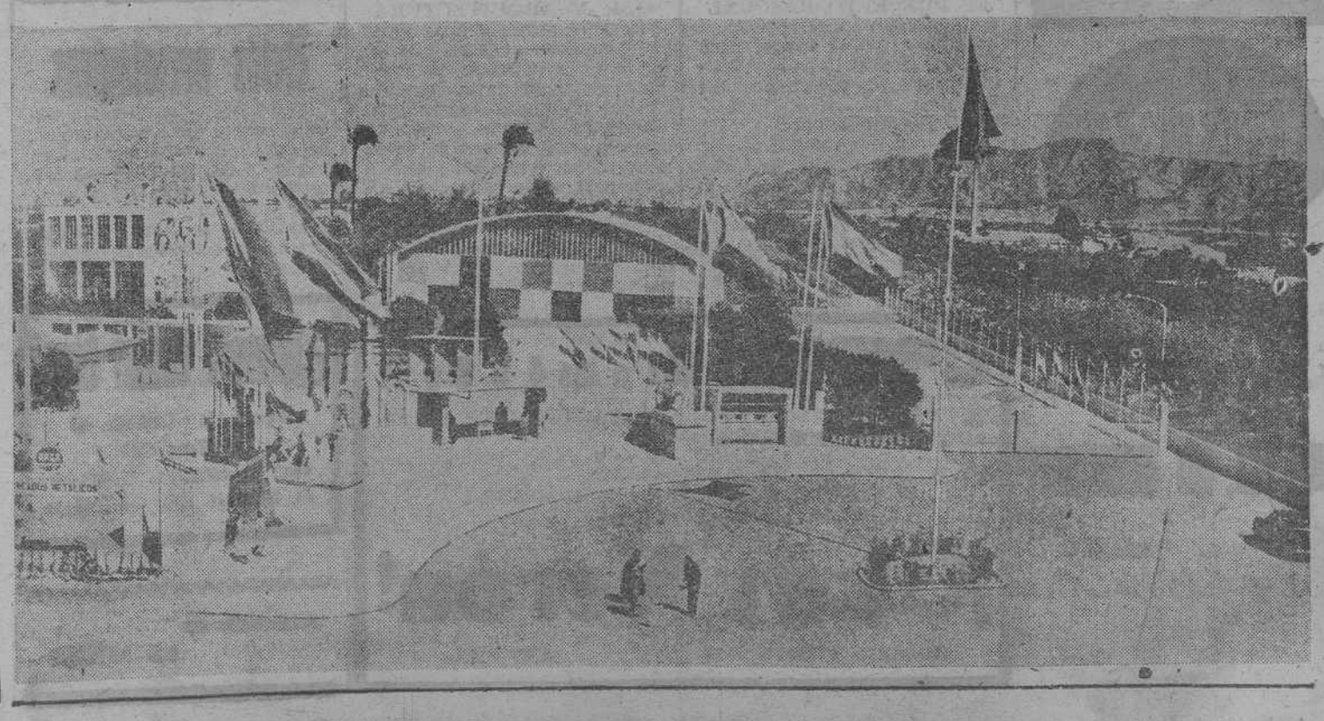

Sorteo de ayer

En el sorteo celebrado ayer, resultó premiado el número 641.

Registro Civil

Nacimientos. — José Pico Penedo, Gabriel Castelo Hermida, Manuel José Fernández Bedoya, Francisco Fernández Leal y Jorge Porta Martínez.

Matrimonios. — Santiago Rodríguez Alonso, con María Esther Rocha Milán, y José Porta Martínez, con Flora Leira Rodríguez.

Defunciones.— Isolina Casteleiro Teijeiro, de 72 años, y Dolores Amado Fabueca, de 72 años.

Excmo. Ayuntamiento de El Ferrol del Caudillo

NEGOCIADO DE OBRAS

Habiendo solicitado autorización D. E. Esteban Campelle, para instalar una máquina Zizalla, automática, accionada por un motor de 2 H.P., en la planta baja de la casa núm. 30 de la calle del Alcalde Usero, se hace público para general conocimiento y en especial para el de los inquilinos de la casa en la que se encuentra la industria y pretende instalarse el motor y vecinos de los edificios contiguos, que durante el plazo de OCHO DIAS, contados a partir del siguiente al de la inserción del presente anuncio en el "Boletín Oficial" de la provincia, pueden presentar en la Secretaría de este Ayuntamiento las reclamaciones que estimen oportunas, advirtiéndoles que una vez transcurrido dicho plazo no será admitida ninguna.

El Ferrol del Caudillo, 12 de abril de 1958. — El Alcalde-Presidente, Francisco Dopico González.

AVENIDA
HOY
5-15 — 7-45 — 10-45
POR ULTIMA VEZ
la bellísima y divertida producción en
CINEMASCOPE
Y
TECNICOLOR
Soñar no cuesta dinero
(Tolerada menores)
Con
VERA ELLEN
TONY MARTIN

Callao
HOY
5-30 — 8 — 11
ULTIMAS EXHIBICIONES
Su Majestad de los Mares del Sur
EN TECNICOLOR
(Apta para todos los públicos)
BURT LANCASTER
JOAN RICE
ANDRE MORELL
Completa el pergrama: IMAGENES 661

JOFRE
HOY
Un acontecimiento sin precedentes
Un tema sensacional, fuerte, duro
Un trozo arrancado de la vida cubana
Nosotros, los pecadores
Con
IVONNE SANSON
Y
STEVE BARCLAY
IMAGENES
(Mayores)

FERROL AL DIA

Próxima visita del Ministro de Marina

Imposición de la Cruz del Mérito Naval al ingeniero de la Bazán, don Antonio Porto Carrera

Se anuncia para dentro de unos días, la visita a este Departamento, del Ministro de Marina, almirante don Felipe de Abárzuza y Oliva.

La visita del señor de Abárzuza, tiene carácter oficial.

IMPOSICION DE LA CRUZ DE MERITO NAVAL AL INGENIERO DE LA BAZAN, DON ANTONIO PORTO CARRERA

En el despacho del Comandante General del Arsenal se celebró ayer el acto de imponer las insignias de la Orden del Mérito Naval de segunda clase con distintivo blanco, al ingeniero jefe de Electricidad de la Empresa Nacional Bazán, don Antonio Porto Carrera.

Al acto concurrieron con el homenajeado el Comandante General, contralmirante don Manuel Anton Rozas; ingeniero director de la Bazán, don Julio Muruaga Quiroga; jefe del ramo de Ingenieros Navales, don José Leiva; jefe de Transmisiones, señor Villegas Bustamante, y el comandante de Infantería de Marina, ayudante del almirante Anton Rozas, D. Alfredo Díaz del Río.

Leída la orden ministerial de concesión de la Cruz el señor Anton Rozas pronunció las siguientes palabras:

"El Capitán General del Departamento ha tenido a bien designarme para imponeros la Cruz de segunda clase del Mérito Naval que os concedió Su Excelencia el Jefe del Estado.

Los que llevamos largos años en la Armada conocemos la competencia, la caballerosidad y amor a la Marina demostrados en todo momento por el señor ingeniero D. Antonio Porto Carrera. Sabemos también de su brillante actuación durante toda su carrera en la Empresa Nacional Bazán, donde ha llegado por su celo y trabajo a la Jefatura de la Sección de Electricidad, destino que desempeña con toda brillantez. También de su colaboración a la Marina en momentos difíciles para la Patria.

El nombramiento para imponeros la Cruz me ha llenado de honda satisfacción al poder imponer una condecoración al prestigioso ingeniero, al que me une gran amistad.

Os impongo la Cruz en nombre del Excmo. Sr. Capitán General del Departamento con un abrazo de toda la Corporación".

El señor Porto Carrera dió las gracias con palabras muy emocionadas, celebrando que un amigo de los años de la infancia, el almirante Antón, haya sido designado para imponerle la condecoración, que considera superior a sus méritos. Dió las gracias también a la Marina, representada tan dignamente en este acto, terminando con un viva a la Marina.

El acto resultó muy brillante y al final se sirvió una copa de vino español.

COCINAS ELECTRICAS
Todas marcas y tipos
CASA SIGMA Sagasta, 14-16 FERROL

EL PRECEPTO PASCUAL EN SAN JULIAN

El próximo domingo, será la procesión del Santo Viático, para el cumplimiento del Precepto Pascual, en la feligresía de San Julián.

La procesión saldrá de la iglesia parroquial de San Julián, a las siete y media de la mañana, una vez terminada la Misa que será a las siete. También habrá Misa después que regrese el Viático a San Julián.

Se pone en conocimiento de las familias de los enfermos de esta parroquia, que deben avisar en la sacristía, para que dichos enfermos puedan confesarse antes del domingo.

Se invita a los feligreses de San Julián, a asistir a esta procesión, con lo que, además, cumplen una de las Obras de Misericordia, visitando a los enfermos.

INFORMACION MILITAR

Se nombra para el mando del Grupo de Automóviles de la Octava Región, al coronel de Ingenieros, don Luis Méndez Hyde.

—Se destina al Regimiento de Infantería de Isabel la Católica, núm. 29, al teniente de Infantería, don Jesús Gallego Fraga.

—Se concede la pensión anual de 8.147'75 pesetas, a doña Pilar Bustamante Burón, viuda del coronel auditor de la Armada, don Robustiano López-Francos y Robledo.

—Idem la de 12.570'95, a doña Cándida Otero Brage, viuda del coronel de Ingenieros de Armas Navales, don Eugenio Mariñas Gallego.

Ollas exprés a presión
Todas marcas y tamaños
CASA SIGMA Sagasta, 14-16 FERROL

OPOSICIONES A INGRESO EN LA ESCUELA NAVAL MILITAR

Ha sido nombrado presidente de los tribunales de oposición a ingreso en los Cuerpos General e Infantería de Marina, el capitán de navío, don Dámaso Berenguer y de Elizalde, conde de Xauen.

—Idem de los de Máquinas e Intendencia, el jefe del mismo empleo, don Jesús Vaca y de Arrazola.

—Idem de reconocimiento médico, el coronel médico, don Alvaro Sánchez Hernández.

NUEVE PETROLEROS DE ONASIS, EN PUERTO

Entró ayer, procedente de Nueva Orleáns, el vapor petrolero liberiano "Olimpic Snouw".

Atracó al muelle Fernández Ladreda, siendo, por tanto, nueve, los petroleros de Onasis, que aquí están fondeados.

EL PRECEPTO PASCUAL EN EL HOSPITAL DE MARINA

El domingo en el Hospital Militar de Marina del Departamento, se celebró la procesión del Santo Viático, para cumplimiento pascual de los enfermos de dicho centro sanitario.

El Santísimo, portado por el vicario del Departamento, don José María Torres Montañés, bajo palio, cuyas varas eran portadas por jefes del Ejército y Marina, presidiendo el almirante Fernández Martín, Capitán General del Departamento, y el Gobernador Militar de la Plaza, general Fernández Martos.

Formaban numerosas comisiones de Marina y Ejército, y rindió honores una Compañía de Infantería de Marina del Tercio Norte.

El acto resultó solemnísimo.

BUQUES DE GUERRA

Salió para Santander, el cañonero "Hernán Cortés".

OBRA SINDICAL DEL HOGAR Y ARQUITECTURA

Se pone en conocimiento de los beneficiarios a los que les ha sido adjudicada vivienda en el grupo 186 sin aportación inicial de Santa Marina del Villar, que todavía no hubiesen retirado las llaves y fiadores de sus viviendas, que a partir de esta fecha se les concede un plazo máximo de ocho días para hacerse cargo de las mismas, pasado el cual, sin que fuesen retirados, se entiende que los indicados beneficiarios renuncian a sus respectivas viviendas.

DETENIDOS POR SUSTRAER MIL PAQUETES DE "IDEALES"

Funcionarios afectos a la Brigada de Investigación Criminal detuvieron ayer y pusieron a disposición del Magistrado Juez de Instrucción, a don José Deus Filgueira, de 25 años, domiciliado en la calle de San Sebastián, y al hermano político de éste, Nemesio Pablos Pardel, vecino de la misma calle que el anterior, como autores de la sustracción de una caja conteniendo mil paquetes de tabaco marca "Ideales" del domicilio de la propietaria de un estanco de la calle del General Franco.

Al efectuar la oportuna investigación se comprobó que José Deus Filgueira había efectuado anteriormente otras sustracciones en establecimientos comerciales de esta ciudad.

ACCIDENTES DE CIRCULACION

A la una de la tarde de ayer una motocicleta conducida por Alvaro Camboiro Pérez, de 22 años, domiciliado en la calle de Cuntis, 43-45, tercero, alcanzó, cuando cruzaba dicha avenida, a Alberto Castro Badín, de 5 años, domiciliado en la calle de Puentedeume, causándole heridas, afortunadamente leves, de las que fué asistido en la Casa de Socorro.

A las 16'45 en la Carretera de Circunvalación se produjo otro accidente al entrar en colisión la moto matrícula C-12116 que conducía Antonio Seoane García, de 38 años, domiciliado en la calle Lugo, núm. 17, bajo, con el coche U. S. N. E. 8108 conducido por Juan Martínez Serjo, domiciliado en la calle Real. La motocicleta resultó con desperfectos.

Lámparas de adorno
Todos estilos
Comedor, sala, hall, etc.
CASA SIGMA Sagasta, 14-16 FERROL

OBJETOS HALLADOS EN LA VIA PUBLICA

En la Jefatura de la Policía Municipal se hallan depositados un monedero de mano, varios guantes desaparejados y varias llaves.

Enceradoras y aspiradores
Gran surtido, en
CASA SIGMA Sagasta, 14-16 FERROL

VIDA RELIGIOSA

SANTO JUBILEO CIRCULAR DE LAS CUARENTA HORAS

Hoy, corresponde la Exposición del Santísimo, en la iglesia del convento de Santa Teresita (Hospicio Municipal).

LAVADORAS ELECTRICAS
Todas marcas
CASA SIGMA Sagasta, 14-16 FERROL

Notas necrológicas

Falleció en esta ciudad, doña Rosario Bajos Llambias, persona de grandes simpatías, y que en vida gozó de muchas amistades, siendo su muerte muy sentida.

Descanse en paz, y reciban sus deudos nuestro sentido pésame.

¿Quiere V. comer bien?
Cantón, 54 y Canalejas, 53
Teléfono 1213
Visite el restaurante "TORNOS"
EL FERROL DEL CAUDILLO

Anúncie en LA NOCHE

El magno espectáculo artístico del jueves, en Jofre

«Alegría de España», una deliciosa comedia humorístico-musical será estrenada a beneficio del Santo Hospital de Caridad

Apenas dada la noticia, se ha despertado una inusitada expectación entre nuestro público. Sabíamos que habría de ser bien acogida por los fines a que se destinan los ingresos a obtener, pero jamás podimos suponer el "alboroto" por conocer una obra de la que es autor D. Manuel García Aparisi, que levantino de nacimiento, lleva poco tiempo entre nosotros. Pero es que el público ansía renovación, nuevos motos y formas de teatro que rompan esos moldes —no por modernos menos manidos rutinarios y fastidiosos— del desfile de estrellas de estilo radiofónico, ante un "micro" que resta toda publicidad al actor o la actriz, sin acción ni presentación, ni más gracia ni salero que la que pueda aportar —"rara avis"— alguno que otro en esporádica actuación.

En el festival del jueves, como ya decimos, late un afán de cosa nueva, de bien hacer y sobre todo de complacer. Para lograrlo, los organizadores y el autor no han perdonado medio alguno. Libro chispeante de humor, un buen plantel de intérpretes, conjuntos, plasticidad, color, ritmo, música moderna, escenografía expresamente diseñada para la obra y magnífico vestuario.

A manera de un viaje realizado en alas de la fantasía, como a través de un Caleidoscopio, desfilarán ante el espectador en sucesión de estampas recia y delicadamente concebidas las distintas regiones españolas, en las que se glosan sus hechos, sus costumbres, su "tipismo".

Dos americanos —El y Ella— visitan España, y... ¿Por qué contarles? Sus andanzas, extraordinariamente cómicas la mayoría de ellas, dan pie y son pretexto a intervenciones lírico-coreográficas. El espectáculo es como una evocación y exaltación de los valores de la raza.

"Alegría de España" agradará sobremanera, de ello estamos seguros, y tanto en una como en otra tandas —siete y treinta y once noche— del jueves, nuestro primer coliseo registrará llenos completos. El espectáculo lo merece, y los fines caritativos a que destinan los ingresos, lo recomiendan. El acontecimiento constituye una auténtica grata sorpresa.

Información municipal

EXTRACTO DE LOS ACUERDOS ADOPTADOS POR LA COMISION MUNICIPAL PERMANENTE

Celebró sesión la Comisión Municipal Permanente bajo la presidencia del Alcalde D. Francisco Dopico González, con asistencia de los tenientes de alcalde, don Gonzalo Prego Meirás, don Francisco Caamaño González, don Alberto Pérez Alvarez - Quiñones, D. Ramón Quinteiro López, D. José Parra Martínez, D. Enrique Guerra Couto y D. Pedro Dopico Sixto, Secretario Accidental don Francisco Valle Romero e Interventor D. Enrique Martínez López, habiéndose adoptado los siguientes acuerdos:

Aprobar el acta de la sesión anterior.

Aprobar varias cuentas y nóminas de gastos.

Conceder autorización a doña Concepción González Gómez para dedicar al servicio público con parada en la Plaza de España un turismo de su propiedad.

Adquirir vestimenta para diverso personal de la Policía Municipal.

Conceder las siguientes licencias de obras: A doña Regina Serantes Iglesias para construir una casa de dos plantas en Penas de Guitín-Villar; a D. Manuel Malde Manso para construir una casa de dos plantas en Campamento-Serantes; a doña Cándida Costa Pena para construir una casa de planta baja en la carretera de Menéncaro a Mandiá; a don Francisco Eiroa Borreiros para proceder a la demolición de las casas 10 y 12 de la calle de La Coruña; a D. Francisco Lorenzo Otero para efectuar obras de mejora en una casa sita en Puerta de Neira-Villar; a doña Jesusa Lorenzo Pérez para efectuar obras de mejora en una casa sita en Castiñeira-Esmoriz; a D. Angel Anelros Fernández y doña Leonor Díaz Saavedra para señalamiento de alineación en terrenos de su propiedad; a D. Antonio Mas para construir un paso de adoquín en el frente del bajo de la casa 241 de la Avda. del Generalísimo; a doña Regina Rodríguez Díaz para construir cercado en la acera de su propiedad en la carretera de S. Juan; a D. Antonio Picallo García para reconstruir un muro de contención en una finca de la calle García Munuto, 4, La Graña; a D. Angel Tenor para reconstruir, sujetándose a la nueva alineación el muro de cierre de una finca en la calle de La Estrella; a D. Basilio Calvino para construir el muro de cierre de una finca en Penas de Guitín; a don Prudencio González para ampliar el portal de entrada al Parque Brisas del Mar; a D. Indalecio Santiago para construir un portal y un atargea en Casal dos Ovos-Villar; al Patronato de Casas de la Armada para dotar de alcantarilla a la casa en construcción sita en la calle de Frutos Saavedra; a don Hermitio Vidal para instalar una placa profesional en una vivienda de la Barriada Sindical de Catabois; y a D. Francisco Dopico López para dotar de alcantarillado una casa de su propiedad en la Avenida del Estadio.

Proceder a la cantilación y devolución del 90 por 100 del importe de las licencias de obras correspondientes a dos casas en construcción propiedad de D. José Pardo Pazdo y D. Antonio Soto Ferreira, por haber justificado estar en posesión de la calificación provisional de Viviendas de Renta Limitada.

Ejecutar diversas reparaciones en el Colegio Municipal de Santa Teresa bajo el presupuesto de 8.500 pesetas.

Aprobar las Bases del Concurso para la adjudicación de un premio a la mejor historia de la Ciudad.

Tramitar expediente de expropiación en relación con fincas propiedad de doña Elisa Piñeiro Jiménez.

Autorizar a FENOSA para ocupar parcialmente la parte baja del Palco de la Música en las condiciones que se indican.

Interesar de un propietario de casa en construcción en la Plaza del Marqués de Alborán la ampliación de una planta al inmueble que construye, por razones de tipo urbanístico.

Aprobar proyecto de pavimentación del camino de enlace de la carretera de La Graña con la de La Malata.

Encomendar al Arquitecto Municipal la redacción del proyecto de pavimentación del tramo de la calle de Ramón Franco comprendida entre la del General Franco y la de Canalejas.

Designar con los nombres que se indican a las siguientes calles: Calle de Miguel de Cervantes: del Río — Torre de Mouche; de la Vía — Castillo de Andrade; de la Unión — Castillo Narahio; Peñetas — Monasterio de Monfero; sin nombre desde Alcalde Usero a Río Jubia — Monasterio de Caabeiro; del Deporte — Del Deporte; Nueva — Río Eume; Prado — Río Mera; Infierniño — Infierniño; Travesía Infierniño Travesía Infierniño; Avenida del Estadio — Avenida del Estadio; Fontaina — Fontaina; Fontemoura — Fontamoura; Rúa Travesa — Monasterio del Couto; San Salvador — San Salvador; Chousiñas — Chousiñas; Fajardo — Fajardo Plaza de Sánchez Calviño — de los Navegantes; Outeiro, Outeiro; Entre el Cuartel Guardia Civil y de Sánchez Amillera — Virgen de la Cabeza; De carretera de Cobas a Penas de Guitín — Río Belelle; y de Estrella a Alonso López Miramar.

Por la Alcaldía se dió cuenta de las obras que se acordó incluir en el Plan Provincial de Inversión Económica y que afectan a los proyectos de urbanización del Barrio de Esteiro bajo el presupuesto de 63.007.527,35 pesetas; del Barrio Ferrol Viejo por un importe de 9.429.374'33, y de terminación de la carretera de Circunvalación con un presupuesto de 1.466.689,08 pesetas.

Darse por enterada del importe de la recaudación de Arbitrios durante la semana del 2 al 8 del mes actual.

SANATORIO
PROFESOR
Villar Iglesias
Cirugía del Riñón
Vejiga y Próstata
Teléfono 1364
General Pardiñas 9
SANTIAGO DE COMPOSTELA

ATENCION
Billetes, Gasolina, petróleo, pipas, pintas, por escudín pesa metro
LA OCASION
Canalejo, 118 FERROL

Anúncie en LA NOCHE

Calefacción por Rayos Infrarrojos
CASA SIGMA Sagasta, 14-16 FERROL

ESPECTACULOS

AVENIDA: "Soñar no cuesta dinero".—3. Mayores.

CALLAO: "Su majestad de los mares del Sur".—3. Mayores.

JOFRE: "Nosotros, los pecadores".—Cancelamos de censura.

CAPITOL: "El maestro".—1. Todos.

RENA: "La huida".—2. Jóvenes.

MADRID-PARIS: "La patrulla".—2. Jóvenes.

CINEMA: "¡Okay Nerón!".—3. R. Mayores, con reparos.

CAPITOL
Tl. 1474-1464
HOY
EMOCIONANTE ESTRENO
EL MAESTRO
ALDO FABRIZI
triunfa como actor y como realizador, y ha sido dado el reparto
Funciones: A las 6, 8 y 11
(Tolerada)
Complemento: IMAGENES

RENA
Tl. 1464-2167
HOY
MARTES ECONOMICO
BUTACA, 2'50
A las 6, 8 y 11
LA HUIDA
La espléndida belleza de la Costa Azul, y del Norte de Italia, en un film que rebosa ternura y simpatía
Con
AUGUSTO LLUCH
Y
MIGUEL FLETA
(Tolerada)
Complemento: IMAGENES
Mañana: "PAN AMOR Y CELOS"

Madrid-París
TEL. 2242
HOY
MARTES FEMINA
BUTACA, 2 PESETAS
A las 4, 6, 8 y 11
La patrulla
Un reflejo de la vida de la humanidad en las horas de más peligro para nuestro mundo
Con
CONRADO SAN MARTIN
Y
MARISA DE LEZA
(Tolerada)
Complemento: IMAGENES

Cinema
HOY
A las 4, 6, 8 y 11
LA REVISTA COMICA MAS ESPECTACULAR QUE USTED, ESPECTADOR, PUEDA CONCEBIR
Son protagonistas:
WALTER CHIARI
SILVANA PAMPANINI
GINO CERVI
¡Okay Nerón!
(Risas estrepitosas)
(Mayores)

CINEMA HOY a las 4, 6, 8 y 11
LA REVISTA COMICA MAS ESPECTACULAR QUE USTED, ESPECTADOR, PUEDA CONCEBIR
Son protagonistas:
WALTER CHIARI, SILVANA PAMPANINI
GINO CERVI
¡Okay Nerón!
(RISAS ESTREPITOSAS) (MAYORES)

Sesión plenaria de las Cortes Españolas

(VIENE DE PRIMERA PAGINA)

lo recuerda que la primera internacional se constituyó en Londres, cuna del capitalismo; la segunda, en París; la tercera, en Moscú. Las ideas marxistas de carácter científico, defendidas por Marx, pasaron a ser un instrumento básico para Lenin, y Stalin las utilizó como un gran dictador de partido. Ahora es Krustchef el que reune todo el poder en sus manos, golpeando a Oriente Medio y a Africa, con el fin de convertirlo en un monstruo impresionante y como jamás se ha concebido.

Se refiere también a la etapa en que en Alemania se constituyó el gran partido católico frente al comunismo y dice que ante la lucha entablada entre estas dos manifestaciones, no cabe más que la tesis de la justicia social por encima de sectas, escuelas y partidos, tesis que ha sido recogida en el fuero del trabajo.

Con esta sesión termina la quinta etapa de las Cortes Españolas, prosigue el Presidente. En este recinto han nacido todas las resoluciones, grandes y pequeñas. Quince años de meritorios esfuerzos hacen a las Cortes Españolas acreedoras a la gratitud de todos los hombres de bien. Todos vosotros y los que vengan estamos unidos en un mismo quehacer. Pudimos equivocarnos, pero no por vicio en el propósito, ni por falta de buena voluntad.

Hemos de tener en cuenta que unidos y comprometidos con la sangre de los mártires de España, bajo los auspicios de Franco hay que sacar a España adelante. (Grandes aplausos acogen las palabras del señor Bilbao.

EL MINISTRO DE JUSTICIA HABLA SOBRE LA MODIFICACION DE DETERMINADOS ARTICULOS DEL CODIGO CIVIL

Se entra en el orden del día, con la lectura del dictamen por el cual se modifican determinados artículos del Código Civil. Don José Alonso, Director General de los Registros, hace la defensa del mismo, explicando a la Cámara el desarrollo de los debates en el seno de la comisión y como se efectuó la admisión de enmiendas y las razones que tuvieron para rechazar otras.

Seguidamente, el ministro de Justicia, don Antonio Iturmendi, dice que una fructífera colaboración entre el Gobierno y las Cortes ha dado lugar a este dictamen legislativo, que afecta a una amplia zona del derecho de familia, de cuya trascendencia y acierto, en su día sacaremos los resultados. Las cuestiones en el aplicadas han sido estudiadas y discutidas contemplando la realidad social, y con el propósito de acoger y dar forma a soluciones que el sentido jurídico nacional apunta como más convenientes.

La reforma parcial del Código Civil es la más extensa de las proyectadas hasta ahora y opera sobre el conjunto de relaciones jurídicas que atañen a la entidad familiar, y en primer término al derecho matrimonial, al matrimonio, base fundamental de la familia y fuente originaria de la sociedad. En un Estado confesional como el nuestro, que hace profesión de fe católica, porque sabe que es la única verdadera y que sobre ella se ha levantado su propia nacionalidad, y que considera que en la colaboración recíproca de ambas potestades, independientes y soberanas en sus respectivas esferas esta es la mejor garantía de la prosperidad individual y social, el matrimonio de los bautizados necesariamente tenía que ser concebido y regulado como un sacramento instituído por Jesucristo. Consecuentemente, en el dictamen se reconocen y declara que el matrimonio habrá de contraerse canónicamente cuando uno al menos de los contrayentes profese la religión católica, con lo que se disipan dudas y evitan interpretaciones anómalas. Dicho matrimonio produce plenos efectos civiles, bastando para su reconocimiento con la inscripción en el Registro Civil. El requisito de Consejo para el matrimonio de los hijos mayores de edad, siempre recomendable se suprima como exigencia legal. La reforma del régimen matrimonial pretende, pues, quedar reflejada fielmente en el Código Civil, y las declaraciones concordatarias fortalecen el sentido confesional del matrimonio. Al obrar así no hacemos otra cosa que continuar la ruta iniciada y trazada desde primera hora. El sentido protector de la ley es el de velar por el recto ejercicio de la patria potestad y asegurar la base económica o matrimonial de la familia y defender del abandono, llegando incluso a configurar este como delito.

El Ministro pasa a examinar el problema de la capacidad jurídica de la mujer y dice que en la ley se va a la liberación de la mujer de trabas y restricciones injustas. El sexo por sí sólo no debe dar lugar a diferencias de trato civil, salvo las que tienen por causa la distinta naturaleza física del hombre y de la mujer. Este problema, que no lo es cuando se trata de mujer soltera o viuda, resulta afectado por la mutación que en el estado de los cónyuges produce el matrimonio. La experiencia nos enseña que la posición de los cónyuges viene matizada dentro de la igualdad sustancial de ambos y de la mutua colaboración que se deben. Sin actitudes negativas, hemos meditado sobre las motivaciones y conclusiones acerca del régimen de cogobierno en la sociedad conyugal, por el marido y la mujer. No se puede ignorar que todo ente colectivo se disocia, si carece de unidad de dirección y que la unidad de duración que la familia marital ejerce es más de carácter tutivo que autoritario.

Por eso hemos perseverado en el sistema de unidad de dirección. Luego examina las relaciones personales y dice que por lo que se refiere a las patrimoniales, los que se casen en matrimonio gozan de un amplio margen de libertad para determinar las condiciones de la sociedad conyugal, en cuanto a los bienes presentes y futuros; dentro de este sistema de ganancias, el proyecto arbitra fórmulas, que permiten proteger más eficazmente los intereses de la mujer. Sigue diciendo que son muy importantes las medidas que se adoptan para asegurar los intereses legítimos de los hijos y de los cónyuges, cuando la familia hace crisis en su base matrimonial. Damos a la mujer el lugar justo y digno en la familia, en la sociedad y en el orden jurídico. Si a su abnegación y virtudes se debe que la familia española conserve sus esencias tradicionales, ahora se supera por igual el derecho de la mujer y del hombre. Se refiere a continuación el señor Iturmendi al derecho sucesorio legitimario del cónyuge superstito y dice que esto complementa la reforma, puesto que se trata de derechos de supervivencia de los cónyuges, y en cuanto a la adopción en sus formas de plena y medio plena, la reforma podrá salvar o cumplir los fines de amparo y protección que históricamente existían. Se configura la adopción en sus dos formas, de plena y menos plena.

La plena, que sitúa al adoptado en el círculo parental y del adoptante y le concede los derechos hereditarios del hijo natural reconocido, y exige que los adoptantes sean cónyuges y que adopten la decisión conjuntamente aunque de manera excepcional se permita la adopción plena realizada por el viudo o viuda. Esperamos con ilusión, que todos sepan acordarse de tantos niños desvalidos, que anhelan la oportunidad de ofrecer su infantil ternura a quienes puedan brindarles una vida más entrañable.

Por último, el Ministro destaca la importancia vital de las instituciones de Derecho Privado y dice que hay que redoblar el esfuerzo en el cumplimiento de un deber que debe ser la esperanzada vocación de todos los españoles, no la de un grupo ni de unos pocos, sino la de todos. Este deber y el de servir a España nos ha movido a presentar este proyecto, conforme a nuestro honrado sentir, puesto que creemos que sirve los sentimientos y necesidades de la vida española.

Con el voto en contra del señor Rodríguez Jurado queda aprobado el proyecto.

MODIFICACION DE LA LEY DE ENJUICIAMIENTO CIVIL

Se procede a la lectura del dictamen que modifica la primera parte del libro tercero de la Ley de Enjuiciamiento Civil. Lo defiende D. Manuel Escobedo. Dice que el dictamen de la comisión de Justicia se basó en la necesidad de modificar los artículos 1.880 al 1.918 de la ley, y tanto en su sección primera, que se refiere a las medidas provisionales en relación con la mujer casada y en su sección segunda, de medidas provisionales acerca de los hijos de familia era una necesidad sentida y respondía, por tanto, a un criterio más efectivo y eficaz.

Queda aprobado el dictamen.

PRESTAMOS A INQUILINOS

Inmediatamente después se procede a la lectura del dictado por la Comisión especial que modifica la Ley de 15 de julio de 1.952 sobre préstamos a los inquilinos para adquisición de sus viviendas.

Don José Fernández Hernando expone los fundamentos del dictamen así como las enmiendas rechazadas y de las razones aducidas por los procuradores para adoptar esa determinación. Dice que no intenta mostrar el proceso evolutivo de la legislación relacionada con el arrendamiento urbano, pero la atribución potencial de derechos era totalmente inútil como vía de acceso a la propiedad en cuanto a los arrendatarios carentes de los medios económicos precisos para hacerlos efectivos, y por ello se concedió al inquilino la facultad para solicitar del Instituto de Crédito para la Reconstrucción el préstamo necesario para adquirir la vivienda, siempre que las rentas contractuales no excedieran de 175, 250 o 375 pesetas mensuales.

Su auxilio estatal llegaba sólo en el momento de surgir la posibilidad de tantear o retraer, quedando fuera del ambito de las disposiciones protectoras de los casos mucho mas frecuentes de que, adquirida la vivienda a título oneroso por un tercero, ejercitase el nuevo propietario la facultad de denegación de prórroga. El clima de inseguridad angustiosa en las situaciones posesorias de viviendas ha venido a poner de manifiesto la escasa eficacia de las disposiciones dictadas para conceder préstamo; y en vista de eso se decidió redactar esta ley dando unas facilidades adecuadas para efectuar la compra, siempre que las rentas no excedieran de las cantidades antes mencionadas.

Aprobado este dictamen se levantó la sesión a las ocho menos cuarto de la noche, para reanudarla mañana, a las cuatro de la tarde. Cifra.

GAILLARD prepara un plan para la alianza atlántica

Sobre el control de la frontera franco-tunecina

PARIS, 14.— En la reunión celebrada entre el jefe del Gobierno, Gaillard, y el ministro de Asuntos Exteriores, Pineau, se cree han preparado un plan según el cual Francia sometería la espinosa cuestión del control de la frontera franco-tunecina a la Alianza Atlántica.

La idea que se persigue es que el problema debe mantenerse dentro de la familia de las naciones occidentales. Solamente si fracasan las conversaciones directas con Túnez o no produce efectos la intervención de la OTAN el Gobierno Gaillard plantearía la cuestión en el Consejo de Seguridad, a pesar de la presión derechista en contra.

Gaillard ha convocado a su Gabinete para mañana, a las nueve y media, con objeto de que apruebe la declaración que hará por la tarde ante la Asamblea. — Efe.

Nuevos detalles acerca de las detenciones practicadas en Barcelona

BARCELONA, 14. — Con referencia a la desarticulación de la organización que promovió los pasados conflictos laborales en esta ciudad, se sabe que el principal autor, Miguel Núñez González, pertenece al Comité Central del partido comunista. Llegó a España últimamente con el nombre de Francisco Casado Gómez y con la misión de infiltrarse en los organismos estudiantiles, y partidos políticos que pudieran existir, para la organización de un partido denominado de reconciliación nacional, que es el lema del partido comunista ruso de coexistencia. Este individuo, eminencia gris del partido comunista, había presidido en París algunos congresos. Sus ayudantes en Barcelona eran Federico Oliva Manas, alias "El Tarraco", el cual había sufrido en San Miguel de los Reyes una condena en 1944 cuando ocurrieron los hechos de guerrilleros en el valle de Arán. Recientemente recibía en un taller de metalurgia de la calle de Burriana, en una habitación camuflada y que servía de secretaría del partido, todas las órdenes de la organización, y en dicha habitación guardaba material de propaganda, máquinas de escribir, y se editaban folletos clandestinos. Manuel Martínez Arcos, alias "El Alberto" y "El Duranes", guardaban en su domicilio una multicopista que fué ocupada, con la que desde hace unos meses venían confeccionando hojas clandestinas, incitando a los obreros a reclamaciones y huelgas, todo lo cual obra en poder de la autoridad competente.

Hay en la actualidad, referente a este asunto, cincuenta y cuatro detenidos, entre los que figuran responsables y componentes de células comunistas de diferentes empresas captados por el partido, o viejos militantes, que trataban de perturbar la marcha del trabajo. Entre estos detenidos figura un taxista, en cuyo domicilio se ha ocupado una maleta de doble fondo que contenía gran cantidad de cartas con propaganda comunista. El confeccionaba los sobres y los enviaba a todos los taxistas de Barcelona, cuya lista poseía. — Cifra.

«Una bola de fuego» que se supone sea el «Sputnik II», desintegrado

CAMBRIDGE, 14. — El "Sputnik II" de Rusia, a bordo del cual fué lanzada al espacio la perra "Laika", ha caído sobre el mar de las Indias Occidentales, según hoy informaron hombres de ciencia del Observatorio Astrofísico Smithosonian.

La carencia total de noticias del satélite y los informes —aunque no confirmados— de que una "bola de fuego" fué vista caer al mar cerca de Barbados, indican que el "Sputnik II" ha caído ya a la atmósfera de la tierra y se ha desintegrado, ha dicho el doctor John White, del mencionado observatorio.—Efe.

OBSERVACIONES DE UN PETROLERO ALEMAN

HAMBURGO, 14.— Un petrolero alemán informó haber visto un "ardiente balón rojo", cruzando raudo los cielos de las Bahamas hoy. El "Esso Hamburgo" informó por radio que el objetivo podría ser el "Sputnik II".

El informe señala que el objeto fue visto a la 1'52 (gth) moviéndose en dirección Noreste-Sureste y que fué visible durante unos dos minutos. Dejaba un rastro luminoso en los cielos.

La posición del barco en dicho momento era de 24 grados, 45 m. 60' 52'0, a unas 700 millas al Este de las Bahamas. El tiempo coincide con la información de un operador de radio de Barbados. — Efe.

* * *

LONDRES, 1. — La tripulación del buque-cisterna holandés que navegaba por el Océano Indico, ha declarado haber visto caer una "bola de fuego", y los hombres de ciencia hacen conjeturas sobre la posibilidad de que se trate del "Sputnik II" de Rusia, que ha podido caer ya a tierra.

El segundo satélite artificial soviético, en el que se hallan los restos de la perra "Laika", debía haber acabado su existencia esta madrugada.

PARTES DEL SPUTNIK II SE HAN DESINTEGRADO —ANUNCIA LA AGENCIA TASS

ESTOCOLMO, 14. — Rusia ha anunciado oficialmente que el Sputnik II ha entrado en contacto con la atmósfera terrestre y que "partes de él se han desintegrado". — Efe.

VIII Congreso Internacional de los Médicos Católicos

Se celebrará en Bruselas los días 27 de julio al 3 de agosto, patrocinado por S. E. el Cardenal van Roey, primado de Bélgica.

En este Congreso se reunirán los médicos católicos de todo el mundo, atraídos además por la Exposición Universal de Bruselas. De España piensan concurrir algunos médicos dada la importancia del mismo. Se celebrará también el primer Congreso Internacional de las juventudes médicas cristianas y la primera conferencia mundial católica de la Sanidad, presentándose diversas comunicaciones sobre temas trascendentes.

Alguna de las sesiones se verificará en la Universidad Católica de Lovaina, la más importante del mundo, a 25 kilómetros de Bruselas, sede de 12.000 estudiantes.

A los médicos que les interese su asistencia, podrán solicitar instrucciones y programas para su inscripción, viajes, etc., del presidente y secretario de la Hermandad de San Cosme y San Damián.

Trágico accidente de automóvil, en las proximidades de Lugo

Resultaron muertos un oficial del Ejército y un soldado, natural de Santiago, que conducía el vehículo

Otros dos oficiales sufrieron graves heridas

LUGO, 14. — Un trágico accidente de automóvil, ha ocurrido en las próximidades de la ciudad, en la llamada "curva de la Tolda", y, a consecuencia del cual han fallecido un oficial del Ejército y un soldado, sufriendo graves lesiones dos oficiales más.

La furgoneta EA.-850630, afecta al Regimiento de Caballería Dragones de Talavera número 13, hace el servicio regular entre la capital y el cuartel citado sito en la carretera de Madrid a La Coruña. En ella iban el teniente don Ramón Iglesias Cerezo, natural de Cartagena, que hace cuatro meses había salido de la Academia del Arma de Caballería, incorporándose a este Regimiento, y dos oficiales más, el alférez don José Crespo Alvarez, del I. P. S. de Caballería, abogado, del Barco de Valdeorras, y el también alférez del Cuerpo de Armamento y Construcción del Ejército, don Javier Azuara de la Mata, natural de la provincia de Zaragoza. Conducía el soldado chófer José Fontao Freiría, natural de Santiago.

Cuando la furgoneta estaba llegando al cuartel, que se halla enclavado en una cuesta, el conductor intentó detener el vehículo, pero, al parecer, le fallaron los frenos. En un intento de detener la marcha del vehículo, intentó también meter algunas marchas, pero no pudo lograr su propósito. La furgoneta continúa bajando a una velocidad de vértigo, y, al llegar al lugar denominado "curva de la Tolda" dió varias vueltas sobre sí en la carretera. Los vecinos que se hallaban en los alrededores se dispusieron a prestar los primeros auxilios a las víctimas. El teniente don Ramón Iglesias Cerezo, era ya cadáver, así como el conductor soldado. Los otros dos oficiales fueron trasladados inmediatamente a la clínica militar. El alférez Azuara, sufre fractuara de clavícula, fractura de costillas y fractura de una mano, de pronóstico grave; y el alférez don José Crespo, varias heridas y contusiones, de pronóstico reservado. La furgoneta quedó materialmente deshecha.—Cifra.

FALLECIO DE UN ATAQUE AL CORAZON, PRESENCIANDO EL PARTIDO ESPAÑA-PORTUGAL, EN MADRID

MADRID, 14. — Un ataque al corazón ha ocasionado la muerte al súbdito portugués José Manuel Vasconcelos Malho, que había venido a España para presenciar el partido de fútbol de ayer.—Cifra.

Una tromba marina azotó Torrevieja (Alicante)

Cincuenta viviendas quedaron desmanteladas

ALICANTE, 14. — El gobernador civil y jefe provincial del Movimiento visitó esta tarde Torrevieja para conocer sobre el terreno los daños causados por la tromba marina que ayer azotó la ciudad. Fué recibido por el alcalde y jefe local del Movimiento y otras autoridades locales, con las que visitó la zona siniestrada.

La tromba se produjo a las doce de la mañana e instantes después de que cesaran las lluvias que habían caído con gran intensidad. El fenómeno fué impresionante y las gentes, atemorizadas, vieron cómo el viento, en forma de remolinos, arrancaba árboles de cuajo junto al Paseo Marítimo y los llevaba por los aires. Unas 50 viviendas quedaron completamente desmanteladas de sus techumbres. Incluso una grúa de 75 toneladas de peso, destinada al traslado de bloques de piedra para la construcción del nuevo puerto pesquero, fué levantada en alto y cayó a alguna distancia con gran estrépito. En la carretera de Torrevieja el vendabal arrancó más de treinta árboles y en el propio casco urbano de la ciudad, en el que quedaron destruídas algunas instalaciones de madera e incluso de mampostería del muelle pesquero, y una taberna construída también de madera. Catorce personas que se encontraban en el interior de la misma resultaron heridas.—Cifra.

GANANCIA NETA DE LOS LABORISTAS EN LAS ELECCIONES MUNICIPALES INGLESAS

LONDRES, 13. — El partido laborista afirma haber obtenido ya una ganancia neta de 146 puestos en las elecciones municipales. En las elecciones de 1.955, que ganaron los conservadores, los laboristas habían perdido en los mismos distritos 132 puestos y ganado solamente 39. Las elecciones municipales se están celebrando con una gran abstención de votantes. — Efe.

Colegio Preparatorio Militar "Gran Capitán", del Frente de Juventudes

En el Barrio de Montaña, en Zaragoza, funciona desde el año 1952, este Colegio Preparatorio Militar del Frente de Juventudes, dedicado a la preparación exclusiva para el ingreso en la Academia Militar en régimen de internado.

En el año 1945 se fundó un Colegio en Madrid, con el mismo fin, y como continuación, y consecuencia de éste nació en Zaragoza, para ser considerados ambos como nacionales en el año 1955. Su interés es recoger y preparar a lo más selecto de la juventud española, que con vocación militar, aspiren en su día a ingresar en las Academias Militares.

Son sus principios formativos un profundo sentido religioso de la vida y de la milicia; un riguroso sentido del estudio como principal deber del alumno; un celoso sentido del Honor, manifestado por la sinceridad constante, leal y entrañable camaradería que repudia la mentira y el engaño escolar; una dura disciplina exigida con amor y llevada con alegría que forma al alumno en el rigor castrense.

La capacidad de este Colegio Preparatorio Militar "Gran Capitán" del Frente de Juventudes de Zaragoza, es de cien alumnos, mejorando constantemente sus magníficas instalaciones así como el número de ingresados. Para ello dispone de Clases para Grupos reducidos de 18 alumnos, capilla, campo de fútbol, y de baloncesto; 2 campos de balonmano, 2 campos de balonvolea y gimnasia, así como Hogar, Biblioteca con calefacción.

La organización es perfecta, con una Dirección, Jefatura de Estudios, Jefatura de Residencia y Jefatura de Formación. Con un excelente cuadro de profesores, compuesto por Jefes y Oficiales del Ejército con gran experiencia para la preparación militar.

El régimen de vida se desenvuelve con un horario experimentado para obtener el máximo rendimiento en los estudios, vida espiritual bajo la dirección de un Capellán del Colegio residente en el mismo, abundante alimentación e interés por el desarrollo físico de los alumnos bajo la vigilancia y periódicos reconocimientos médicos y una vida de disciplina similar a la de la Academia General Militar.

Al Curso, que comienza el 1 de Septiembre y termina al finalizar los exámenes en la Academia General Militar, pueden optar todos los jóvenes españoles que estén en posesión del Grado Superior de Bachiller y estén comprendidos entre las edades mínima de 16 años y máxima de 20. Han de reunir las condiciones físicas suficientes para en su día superar las pruebas exigidas por la Academia General Militar y las morales suficientes para observar una conducta de acuerdo con los principios formativos del Colegio.

Las normas administrativas valoran el curso completo en 12.000 pesetas, por alumno de las cuales pagarán los mismos 10.000 pesetas repartidas en nueve mensualidades de 1.111,15 pesetas que serán abonadas en la Administración por adelantado y en los 10 primeros días de cada mes.

Por último sólo nos queda señalar; después de haber expuesto las magníficas condiciones en que se desenvuelve este Colegio Preparatorio Militar "Gran Capitán" del Frente de Juventudes, instalado en el Barrio de Montaña, de Zaragoza, que para obtener plaza pueden dirigirse antes del 15 de Agosto al Director del mismo, quien dará contestación a la mayor brevedad.

Amenazas de muerte a los futbolistas argelinos residentes en Francia

PARIS, 14.— El jugador de fútbol Mostafá Zitumi no se ha presentado para intervenir en un partido internacional y se rumorea aunque sin confirmación, que los nacionalistas argelinos le han ordenado a él y a otros futbolistas de la misma nacionalidad que se encuentren en Francia que dejen de actuar o morirán.

Según estos rumores, los jugadores argelinos en toda Francia han desaparecido y la Sureté Nationale está realizando una investigación. — Efe.

Te Deum en acción de gracias en el ochenta aniversario del Dr. Eijo Garay

MADRID, 13.— Con motivo del 80 aniversario del nacimiento del Obispo de Madrid-Alcalá y Patriarca de las Indias Occidentales, doctor Eijo Garay, se ha celebrado esta mañana en la iglesia catedral una solemne misa de pontifical en la que pronunció una homilía el Dr. Eijo. Después de la misa se cantó un Te Deum en acción de gracias. Asistieron a la ceremonia religiosa los obispos auxiliares de Madrid-Alcalá, doctores Lahiguera y Ricote y el de Ereso, monseñor Zacarías de Vizcarra. Ante el presbiterio ocuparon sitiales de honor los ministros de Asuntos Exteriores, señor Castiella; de Hacienda, señor Navarro; de Justicia, señor Iturmendi; de Gobernación, señor Alonso Vega; de Trabajo, señor Sanz Orrio; de Industria, señor Planell; de Educación, señor Rubio; de Obras Públicas, señor Vigón, así como numerosos directores generales. También asistieron a la ceremonia el Ayuntamiento y la Diputación bajo mazas y representaciones de todas las órdenes religiosas y las cuatro ramas de la Acción Católica con su junta técnica a la cabeza. Al finalizar el acto las autoridades y el pueblo besaron el anillo del prelado.

En el Palacio Episcopal se pusieron pliegos que pronto se vieron ocupados por millares de firmas de personas de todas las clases sociales que quisieron así testimoniar su filial adhesión a su pastor. También se han recibido centenares de miles de telegramas y cartas de toda España, entre ellas dos muy afectuosas de Su Santidad el Papa y de Su Excelencia el Jefe del Estado español.—Cifra.

La Coruña

Don Diego Delicado Marañón, elegido procurador en Cortes por la Diputación

LA CORUÑA, 14 (De nuestra Delegación).

A las diez de la mañana de ayer, en la Diputación provincial, bajo la presidencia de don Diego Delicado Marañón, gobernador civil interino de la provincia, celebró sesión extraordinaria la Corporación provincial para la elección del nuevo procurador en Cortes que la represente en el alto organismo legislativo nacional. Al acto asistieron todos los diputados provinciales, quienes, por unanimidad, eligieron al señor Delicado Marañón.

VISITA AL "HOGAR CALVO SOTELO"

Seguidamente la Corporación provincial se trasladó el "Hogar Calvo Sotelo", en cuya capilla, monseñor Novoa Fuente obispo auxiliar de Compostela, ofició una misa rezada e impartió la bendición a todos los presentes. El doctor Novoa Fuente pronunció una plática en la que rogaba al Espíritu Santo que iluminase a la Diputación coruñesa que tan acertadamente preside el señor Delicado Marañón en la magnífica labor religiosa, social y patriótica que está realizando con el funcionamien del benéfico establecimiento.

A continuación el obispo-auxiliar, acompañado del presidente de la Diputación recorrió las diversas dependencias de la Casa: teatro, comedor, dormitorios, talleres, etc., de cuya visita salió gratamente impresionado.

Dirigió frases de cariño a los acogidos, a las que contestaron varios niños.

Terminado el acto, el doctor Novoa Fuente se trasladó a Carballo, Vimianzo y otros puntos de la zona de Villano, donde continuará administrando el sacramento de la confirmación en su visita pastoral a diversos lugares de la diocesis.

JOVEN MUERTA EN ACCIDENTE DE MOTO

Cuando a las tres de la tarde de ayer, don Pedro Alcalde Darriba de 36 años, vecino de La Coruña, empleado del Deportivo Coruña, conducía la moto "Vespa" de su propiedad, por la Avenida de Lavedra en dirección a La Granja llevando como "paquete" a su hermana señorita María del Carmen de 27 años de edad soltera, tuvo la desgracia de chocar contra una carretilla arrastrada por el niño Antonio Mora Arévalo de 14 años de edad domiciliado en la calle de Veeduría, 3. A consecuencia del encontronazo los ocupantes del vehículo cayeron al suelo y resultaron lesionados. Inmediatamente después, fueron trasladados los dos hermanos y el niño a la Casa de Socorro de Santa Lucía. María del Carmen sufría heridas contusas en la región occipital, conmoción cerebral y erosiones en varias partes del cuerpo. En grave estado pasó a su domicilio, donde falleció dos horas después.

Al niño Antonio Mora le fueron apreciadas lesiones en la región occipital, probable fractura del maleolo del pie izquierdo, herida inciso contusa en el muslo del mismo lado y conmoción cerebral; su estado fué calificado de pronóstico reservado.

En cuanto a Pedro Alcalde, sufre lesiones en el antebrazo izquierdo; leve, salvo complicaciones.

En el lugar del suceso se personó el Juzgado de Guardia, integrado por el juez señor Celorio y el secretario, señor Paredes, quienes comenzaron a instruir las correspondientes diligencias.

Puertos

EL "MONTSERRAT" LLEGO CON 570 PASAJEROS DE VENEZUELA

VIGO, 14. (De nuestra Delegación).

Aunque se había anunciado su arribo para la media noche, hasta las primeras horas de la mañana de hoy no llegó el trasatlántico "Montserrat", de regreso de Centroamérica, que atracó al muelle de la Estación Marítima donde a partir de las nueve desembarcaron los 570 pasajeros que conducía para Vigo, desde Venezuela. Lleva en tránsito 210 pasajeros para Italia, hacia donde salió por la tarde.

LINEA DE CANARIAS

También es esperado el correo de Canarias, "Romeu", de puertos del norte, para salir en las primeras horas de la tarde del miércoles con destino a Tenerife y Las Palmas, con pasaje y carga.

MOVIMIENTO COMERCIAL

Ayer entraron en puerto el mercante italiano "María Lureta", a reparar una avería en sus valderas; el mercante español "San Floro", procedente de Copenhague, con nojalata para la industria conservera, saliendo al atardecer hacia el Mediterráneo; el "Brens", de Gijón, con carbón; el "Valentina Barcia", de Alicante, con tejas, y el "Sicar", de Corcubión, con general.

Salieron el buque-tanque panameño "Montemar", y el costero español "San Julián".

Son esperados en este puerto los buques "Río Allones", de La Coruña y escalas, con general; "Mirlo", de Santoña, con piedra, y el "Isla de Columbretas", de Tenerife, con asfalto.

COMANDANCIA MILITAR DE MARINA DE VIGO
AVISO A LOS NAVEGANTES

Buque hundido. — Peligroso para la navegación. — Comandante de Marina de Santander comunica que en situación aproximada latitud 43-26-26 Norte y longitud 3-24 34 Oeste se encuentra hundido el buque cabotaje "Romero" quedando una sonda de unos diez metros aproximadamente, siendo zona peligrosa para los buques que fondeen y que se dediquen a la pesca en sus proximidades.

Lo que se hace público para general conocimiento.

Vigo, 12 de abril de 1958. — El Comandante militar de Marina, Rafael de Aguilar.

EL FERROL

Entrados. — Vapores: turco "Izmit", de Bilbao, en lastre; liberiano "Olimpic Snouw", de Nueva Orleáns, con su equipo; sueco "Fylgia", de Nueva York, con carga general, y "Víctor", de La Coruña, en lastre.

Despachados. — Vapores: sueco "Fylgia", para Leixoes, con carga general, y "San Antón", para La Coruña, en lastre.

LAS MAREAS

Día 15. — Pleamares: 1,21 de la mañana y 1,42 de la tarde.

Bajamares: 7,31 de la mañana y 7,52 de la tarde.

Orden del Ministerio de Trabajo sobre retribuciones voluntarias

MADRID, — El Boletín Oficial del Estado publica la siguiente orden del Ministerio de Trabajo sobre retribucciones voluntarias:

Orden del 12 de abril de 1958 sobre retribuciones voluntarias:

Ilmos Sres:

El artículo quinto del decreto del 21 de marzo último, sobre retribuciones voluntarias de las empresas a sus trabajadores, previó la necesidad de dictar las oportunas disposiciones para el desarrollo y cumplimiento de los preceptos en él consignados.

Estas normas han de atender de especial manera a procurar señalar las distintas situaciones de las mejoras voluntarias otorgadas ya, conservando las condiciones en que se establecieron y manteniendo siempre las más beneficiosas concretamente en lo que a plus familiar se refiere.

Se hace preciso también facilitar a las administraciones de las empresas los criterios necesarios para poder llevar a cabo su función burocrática en la seguridad del cumplimiento exacto de lo ordenado.

Para cumplir tales propósitos este Ministerio ha tenido á bien disponer:

Artículo primero: las mejoras de retribución voluntariamente concedidas desde el 15 de julio de 1956, hasta la fecha de entrada en vigor del decreto de 21 de marzo último, se mantendrán exactamente atenidas a las condiciones y prácticas de su otorgamiento hasta el momento en que las elevaciones de salarios mínimos oficialmente dictadas o establecidas colectivamente en los convenios sindicales permitan su compensación

Artículo segundo: Se considera que, cualquiera que sea su forma de percepción, las mejoras voluntarias otorgadas conforme a lo previsto en el artículo segundo del decreto últimamente mencionado y a partir de su fecha de entrada en vigor, quedan exentas de cotización por los conceptos que en él se determinan cuando así lo establezca el acuerdo de su concesión y la empresa lo haga público, bien por su inserción en el tablón de anuncios de la misma o por comunicación escrita haciendo constar tales extremos, cursada a los jurados de empresa o en su caso a los organismos sindicales competentes o a los beneficiarios directos de aquellas concesiones.

Este principio será igualmente aplicable a las mejoras voluntarias establecidas en prima, destajos y retribuciones por rendimiento.

Artículo tercero: las retribuciones en concepto de primas, incentivos y destajos que hasta la entrada en vigor de la presente orden eran consideradas como base a efectos de constituir el fondo del plus familiar, continuarán computándose a tal fin hasta el límite de la cuantía promedia que hubiera alcanzado el valor del punto en el primer trimestre del corriente año.

El porcentaje que determina el mínimo garantizado en los casos de retribucción [illegible] incentivo que venía hasta [illegible]ente constituyendo bas[illegible] a la cotización de Seguros Sociales y Mutualidades Laborales, quedará exento de tal cotización, y el importe de tal desgravación incrementará las retribuciones directas de cada uno de los trabajadores a quienes esta percepción corresponda.

Artículo cuarto: Las cantidades que en el futuro se abonen superando a los niveles actuales de primas y destajos, conforme a lo previsto en el primer párrafo del artículo anterior, no se tendrán en cuenta para la constitución del fondo del plus familiar.

Artículo quinto: los preceptos del decreto de 21 de marzo último no son aplicables a las industrias extractivas del carbón ni a las de pesca, dadas las especiales características de cotización en la previsión social obligatoria, a que esta orden se refiere.

Artículo sexto: Al objeto de conseguir una exacta sincronización en la aplicación de los criterios de compensación establecidos en el decreto que se desarrolla, éste entrará en vigor el día primero de mayo próximo, fecha a partir de la cual el valor del punto así como el de las nuevas tarifas, comenzará a ser aplicado.

Lo que digo a VV. II. para conocimiento y efectos consiguientes.

Dios guarde a VV. II. muchos años.

Madrid doce de abril de 1958. Fermín Sanz Orrio.— Iltmos. señores Directores Generales de Trabajo y Previsión. Cifra.

Extraordinario éxito de Moncho Castromil, en el concierto ofrecido ayer en el Hostal

Ayer tarde, en el Salón de Conciertos del Hostal de los Reyes Católicos, se celebró el anunciado concierto de piano a cargo del artista santiagués, Moncho Castromil.

Este concierto fué organizado por la Asociación Filarmónica de Santiago.

Un numeroso y selecto público, se dió cita en el local, disfrutando de una exquisita velada musical.

Moncho Castromil, que ha ejecutado conciertos en diversas localidades de la región gallega, acrecentó con el de Santiago sus relevantes éxitos. El público premió su magnífica interpretación del escogido y difícil programa con grandes aplausos, que obligaron al artista a ofrecer esa inevitable "propina", fuera de programa que, por deseo del auditorio se hubiera prolongado.

Nuestra felicitación entusiasta, también, por tan señalado éxito.

Sociedad

OPERADO

Por el doctor Echeverri fué sometido con feliz resultado a una delicada intervención quirúrgica, el funcionario de la Embajada inglesa en Madrid, mister Jhon Gibbson.

ENLACE PICALLO GOMEZ — DIAZ CASTRO

El día diez, a las once de la mañana y ante el altar mayor de la iglesia de San Julián, se celebró la boda de la bella señorita Melina Díaz Castro y del joven don Eduardo Picallo Gómez, primer maquinista de la Marina mercante. La novia lucía elegante modelo de raso natural y velo de tul ilu[illegible] contrayente de uni[illegible]

Bendijo la unión el coadjutor de dicho templo don José Sánchez Roibal, que después dijo la Santa Misa de velaciones. Fueron padrinos de la ceremonia la madre del novio, doña Isabel Gómez de Picallo y don José Díaz Corral, padre de la contrayente, firmando el acta como testigos, por parte del novio, don Pedro Castro Fernández, don Joaquín Bueno, don Eugenio Freire, don Juan Goiri y don Manuel Alvarez, y por parte de la novia, don Felipe Alcaraz, don Eugenio Torres y don Germán Castro.

Durante la ceremonia la orquesta de capilla interpretó diversas obras religiosas y tanto a la entrada como a la salida de la comitiva, la marcha nupcial.

Asistieron numerosas amistades de ambas familias, quienes fueron obsequiados espléndidamente en un céntrico local de esta ciudad.

El nuevo matrimonio salió de viaje y fijarán su residencia en La Coruña. Les expresamos nuestra afectuosa felicitación lo mismo que a sus respectivas familias.

PETICION DE MANO

Por los señores de Alvarez Rubio (don Telmo), y para su hijo Telmo, ha sido pedida a los señores de González Penas (don Julio) la mano de su hija Mercedes.

Entre los novios se cruzaron los regalos de rigor, quedando señalada la boda para fecha próxima.

LABACOLLA

Aeropuerto Central de Galicia

MOVIMIENTO DE AVIONES EL DOMINGO

Iberia, de Madrid, "DC-3", a las 5'50, con 10 pasajeros.
Salida, a las 6'25, con 16.

AYER

Aviaco. Línea del Norte, (Heron", a las 2'50, con 8 pasajeros.
Salida para Oviedo, Bilbao, Zaragoza y Barcelona; a las 2'30, con 13 pasajeros.

PREVISTOS PARA HOY

Iberia, a las 5'30.
Salida, a las 6'00.

PREVISTOS PARA MAÑANA

Aviaco, a la 1'45.
Salida para Oviedo, Bilbao, Zaragoza y Barcelona, a las 3'05.
Iberia, de Madrid, a las 5'30.
Salida, a las 6'00.

AUTOBUSES

Iberia. Diario, a las 5'00.
Aviaco. Lunes, miércoles y viernes, a las 2'05.

OTRAS NOTAS DEL AEROPUERTO

A las 11'40 tomó tierra un avión "T-6", que procedía de Matacán (Salamanca) y para donde despegó a las 2'40. Dicho avión iba pilotado por los capitanes Lanuza y Eiroa.

El avión de la Compañía Iberia, que tenía que tomar tierra a las 5'30 procedente de Madrid, suspendió su servicio.

HAGASE PROPIETARIO

por muy poco dinero

"VISITE" el bloque de viviendas

"INFERNIÑO"...

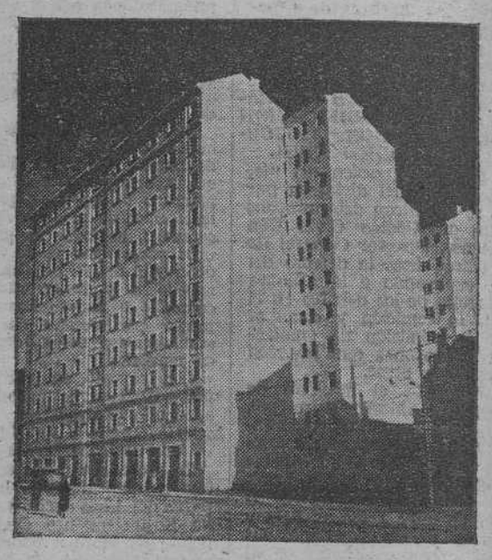

...y encontrará el piso que tanto deseaba

¿POR QUE?

1.—Por su "GRAN VARIEDAD" de pisos. Todas las habitaciones de todos los pisos son "EXTERIORES".
2.—"SOLIDA CONSTRUCCION" a base de estructura de HORMIGON ARMADO.
3.—"MAGNIFICA INVERSION" al revalorizarse rápidamente los pisos adquiridos en este lugar, por la expansión de la ciudad.
4.—"EXENCION" del 90 por ciento de Derechos Reales en la escritura de compra y en la contribucion.
5.—"ECONOMIA" por las GRANDES FACILIDADES DE PAGO que se conceden a los compradores.

DESEMBOLSO INICIAL: Desde 15.000 Ptas.

INFORMACION.—Oficinas:
Visitas: Tarde, de 4 a 7
Dias laborales, tarde.
Dias festivos, mañana y tarde.
Avenida del Generalísimo, 58-64. Telf. 3520.

MOSQUERA
PREGUNTOIRO, 21 - TELEFONO 1127
Recuerde este nombre antes de hacer su compra
¡Ahorrará dinero!
Vea su exposición de artículos varios

✝

Celia Viña Rivadulla

Ha fallecido en el día de ayer, después de recibir los Auxilios Espirituales

D. E. P.

Su madre, doña Encarnación Rivadulla, viuda de Viña; hermanos, José (ausente), Agustín, Pilar, Francisco, Teresa y Margarita; hermanos políticos, Mercedes Fernández López, Francisca Albarrán Juárez, Leandro Quintela Vázquez, Berta Carracedo y Alfredo Romero Ferrín; tíos, primos y demás familia,

RUEGAN a sus amistades la asistencia a la conducción de su cadáver al cementerio de Boisaca, acto que se efectuará en la tarde de hoy, a la hora que se anunciará oportunamente.

CASA MORTUORIA: Santa Clara, 15.

Santiago, 15 de Abril de 1.958

(NO SE RESIBE DUELO)

J. Pardo Bedía
FERROL
MEDICO OCULISTA
Consulta de 10 a 1 y de 4 a 8
Dolores, 69, primero

Anúnciese en
LA NOCHE

✝

EL SEÑOR

D. PEDRO DIAZ FERNANDEZ

PRACTICANTE DE LA ARMADA RETIRADO

Falleció después de recibir los Santos Sacramentos

D. E. P.

Su esposa, doña Manuela Pérez; hijos, Pedro (empleado de la Empresa Nacional Bazán), José Ramón (alumno de Máquinas de la Marina Mercante, ausente), María de los Angeles; hijas políticas, nietos, hermanos, hermanos políticos, sobrinos y demás familia, ruegan a las personas piadosas y de su amistad una oración por su alma y la asistencia a la conducción del cadáver al cementerio, acto que tendrá lugar hoy, día 15, a las doce de la mañana, favor por el que les vivirán agradecidos.

CASA MORTUORIA: Coruña, 71.

El Ferrol del Caudillo, 15 de Abril de 1.958.

✝

LA SEÑORA

Doña Catalina Reñones Alonso

VIUDA DE FRANCO

Falleció después de recibir los Santos Sacramentos

D. E. P.

Sus hijos, Mercedes, Catalina, Andrés, encargado de la Empresa Nacional Bazán, Rosa (ausente) y Ventura; hijos políticos, Manuel Abeledo y María Fernández; hermanos, Mercedes y Ventura, nietos y demás parientes, participan a sus amistades tan sensible pérdida, rogándoles una oración por su alma y dan gracias a cuantas personas asistieron a la Misa de cuerpo presente celebrada ayer, día 14, a las nueve y media, en parroquial del Carmen. Por disposición de la finada no se comunicó la hora del sepelio.

El Ferrol del Caudillo, 15 de Abril de 1.958

(Gran Funeraria)

✝

EL JOVEN

DON JOSE FONTAO FREIRIA

Falleció a las diez y media de la noche del domingo, en Lugo, confortado con los Auxilios Espirituales.

D. E. P.

Sus atribulados padres, Nicanor Fontao Pereira y María Freiría Freiría; hermano, Nicanor; su abuela, tíos, primos y demás parientes,

PARTICIPAN a sus amistades tan sensible pérdida y ruegan la asistencia a la conducción del cadáver al Cementerio, acto que se verificará hoy, martes, a las siete de la tarde, así como a los funerales que, por el eterno descanso del alma del finado, tendrán lugar en la iglesia parroquial de Sar, mañana, miércoles, a las diez de la mañana, por cuyos favores les quedarán muy agradecidos.

Casa mortuoria, Fuente de Sar, 22.

Santiago, 15 de abril de 1958.

Asamblea conjunta de las cuatro Ramas de Acción Católica Diocesana, bajo la presidencia del Cardenal Arzobispo

En la tarde del sábado, día 12 y en la mañana del domingo. 13, tuvieron lugar en Santiago las sesiones de las Asambleas de las cuatro Ramas de A. C., con asistencia de más de medio millar de asociados en representación de los Centros de la Organización en la Diócesis.

El acto de apertura se celebró en el Salón Teatro bajo la presidencia del Emmo. señor Cardenal Arzobispo, al que acompañaban los Consiliarios y presidentes diocesanos.

Después de unas palabras del presidente de la Junta Diocesana, D. Francisco Bermejo Martínez, en las que puso de relieve la oportunidad de los temas de la Asamblea que girarían sobre las consignas diocesanas, de Instrucción Religiosa, y nacional de Deberes Sociales de los católicos españoles, habló brillantemente sobre "Formación del apóstol", el vocal del Consejo Superior de los Hombres de A. C. don Angel Vegas, catedrático de la Facultad de Ciencias Económicas de Madrid.

Comenzó diciendo le era sumamente grata su intervención, no sólo por ostentar la representación de la Junta Técnica Nacional de A. C., sino porque tenía la oportunidad de manifestar su adhesión a la Jerarquía en persona del Emmo. Cardenal Quiroga Palacios, cuyo interés por la A. C. conocía desde los tiempos en que le había visto actuar como capellán de un Cursillo de adelantados de peregrinos. Continuó su discurso refiriéndose a la anemia que padece el mundo actual que, falto de unidad, vive a merced de un egoismo inexplicable. Sólo la Iglesia puede realizar la unidad necesaria entre los hombres. Pero para que la Iglesia pueda cumplir esta misión redentora, es menester que todos tengamos sentido de Iglesia, dándonos cuenta de que formamos parte del mismo Cuerpo Místico de Cristo. Por ello el primer deber de los miembros de la A. C. es formarse adecuadamente para poder dar a todos los problemas una solución cristiana. Hizo hincapié finalmente en el sentido profundo de la palabra "seglar", que significa que el apóstol de la A. C. ha de vivir inmerso en el mundo en cuanto éste es el conjunto de criaturas amadas por Dios y redimidas por Cristo; y por ello su actividad debe comportar un estilo de perfección característico de quien vive esa vida. De ahí la doble vertiente de la formación del apóstol: como seglar (formación humana) y como subordinado a la Jerarquía (conocimiento de lo que ésta enseña y quiere). Terminó su discurso alentando a todos a formarse debidamente para su labor apostólica.

Su Eminencia dirigió a continuación unas palabras dando la bienvenida a los asambleistas y agradeciendo la presencia del representante de la Junta Técnica. Transmitió seguidamente la consigna de que todos entrasen en la Asamblea con magnanimidad de espíritu y con la seguridad de que en todos los momentos Cristo estaría en medio de los reunidos para hacer válida su promesa. Terminó declarando abierta la Asamblea.

REUNIONES DE RAMA

En distintos locales de la ciudad se reunieron los asambleistas para tratar de los asuntos propios de cada Rama. Los Hombres estudiaron los temas "Parroquia y colaboración seglar", "Ejercicios Espirituales en el momento actual"; hicieron una revisión sobre las actividades de los Centros y tuvieron un cambio de impresiones sobre las cuotas mensuales.

Los Jóvenes trataron sobre formación, O. A. R., deberes sociales, Aspirantados, Cursillos de Cristiandad y Renovación cristiana, y estructuración de la J.A.C.E.

En la Asamblea de la Rama de Mujeres se habló sobre Formación humana y espiritual de la mujer.

Y en la de las Jóvenes se estudiaron las consignas nacional y diocesana, el Trabajo en equipo, Campaña de Prensa y Labor con las Menores.

De cada una de las reuniones de Rama, informaremos ampliamente en nuestros próximos números.

SESION DE CLAUSURA

A las doce de la mañana del domingo, tuvo lugar la sesión de clausura en el Salón Teatro, que estaba totalmente ocupado por los asambleistas.

En la presidencia figuraban con el Emmo. Sr. Cardenal Arzobispo. el representante de la Junta Técnica D. Angel Vegas, y las vocales del Consejo Superior de Mujeres, señoritas Alarma y Vegas, así como los consiliarios y presidentes de la Junta Diocesana y de los cuatro Consejos diocesanos de la Organización.

Se inició el acto con la intervención del presidente de la Junta Diocesana, Sr. Bermejo Martínez, quien hizo un resumen de las actividades de la A. C. desde la última Asamblea y dió cuenta del desarrollo de las sesiones de estos días. Terminó haciendo una alusión a la coincidencia de esta fecha con el Día de la Iglesia Perseguida, para la que suplicó un recuerdo de condolencia y una oración.

INTERVENCION DEL REPRESENTANTE DE LA JUNTA TECNICA

Seguidamente pronunció un discurso don Angel Vegas, que representaba el Organismo Superior de la A. C. española.

Todos los aquí reunidos —comenzó diciendo— nos sentimos agobiados por la responsabilidad que entraña nuestra adhesión a la Iglesia a través del apostolado. Nuestra condición de seglares unidos a la Jerarquía nos da la característica propia de los miembros de la A. C. Y como tales hemos de realizar nuestra misión El Papa, en su reciente discurso al Congreso Mundial de Apostolado Seglar, nos ha lanzado la consigna de lograr la "Co[illegible]ratio mundi", es decir, la total cristianización de un mundo que debe vivir íntegramente la Redención. Para ello la Iglesia tiene una doble misión, que pudiéramos llamar evangelizadora y civilizadora.

Por la primera transmite a los individuos el mensaje evangélico, al que han de acordar sus conductas. En virtud de su misión civilizadora trata de lograr la cristianización de todas las estructuras y de todas las instituciones, a fin de conseguir un clima apto para la unidad de todos los hombres, en orden al logro del bien común.

En brillantes y profundas consideraciones estudia el orador el proceso de desintegración de la humanidad por el pecado, que así como rompió la personal unión con Dios, destrozó la unidad entre los hombres, pues ésta sólo puede darse en la participación de la misma vida divina.

Por ello en vano busca el mundo angustiosamente la unidad lejos de Dios. Pero la Redención, por el hecho de lograr la reintegración del hombre a la vida divina, al asumir el Verbo, la naturaleza humana, logró también la restauración de la unidad entre todos los hombres. Pero así como la Redención personal no se realiza sino por la unidad entre los hombres si éstos no se unen libremente en la Iglesia que es la prolongación del mismo Cristo. No puede darse, por tanto, la unidad fuera de la Iglesia.

De ahí la fuerza del apostolado, que ha de tender no sólo a la perfección de los individuos sino también a la cristianización de todas las Instituciones. Y en esta labor el apóstol ha de buscar su perfección humana y sobrenatural en el cumplimiento de los deberes que le incumben como miembro de una sociedad. De lo contrario, si no se aprovechasen al máximo los valores humanos, ofreceríamos a la Iglesia unos instrumentos mediocres. Sólo, teniendo conciencia de responsabilidad de presencia humana en todas las estructuras, estaremos al servicio del bien común, potencializados con los valores sobrenaturales que nos da el sabernos transmisores del mensaje evangélico.

Así en nosotros, apóstoles seglares, se dará la maravillosa síntesis de la labor evangelizadora y civilizadora de la Iglesia.

El conferenciante, que fué interrumpido repetidas veces por los aplausos de los asistentes, recibió al final de su discurso una impresionante ovación.

PALABRAS DEL SEÑOR CARDENAL

Manifestó Su Eminencia en primer lugar el gozo que le causaba esta presencia de los miembros de la A. C. diocesana y en especial la preocupación con que atendían a los problemas de su formación en orden al apostolado. Por ello —dijo— esperamos con optimismo un futuro en que la Jerarquía no esté sola sino que sus pequeños brazos lleguen muy lejos por los seglares apóstoles que son su prolongación.

Buscáis —continuó el Eminentísimo Prelado— vuestra formación, es decir, una forma nueva. Y esta no puede ser otra que Cristo, porque no hay más que un modelo al que todos tenemos que conformarnos: Cristo que es infinitamente perfecto e imitable. Como consigna, por tanto, recibid ésta: Siempre preocupados por vuestra formación; que se refleja siempre en vuestra vida la vida del Señor. Hecho esto, todo está realizado, porque seremos Cristo en nuestras ideas, en nuestra voluntad, en la salvación de todos los hombres.

Cristo es luz y verdad, pero también es Vida. Llevad el testimonio de Cristo a todos los ambientes, con vuestras enseñanzas. pero sobre todo con vuestro auténtico vivir cristiano.

Conformados con Cristo, os espera una gran misión. En nombre de la Iglesia compostelana, en nombre de Dios, os digo como Cristo a los apóstoles: Marchad a vuestros pueblos para enseñar el Evangelio de Cristo a todos los diocesanos, siendo testimonio por la verdad y por la vida. Dios lo quiere y vuestro Prelado os lo exige. Tened esperanza, seguridad en el éxito de vuestra empresa. El Señor estará con vosotros.

El Sr. Cardenal terminó su discurso agradeciendo la presencia de los representantes de los organismos nacionales de A. C. y la labor constante y abnegada de los miembros de la Junta y Consejos diocesanos.

Al final, adhiriéndose a la sugerencia del Sr. Bermejo, pidió la recitación del Credo por todos los asistentes, para rogar por los hermanos de la Iglesia perseguida.

El Emmo. Prelado abandonó el Salón Teatro entre las ovaciones de los asambleistas.

Su Eminencia el Sr. Cardenal, clausura solemnemente las Jornadas de Formación y Educación de la Mujer

En la mañana del sábado tuvo lugar, en la Casa Diocesana de Ejercicios, la brillante clausura de las jornadas Archidiocesanas que estos días hanse venido celebrando, presidiendo Su Emcia. Rvdma. el Dr. Quiroga Palacios, acompañándole el Sr. Consiliario de la Junta Diocesana de Acción Católica, M. I. Sr. D. Pío Escudeiro Salgueiro el Sr. Consiliario del Consejo Diocesano. de las Mujeres de A. C. Reverendo Sr. D. Luciano Méndez Palleiro, las Propagandistas Nacionales de A. C. Srtas. Isabel Alarma y María Josefa Martín Sampedro.

Dió comienzo al acto, la autenticamente genial intervención de la Srta. Alarma, la cual en forma magistral y que bien podemos asegurar hace escuela presentó al Sr. Cardenal, un acabado, fidelísimo y perfecto resumen-exposición de cuanto habían sido estas jornadas, cuál su finalidad, y cuáles los frutos de ellas obtenidos para todas las jornadistas, y para las diócesis que de su influencia verán se beneficiadas.

Comenzó agradeciendo a Su Eminencia la dignación de su presencia, y centró acertadísimamente su elocuente exposición con una claridad de enfoque, una comprensión tan acabada del momento actual que nos toca vivir, y una tan ajustada y bella expresión plena por otra parte de suave, de gentil serenidad y gracia femenina, que no es osado afirmar, haya sido un acabado modelo en su género.

Presentó tres miradas: al mundo actual, a la Iglesia Madre y a la A. C., como la base de cuanto se había tratado estos días. — "El mundo ha evolucionado en forma revolucionaria, tomando esta palabra en su verdaderísimo sentido de forma evolutiva sumamente rápida —afirmó— y ello es tan evidente, que necio fuera ignorarlo. No es ello ni malo, ni menos obstáculo para un vivir plenamente en Dios. Bástanos ajustarnos a los moldes nuevos que el nuevo avance preconiza y aun impone, siempre que ellos no desdigan del credo y la moral que profesamos. No temamos al mundo moderno, porque con nosotros está la Madre Iglesia. Hemos vuelto la mirada a ella —continuó— y Ella nos ha brindado en las palabras de Monseñor Montini, por no citar tantas otras, la luz y el consuelo: "La Iglesia conserva inamovible e intangible, el depósito sagrado que Cristo nos legó. Nada cambiará en ello, mas, no hay inconveniente alguno en que la Iglesia, evolutiva y progresiva en lo que no entraña doctrina, adopte los medios más modernos para la transmisión y enseñanza del mensaje Evangélico La mirada a la A. C. nos da igual lección: sólo es en ella "esencial" que los seglares seamos el poderoso brazo auxiliar de la Iglesia, penetrador en todos los ambientes donde a Ella es negada o inadmisible la entreda"..

Siguió desarrollando su sintética exposición, glosando la carta de Su Sanidad a las Mujeres de A. C. alemanas, para asegurar terminantemente la urgencia de una esmeradísima y eficiente preparación de la mujer, capaz a hacer real el "apostolado de la presencia", que preconiza el Santo Padre, "presencia cualificada y competente", presencia que haga cristianos a fondo, las instituciones en las que viva toda mujer o en donde desarrolle su tarea. — "Somos seglares y no podemos renunciar a vivir en el mundo —aseguró convictivamente—, pero tenemos que ganarlo y transformarlo "todo" para Cristo. Esto nos exige una preparación competentísima que nos señala el Papa, "como tarea la más urgente del mundo actual, tarea que alejará los peligros del modernismo, y tarea que conduzca a que toda mujer en el tiempo que le ha tocado vivir, no claudique, ni como mujer ni como católica". Preciso nos es —afirmó—, sostener esta preparación intensa y profunda en los tres aspectos que tanto hemos estudiado y desmenuzado: como ser humano, como profesional y como católica. Nos es necesaria una vida interior profunda que de fuerza, que sea el secreto de sostenernos sin claudicaciones cuando todo el mundo se derrumbe alrededor: vida de Sagrario, de Sacramentos, de unión con El que es la fortaleza y el alimento, vida que nos haga capaces a ser, siguiendo el lema que Su Santidad nos ha dado "por el honor de Cristo y de su Iglesia las mejores".

Después de la cálida ovación con que fué premiada la magnífica bella y clara disertación de la Propagandista el Sr. Cardenal habló a la concurrencia, con palabra de padre gozoso entre sus fieles hijos, palabra que aprobaba calurosa y gratamente impresionado, los proyectos y postura expuesta y palabra de jerarquía y felicitaba a todas y cada una por tan maravillosas lecciones, debates y conclusones "Pero —afirmó Su Eminencia— un motivo mayor hay todavía, que explica el agrado de mi presencia entre vosotras. Deseo, en esta hora difícil en tiempos también difíciles, expresaros cual sea la postura de la Madre Iglesia, que debe decirse y debe oirse: la Jerarquía las llama a ustedes y necesita como nunca, más que nunca, Mujeres de A. C. Hoy, repito lo que el año pasado decíaos, lo que pronunciaba hace diez, hace veinte años: La Madre Iglesia desea, quiere y propugna la A. C. Seguís siendo para ella, el "Ordenamiento Principe"; seguís siendo el eficacísimo "Apostolado Oficial de la Iglesia". Es preciso, sí, —continuó—, asentar claramente la postura de la Iglesia y de los seglares en relación con la A. C., en el tiempo actual,. Ante tiempos malos, preciso es crezcáis en número y capacitación, para desarrollar la eficiente labor y acabáis de sugerirnos; la Iglesia espera mucho de vosotras, Mujeres de A. C. y os quiere cada vez más afanosas de vuestro perfeccionamiento espiritual, humano y profesional.

Finalizó dando un cariñoso y entusiasta V. B. a todo lo que ha visto será la futura labor de la A. C. femenina, y, después de asentar claramente que el único y verdadero motor y causa de los éxitos es el Sagrario y el acudir fidelísimamente a El en todo, rogó la mayor comprensión y unión con las demás Asociaciones que al lado de la A. C., deben trabajar las parcelas de la viña del Señor, para lo cual, a todas de corazón bendecía.

Dió remate a su magnífica, doctrinal y consoladora alocución, impartiendo la bendición a todas las jorsadistas, despidiéndose en medio de las aclamaciones y vítores de todas, quedando así clasuradas las jornadas que con tanto éxito han reunido a mujeres de A. C,. de toda la región y de Asturias.

VENTANA al MUNDO

Por Panurgo

Acuerdos suscritos por Alemania con España y Rusia

La presencia del ministro aleman de Asuntos Exteriores en Madrid, Von Brentano ha renovado los entrañables lazos de amistad que unen a los pueblos germano y español. Con la firma de los acuerdos signados ahora en el Palacio de Santa Cruz queda derogado el tratado suscrito entre ambos paises en 1948, ampliándose su contenido y alcance, al ser superadas las circunstancias que en aquel entonces lo determinaron.

Las relaciones comerciales entre España y Alemania Occidental estan reguladas por el Convenio comercial y de pagos de 16 de mayo de 1955 y su protocolo adicional de 18 de mayo de 1956. La importancia de las relaciones entre la República Federal y nuestro pais es evidente, ya que la participación alemana en el comercio exterior español es del 10'1 por ciento en la importación y del 14'5 por 100 en la exportación. Por lo que representa en valor, también es de indudable relieve, pues las importaciones de España procedentes de Alemania experimentaron un aumento de 47'6 millones de marcos, en 1950, a 457 millones en el año 1957, que, como puede observarse, casi se ha decuplicado. Hasta muy recientemente, las exportaciones alemanas a nuestra nación, consistían principalmente en bienes de inversión; pero, ahora, España se muestra dispuesta a la adquisicion de bienes de consumo en Alemania por un valor de cuarenta millones de marcos al año.

También Alemania Occidental ha suscrito un tratado con la Unión Soviética, después de cerca de tres años de laboriosas negociaciones. En efecto, a raiz de la visita de Adenauer a Moscú, en septiembre de 1955, comenzaron las conversaciones germano-soviéticas para una ampliación en gran escala del comercio entre ambas naciones, que instó el Gobierno de Moscú. Como contrapartida, el canciller propugnó la repatriación de los alemanes prisioneros de guerra y de cuantos residiesen en Rusia contra su voluntad. No accedió el Kremlin al principio a esta petición de Adenauer, pero al fin, venció la voluntad germana y se ha llegado a la firma del tratado, en virtud del cual se establecen intercambios culturales, comerciales y se accede a la repatriación de los alemanes —si voluntariamente lo desean— siempre y cuando, en el momento de estallar la guerra entre Alemania y Rusia (21 de junio de 1941) tuvieran nacionalidad germana.

La cuantia del importe total del acuerdo comercial entre Bonn y Moscú, que tendrá de vigencia hasta 1960, es de 3.000 millones de marcos.

No cabe duda alguna, que el acuerdo entre Alemania Occidental y la Unión Soviética ha de repercutir en la exportación de determinados paises. A este respecto, los Estados Unidos han mostrado su preocupación por este tratado entre el principal pais industrial del Mercado Común Europeo y Rusia. Al mismo tiempo la decisión del Gobierno de Adenauer, cuyo anticomunismo nadie se atreveria a poner en tela de juicio, demuestra que Europa empieza a caminar sin las directrices de Washington.

GUIA MEDICA

EL FERROL DEL CAUDILLO

OBSTETRICIA Y GINECOLOGIA

DR. MURUA
Partos y enfermedades de la mujer
TOCOLOGO MUNICIPAL
Canalejas, 221-2.º Teléfono, 2020

PUERICULTURA

DR. VICTOR REY PENA
MEDICO PUERICULTOR
Enfermedades de los niños
RAYOS X
Dolores, 61 Teléfono, 3305

UROLOGIA

DR. ANTONIO BRU BROTONS
Medicina y Cirugía del Riñón, Vejiga y Próstata
Plaza España, 8-3.º Teléfono, 3124

DOCTOR GUITIAN
Especialista en enfermedades del riñón, vejiga prostata y su cirugía.
Consulta los jueves de 4 a 8 en el
SANATORIO DE SAN JAVIER
Diariamente en La Coruña en su Clínica de Urología. Alfredo Vicenti, 29

UTILICE ESTA SECCION

OFTALMOLOGIA

DR. TOMAS DOMINGUEZ CASAL
MEDICO OCULISTA
Real, 65-1.º Consulta: 10 a 1 y 4 a 7

CIRUGIA GENERAL

DR. MANUEL GARAIZABAL BASTOS
CIRUGIA
Real, 126 Teléfono, 1739

DR. TOVAR MARTIN
Cirugía del Corazon y pulmón
Consulta los sabados en el
SANATORIO DE SAN JAVIER
Diariamente Plaza de Vigo, 20-La Coruña

TRAUMATOLOGIA

DR. JUAN A. CARRENO RODRIGUEZ
HUESOS, ARTICULACIONES
RAYOS X. ULTRASONIDOS
María, 184 Teléfono, 3014

SANATORIO QUIRURGICO DE SAN JAVIER
Director: Dr. RUY ROMALDE
Plaza de España Teléfono, 1918

deportes

España venció a Portugal en partido internacional de futbol (equipos A), disputado en Madrid

A cinco minutos del final, Di Stéfano marcó el único gol de la tarde

Defensiva de los portugueses.-Cien mil espectadores en el Estadio Bernabeu

MADRID, 13. — España ha vencido a Portugal por un tanto a cero, en partido internacional de futbol jugado esta tarde en el Estadio Santiago Bernabeu.

El único gol lo marcó Di Stefano cinco minutos antes del final, de tiro directo en falta que sacó desde el borde del área portuguesa burlando la barrera y las interferencias de jugadores adversarios.

No se llenó el recinto deportivo, calculándose en unos 100 mil los espectadores que presenciaron el partido. El tiempo frío, nevando por la mañana y el cielo entoldado. El terreno de juego en buenas condiciones.

Dirigio el partido el colegiado francés Lequesne. Técnicamente su actuación fué buena, pero su absoluta carencia de autoridad sobre los jugadores hicieron posibles ciertos incidentes que convirtieron el partido en cualquier cosa menos en un encuentro deportivo entre dos equipos de futbol. Estuvo bien auxiliado en las bandas por sus compatriotas Fauquembergner y Devillers. Alineaciones:

PORTUGAL. — Carlos Gomes; Virgilio, Arcanjo, Angelo; Gracas, Torres; Duarte, Colunna, Matateu, Rocha y Hernani.

ESPAÑA.— Carmelo; Quincoces, Garay, Callejo; Santisteban, Zárraga; Tejada, Marsal, Di Stéfano, Rial y Gento.

El dominio del equipo español fué absoluto y sólo hubo alguna que otra briosa reacción de la selección portuguesa siempre dominada por la defensa española. Los portugueses jugaron un partido eminentemente defensivo sin otra preocupación que la de destruir el juego que los españoles intentaran construir. Lo consiguieron pero no siempre por medios lícitos, sino más bien, abusando de la violencia, reteniendo el balon de forma innecesaria y recurriendo a cuantos trucos saltaron a sus manos para invalidar la superioridad técnica de los españoles. Se distinguieron en el equipo portugués aparte de por su contundencia, el portero, Arcanjo, Angelo, Matateu y Rocha.

La selección española puso más entusiasmo que buen juego y se vió desbordada en ocasiones por la mejor preparación física de sus adversarios que, en su acción defensiva se anticiparon siempre a la jugada. El equipo español que dominó amplia y rotundamente durante todo el juego, falló en el tiro a gol, si bien en un par de ocasiones, a sendos tiros de Tejada y Rial, el balón fué rechazado por los postes cuando el portero portugués se hallaba batido. Pese a no realizar un buen encuentro el triunfo de la selección española fué merecido. Sus mejores hombres fueron Garay, Quincoces, Santisteban y Di Stéfano, registrando un absoluto fracaso los interiores Rial y Marsal y un indudable descenso en velocidad y juego en Gento. Tejada, a quien se le dió poco juego, cumplió. España sacó diez córners por dos Portugal.

El lamentable espectáculo deportivo que la selección portuguesa ha ofrecido esta tarde al público madrileño es posible que no tenga precedentes en el futbol internacional español. Una táctica defensiva, los procedimientos para llevarla a cabo, la explicable necesidad de conseguir un resultado honorable no justifica en el deporte los medios empleados hoy por los once jugadores del equipo portugués, todos profesionales y conocedores de las normas y reglamentos que rigen el futbol internacional. Es lícito el recurso de retener la pelota aunque agrade poco al público, que

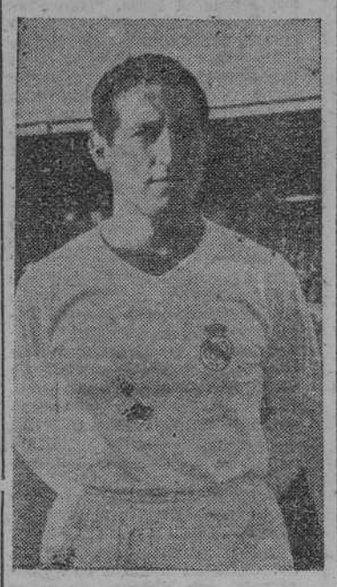

GENTO

paga por ver un espectáculo; también es lícito oponerse a la superioridad técnica del adversario intentando anular a sus elementos más destacados con los medios que cada cual tenga a su alcance aunque sea dedicando dos hombres a uno sólo como hoy ha hecho Portugal con España, dedicando a Arcanjo y Rocha, en un marcaje por zonas, para anular a Di Stéfano, pero, siempre que esta anulación se efectúe por medios reglamentarios y no alevosos.

Lo antedicho motivó una reacción también violenta por parte de los jugadores españoles, con lo cual el partido se convirtió en una batalla campal, en una caza del hombre por el hombre, ante la pasividad del árbitro que, sin que fuera el mayor culpable del hecho, sí tuvo en determinados momentos en sus manos el medio de impedirlo —hubiera bastado la expulsión de los más excitados para que el encuentro, amistoso, hubiera transcurrido por un cauce natural.

De todas formas el resultado de uno a cero ha sido un triunfo para Portugal que superó en estrategia, en la forma de colocar a sus hombres sobre el terreno de juego, en potencia física y, como antes se dijo en la anticipación de la jugada, al equipo español.

Aparte, claro está, el nervosismo de un preparador, de un seleccionador, y de algún otro elemento acompañante de la selección portuguesa, que, sin previa autorización del árbitro, como está mandado, saltaron al campo para auxiliar médica o deportivamente hablando a jugadores que en ningún momento precisaron de otro auxilio que el de, para su tranquilidad, dejar pasar el tiempo para que el encuentro terminase con un reflejo favorable en el marcador de cualquier forma — Alfil.

PRESIDIO EL MINISTRO SEÑOR SOLIS RUIZ

MADRID, 13. — En el Palco Presidencial, para presenciar el encuentro EspañaPortugal, celebrado esta tarde, se encontraban el Ministro Secretario General del Movimiento, don José Solís; el delegado nacional de Educación Física y Deportes, señor Elola; los presidentes de las Federaciones Española y Portuguesa, señores de la Fuente Chaos y Mola Loureiro, entre otras personalidades.—Alfil.

DI STEFANO

COMENTARIO

Por ALFE

Se han reanudado las actividades futbolísticas entre España y Portugal con los partidos internacionales que las selecciones A y B de ambos países, jugaron, respectivamente, en Madrid y Lisboa. Estos presentan un favorable balance para el pabellón español, aunque haya descendido prácticamente el nivel deportivo. Siempre es interesante, de todos modos, vencer, si bien el marcador no funcionó con ninguna prodigalidad, lo mismo en el Estadio Bernabeu que en el Estadio lisboeta.

El seleccionador del equipo español, Meana, se lamentaba al final del partido A, que los portugueses salieran desde un principio decididos a frustrar todo intento de sus muchachos de ligar buen fútbol. No lo dijo en estas palabras, literalmente se entiende, pero lo insinuó, al afirmar que ellos salieron a provocar siempre.

Un solitario gol de Di Stéfano salvó el honor y este encuentro sin calidades técnicas acabó favorablemente a España que, en su edición futbolística B, no causó tampoco una sensación de potencialidad que todos esperábamos, en su actuación frente a los "bes" de Portugal.

Al margen de la lucha en los terrenos de juego y al socaire de la misma, ha renacido con toda su cordialidad la vieja y fraternal amistad hispano-portuguesa. También esto cuenta —y lo es como doble victoria moral para los dos países— a la hora de hacer este muy sucinto balance.—ALFE.

Triunfo del equipo español de Baloncesto, sobre el de Suiza

HUESCA, 13. — Esta tarde, en el Campo de Deportes se ha jugado el partido internacional de baloncesto entre los equipos España y Suiza. El encuentro terminó con el resultado de 69-42 a favor de los españoles.

Los equipos presentaron las siguientes alineaciones iniciales:

España. — Kucharki, Brunet, Parra, Martínez y Luis.

Suiza. — Viosol, Pasche, Currat, Weilemmann y Luvasini.

Durante el juego hubo algunos cambios de jugadores. España jugó una primera parte desganada en la que los suizos pudieron mantener un tanteo prudencial a fuerza de coraje y no de técnica, en la que siempre fueron superados por los españoles.

Terminó el primer tiempo con el resultado favorable a los españoles. En la segunda mitad salió el equipo español a jugar con su habitual rapidez y excelente dominio. Luis, el mejor jugador sobre el terreno, da su técnica a todo el conjunto y los suizos cometen numerosas faltas personales que son convertidas en su mayoría en encestes. En las postrimerías del partido, cuando el equipo español llevaba 20 puntos de diferencia, el seleccionador nacional retiró a Hernández y a Luis, que fueron sustituídos por Moreno y Emiliano.

Terminó el partido con dominio absoluto de los españoles, con el resultado de 69-42.

Antes de comenzar el partido la Unión Deportiva de Huesca, obsequió a Kucharki, que jugaba su 50 partido internacional, con un pergamino y una copa.

El encuentro ha sido presenciado por el capitán general de la Región, señor Baturone Colombo, autoridades locales, federativos nacionales, entre ellos, el señor Querejeta.

Antes del partido internacional se jugó otro, entre una selección de Zaragoza y otra de Huesca. Venció Huesca por 67-52.Alfil.

Copa de Europa

El Real Madrid sale hoy para Budapest

MADRID, 13. — Los jugadores del Real Madrid, incluídos los seis que hoy se han alineado en el equipo nacional y los que no asistirán a la cena de fraternidad que esta noche ofrecerá la Federación Española al equipo portugués, han quedado concentrados en un hotel de esta capital.

El Real Madrid saldrá mañana, a mediodía, en avión para Budapest, donde el miércoles se se enfrentará al Vasas en el segundo partido semifinal de la Copa de Europa de Fútbol.—Alfil.

El partido de Madrid, visto por los protagonistas

Buen resultado del marcaje impuesto a Di Stéfano

"Ellos salieron a provocar siempre", dijo Meana

MADRID, 13. — Hubo muchos nervios en el terreno de juego y más en los vestuarios, terminado el encuentro, todos con aplomo, se expresan así:

DI STEFANO:

(Autor del único gol de la selección nacional).

—¿Qué le ha parecido el encuentro?

—Ha sido algo inadmisible en encuentros de esta talla.

—¿Satisfecho del gol marcado?

—Toda satisfacción sería poca ya que no en vano ha sido el gol que nos dió la victoria.

—¿Resultado justo?

—Merecimos más goles.

¿Qué le ocurrió a Antúnez?

—Se metió conmigo de forma poco cortés y caballeresca.

—¿Qué opinión le ha merecido Portugal?

—La selección portuguesa ha actuado de manera deplorable.

TEJADA:

—Hemos jugado mucho más que ellos. Esto es lo que desde un principio les preocupó y así se comportaron.

—¿Satisfecho de su debut?

—No.

—¿Por qué?

—No vinieron a jugar al futbol y nosotros poco pudimos hacer ante tal contingencia.

CARMELO:

(El meta nacional, poco trabajo difícil tuvo.)

—¿La delantera lusa?

—Muy rápido y peligrosa.

—Opine del encuentro...

—Lo de hoy ha sido bochornoso.

—¿El juego?

—Escaso se vió; mas tenga en cuenta que ya al principio dejamos constancia de nuestra superioridad.

—¿Justo el resultado?

—No. Merecimos ganar por cuatro tantos a uno.

MEANA:

—Nunca había visto un espectáculo como el de hoy. Se ha visto de todo menos fútbol. Puestas así las cosas era imposible jugar, ya que salieron a provocar siempre. (Estas fueron las palabras de Manolo Meana, seleccionador español).

— ¿Satisfecho de los suyos?

—Sí, hicieron cuanto podían para vencer y lo lograron.

TORRES:

(Medio volante izquierdo de la selección lusa.)

—¿Le gustó el once español?

Estuvo falto de conjunto.

—¿Individualmente?

—Di Stéfano y Tejada.

—¿Satisfecho de la actuación de ustedes?

—Sí, aunque merecimos un empate.

—¿El público?

—Nunca había visto un comportamiento igual.

MATATEU:

(Delantero centro de los lusos)

—Justifíquese del fallo que pudo valer a Portugal su único gol?

(PASA A TERCERA PAGINA DEL SUPLEMENTO)

—La pelota me llegó inesperadamente y no pude rematar a

—¿El once español?

—Falto de conjunto.

—¿La defensa local?

—Dura, muy dura.

—¿Resultado?

—Un cero a cero hubiese sido lo justo.

—¿E mejor español?

—Gento.

VIRGILIO:

(Defensa central.)

¿La delantera española?

—Rápida y peligrosa.

—¿Saisfecho?

—No.

—¿Por qué

—Los delanteros españoles son "muy nenes" y "muy fenómenos" es peligroso tocarlos.

—¿Con qué táctica salieron al terreno de juego?

—Defensiva y contraataques rápidos.

—¿Cumplieron?

—Indiscutiblemente.

GOMEZ:

(Guardaeta,)

—¿Qué nos dice del encuentro?

—Merecimos ganar, no hemos tenido suerte.

—Fernández, el entrenador de ustedes dice que el resultado supone una victoria moral para ustedes. ¿Uste qué opina?

—Estoy "cansado" de victorias morales...

—¿Cómo justifica su actitud?

—Cumplí con mi deber; obedecí órdenes.

—¿La pasión?

—Me la muestra más en honor a la verdad no hay indicio alguno.

DOCTOR ANTUNES

(Seleccionador nacional.)

—¿Autocritique a sus muchachos?

—Cumplieron bien.

—¿No cree que fué poco deportiva su táctica?

—Salimos a conseguir un buen resultado.

—De jugarse otro encuentro ¿seguiría con la misma?

—No; ordenaría un contraataque más rápido.

¿Respondieron los "secantes" de Di Stéfano?

—A la perfección.

¿Qué le ha parecido Di Stéfano?

—Un jugador más.

—¿El uno a cero?

—No lo considero justo.—Alfil.

Amistoso

3-2, resultado del Sevilla-Jerez

SEVILLA, 13. —En Nervión con tiempo lluvioso y terreno encharcado jugaron un partido amistoso el Sevilla y el Jerez, venciendo los locales por tres a dos. Marcaron los tantos del Sevilla, Diéguez, Pepillo y Domenech; y los del Jerez, Chico.—Alfil.

* * *

BILBAO, 13. — En el Campo de Garalleno se jugó un partido de fútbol amistoso entre el Indauchu y el Osasuna. Asistió bastante público y vencieron los del Indauchu por cuatro a tres. El primer tiempo acabó tres a dos a favor de los bilbaínos. Se puso en juego el trofeo de la amistad en recuerdo al inolvidable público navarro que tantas deferencias ha venido observando a lo largo de las competiciones con el equipo del Indauchu y sus seguidores. Alfil.

M. de Acosta
MEDICO CIRUJANO
Partos y enfermedades de la mujer
Altamira, 8.—Teléfono, 1299
Santiago de Compostela

SEGUNDA DIVISION

(Grupo primero)

Basconia - Avilés, 3-2.
Sestao - Santander, 3-2.

CLASIFICACION

	J.	G.	E.	P.	F.	C.	P.
Oviedo	27	16	7	4	54	17	39+11
Sabadell	27	17	3	7	42	25	27+ 9
Santander	28	16	4	8	50	34	36+ 8
Indauchu	27	12	7	8	48	32	31+ 5
Sestao	28	11	6	11	38	43	28
Basconia	27	10	8	9	30	41	28
Cornal	27	11	5	11	40	30	27+ 1
Alavés	27	10	7	10	39	45	27+ 1
Rayo V.	27	10	7	10	36	37	27+ 1
Avilés	27	10	7	10	47	50	27— 1
Gerona	27	11	5	11	34	43	27+ 1
Tarrasa	27	10	5	12	39	46	25— 1
Caudal	27	9	6	12	25	31	24— 2
Ferrol	27	9	5	13	37	51	23— 5
Eibar	27	7	7	13	34	43	21— 7
Deportivo	27	9	3	15	36	46	21— 5
Leonesa	27	8	5	14	29	40	21— 7
Felguera	27	6	7	14	30	46	19— 5

TERCERA DIVISION

(Grupo primero)

Fabril - Ordenes, 0-3.
Arenal - Zeltia, 1-4.
Arsenal - Turista, 1-2.
Lugo - Santiago, 10-0.
Lemos - Arosa, 0-2.
Puentareas - Juvenil, 3-1.
Cambados - Orense, 2-1.
Gran Peña - Flavia, 5-2.

CLASIFICACION

	J.	G.	E.	P.	F.	C.	P.
Turista	30	24	4	2	90	19	52+22
Orense	30	20	6	4	87	30	46+16
Gran Peña	30	19	5	6	88	42	43+13
Lugo	30	16	7	7	71	35	39+ 9
Santiago	30	14	4	12	48	57	32+ 2
Juvenil	30	14	4	12	58	47	32+ 2
Fabril	30	11	8	11	47	55	30
Cambados	30	10	7	13	44	65	27— 3
Ordenes	30	11	5	14	44	64	27— 3
Arsenal	30	13	3	14	50	34	27— 1
Puentear.	30	10	6	14	49	62	26— 4
Arosa	30	9	7	14	52	59	25— 5
Zeltia	30	11	3	16	38	72	25— 5
Flavia	30	10	3	17	36	65	23— 7
Lemos	30	5	4	21	37	85	14—16
Arenal	30	4	3	24	41	99	10—20

QUINIELAS

España "A" - Portugal "A" ...	1
Portugal "B" - España "B" ...	X
Basconia - Avilés	1
Sestao - Santander	1
Lemos - Arosa	2
Elgóibar - Logroñés	2
Monzón - Arenas	1
Vich - Manresa...	1
Balaguer - Igualada	1
At. Ciudadela - Mallorca	1
Castellón - Mestalla	1
Avila - Toledo	1
RESERVAS	
Ayamonte - Puerto Real	X
Ciudad Rodrigo - Salamanca...	X

Máquinas SIGMA
CONTADO 4 PLAZOS
BORDAN·INCRUSTAN·VAINICAN·ZURCEN·
COSEN ADELANTE Y ATRAS
CASA SIGMA·Sagasta 14·FERROL

deportes

Empataron sin goles, en Lisboa, las selecciones B de Portugal y España

Al equipo lusitano le fué anulado un gol por fuera de juego

LISBOA, 13.—Alineaciones: ESPAÑA B. — Araquistain; Mestre, Olivella, Elizondo; Gordejuela, Etura; Antoniet, Blempica, Navarro, Ricardo y Torres.

PORTUGAL B. — Vital; Polido, Vaz, Pacheco; Vicente, Alfredo; José Augusto, Fala, Teixeira, Miguel y José Pedro.

Arbitró el colegiado francés señor Gruppi, con jueces de línea de la misma nacionalidad.

Asistieron unos cuarenta mil espectadores. Los equipos salieron juntos al terreno de juego; pocos aplausos del público. España viste camiseta azul y pantalón blanco, y Portugal su tradicional uniforme. Los himnos nacionales son escuchados por el público puesto en pie.

Portugal escoge a favor del viento y al minuto de juego un avance de la delantera española está a punto de originar un gol, al efectuar Vicente una cesión defectuosa a su portero, que no fué aprovechada en última instancia por Ricardo. A los 5 minutos Teixeira, con Araquistain batido, tira el balón fuera por muy pocos centímetros. A los 14 es Ricardo quien tira a las nubes, estando Vital batido. Hay mucho viento, lo que afea el juego, que resulta frío y de tanteo. A los 15 minutos, Ricardo desperdicia de nuevo un magnífico servicio de Antoniet, por parar la pelota, en vez de rematar sobre la marcha. A los 22 minutos, Torres falla un gol hecho, por deficiencia en el remate. Y tres minutos después, en una jugada de Teixeira lanza un chut peligrosísimo, pero Araquistain corta muy bien la trayectoria de la pelota, evitando un gol casi seguro. A los 27 minutos se lanza el primer saque de esquina contra Portugal, sin resultado como todos los que se sucedieron contra ambas puertas. España actúa con el 4-3-3 y con grandes precauciones, sin descuidar, no obstante, los contrataques. A los 31 minutos, saque de esquina contra España y a los 33, Portugal marca un gol, anulado por el árbitro por clarísimo fuera de juego.

Esta primera parte ha sido de futbol muy soso, tibio, correcto por ambos equipos, pero falto de homogeneidad y de rapidez. Vicente y José Pedro han sido los mejores jugadores portugueses, y por España, Antoniet, Elizondo, Gordejuela y Araquistain han hecho un encuentro aceptable.

En la segunda parte, el juego parece animarse, con mayor velocidad por parte española, que juega a favor del viento. Al minuto, Navarro falla de cabeza un gol casi hecho. A los 2 minutos, saque de esquina contra Portugal. La delantera española empieza a ensayar el tiro desde lejos, aprovechando la ventaja del viento. A los 10, Vital hace una magnífica parada, a tiro sesgado y fortísimo de Antoniet. A los 12 es Miguel quien tira y Araquistain detiene. A los 13, saque de esquina contra Portugal y a los 14 nuevo córner contra la meta lusa. A los 18, Mestres resulta ligeramente lesionado al salvar un gol seguro, en choque en el área contra Teixeira.

Durante cinco minutos, Portugal domina de manera abierta e intensa y España se defiende un poco atropelladamente, dejando libre la zona central, donde se produce la reorganización del juego portugués para sus contrataques. A los 28 minutos, saque de esquina contra España y a los 29, contra Portugal. España reacciona, sacudiéndose el dominio luso y asedia de manera muy intensa la meta defendida por Vital. A los 30 minutos, saque de esquina contra España. Etura, con Araquistain completamente batido, salva un gol cierto despejando la pelota en la misma raya de la puerta, con colocación y reflejos excelentes. A los 33 minutos, un cañonazo impresionante de José Augusto se estrella contra el larguero. A los 38, un choque entre Etura y Teixeira produce lesiones de cabeza a ambos jugadores, que abandonan el campo, reintegrándose Etura minutos después. Sin más jugadas de relieve, concluye el encuentro con 0-0. — Alfil.

Basconia 3-Avilés, 2

BILBAO, 13. — Alineaciones: Basconia. — Calvo; Eraña, Lasheras, Rentería; Arbulu, Gaztelu; Mario, Celayeta, Sáiz I, Antonio y Pascual.

Avilés. — Romero; Mantido, Mario, Chelona; Barbeito, Florín; Taranco, Pajares, Rojas, Sport y Marcos.

Arbitró, el señor Vilalta, deficientemente.

Este partido correspondía al 6 del actual. El primer tanto fué marcado a los 39 minutos por medio de Marcos, del Avilés. A los 9 de la segunda mitad, Gaztelu empató a la salida de un córner. A partir de este momento el juego fué favorable al Basconia, que en los minutos 14 y 15 consiguió dos goles más, uno de ellos marcado por Arbulu, después de driblar a dos contrarios; y el otro, aprovechando Celayeta un despeje del portero. A partir del 3-1 el Avilés, que estaba jugando un poco a la defensiva, se lanzó al ataque y fué entonces cuando hizo mejor juego y marcó su segundo tanto, al minuto 40 por medio de Sport.—Alfil.

Celta B y Sporting de Braga se enfrentaron en Túy

Ganó el equipo vigués, por 5 goles a 1

TUY, 13. — (Crónica de nuestro enviado especial DERVICHE).

Ayer y con motivo de las fiestas de San Telmo, Patrón de Túy, se celebró en el Campo de Chau-Chau, el anunciado partido internacional de fútbol entre el Sportingn Club de Braga y el Celta de Vigo, categoría B. La tarde desapacible, con frío ventarrón, no fué impedimento para que los graderíos presentaran un lucido aspecto. De salida y tras los preliminares de rigor en esta clase de encuentros, los equipos, a las órdenes del colegiado, don Baldomero Fariñas, presentaron las siguientes alineaciones:

Sporting de Braga. — Nogueira; Armando, José María I, José María II; Pazos, Pinto Vieira; Rafael, Freiriña, Xoan Mendoza, Fernando Mendoza y Vélez.

Celta de Vigo. — Padrón José Carlos, Piñeiro, Cortizo; Carlos, Mascaró; Chillón, Malpica, Tucho, Vigo y Pensa.

Como puede observarse el conglomerado vigués, tan sólo presentaba cinco jugadores de su plantilla.

Los primeros momentos son de presión acusada del equipo portugués, que impuso su juego de pases cortos, apoyado en el fuerte viento que soplaba a su favor. Pero, poco a poco, el Celta va afianzándose y los defensas célticos desbaratan con gran decisión los avances rivales, que pronto pusieron de manifiesto su escasa capacidad rematadora.

A los 23 minutos, el volante Carlos hace una medida entrega a Tucho, que está desmarcado, y el centro delantero céltico empalma sin parar un zurdazo inmenso, que vale el primer gol para su equipo. El público aplaude con una gran ovación la jugada.

En el minuto 27 es castigado en las cercanías del área el Celta. Lanza la pelota Freiría y su tiro raso sorprende a Padrón descolocado, y establece el empate a uno.

A renglón seguido se endurece el encuentro, con encotronazos repetidos. Dos jugadores "morenos" del Braga son abucheados por el público, por emplearse con violencia; pero afortunadamente los célticos no se amilanaron y se han lanzado ardorosamente al ataque, obteniendo Vigo, a pase de Malpica, el gol número dos del Celta. Iban transcurridos 38 minutos de juego.

Y cuando se rondaba ya el final de la primera parte, Vigo escapa por la banda derecha y centra largo, acudiendo al remate Tucho, que de un soberbio testarazo, clava el balón en la red. La ovación es de gala. Con el resultado de tres a uno favorable al Celta, finaliza la primera parte.

SEGUNDO TIEMPO

Al reanudarse la lucha, Cela, que está haciendo el servicio militar en Túy, sustituye a Malpica en el ataque céltico. Ahora, a favor de viento, manda claramente el conjunto vigués, registrándose dos intervenciones inteligentes de Cela, con remate a puerta, que sale desviado, tras recibir un fuerte balonazo en el estómago. Pero a renglón seguido, un fuerte calambre, debido a su inactividad futbolística, por estar en filas, le obliga a retirarse del campo. Le suple el juvenil Polito.

La lucha se desarrolla en terreno del Braga, que ha introducido varias modificaciones en sus filas dando entrada a nuevos hombres. Pero la tónica del encuentro no cambia y sigue mandando el Celta.

En el minuto 14, un despeje largo de la defensa céltica llega hasta al área contraria. El defensa central del Braga se muestra indeciso, como asimismo el guardameta, aprovechándose de ello Pensa, para marcar tranquilamente el gol número 4.

A los 35 minutos, Piñeiro zancadillea al centro delantero del Braga, señalando el árbitro, con toda justicia, el máximo castigo. Lo lanza con demasiada parsimonia el interior Freiriña. Padrón, rápido, se tira al suelo y detiene la pelota.

El Celta está en plan de exhibición y todos sus hombres juegan la pelota en plan de "baile", luciéndose en esta faceta el interior Vigo, que ya con el partido resuelto se erige en el director de orquesta del ataque vigués.

A los 40 minutos y tras varios avances ligados del Celta, Vigo se interna y tira desde cerca a gol, repeliendo de puño el meta del Braga, Nogueira, pero Tucho, codicioso, que seguía la jugada, se hace con la pelota y mete el gol número 5, que es el último del encuentro.

DESTACADOS

En el Celta es difícil hacer distingos, por haberse empleado todos con extraordinario brio y decisión. Quizás el extremo Pensa haya desentonado un poco. El juego realizado por el Celta en la segunda parte no ha tenido un solo fallo.

Del Braga nos han parecido sus mejores hombres, el central José María I, el medio volante Trenca, que salió en la segunda parte; el interior Freiriña y el extremo Rafael.

El arbitraje del colegiado señor Fariña, bueno en líneas generales. El encuentro fué dirigido para los célticos, desde la banda, por el veterano ex-jugador del equipo vigués, Deva.

Futbol amanerado y falto de empuje en el equipo español que jugó en Lisboa

LISBOA, 13. — El fútbol español ha decepcionado de nuevo en Portugal, ya que su fútbol, frente a un equipo portugués sin gran velocidad y con escasos y contados remates, no gusto. Los "Bes" españoles evidenciaron un futbol amanerado, bien de recortes, pero sin alma, sin suficiente empuje en los ataques, por la absoluta ausencia de remates, lo cual ha dejado perplejos a los 40.000 espectadores que asistieron al encuentro y cuyo comportamiento ha sido ejemplar. Tampoco hubo la tradicional velocidad en el fútbol español. Los jugadores de once español abusaron del regate y los pases. No obstante, la defensa actuó con serenidad y seguridad, aunque fué favorecida en algunas ocasiones por la ingenua penetración portuguesa.

El guardameta español, Araquistain estuvo magnífico, sobre todo en una formidable parada que evitó un gol seguro. Sus salidas de puntos evitaron también algunas ocasiones de mayor peligro del ataque portugués. Elizondo fué el mejor de la defensa, mientras que en la línea media destacó Etura, aunque Gordejuela cumpliera bien. En el ataque fué Blempica el mejor, y quien más se destacó del grupo español, seguido por Torres. Navarro estuvo inteligente y Antoniet no estuvo a la altura de su habitual clase.

Del grupo porugués destacaron el guardameta Vital, el medio Vicente y el delantero Josepedro. El arbitraje del francés Gruppi fué objetivo, aunque no interpretara siempre bien la ley de la ventaja. El público y los 22 jugadores estuvieron correctísimos en todos los aspectos y con un elevado sentido deportivo.—Alfil.

LOS ESPAÑOLES SATISFECHOS CON EL RESULTADO

LISBOA, 13. — José Luis Costa, directivo de la Federación Española de Fútbol, ha manifestado: "Estamos satisfechos de haber alcanzado este empate en campo contrario. El resultado nos parece justo, pues ambos equipos tuvieron oportunidades perdidas.

El fútbol portugués ha mejorado mucho en posición sobre el terreno y en táctica de movimientos. Nuestro equipo actuó en el aspecto técnico muy por debajo de sus posibilidades, en especial los delanteros que saben jugar mucho más. Bien es verdad que los portugueses no son ya los de antes y les han ayudado a maniobrar. Nuestros muchachos carecen además de experiencia internacional aunque nos han dado la gran alegría de haber combatido todos y con gran entusiasmo sin volver nunca la cara y con espíritu muy alto, lo cual es cosa que hace mucho tiempo que no vemos. Quiero poner de relieve el formidable comportamiento del público portugués igualado con la excelente corrección de sus jugadores sobre el terreno".—Alfil.

FALTO VELOCIDAD EN EL EQUIPO DE ESPAÑA

LISBOA, 13. — El crítico deportivo de la emisora nacional de radio ha dicho en relación con el partido jugado hoy por los "Bes": Este fútbol español ni es ni la sombra del que conocimos hace algunos años. No hemos visto hoy nada que denote la facilidad en los remates. Tampoco hemos visto su tradicional velocidad y nos pareció que los españoles pierden demasiado tiempo en pases y más pases, sin profundidad ni sentido práctico.

Vicente, el mejor jugador portugués, ha dicho: "Me habían hablado mucho del fútbol español, pero no he visto en este grupo "B" ningún jugador que prometa clase. Nosotros tuvimos pésima suerte en los últimos diez minutos en que estrellamos una pelota contra un poste y perdimos otros oportunidadñes. El árbitro nos perjudicó cuando señaló fuera del área una falta cometida por Elizondo, dentro, al derribar a José Augusto cuando éste se disponía a tirar a gol.

Gruppi, el árbitro francés, ha manifestado que consideraba justo el resultado, pues ambos conjuntos —añadió— han realizado un fútbol de escasa calidad.—

Hockey

TORRELAVEGA (Santander), 12.—Ha finalizado el campeonato de sector de segunda división juvenil, de hockey sobre patines. Se proclamó campeón, el Club Cibeles de Oviedo y en segundo lugar se clasificó el Sniace, de Torrelavega. En juveniles, quedó campeón el Fabrineros, de la Federación Asturiana. En segundo lugar, el "Ciclón-Escoalpios", de Santander.—Alfil.

El Celta gano en oporto

OPORTO, 13.—El Celta ha causado otra buena impresion en su visita a esta ciudad. Venció al Salgueiros por dos tantos a uno. El encuentro fué presenciado por numeroso público, atraído por las buenas actuaciones que el equipo vigués realiza siempre que visita Oporto.

La alineación presentada por el Celta ha sido la siguiente: Manolín; Quinocho, Villar, Seoane; Alvarín, Marín; Escobar, Albino, Mauro, Braga y Azpeitia. En el segundo tiempo, Toni sustituyo a Alvarín, quedando la línea media formada por Marín-Toni.

El partido fué disputado con gran codicia por ambos conjuntos, destacando el juego más depurado del Celta. Esta primera mitad finalizó con empate a cero. Braga había marcado un gol, pero le fué anulado por fuera de juego.

En la segunda parte comenzo marcando el Salgueiros, pero Toni establece el empate a los pocos minutos. Y cuando el partido tocaba a su fin, Escobar alcanzó el tanto del triunfo, de un buen disparo desde el extremo.

El campo estaba en malas condiciones, pero a pesar de ello los jugadores celestes realizaron algunas jugadas de verdadera categoría, siendo superiores al equipo portugués, tanto en individualidades como en conjunto.

Sobresalió la magnífica actuación de la defensa viguesa. Escobar, que debutaba, realizó jugadas de mérito, si bien actuó con bastante reserva. Tiente a su favor el haber marcado el tanto del triunfo.

Segunda División

Betis, 5 - Málaga, 2

SEVILLA, 13. —Arbitró Tomás López, del Colegio Valenciano, cuya labor fué aceptable.

El encuentro ha sido de neto dominio bético. No obstante el Betis ofreció falta de conjunción en sus líneas media y defensiva. La espléndida actuación de los delanteros superó el inconveniente así como el que ofrecía el mal estado del terreno. El Málaga evidenció falta de preparación física y de compenetración entre sus hombres. Los dos tantos del Málaga fueron conseguidos gracias a la mala actuación de los defensas laterales béticos que dejaron al descubierto a su portero. A los 12 minutos, Vila aprovechando un defectuoso despeje de la defensa malagueña, consiguió el primer tanto. El segundo tanto lo consiguió el mismo jugador que se adelantó sobre la puerta para empalmar un centro de Loli que consiguió fusilar. A los 31 minutos, otro rechace le da ocasión a Castaños para batir al guardameta por tercera vez. Tres minutos más tarde, Vila, en una impresionante arrancada, dribla a varios jugadores y finalmente al portero, colocando después un gol con toda comodidad, llegándose al descanso con el resultado de 4-0.

En la segunda parte continúa el dominio bético apenas contrarrestado por algunas arrancadas malagueñas." A los 25 minutos, Bernardi recoge un centro y logra el primer tanto para su equipo. A los 28, Vila empalma un saque de esquina lanzado por Del Sol y lo lleva a la red. El último gol de la tarde es obra de Bernardi quien, a los 36 minutos, remata con fortuna un saque de banda. En los últimos segundos Mangui sufre un esguince y tiene que ser retirado del campo por sus compañeros. Destacaron en el Betis todos sus delanteros y en el Málaga, Bernardi, Mangui y Galacho. Alfil.

Tenis

Campeonato de damas

ZARAGOZA, 13. — Esta mañana se ha jugado la final del campeonato individual de damas correspondiente a la Copa de España de tenis. Después de tres horas de juego muy reñido la señorita Pilar Barral se proclamó campeona de España de individuales de damas al vencer a la actual campeona Mary Waeise por 6-2, 6-1, 8-6.—Alfil.

SUSCRIBASE A LA NOCHE

FUTBOL AMISTOSO

Barcelona, 4-Young Fellows, 4

BARCELONA, 13. — En encuentro amistoso, el Barcelona y el equipo suizo Young Fellows, han empatado a cuatro tantos.

Arbitró Pintado, mal, y los equipos formaron así:

Barcelona. — Ramallets (Golcolea); Meya, Brugué, Gracia; Sanchiz, Bosch; Hermex, Sampedro (Ribelles), Kazsas, Ribera y Cszibor.

Young Fellows. — Armuzzi; Kilgus, Wespe, Cavadini; Rentlinger, Munner; Schenner, Kocsis, Bossi, Buntz y Ebneter.

El Barcelona inició el encuentro dominando a placer y con profundos avances por el ala izquierda, donde brilló en forma extraordinaria Czibor, que a los 3 minutos marcaba el gol azulgrana, después se igualó el juego y en un avance de Kocsis, el centro de éste lo remató Bossi de cabeza estableciendo el empate a uno a los doce minutos. A los 31 minutos, el mismo Bossi, marca el segundo gol suizo y a los 42, en fuerte disparo desde fuera del área, Bunt consigue el tercero.

Apenas reanudado el juego, marca Ribelles el segundo tanto barcelonista, y a los 12 minutos, en pase de Kazsas, Czibor marca el tercero. A los 20 minutos, el árbitro anula un gol marcado por Hermes, entre grandes protestas. Un minuto después, Kocsis consigue el cuarto tanto helvético y a los 37, Ribera, en magnífica jugada, establece el definitivo empate a 4.

El partido ha sido entretenido, con fases de buen juego, luciéndose ambas delanteras. La suiza, conducida por Kocsis ha sido muy peligrosa, distinguiéndose también Buntz y Bossi; los demás componentes del equipo helvético, discretos, mereciendo destacarse también el meta, Armuzzi.

En el Barcelona el mejor fué Czibor, peligrosísimo en todas sus intervenciones; Ramallets reapareció muy inseguro. Defensa y media, discretos y en el ataque se distinguieron también Sampedro y Ribera.—Alfil.

Balonmano

Partido final del Campeonato de España

BARCELONA, 13. — En el partido final del Campeonato de España de balonmano, no hubo el nervio y la emoción que despertó el preliminar disputado entre el Atlético de Madrid y el Sabadell. Venció el Granollers clara y merecidamente, ratificando con ello su título de campeó nacional de esta especialidad a siete, con el resultado de 12 a 6.

Inauguró el marcador, a poco de iniciarse el encuentro, el Barcelona, pero seguidamente el Granollers empató a un tanto y fué aventajando al Barcelona, llegando al descanso con el resultado favorable de 7-3.

Destacó, sobre todo, la actuación del portero del Granollers, Font.

Arbitró el señor Leniegui, bien, y los equipos y marcadores fueron: Barcelona. — Arno, Pagen, Miracle (1), Duch, Prehn (1), Errasti, P. García (2), Cámara y Redid (2).

B. Granollers. — M. Font, Casajuana, Cabrera, Pregona (4), Fontdevila (4), Garriga, Mayoral (1) y Oliva (3).

Presenciaron el encuentro el delegado en Cataluña de la Delagación Nacional de Educación Física y Deportes, junto con el presidente de la Federación Española, señor Castro Farris.—Alfil.

Ganó el Sestao al Santader (3-2)

BILBAO, 13. — Alineaciones: Sestao. — Edu; Sangroniz, Gómez, Eraña; Portilla, Aránguiz; Uriarte, Prieto I, Santamarina, Lasuen y Prieto II.

Santander. — Lobera; Somarriba, Santamaría, Trueba; Rálix, Pardo; Elizonno, López-Rico, Vicedo, Alsúa Mosones.

Actuó, deficientemente, el señor Irastorza.

Este partido correspondía al 4 de mayo.

A los 12 minutos Vicedo aprovecha un despeje en corto del portero del Sestao y marca el primer gol. A los 21 empatan los bilbaínos por medio de Lasuen, de fuerte tiro. A los 43, a la salida de un córner, Prieto II, de espaldas, marca el segundo del Sestao.

A los 24 minutos del segundo tiempo Alsúa empata a dos y a los 33 Santamaría, por alto, logró el tercero del Sestao. A los 38, el árbitro expulsó a Santamaría y Santamarina por incorrecciones.

El partido fué bien jugado por ambas partes hasta el punto que puede afirmarse que fué el mejor encuentro de la temporada en Las Llanas. El Santander fué más técnico con un Alsúa en gran momento. El Sestao superó a su rival en codicia y entusiasmo.—Alfil.

Por 5-0 venció el Español al Tarrasa

TARRASA, 13. — En partido amistoso celebrado esta mañana, el Español de Barcelona venció al C. D. Tarrasa por cinco tantos a cero.

El encuentro fué de claro dominio españolista, que no tuvo enemigo. Los dos equipos hicieron jugar a casi todos los componentes de su actual plantilla y ello perjudicó aun más al conjunto egarense. Los goles fueron marcados, el primero, a los 29 minutos, por Coll; dos minutos después, por Villamide. A los 38 minutos es Vilches el que logra el tercero y Coll eleva el marcador a cuatro, terminando así la primera mitad. Después del descanso, y a los 19 minutos, Benavídez empalma un magnífico disparo que se cuela, a pesar de los esfuerzos del portero suplente egarense, Costa, siendo el mejor gol del partido.

Destacaron por el Tarrasa las líneas defensivas, Ruiz, Navarro, Contreras y Chelo, y por el Español, Parcet, que estuvo insuperable, Faura, Benavídez y Coll. Arbitró Giménez.

Alineaciones:

Tarrasa. — Ibars (Costa); Ollet, Dalmau, Epi; Arque, Arroyo, Chelo, Jiménez, Paulino, Tibor y Ozcoz.

Español. — Parcet; Dauder, Parra, Faura; Gámiz, Casamitjana; Camps (Villamide), Vilches, Benavídez, Coll y Villamide.—Alfil.

Van Daele ganó la prueba París-Roubaix

En segundo lugar entró Miguel Poblet

ROUBAIX (Francia), 13. — Leon Van Daele, de Bélgica, que ha ganado la prueba clásica de ciclismo París-Roubaix, cubrió la distancia de 269 kilómetros en 8 horas, 44 minutos y 1 segundo, a un promedio de 33 kilómetros 306 por hora.

2.—Miguel Poblet (España).
3.—Van Looy (Bélgica).
4.Van Steenbergen (Bélgica).
5.—Forestier (Francia).
(Todos en el mismo tiempo que Van Daele.)
6.—De Bruyne (Bélgica).
7.—Janssens (Bélgica).
8.—Roger Hassenforder (Francia.)
9.—Raymond Impanis (Bélgica)
10.—Truye (Bélgica).—Alfil.

TAFISA

PONTEVEDRA

Se admiten ofertas parciales para la compra de 5.000 Tm. de LEÑAS PROCEDENTES DE VARAS, PUNTALES Y RAMAS GRUESAS ENTERAS DE PI[illegible], que se realizará durante los meses de mayo a agosto ambos inclusive.

Medidas: longitud hasta 3 m; diámetro mínimo, 4 cm.; espesor máximo de corteza, 0'5 cm.

El pliego de condiciones se facilitará a quienes lo soliciten por escrito al Apartado 94, por teléfono al número 1382, o personalmente en las oficinas de esta Sociedad en Pontevedra.

Se reciben ofertas hasta el 30 de abril.

deportes

Aburrido encuentro en el Estadio Manolo Rivera, donde el Turista derrotó al Arsenal por 2-1

Con una tarde de intenso frío se jugó este partido último de la presente Liga para la Tercera División. Un partido que nos ha decepcionado y aburrido.

Decepcionado, porque esperábamos bastante más del Turista, el primer clasificado del grupo. Aburrido, porque ambos equipos contendientes han realizado un partido carente de nervio, en su mayor parte, y en absoluto, de clase. Un partido de puro trámite que nada significaba ni para el Arsenal, ni para el Turista.

La victoria del Turista ha sido una victoria gris, que a nadie ha convencido de su superioridad. Tal cual se desarrolló el partido, el vencedor debería haber sido el Arsenal que ha tenido muchas más ocasiones de marcar. Un empate, el empate que señalaba el marcador hasta el minuto cuarenta de la segunda parte, pudiera reflejar en todo caso, mejor que el definitivo 2-1, los méritos de unos y otros.

FRACASO TOTAL DEL ARSENAL

Si exceptuamos, por muy poquísimo margen al volante Marcelino, el resto del equipo departamental ha tenido hoy una actuación torpísima, irregular. Un juego incoherente, de pases cortos y desafortunados, dió lugar por muchas veces, más que por méritos propios, por torpezas de la defensa viguesa, a situaciones de peligro para la puerta defendida por Gelucho. Buena prueba de la desafortunada actuación del Arsenal, en este caso de su delantera, es que no ha sabido aprovechar estas repetidas situaciones ofrecidas por un contrario que si hubiésemos de juzgar su clase por lo que hoy hemos visto, no nos explicaríamos cómo ha podido llegar a la posición que ocupa en la clasificación cuando por aquí han desfilado equipos como el Juvenil, el Orense y otros, que han realizado partidos donde brilló excelente clase, superior con mucho, a la del Turista.

PRIMER TIEMPO

El partido se prestaba poco a la anotación de jugadas particulares porque el juego transcurría dentro de la mayor monotonía con dominio alterno, sin que ninguno de los dos equipos hiciese ningún esfuerzo propio por imponerse.

Algún que otro jugador del Turista brillaba a ratos con alguna jugada meritoria que en ningún caso volvía a repetirse, por lo que no se fijaba la atención del espectador en uno determinado. Los ataques blanquinegros, más peligrosos que los del Turista, eran cortados por la defensa viguesa, que actuaba dentro de la mayor tranquilidad, pero dejando traslucir su reciedumbre, su dureza, y esto no dejó de influir en la actuación de los delanteros locales. Sólo así se explica que Silvestre se dejase arrebatar varios balones encontrándose en inmejorable posición para batir a Gelucho, y que Fondo se retrajese en el choque imitando a sus compañeros.

A los 20 minutos Ledo adelanta un balón y Silvestre acude veloz al remate pero un segundo de inexplicable vacilación le detiene ante el guardameta que consigue así hacerse con el cuero cuando ya se cantaba el gol.

A los treinta y tres minutos, aprovechando un fallo conjunto de Pedrito y Carlos, Chicha conseguiría, burlando la inoportuna salida de Nando, el primer gol para el Turista. Con este resultado termina la primera parte.

SEGUNDO TIEMPO

Un mayor dominio del Arsenal caracterizó este segundo tiempo aunque no variaron ninguno de los dos equipos la tónica de sus actuaciones. Si acaso, el Arsenal puso un poco más de coraje en la pelea, lo que no es de extrañar si se tiene en cuenta que el Turista se había adelantado en el marcador.

El juego del Turista se desenvuelve a base de pases largos, mientras que en el Arsenal se se acumulan los fallos por empeñarse sus jugadores en actuar individualmente, en aprovechar hasta el máximo la jugada. La sorda labor de Marcelino, un poco más afortunado en esta ocasión que en tardes anteriores, logra mantener el juego en terreno contrario, ayudado por Miguel.

Después de varios fallos garrafales, y aprovechando un saque de esquina, Kubalita consigue a los diecisiete minutos el gol del empate.

Así hubiese terminado el encuentro si Nando no hubiese hecho un generoso regalo a sus contrarios faltando solamente cinco minutos para finalizar el partido. Un tiro cruzado de Chicha, hecho en difícil postura, sorprendió la confianza excesiva del meta arsenalero, y se tradujo en el gol de la victoria para el Turista.

UN MAL FINAL

Por lo que se refiere a la Tercera División, con este partido ha tenido un mal final. Un final que nos deja una pobre impresión, y nos desanima, al margen de nuestra labor como cronistas, para acudir a presenciar partidos en que, como ocurrió en éste, falta a los equipos contendientes el aliciente de los puntos en litigio. Eludimos el repasar la actuación individual de cada jugador, pues creemos haber dicho ya lo suficiente como para dar una idea de la pobreza de este encuentro.

ALINEACIONES

A las órdenes del colegiado señor Lisardo Vázquez, los equipos alinearon así:

Turista. — Gelucho; Mundito, Sampedro, Pedrito; José Luis, Escudero; Visito, Veloso, Chicha, Fuentes, y Zamorita.

Arsenal. — Nando; Gallego, Pedrito, Carlos; Marcelino, Miguel; Silvestre, Kubalita, Fondo, Ledo y Agustín.

Fabril, 0-Ordenes, 3

Quintela, autor de los tres goles

Alineaciones: ORDENES. — Zamorita, Jano, Modesto, Monelos; Salorio, Carlos; Chines, Patricio, Quintela, Juan y Naya.

FABRIL. — Mangana; Pintos, Remigio; Porvén; Miguel, Chas; Gerardo, Tella, Casteleiro, Kadul y Alvedro.

GOLES

A los cuatro minutos de juego un avance de la delantera forastera, lo despeja con el brazo un defensor coruñés, yendo el balón a los pies de Quintela, quien chuta, rechaza esta vez el portero, dándole definitivamente hacia dentro de la portería el mismo Quintela, marcando el primer gol para el Ordenes.

A los 23 minutos de esta primera parte, en una falta al borde del área, la ceden el balón a Quintela, quien aprovechando la mala colocación del meta coruñés, logra el segundo gol para su equipo.

Y a los 43, un remate del mismo jugador, lo rechaza Mangana, dando lugar al mismo Quintela, a recoger el rechace y chutar a placer el tercero y último tanto para el equipo forastero.

EL PARTIDO

Fué jugado con muy poco interés por parte de los azulgranas, que no hicieron absolutamente nada por ganar el partido, aunque en la segunda parte —parece que fué por la riña de su entrenador— quisieran poner más voluntad y más ardor en la pelea, pero eso no les valió para nada. Porque cuando quisieron hacer algo, o demostrar malos entendidos, ya tenía el Ordenes tres goles, muy bien logrados, y los defendían con un tesón y un coraje dignos del justo premio.

Nos gustó el equipo ordinense; jugaron con rapidez y entusiasmo, ganándole siempre la acción al contrario por voluntad y coraje, lograron tres tantos, y a punto estuvieron de conseguir una goleada, a poco que la suerte les hubiera ayudado, o si algún otro delantero, que no fuera Quintela, tuviera más acierto en los remates.

En el primer tiempo, jugando contra viento, dominaron ampliamente al equipo coruñés, ligando buenos avances, que siempre encontraban el oportuno rematador en su corpulento ariete, que se hallaba en el sitio preciso para tirar a gol con peligrosidad. Así lograron sus tres goles, que les daban la justa victoria. Después, ya finalizada la primera parte, se dedicaron a sostenerla, con una táctica —marcadamente defensiva, quizá fuera para contrarrestar el entusiasmo que sacó a relucir el Fabril, y asegurar de esa forma el tanteo conseguido, y bien les salió esta táctica, aunque a punto estuvo el conjunto azulgrana de vulnerar su portería por dos veces, ocasiones claras que tuvo Alvedro y que desaprovechó lastimosamente; pero vayan ellas, por otras tantas, del lesionado volante derecho ordinense, cuando se hallaba en óptimas condiciones de marcarlos o de cederle el balón estupendamente a un compañero.

El Fabril jugó rematadamente mal, para mí fué el peor encuentro de esta temporada, lentos, sin coraje, con tan pocas ganas de correr, que preferían dejarle el balón a un contrario antes de echar una carrerita; bueno, hubo sus excepciones, pero ellas no valieron más que para sembrar el desconcierto en las líneas coruñesas, porque hubo momentos en que Porvén, con su entusiasmo, se puso de delantero centro, Gerardo de extremo —ya había salido en ese puesto—, Chas en el otro extremo, Tella de interior, o sea que la delantera estaba formada por dos medios y dos defensas, con Casteleiro, y al final, ya salieron definitivamente con Chas, que había salido de medio y Pintos, que estaba jugando de defensa, en los extremos, con Kadul, Casteleiro y Alvedro. En fin fué un desbarajuste, porque, por mucha voluntad que hayan puesto tres, cuatro o cinco jugadores no valieron para nada ante la pasividad y falta de ganas de los demás.

DESTACADOS

Por los coruñeses, ninguno hizo méritos para que lo destaquemos, quizá Remigio, que tuvo la peor labor, la voluntad de Miguel y Gerardo, el entusiasmo de Casteleiro.

Por el Ordenes, todos hicieron un magnífico partido, seguro Zamorita en la puerta, y colosal Modesto en la defensa, siendo quizá el mejor de los veintidós, segurísimo en el corte y rapidísimo toda la tarde, muy bien ayudado por Jano. La media segura y batalladora. Y en la delantera Quintela sobre todo, fué el jugador más peligroso, marcó los tres goles, y trajo en jaque constantemente a la defensa coruñesa, magnífico Juan, aunque luego haya pasado a tercer medio, y muy rápidos los extremos Naya y Chines.

El colegiado santiagués Sr. De Francisco muy mal, hizo caso omiso de las faltas que los señalaban los linieres; pasó por alto faltas clarísimas, y por último expulsó a Casteleiro, que no había hecho nada malo en todo el partido por una entrada fea.

JAIME

EN SANTA ISABEL

Otra derrota del Arenal, esta vez frente al Zeltia, pone fin a su paso por la Tercera División

Arenal-Zeltia. Un partido, que no ofrecía ningún aliciente a los espectadores, porque ninguno de ambos conjuntos podía hacer nada por eludir el descenso de categoría. Tanto el Arenal como el Zeltia —pese a haber vencido a los compostelanos— son dos de los nuevos Serie "A" para la próxima temporada.

Alrededor de doscientas personas soportaron ayer el invernal frío, viento y a ratos lluvia que cayó en Santa Isabel. Si los equipos, con una aceptable actuación sobre el césped, hiciesen algún mérito propio, los aficionados soportarían casi con agrado, las inclemencias del tiempo. Pero los jugadores de fútbol no se dan cuenta de que existe el aficionado. Y ofrecen espectáculos como el de ayer, en nuestro destartalado Estadio. De verdadera lástima puede catalogarse, sin temor a errar, la pésima labor de los dos conjuntos, Arenal y Zeltia, que ayer disputaron un encuentro de Tercera División, en Santa Isabel.

Veintidós jugadores, sin idea de lo que tienen que hacer en un campo de fútbol, sin siquiera voluntad, en lo que respecta al equipo compostelano, corrretearon noventa minutos por el césped, noventa minutos que nos parecieron interminables. Era malo sobre el papel el partido, pero sobre el terreno de juego todavía resultó peor. Los aficionados exteriorizaron su desagrado con muchos comentarios, plenamente justificados.

El Zeltia, equipo paupérrimo de escasísima calidad de juego, venció por cuatro tantos a uno al Arenal. Y el Zeltia no hizo méritos para vencer. Venció porque el Arenal quiso. Mejor dicho, por que lo quisieron los jugadores arenalistas. Sentimos profundamente que una Directiva sacrificada y hermanada como es la arenalista, se haya visto, esta temporada, en el apurado momento en que se encuentra. Deportivamente la Directiva arenalista ha hecho todo lo posible por mantener a flote al equipo. Administrativamente, también. Pero los jugadores arenalistas no respondieron. Y menos en el partido de ayer frente al Zeltia, en el que tuvieron una lamentable actuación. La afición arenalista, sintió profundamente el fracaso de ayer del Arenal frente al Zeltia. Podía admitirse que el Arenal fuese derrotado por el Turista, por el Orense y por el Lugo, y similares, pero nunca por el Zeltia. El Arenal comenzó mal la temporada, y su equipo no era nada potente, pero sí lo suficiente para hacer encajar una fuerte derrota al Zeltia. Lo sabemos sobradamente. Si ayer no vencieron fué porque los jugadores blancos, dejaron en la caseta su amor propio, y salieron únicamente a celebrar una especie de entrenamiento en broma. Y Joaquín, el excelente portero arenalista, hizo ayer el mayor artículo de su vida deportiva. Con su deficiente actuación la moral del equipo, que ya era baja, se hundió todavía más, y no pudo superar la poca potencialidad del Zeltia, que venció, desde luego, merecidamente.

LOS GOLES

En el minuto 12, el interior derecho forastero Berto, consiguió el primer gol forastero. Parable, desde luego. El juego no tiene trazas de amoldarse. Los patadones adelante, los pases mal medidos, las pelotas arrojadas a fuera constantemente, se suceden con rapidez. Hay de todo, menos fútbol.

Así las cosas, el Zeltia es sancionado con el penalty, que Seito transforma en el gol del empate arenalista. Iban 38 minutos de juego, y con anterioridad un soberbio disparo de Mauro, se había estrellado en el larguero superior.

A los 40 minutos vino el primer gol en frío de los forasteros. Nadie contaba con él. Un disparo sin fuerza, ni peligro, salió de la bota de Villa, sobre la meta de Joaquín. Sin apurarse, intentó de tener el balón, y efectivamente lo hizo, pero dentro de la portería. Un gol válido, que subió al marcador del Zeltia.

En una jugada de la delantera forastera, el delantero centro dejó pasar el balón, sobre el extremo izquierda Barrabit II, que sobre la marcha, alcanzó un soberbio disparo, que se coló en la meta de Joaquín. Imparable.

Faltaba solamente un minuto para finalizar la primera parte, cuando el Zeltia consiguió su cuarto y último tanto. Un centro bolea sobre la meta de Joaquín, entró en la portería. El meta alzó las manos para hacerse con la pelota, pero ésta se le fué, hacia el fondo de la red, pasándole por entre los brazos.

El Arenal, desmoralizado, no pudo hacer nada más en la segunda mitad, pese a que sus jugadores trataron de conseguir algo positivo en los minutos iniciales. Después, al verse impotentes, fueron nuevamente dominados.

DESTACADOS

No puede destacarse a nadie. Ninguno hizo méritos para ello. Sin embargo, el defensa central Seito, junto con Moreno y Rafa, trataron de poner orden en las filas arenalistas. No lo consiguieron, sin embargo, pese a sus buenas intenciones.

De los forasteros su defensa central Daniel, contundente. El interior Villa, es bullidor. El resto muy manucho.

ARBITRO Y ALINEACIONES

Arbitró, sin complicaciones, el colegiado vigués señor Bermúdez, auxiliado bien a las bandas por los colegiados santiaguetes señores Aldrey y Porto.

Alineaciones:

Zeltia. — Villar II; Pedrera, Daniel, Albino; Barrabit I, Villa; Pete, Villa, Rubines, Berto y Barrabit.

Arenal. — Joaquín; Viturro, Seito, Rafa; Chicho, Labaria; Levi, Moreno, Cayó, Mauro y Ferreiro.

Sanatorio Neuropático DEL Dr. Lois Asorey
PAZO DEL CARMEN
La Estila. — Teléfono 1541
Para enfermos nerviosos y psíquicos no manicomiales
SANTIAGO DE COMPOSTELA
Horas de consulta: De doce a dos
Consultorio, Preguntoiro 9

Pelota

MADRID, 13. — En el Estadio Metropolitano se ha celebrado el encuentro de pelota-base entre los equipos Acero e Iturrigorri, para la Liga Nacional.

Venció el Acero, de Madrid, por 13 carreras contra 12 en un reñidísimo encuentro que precisó tres prórrogas antes de su decisión.—Atil.

Anúnciese en LA NOCHE

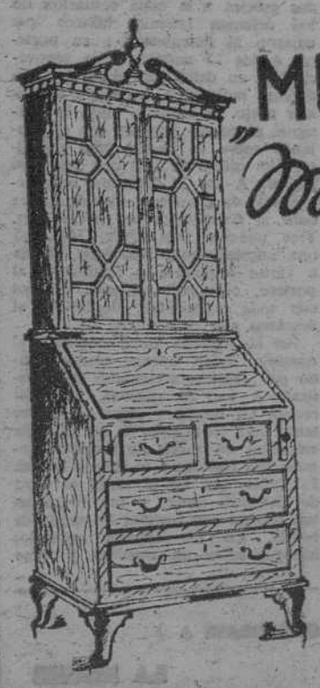
MUEBLES "Moaiz"
Muebles de alta calidad y estilo. Distinción y elegancia en sus líneas.
Instalaciones de oficinas. Carpintería artística.
VEANSE Y COMPARENSE NUESTRAS FABRICACIONES
Talleres y Oficinas: Curros Enríquez
Teléfono, 2041
SANTIAGO

Terminó la Tercera División

Turista y Orense jugarán la Liguilla de ascenso a Segunda

Descienden a Serie A Regional: Arenal, Lemos, Flavia y Zeltia

El domingo se jugaron los últimos encuentros de la Tercera División, primer grupo. Se clasificó campeón el Turista, ocupando el segundo puesto el Orense, los dos equipos con derecho a jugar los partidos de ascenso a la Segunda División.

Descienden automáticamente a la Serie A Regional, el Arenal de Santiago, el Lemos, el Flavia y el Zeltia de Porriño. Los dos primeros estaban prácticamente descendidos desde hace varias jornadas. En cuanto a los otros dos, Flavia y Zeltia, se mantuvieron con esperanzas de salvarse hasta última hora. De nada le sirvió al Zeltia su brillante victoria del domingo en el Campo de Santa Isabel, frente al Arenal.

El Club Arosa se ha salvado, lo mismo que el Ordenes, en virtud de haber puntuado fuera.

Aunque para él la Liga tuvo un catastrófico final, por haber sido derrotado en Lugo por diez tantos a cero, el Club Santiago ha realizado esta temporada una brillante campaña, ocupando un honrosísimo quinto puesto en la clasificación final.

A través de estas líneas felicitamos muy cordialmente al Turista de Vigo y al Club Deportivo Orense por su colosal campaña en el torneo, que supieron mantener en el punto más álgido a través de durísimas jornadas. Al propio tiempo les deseamos un futuro brillante que cristalice, incluso, con un deseado ascenso a la Segunda División.—ALFE.

¡Primavera!
¡Primavera!
¡Primavera!
Ella se acerca...
¡No descuide sus compras!
Angoras
Puntos
Pelos
Plumas
Listas
Cuadros
Espigas
«TODO NUEVO»
«RAFAEL Y VICENTE»

LA PILARICA
"PARA PRIMAVERA Y VERANO"
Recomienda visiten esta casa para apreciar las más grandes colecciones nuevas recibidas para la temporada en Trajes, Americanas, Pantalones, Camisas, Jerseys, Pijamas, etc., etc., en relación a Señoras, Caballeros y Niños, con sus precios como siempre los más convenientes de toda la región.
Agradeceremos su visita.
Canalejas, 54 — FERROL

MANUEL SUAREZ SERANTES
PROCURADOR DE LOS TRIBUNALES
CUMPLIMIENTO DE EXPEDIENTES
Puente Pedrida, D-21 — Apartado, 118
Teléfono, 2326
SANTIAGO DE COMPOSTELA

Academia Alcázar
CENTRO DE ESTUDIOS COMERCIALES
Cardenal Payá, 6. — SANTIAGO. — Teléfono, 3538
PERITAJE y PROFESORADO MERCANTIL
INGRESO EN BANCOS. — CONTABILIDADES
IDIOMAS (Inglés, Francés, Alemán). Con discos gramofónicos.
TAQUI-MECANOGRAFIA. (Máquinas de oficina).
INGRESO INSTITUTO. — CULTURA GENERAL
Director: J. NEGREIRA, Intendente Mercantil

BICICLETAS
Todos los tipos
Todos los modelos
CONTADO Y PLAZOS
Absoluta garantía
CASA SIGMA
Sagasta, 14 - FERROL

deportes

Descalabro del Club Santiago, en Lugo

Perdió ante el equipo lucense por diez tantos a cero

LUGO, 13 (De nuestro corresponsal, Vilaseca).

¿Es ese el Club Santiago que hace una semana batía contundentemente al Gran Peña? ¿Es este —el Santiago que ha jugado (?) hoy en Lugo— el equipo que ha conseguido una clasificación airosa en la Tercera División? ¿Es este, en una palabra, el cuadro deportivo del que cabía esperar una más lucida actuación, al menos, en cierta constancia con su presumida potencia y con la línea deportiva?

Porque, señores, el "once" alineado que hoy ha "defendido" el buen nombre del Club Santiago nos dio la impresión de un equipo de salto, de un equipo formado —eso sí— por once chicos con buena voluntad... y pare usted de contar. Porque el C. D. Lugo, sin esforzarse lo más mínimo (aun cuando su delantera formó con pleno de titulares), sin apurar el paso, se bastó para batirnos las diez veces que registró el marcador y que pudieron haber sido, naturalmente, bastantes más, si la "máquina" se hubiera empleado a fondo, como hubo de hacer en otras ocasiones para obtener sólo mínimas victorias frente a equipos de bastantes menos campanillas que el compostelano.

Creemos, sinceramente, que ni la formación, ni la disposición estratégica del Santiago han respondido al mínimo que debe responder la representación y defensa de unos colores. Y esto, señores, nos ha defraudado bastante más que complacido la victoria local. Una pena, la verdad, porque todos hubiéramos preferido una pugna más reñida, o, al menos, algo más de fútbol del que vimos como compensación a un encuentro que por no ser decisivo para ninguno de los bandos carecía de aliciente de la disputa de los puntos. Pero, desgraciadamente, allí, sobre el césped, no hubo más que un David muy David frente a un Goliat muy Goliat. Y como los hondeos no se dieron por enterados...

"¡TODOS QUEREMOS MAS!"

"¡Todos queremos más!..." coreaba el público, en los graciosos, con más locuacidad a medida que el marcador iba registrando la "debacle" de los compostelanos, frente al conjunto local, en vena de aciertos.

Comenzó presionando el C. D. Lugo, para imponerse decididamente a medida que el tiempo transcurría.

A los 14 minutos, Seijas, de un tiro cruzado, abría la más espléndida serie de goles conseguida por el cuadro de "Michines" en la temporada oficial que hoy finaba.

Gómez, instantes después, se lucía al detener un peligroso cabezazo del ariete lucensista.

A los 18 minutos, centro del infatigable y valiente de Seijas a boca-jarro, que valió el segundo gol a los locales.

Sigue el dominio pleno de los nuestros, y Fortunato, en jugada personal, a los 25, logra el tercero.

Poco después, un tiro largo de Oea, que Man detiene espectacularmente. Se aplauden el disparo y la parada.

Y antes del descanso, avance de Fortunato por el centro, driblando contrarios, y buen remate de Chava, que devolvería el travesaño.

Si alguien apostó que el San Tiago, tras el intermedio en las casetas, volvería con arrestos para contar distancia, se equivocó de medio a medio, pues en cinco minutos la vanguardia lucense "colocaba un ordinario tres "matrículas", en medio del clamoreo popular. Veámos:

Puesto el balón en juego, Fortunato se interna, centran defensas y Obeso empalma a la red: 4-0.

El quinto gol lucense se registra seguidamente, apenas unos segundos después del reseñado más arriba. Una jugada espléndida de la delantera, que concluye con un cabezazo de marca contundente de Fortunato, el maravilloso villalbés.

A renglón seguido, y en menos tiempo del que tardamos en comentarlo, nuevo gol lucense, producto de la inteligencia entre Fortunato y Seijas, que el árbitro anula por fuera de juego.

Pero los compostelanos, que deambulan por el campo como almas en pena, aun reciben un nuevo gol en esta serie de desconcertantes ataques y disparos: Chava cede el cuero a Seijas y este, sobre la marcha, empalma un tiro que se le escapa al guardameta compostelano.

Y ya la media docena en el marcador, nuevo susto en la portería santiaguesa, cuyo cancerbero había salido precipitadamente; pero Miragaya salva el chut de Obeso.

Los compostelanos, aunque totalmente dominados, cobran un respiro, pues la fabricación de goles no se reanuda hasta el minuto 25, en que Fortunato, por entre un racimo de piernas, vuelve a introducir —¡por séptima vez, ya!— el esférico en la casilla adversaria.

A continuación, y cuando aun no han concluído los aplausos, Pepucho fusila el octavo tanto.

Tres minutos después, una combinación Seijas-Chava la traduce en el noveno gol, de un tiro cruzado.

Y poco después del final, para atender la petición del respetable que aun pedía "más y más", el C. D. Lugo, por medio de su delantero centro, Seijas, conseguiría el décimo tanto. El chut fué tan fuerte como inesperado, pasando el balón entre las piernas del guardavallas.

LOS EQUIPOS

¿Los equipos? Sería mejor, sinceramente, que hablemos del "equipo", puesto que sólo uno existió en el campo, ya que ¿qué podríamos decir del "saldo" compostelano? Pero, en fin, anotemos que Gómez, su cancerbero, siempre vendido, no es el culpable de la derrota, pues si alguien trabajó con algo más que buena voluntad fué él.

Hoy formó el C. D. Lugo, recuperado, al fin, Obeso, con plenitud de delanteros. Y la vanguardia funcionó a las mil maravillas. El "divismo" de Chava, la alegría de Fortunato, el dinamismo de Pepucho, la potencia de los disparos de Seijas y la evidente buena colaboración de Obeso, bien respaldada por la media, se bastó para embotellar y "bailar" al Santiago, incomprensible la actitud de algunos de sus delanteros que no se esforzaban ni un poco en ayudar a sus compañeros de atrás a achicar balones.

Las pocas veces en que la zaga lucense y Man, que defendió el marco de los rojiblancos, hubieron de intervenir, lo hicieron con sobriedad y eficacia.

El arbitraje del Sr. Morlán, excelente. Lástima que de la calidad del encuentro, por la falta del concurso compostelano, no correspondiera a la ilusión que se forjaron los centenares de espectadores que acudieron a Los Miñones, a despecho del cierzo y la nieve.

El público despidió a los vencedores con una prolongada ovación.

Alineaciones:

C. D. LUGO.—Man; Sánchez, Orban, Cafo; Pelao, Chucho; Pepucho, Fortunato, Seijas, Obeso y Chava.

CLUS SANTIAGO.—Gómez Miragaya, Nando, Chucho; Docanto, Loli; Matito, Cea, Valiño, Pepiño y Arriola.

El Arosa derrotó al Lemos, en Monforte, por dos goles a cero

MONFORTE, 13. — A las órdenes del señor Pumariño, de Lugo, con líneas del mismo Colegio, los equipos alinearon así:

AROSA. — Ramallets; Pedrosa, Dapena, Cores; Chago, Tetá; Toubes, José María, Carlos, Churri y Fresco.

LEMOS. — Malingre; Mandés, Quis, Novoa; Ton, José Luis; Pepín, Joaquín, Ramón, Ferreiro y Leites.

Tarde desapacible de viento muy frío, lo que restó público en San Lázaro, aunque la situación actual del Lemos no era para menos. Por no perder la costumbre de esta temporada, se volvió a perder, como casi siempre, merecidamente, aunque el equipo de esta tarde no hizo muchos méritos para ello, ya que en el primer tiempo jugó el Arosa a favor de viento y a pesar de ello, se llegó al descanso con empate a cero, debido a que la delantera de este equipo es bastante inofensiva ante el marco y también hay que hacer constar que Malingre, portero lemista, las paraba todas, siendo el mejor sobre el terreno de juego.

Por los forasteros cabe destacar a su medio volante izquierdo, así como al interior y extremo de esa ala. Pero a éste le tuvieron casi todo el partido inactivo, porque, equivocadamente, le daban todo el juego al lado contrario. Un equipo, el Arosa, que dice bien la situación que ocupa y que por su actuación de esta tarde debía descender también con el Lemos. Por el Lemos mucho entusiasmo y nada más, pues de fútbol poco aprendieron a pesar de las buenas lecciones que les dió el entrenador Santín, al que cabe felicitar por su buena actuación y por la valentía que demostró al encargarse de un equipo como el de este año. Esta felicitación la hacemos extensiva al Comité y Directiva de última hora.

Los goles los marcó el Arosa a los 35 y 40 minutos de la segunda parte, gracias a la buena actuación de Fresco, que entregó muy bien a Churri, que aprovechó despistes de la defensa local para marcarlos.

En fin, que terminó la temporada para el Lemos, quizá la más desastrosa de su larga vida deportiva. Por lo tanto hay que volver a empezar de nuevo para retornar a la categoría que corresponde a esta cantera. Para ello, y ante todo, debe conseguirse el campo, que según parece van por buen camino las gestiones que se iniciaron. Y a ver si así se vuelve a ascender para la temporada próxima. Eso esperamos los buenos aficionados.

Guillermo GONZALEZ

Cambados, 2 Orense, 1

CAMBADOS, 13. — Se presentaba muy interesante el choque Cambados - Orense, que ayer tarde se celebró en nuestro campo local de fútbol. El Cambados, tras dura disputa, logró superar al Orense —aunque no en calidad de juego, desde luego— y supo vencerle con todos los merecimientos. Por una diferencia de un gol, solamente, el Cambados se anotó un valiosísimo triunfo sobre el Orense, que a pesar de ser mas equipo, y de jugar mejor, no pudo con el entusiasmo de los locales, a los que les iba mucho en este partido.

El Cambados a la contra, logró defenderse valientemente de los numerosos ataques de que el Orense se hizo objeto. El Orense, tiro mucho a gol, pero desde muy lejos, siendo, quizá, el peor defecto que le encontramos al equipo orensano, que, por otra parte, demostró estar muy bien clasificado en el lugar que ocupa.

El Orense ha sido uno de los mejores equipos que pasaron esta temporada por nuestro campo, y gustó mucho al escaso público que ayer debido al mal tiempo, asistió a este encuentro.

Rafa, el portero orensano, logró detener varios peligrosos tiros de los delanteros locales, que hubiesen aumentado la victoria del Cambados en un par de goles más. Fué, sin duda alguna, el mejor hombre de su equipo, junto con el medio volante Pastor, los dos interiores y el extremo izquierdo.

Por el Cambados es digna de especial mención la labor que todo el equipo ha realizado, para vencer al Orense. Individualmente, Pombo, Rolo y Laya, merecen ser destacados.

Hubo un momento en el primer tiempo, en que el Cambados salió de su defensa y por unos minutos pasó de dominado a dominador. La cosa se puso difícil para el Orense, que, justamente perdió el partido.

El interior izquierdo orensano fué el primero en abrir la cuenta de goles, a los cuatro minutos de juego, al rematar a las mallas una buena jugada de toda la delantera.

El extremo izquierda local, Olmos, empató poco después. En la primera mitad, no volvió a moverse el marcador. El resultado 1-1, fué con el que se llegó al descanso.

A los 20 minutos de la segunda parte, Calucas consiguió el gol de la victoria para su equipo.

Arbitró el colegiado señor Naya, que realizó un buen arbitraje.

El Cambados presentó la siguiente alineación:

Gago; Prieto, Balsa, Luis; Iturmendi, Laya; Bala, Pulo, Calucas, Pombo y Olmos.

En La Florida

Gran Peña, 5-Flavia, 2

VIGO, 13. — Con regular concurrencia, se enfrentaron ayer en el Campo de la Florida el Gran Peña y el Flavia, de Padrón. La lucha resultó de escasa calidad y el Gran Peña, sin esforzarse demasiado, se adjudicó el triunfo a costa de su rival, que puso voluntad en la contienda, pero que ha tenido muy poca fortuna para finalizar las jugadas, cuando el balón rondaba el marco de Sesito.

El primer gol del Gran Peña se produce a los 3 minutos, siendo su autor Villanueva. A los 10, el mismo Villanueva hace subir al marcador el gol número dos, al ejecutar un penalty.

Perucho, del Flavia, a los 15 minutos, marca el primer gol para el Flavia, poniendo el marcador en dos-uno.

Un minuto después, Pirelo marca el tres-uno. En el minuto 17 marca Villanueva. Con el resultado de cuatro a uno finaliza la primera parte.

A los 7 minutos de la segunda parte, Guillermo lanza un tiro desde fuera del área y marca el gol número cinco. El segundo del Flavia lo marcó Perucho al lanzar un córner, que nadie acertó a despejar, entrando directo en la meta de Sesito, completamente despistado.

Alineaciones:

Flavia. — Otero; Zalo, Bello, Ponte; Perucho, Manolé; Requeté, Novo, Maño, Pepín y Valarín.

Gran Peña. — Sesito; Jorge, Tejeja, Juanito; Guillermo, Miguel; Mío, Pirela, Villanueva, Cameras, y Javier.

El arbitraje del señor Cortés Rodríguez, deficiente.

Tercer Trofeo San Fernando del Frente de Juventudes de Santiago

Las bases para el desarrollo del III Trofeo "San Fernando", organizado por la Ayudantía para las Falanges Juveniles, de la Delegación del Frente de Juventudes de Santiago, son las siguientes:

Comité de Competición

Presidente, Delegado Local del Frente de Juventudes.

Vocales: Ayudante para las Falanges Juveniles; Jefe de Deportes del SE.U. del D.U.; Jefe del Servicio de Eudacación Física y Deportes del Frente de Juventudes; Delegado de Deportes de la Ayudantía para Falanges Juveniles.

Bases generales

Artículo 1. — Deportes que comprende. — Este III Trofeo "San Fernando", comprende los siguientes deportes: baloncesto, fútbol, balonmano, campo a través y atletismo.

Art. 2.—Inscripciones. — Las inscripciones se realizarán mediante la presentación de las fichas individuales, en la Ayudantía para las Falanges Juveniles (Hospitalillo, 2, primero), antes del próximo viernes, día 18 del corriente. En la ficha se harán constar con toda claridad, los siguientes datos:

Nombre y apellidos del jugador, domicilio, fecha de nacimiento, profesión, número de carnet sanitario, nombre del equipo, y una fotografía tamaño carnet.

Estas fichas serán facilitadas por esta Ayudantía todos los días laborables de 10 a 2 y de 5 a 7, a los respectivos delegados de los equipos, y deberán ser devueltas por ellos mismos dentro del plazo señalado.

Art. 3. — Forma de competición. Estos campeonatos se celebrarán por el sistema de liga y a una sola vuelta, rigiéndose cada deporte por el Reglamento vigente de su respectiva Federación Nacional.

Art. 4. — Reconocimiento médico. Será obligatorio a todos los participantes en estos campeonatos, el hacerse reconocimiento médico en el Servicio de Sanidad de esta Delegación, donde se le facilitará el correspondiente carnet sanitario, el cual será valedero para cualquier competición del Frente de Juventudes.

Al momento de ser reconocido deberá entregar cada participante dos fotografías tamaño carnet y la cantidad de cinco pesetas, como derechos de reconocimiento.

Art. 5. — Reclamaciones. — Todas las reclamaciones se harán constar en el acta del partido correspondiente. El Comité de Competición fallará en un plazo de 48 horas siendo su fallo inapelable.

Art. 6. De los delegados. — El cargo de Delegado, lleva consigo las obligaciones siguientes:

Tramitación de fichas, vigilancia del orden durante el desarrollo de los partidos y estar en continuo contacto con el Comité de Competición para recibir instrucciones referentes a sus equipos.

BASES PARTICULARES DE CADA DEPORTE

BALONCESTO

Artículo 1. — Esta competición se desglobará en dos categorías A y B. La categoría A comprende: A todos los participantes comprendidos entre los 16 y 20 años cumplidos, y la categoría B comprende a los que tengan de 11 a 15 años cumplidos.

El máximo de jugadores fichados por cada equipo será de 10, además de un Delegado no jugador, que será el representante del equipo ante el Comité de Competición.

Cada quipo no podrá tener fichados más de cinco jugadores federados.

Art. 2. — Al equipo vencedor del torneo se le otorgará el denominado III Trofeo "San Fernando", donado por el Delegado del Frente de Juventudes de esta Delegación. Al equipo que haya demostrado más deportividad a lo largo de la competición el Trofeo Deportividad.

Estos dos trofeos se les otorgará indistintamente a cada categoría.

FUTBOL

Art. 1. — Esta competición se desglobará en dos categorías, A y B. La categoría A comprende: a todos los participantes comprendidos entre los 16 y 20 años cumplidos, y la categoría B, abarca a los que tengan de 11 a 15 años cumplidos.

El máximo de los jugadores fichados por cada equipo será el de 16, además de un Delegado no jugador, que será el representante del equipo ante el Comité de Competición.

Cada equipo no podrá tener fichados más de tres jugadores federados.

Art. 2. — Trofeos. — Se otorgará al equipo vencedor de cada categoría el II Trofeo "San Fernando", donado por el Delegado Local del Frente de Juventudes.

Al equipo que dentro de cada categoría, haya demostrado más deportividad a lo largo de la competición, se le otorgará el II Trofeo Deportividad.

BALONMANO

Artículo 1. — Esta competición comprenderá solamente una categoría que abarcará a los jugadores que sus edades sean de 16 a 20 años cumplidos.

El máximo de jugadores fichados por cada equipo será el de 10, además de un Delegado no jugador, que será el representante del equipo ante el Comité de Competición.

Cada equipo no podrá tener fichados más de dos jugadores federados.

Art. 2. — Trofeos. — Al equipo vencedor de este torneo se le otorgará el I Trofeo "San Fernando", donado por el Delegado Local del Frente de Juventudes.

Al equipo que haya demostrado más deportividad a lo largo de la competición se le otorgará el I Trofeo Deportividad.

Fútbol internacional

Real Jaen y Os Belenenses empataron a cero goles

JAEN, 13. — Se jugó en el Estadio de la Victoria el partido amistoso entre el Real Jaén y el O. S. Belenenses, de Lisboa que empataron a cero. El partido transcurrió en medio de una continua nevada.—Alfil.

* * *

AMBERES (Bélgica), 13.—Por 7-2 ha ganado Holanda a Bélgica en partido internacional de fútbol jugado entre ambos equipos.

El equipo holandés marcó su primer gol en el primer tiempo, que terminó con el resultado de 1-0.—Alfil.

Boxeo

Galiana noqueó a Beneltin, en Buenos Aires

BUENOS AIRES, 13. — Fred Galiana, ha vencido por fuera de combate en el tercer asalto a Pedro Beneltin, de Santa Fe. El combate estaba concertado a diez asaltos y se ha celebrado en el Luna Park.

El gran púgil español de la categoría de los ligeros, Fred Galiana logró derribar a su adversario después de una serie de duros golpes a la cara. Beneltin cayó fuera de combate, tras un castigo implacable a que fué sometido por el boxeador español.

Cuando el árbitro comenzó la cuenta, el púgil de Santa Fe, apoyado en las cuerdas y de espaldas al centro del cuadrilátero, sangraba profusamente por el ojo izquierdo.

La superioridad del púgil español fué manifiesta a lo largo de los dos primeros asaltos y en lo que duró el tercero.—Alfil.

Anuncios por palabras

ALQUILERES

SE ALQUILAN mil quinas de escribir. Viuda de Romar. Calvo Sotelo, 27. Tel. 7203 Santiago.

SE ALQUILA entresuelo propio oficinas, calefacción, zona Ensanche. — Razón esta Admón. — Santiago.

AUTOMOVILES

VENDO camión "Mercedes Bentz". En perfecto estado. Agencia Rodríguez. Rúa Nueva, 21, 1.º. — La Coruña.

VENDO Ford, 25 HP., ocho cilindros, a toda prueba, muy barato. Agencia Rodríguez.—Rúa Nueva, 21, 1.º.—LA CORUÑA.

COMPRA-VENTA

COMPRO muebles, ropas y objetos usados. Avisando paso a domicilio. Canalejas, 182.—Tel. 2206.—Ferrol.

Véndese LAMBRETTA como nueva, dos colores, muchos extras, documentación día. Radio Díez. Rúa Villar, 17.—Santiago.

MAICES HIBRIDOS PRODES. Depositario, DROGUERIA PEREZ-LABARTA. SEMILLAS NACIONALES y EXTRANJERAS. Droguería PEREZ-LABARTA. — Santiago.

EL RASTRO. Compraventa de ropas, muebles y objetos. Paso a domicilio. María, 106—Ferrol.

REMOLACHA gigante amarilla y roja; italia verde de poda, calabazas, zapallos, semillas de flores, dalias de Holanda. Ferretería "La Carranza". Bello Piñeiro, 1—Ferrol.

BALANZAS AUTOMATICAS. Casa Sigma. Facilidades pago. Augusta, 24. — Ferrol.

ARTICULOS para bares, regalos loza, cristal, porcelana, los mejores precios. Casa Cortizas, Rebalcava, 9.—Ferrol.

FARMACIA. Véndese pueblo provincia Coruña, acreditada, alto volumen ventas. Razón: Horno, 38, tercero.—SANTIAGO.

VENTA de ocasión pollas de madera, varios tamaños. Ejes de acero y cojinetes para transmisiones. Herraje completo para rueda hidráulica. Molino dosificador de materiales. Alisador para cuero. Y otros útiles. Ver en Gran Tintorería "España". General Pardiñas. — Santiago.

FINCAS

VENDO solar céntrico 14 metros frente calle, 24 metros fondo. Razón: esta Administración. — Santiago.

VENDO 2 casas totalmente libres. Rúa San Pedro. Informes: Buenpuntoiro, 27. Santiago

SE VENDEN solares Ensanche. Razón: Revolutas, 26, 2.º Ferrol.

SE VENDE casa nueva construcción, dos pisos libres y almacén y gran terreno para construir. — Razón en esta Admón. — Ferrol.

SE VENDE casa 2 pisos desalquilados, buen interés. Razón: esta Administración.—Santiago.

VENDESE casa 4 plantas. Precio: 200.000 pesetas. AGENCIA ROCA. Gral. Franco, 81, 1.º. — Ferrol.

VENDESE casa 2 plantas, una libre, construcción moderna. AGENCIA ROCA. —General Franco, 81, 1.º—Ferrol.

VENDESE casa 2 plantas, con industrias de estanco, bodegón y salón de baile (libre).—GENCIA ROCA, 81, 1.º.—Ferrol.

VENDESE casa calle Gral Franco. Precio, 250.000 ptas.—AGENCIA ROCA. — General Franco, 81, 1.º—Ferrol.

VENDESE casa 7 plantas, construcción modernas, piso libre, ascensor. AGENCIA ROCA. Gral. Franco, 81, 1.º. Ferrol.

VENDENSE 2 pisos libres en calle General Franco. — AGENCIA ROCA, General Franco, 81, 1.º. Ferrol

¿QUIERE VENDER SU CASA? ROCA. GARANTIA, SERIEDAD. SOLAMENTE AGENCIA ROCA. Gral Franco, 81, 1.º.—Ferrol.

VENDENSE solares 730 x 15. Precio pesetas 60.000. AGENCIA ROCA. Gral. Franco, 81, 1.º.—Ferrol.

PERDIDAS

PERDIDA de un tapacubos media luna, mismo desde Mitio a Ferrol. Ruégase su entrega a puesto más inmediato Guardia Civil, donde se gratificará.

TRASPASO

SE TRASPASA barbería situada, con vivienda. Razón: Rúa del Villar, 68. Santiago.

VARIOS

NECESITASE representante activo. Escribir: Apartado 5045.—BARCELONA.

SE NECESITA chico que sepa montar en bicicleta. Razón en esta Admón. — Santiago.

Dr. Pensado

OIDOS - NARIZ - GARGANTA

CIRUGIA DE LA SORDERA

Horno, 24-3.º—Teléfono 1301

SANTIAGO

Doctor CARDAMA

Profesor de Cirugía de la Facultad de Medicina

ESTOMAGO, INTESTINO, VIAS BILIARES

Horno, 22-2º — SANTIAGO

En el Sanat. SANATORIO SAN JAVIER

LA DURACION Y CONSERVACION DE SUS ROPAS depende en una pequeña limpieza en seco. ¡Acuda! en la

TINTORERIA "IDEAL"

con grandes depósitos de los últimos modelos

PRIMO DE RIVERA, 41 — Teléfono 2415

EL EFEBOL DEL CAUDILLO

BANCO DE SANGRE

Hematólogo Dr. TOVAR MARTIN

Se solicitan donantes de sangre

Sanatorio de San Javier

Sábados, de 4 a 6

EL CORREO GALLEGO

El temor a la contaminación radiactiva siembra el pánico en San Francisco

La radiactividad ha aumentado considerablemente en los EE. UU. como consecuencia de las últimas pruebas rusas

LOS ANGELES (Crónica especial para ICE por Fabián Benitez). El temor a la contaminación radioactiva ha sembrado el pánico en San Francisco y en otras ciudades del área de California durante varios días.

Desde el pasado mes de mayo, el Departamento de Sanidad de los Estados Unidos estuvo estudiando con el mayor detenimiento la contaminación radioactiva de las aguas potables, ante el temor de que la nieve de las montañas californianas se hubiese contaminado, como consecuencia de las últimas explosiones atómicas experimentales realizadas en Nevada.

Todos los estudios practicados hasta el 21 de marzo último mostraron que la cantidad de radioactividad de las aguas permanecía muy por debajo de los límites señalados como nocivos para la salud pública. Sin embargo después, de las últimas lluvias, el Departamento de Sanidad del Estado de Berkeley anunció que, al analizar el agua había encontrado que contenía 200 veces más radiactividad que la señalada como tope máximo no perjudicial por la Comisión de Energía Atómica. La noticia cundió como un reguero de pólvora y la gente empezó a atemorizarse. Por fortuna, sin embargo, resultó que el agua analizada no era de los embalses, sino agua de lluvio recogida directamente en un cubo. El agua de los embalses seguía sin acusar niveles de radioactividad demasiado altos.

La elevación de la radioactividad del agua de lluvia fué explicada por el Dr. Willard F. Libby, como una cosecuencia de las últimas pruebas atómicas realizadas por los rusos.

En una charla pronunciada por la olumbia Broadcasting System, el Dr. Libby dijo que "un gran porcentaje de la radioactividad que existe en el ambiente de los Estados Unidos es de origen ruso".

De acuerdo con el Dr. Libby, mientras la contaminación radioactiva de las explosiones atómicas queda limitada a un área próxima al lugar de la explosión las explosiones de hidrógeno tienen la particularidad de que la radioactividad se extiende a zonas más amplias.

A juicio del Dr. Libby, una gran parte de la radioactividad producida por las explosiones rusas en Siberia y el Pacífico ha sido después empujada por los vientos hasta los Estados Unidos, cuyos niveles radioactivos han aumentado de manera sensible últimamente.

Recientes estudios han permitido comprobar que la cantidad de Estroncio 90 radioactivo acumulada en los huesos de los adultos de Estados Unidos es de 0.08, mientras que en el Hemisferio Sur es de 0,04 micro micro-curios.

El nuevo premio literario «ANA FRANK»

El tiempo que dedican los holandeses a leer los diarios

Un jurado holandés acaba de conceder, por primera vez, el premio literario "Ana Frank", en cuya creación colaboró el ministro de Educación, Artes y Ciencias. Fué fundado por los autores de la adaptación a la escena del "Diario Ana Frank", quienes habían decidido consagrar a fines culturales los beneficios obtenidos por su obra, uno de los cuales es el nuevo premio. Se atribuirá cada año a escritores holandeses de menos de 30 años. El primero se concedió a Harry Mulisch y Cees Nooteboom, quienes recibieron, respectivamente, 2.500 y 1.00 florines.

Mulisch nació en 1927 y es autor de gran número de obras. La primera, una novela titulada "Archibald Strohalm", reveló de golpe un talento original, y se distingue de la mayor parte de la producción de esta generación por una tendencia más optimista. El mundo que Muslich pinta, en este primer libro y en sus otros escritos, parece caótico, fantástico, pero no está perdido. Archibald Strohalm había recibido antes el premio "Reina Prinsen Goerlings", destinado a recompensar a autores de menos de 25 años.

Despues, Mulisch dió a conocer algunos relatos que había compuesto anteriormente. En 1945 apareció "El diamante", una alegoría que relata la historia de un brillante, y simboliza un nuevo pensamiento religioso. Se publicó, en 1956, una selección de cuentos que fué seguida de una novela breve, "La luz oscura". El autor declaró recientemente que consideraba el conjunto de su obra ya sobrepasado, pues su inspiración tomaba ahora una dirección totalmente nueva.

Más joven que Mulisch, Cees Nooteboom, nacido en 1933, ha hecho ya hablar muchas veces de él, desde la aparición de una novela "Philip y los otros" y de una colección de poesías. Una pieza, "Los cisnes del Támesis", será llevada a escena este año por la compañía de la Nederlandes Comedie. Es gran amante de los viajes, y ha visitado muchos países, habiendo recibido hace un tiempo una "bolsa de viaje" del Ministerio de Educación.

Según una encuesta reciente, el holandés adulto, de sexo masculino, consagra tres horas por semana a la lectura de los diarios. En cuanto a los jóvenes de 12 a 17 años dedican a esa actividad cinco minutos por día.

Por término medio, las familias holandesas leen dos a tres samanarios, sobre todo revistas femeninas o para el hogar. Un 5% de la población no lee regularmente los diarios, y el 87% prefiere uno de la tarde a otro matutino (la mayor parte de los periódicos holandeses, por otra parte, son vespertinos).

Regresa a EE. UU. el 'ciudadano del mundo'

NAPOLES, 13. — El "Ciudadano del mundo", Garry Davis, ha embarcado hoy de regreso a su país de origen, Estados Unidos de América, declarando cumplida su "misión".

Davis embarcó en un buque norteamericano con un documento español expedido por Italia y un visado del Departamento norteamericano de Estado que le permitirá permanecer en los Estados Unidos el tiempo que quiera. Sin embargo, será considerado a todos los efectos como extranjero y habrá de seguir para volver a ser un ciudadano norteamericano, las mismas formalidades que otro extranjero cualquiera.

Tomó parte en la Segunda Guerra Mundial como piloto y renunció a su ciudadanía hace diez años y ha venido preconizando la formación de un gobierno mundial, llamándose a sí mismo "el ciudadano del mundo número uno". "Yo creo —dijo— haber llevado a cabo la labor que me propuse. He realizado una constante campaña contra la actual división del mundo y he comprobado que aunque el mundo de los gobiernos está dividido, el mundo de los pueblos está unido. He pasado muchas molestias, pero he encontrado también una gran simpatía hacia mi campaña".—Efe.

CASA COUTO

Presenta

El mayor surtido en

CRISTALERIAS

Carta de Inglaterra

La Exposición «Castillos de España» ha constituído un gran éxito

LONDRES. (Servicio Especial de Crónicas ARCO).

En esta capital cubierta por las nieblas que hacen tan soñadora la raza de Hamlet, y tradicionalmente adorada de fortalezas y baluartes, torres de homenaje y puentes levadizos, torreones y almenas, ha sido espectáculo sorprendente y magnífico, que acaparó el interés de la actualidad, la "Exposición de los Castillos de España" en admirable seriegrafía de fotos excelentes, a buen tamaño, organizada, allí, por el marqués de Sales.

No puede el lector español ignorar que hace tiempo existe en España un saciedad benemérita, caballerescamente romántica, que se denominó "Los Amigos de los Castillos". A raíz del enorme interés alcanzado en la capital de España por esta Exposición de la "Asociacion de Amigos de los Castillos" —que tal es, completo, el nombre de la institución—el presidente de ella concibió el éxito que supondría traerla a países enamorados de esa poesía retrospectiva, que tan plásticamente nimba y aureola nuestras viejas fortalezas medievales. Y, en efecto, patrocinada nada menos que por el Real Instituto de Arquitectos Británicos —centro de una exquisita erudición artística, de una cultura estética depuradísimo— se celebró en esta capital ese exponente romántico de los Castillos de España.

Inglaterra ha rendido, con un hondo amor a España, la belleza ideal de esos poemas de piedra donde quedó —coronada de estrellas y luz de Luna— la Lona — la impronta de los siglos acorazados de fe. ¿Cómo es posible —se ha interrogado en Londres— que aún perduren arquitecturas que datan del año 1091? ¿No es eso un hecho milagroso? Las murallas de Avila, ese cerco glorioso que vió con sus ojos mortales, pero de videncias de inmortalidad, Santa Teresa de Jesús, fueron terminadas en el año 1091, y perduran para el puro ensueño de los que aun saben soñar con la belleza espiritual de las cosas que entrelazan el Cielo con la Tierra...

En los medios culturales londinenses se subraya que en España hubo once mil castillos y fortificaciones. Parece, a primera inteción, cosa exagerada, exuberante... Es dato aportado por la culta sensibilidad histórica, del marqués de Sales. También suya es la nota que nos evidencia quedar, todavía, en el ámbito de la Península, unos dos mil castillos.

Londres ha dado una buena lección, al patrocinar con entusiasmo quijotesco, la Exposición de nuestros castillos de maravilla... ¿Cuántos españoles no desconocerán esas joyas que con tan elegante como fantástica traza, se yerguen sobre altozanos, alcores, o colinas doradas por el sol de los crepúsculos?... Muchos están ruinosos, lo que quizá aumenta su evocador encanto.

¡Porque hemos visto castillos españoles tan hermosos! El Castillo de la Mota; el Castillo de Bellver, que digimos que es ornato y gloria de la Isla Dorada... En este Castillo de Bellver estuvo preso Jovellanos, y allí escribió la historia de muchos edificios de Mallorca, como la Catedral, la Lonja y el Palacio Real.

Cabría, apoyándose en el triunfo emocional conseguido en esta ciudad, fomentar la maravilla de los castillos de España, con miras al gran turismo, el turismo no adocenado y vulgar, sino el erudito y estético que coadyuva a crear lazos de amor y de amistad profunda. entre los pueblos cultos y enamorados de las glorias pasadas.

Vía Crucis en el Coliseo de Roma

En memoria de los primeros mártires del cristianismo se celebra en el Coliseo de Roma un Vía Crucis que tiene por marco aquellos mismos muros que fueron testigos de las más impresionantes confesiones religiosas

MOSAICO

LA MUERTE ATOMICA

El partido socialdemócrata de Alemania Occidental prepara una intensa campaña de propaganda para poner en guardia a la opinión pública contra la que llama "la muerte atómica". Así lo ha anunciado el jefe del partido Ollenhauer, durante un discurso que pronunció en Bonn.

LA PIEDRA FILOSOFAL

VIENA. Radio Moscú anuncia que en el pabellón soviético de la próxima Exposición Internacional de Bruselas será exhibida una probeta conteniendo oro extraído del mar. Se añade del mismo origen que los sabios soviéticos han descubierto que las plantas pueden extraer del suelo pequeñas cantidades de minerales.

RARA MANIA

En Nueva York, cierto individuo llamado Thomas Patrick Murphy, fichado como un ladrón profesional se ha declarado dueño de unas cincuenta mil llaves de habitaciones y de automóviles. Como explicación ha dicho: "Esta es mi manía. Yo soy el mayor coleccionista de llaves de todo el mundo". Y puede que sea verdad. ¡Para algo se trata de un ladrón americano!

LOS JAPONESES USAN EL ECO PARA PESCAR

TOKIO .— Los pescadores japoneses acaban de poner a punto un detector tan eficaz que permite descubrir un pez que se desplace a cerca de 200 metros de profundidad.

Este sistema descansa sobre el principio del eco de las ondas sonoras.

En los recientes ensayos en el mar de Ojotsk, en el Pacífico y en el mar de China, los barcos equipados con detector han realizado pescas tan importantes que han tenido que transferir una parte del pescado a otros navíos. Las flotillas de pesca ha vuelto a sus puertos varios días ates de su fecha prevista.

Los sabios experimentan actualmente una versión modificada del detector con vistas a la pesca del atún, pez muy rápido y de azarosa pesca.

C. BRIONES

CIRUGIA GENERAL

RAYOS X

Hórreo, 7-1.º Teléf. 2232

Domicilio: Teléf. 1266

SANTIAGO

Mundo femenino

La moda actual causa cierto escepticismo en la mujer

Dada la reciente aparición la primavera, no es raro oir preguntar, en los círculos femeninos: "¿Qué te estás haciendo? ¿Has visto el desfile de Rodríguez o..., Vargas? Otras temporadas, rara era la mujer que no hablaba de los dos o tres modelos adquiridos, cuando solamente pensaba en uno al entrar en el salón, y es que, al verlos tan ideales y favorecedores, no sabían sustraerse a la tentación de su mayor tirana: LA MODA.

Pero..., hoy, las nuevas líneas hacen que no se muestren tan propicias a la elección y, ¡oh cosa extraordinaria!, hasta creen están todavía pasables los del otoño pasado.

Y es que, francamente, no han caído en "saco roto", las palabras de Gina Lollobrigida al interrogarla los periodistas sobre las líneas actuales.

—Son —dijo— lo más apropiado para este tipo de mujer. Y acto seguido pintó una escoba.

Yo no sé si esto será demasiado exagerado, pero si puedo afirmar que solamente las de figura y elegancia extraordinaria les será factible la moda actual.

En cuanto al largo de las faldas, invito a mis lectoras a que saquen al álbum con las fotos del año 41 y vean el "bonito" efecto de las rodillas al descubierto. Pues, exactamente, igual o peor resultan ahora.

Unos centímetros más cortos que las del verano pasado sería ideal y favorecería a todas, claro es que, así, no podría notarse el contraste entre lo nuevo y lo pasado.

Pero, para que sirva de consuelo a mis lectoras les diré que, la moda italiana, como la española, ha aceptado los dictados de París con cierta reserva y entre sus creaciones no es difícil ver la cintura ligeramente entallada, las faldas tubos, los hombros normales, etc.

Y, para terminar, os diré que los trajes camiseros de cuerpo ablusado son encantadores y pueden muy bien ser adaptados a las líneas de cada cuerpo. Dios quiera que en estos días de vacaciones vuelva la cordura a las mentes creadoras.

MAYTE.

Dr. R. Alsina Gómez-Ulla

CIRUGIA GENERAL

Especialista del aparato digestivo

Rúa Nueva, 16-2.º

Teléfonos, 1984 y 1125

SANTIAGO

CRUCIGRAMA

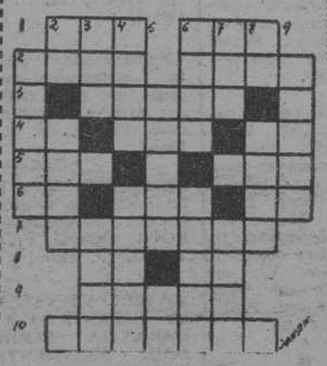

HORIZONTALES: 1— Preposición inseparable. Devoto. 2— Maquí de Madagascar. Vivienda de madera que construyen algunos pueblos de Europa. 3— Llena. 4— Seis Río español (al revés) Símbolo del cromo. 5— Nombre de letra. Iniciales de un sindicato español. 6— Nota musical. Número Río de Francia. 7— Que despiden bien el sonido. 8— Conjunción. Cuna de Abraham. 9— Reparte bienes y caudales. 10. Pulíese con una herramienta de platero.

VERTICALES: 1— Villa de la provincia de Castellón. 2— Siglas comerciales. Nombre de mujer. 3— Especie de bisonte (al revés) Ciervo de los países del Norte. 4— En Galicia: torta sin levadura. Ligará 5— Planeta. Pico de los Alpes. 6— Cachimba. Larva 7— Aire canario. Hablas con Dios. 8— Preposición inseparable. Criminosas. 9— Tozo de materia sólida candente.

SOLUCION AL ANTERIOR

HORIZONTALES: 1— Sus Pío. 2— Maní. Eden. 3— Otero. 4— So. ONU. Rr. 5— Cid Red 6— Ar. Aro. 10— 7— Entonar. 8— II. Er. 9— Anega. 10. Asábala.

RINCON AMENO

—En fin, comprenderás que la música es muy bonita, pero, ¡vamos!, que no alimenta al hombre...

VERTICALES: 1— Mosca 2 SA. Oiré 3— Uno. niaS. 4— sito. Aina. 5— Enero eB. 6— Perú Onega. 7— Ido. Aral 8— cE. Reir. 9— Nardo.

DILEMA

Un médico llamado con urgencia a la cabecera de un enfermo grave, le toma el pulso y exclama:

—O yo tengo el reloj parado o este hombre está muerto.

HAY PERRO

Al llegar a la entrada, el visitante vió un gran letrero: "Hay perro". Y tan pronto se abrió la puerta apareció un perrito poco mayor que un ratoncito.

—Ese letrero —pregunta el visitante—, ¿se refiere a este animalito?

—Sí —contestó el dueño de la casa—. Antes, cada uno que entraba aquí le ponía el pie encima.

INGENIO

Se hablaba delante de Sacha Guitry, de cierto joven escritor cuyas obras no acaban de gustar, pero en el qué, sin embargo, se descubrían excelentes dotes para la crítica.

—Yo creo —dijo uno de los contertulios— que si no llega a alcanzar el éxito como autor puede por lo menos, ser un gran crítico.

A lo que Sacha Guitry añadió el siguiente comentario:

—Completamente cierto. De la misma manera que un vino malo puede transformarse en un excelente vinagre.

VELOCIDAD

Un par de ciudadanos acreedores al manicomio van muellemente instalados en un vagón de ferrocarril. Y de improviso, uno de ellos suelta:

—Oye, ¿te has fijado en que los postes telegráficos corren tres o cuatro veces más que el tren?. ¡Qué velocidad llevan, caramba!

—Ya lo he visto. ¡Como que el viaje de vuelta voy a hacerlo en uno de ellos!

Noticias con estrambote

CORTESIA NIPONA

Junto a las carreteras japonesas hay carteles que dicen así:

"¡Prudencia! Disminuid la marcha. Calzada resbaladiza en el momento de la caída de las flores".

* * *

Cortesía de obligada
relación "circulatoria",
la de hacer que la memoria
esté siempre despejada.
Previsión en la calzada
si es de noche o es de día;
la prudencia, de vigía
para ajena vida y propia,
contra aquel que esté en la inopia
y es cerril en cortesía.

Cortesía de nipona
y melíflua advertencia,
del valor de la existencia,
sin medir a la persona.
Un cartel en cada zona
para todos los colores,
de peatón a conductores,
con aviso tan logrado
cual decir que el asfaltado
es alfombra hecha de flores.

Para aquel que caso omiso
del aviso haga, inconsciente,
una ofrenda, diligente
se le ofrece en el aviso.
La corona; no es preciso
que se busque otra floral.
O de almendro o de rosal
tendrá el lecho ya alfombrado.
Y después, lo señalado:
el cortejo y funeral.

DON RIPIO.