EL CORREO GALLEGO

SANTIAGO DE COMPOSTELA
Preguntoiro, 29

Diario de la mañana.-Decano de La Coruña

EL FERROL DEL CAUDILLO
General Franco, 152. Telef. 1380

DEPOSITO LEGAL—C. 7—1958

Teléfonos: Redacción, 1227. Administración, 1427 y Dirección, 1827 — Núm. 26.377 — MIERCOLES, 7 DE MAYO DE 1958 — Fundado en el año 1.878 — 1'20 Ptas.

El Desfile de la Victoria, en Madrid

S. E. el Jefe del Estado, acompañado del Ministro del Ejército, preside el desfile conmemorativo del XIX Aniversario de la Victoria. El pueblo madrileño tributó al Generalísimo un fervoroso homenaje de cariño y adhesión, tanto a su llegada a la tribuna instalada en el Paseo de la Castellana, como al terminar la gran parada militar y a su paso por las calles de regreso al Palacio de El Pardo

Rusia plantea una grave amenaza al mundo libre

DICE EISENHOWER

WASHINGTON, 6.—El presidente Eisenhower ha dicho que Rusia plantea una grave amenaza al mundo libre, especialmente, y que esta amenaza es mayor que hace un año.

"El peligro —añadió— de la acción militar por Rusia contra sus pequeños vecinos, probablemente ha disminuído algo, pero los gobernantes del Kremlin han aumentado sus esfuerzos económicos y de propaganda."

Más adelante indicó en su discurso que los pequeños países del mundo "deben ser económicamente fuertes si se desea que puedan resistir con éxito los esfuerzos rusos para dominarles. Deben poder comerciar con los Estados Unidos pues sino, habrán de hacerlo con Rusia y terminar en el bloque comunista".

El jefe del Estado norteamericano dijo que "Rusia ha indicado claramente que no abandonará su objetivo de dominar al mundo y la amenaza rusa no es una fanfarronada. Los rusos han creado una tremenda máquina militar y han demostrado una gran capacidad para desarrollar armas de destrucción en masa.

En cuanto al programa de comercio recíproco insistió en que el trabajo de 4.500.000 obreros norteamericanos depende del comercio mundial y expresó su confianza en el futuro económico del país.—Efe.

Refugiados en tres embajadas de Bogotá, los jefes de la fracasada revuelta de la Policía Militar

BOGOTA, 6.—Fuertes destacamentos armados se han situado en torno a las embajadas del Salvador, el Perú y el Paraguay, en las que hallaron refugio —que el embajador salvadoreño califica de "humanitario"— los jefes de la fracasada revuelta de la Policía Militar. Aunque oficialmente se declara que la presencia de las fuerzas tiene por objeto proteger dichas representaciones diplomáticas, parece que fué acordada al correr el rumor de que el coronel Ferero iba a abandonar el edificio de la Embajada del Salvador.—Efe.

Se reúnen en Madrid representantes de las líneas aéreas de la Unión Postal de las Américas y España

MADRID, 6. — Se ha celebrado esta mañana la apertura de la IV Reunión Plenaria del Comité de Líneas Aéreas de la Unión Postal de las Américas y España. La sesión a la que acudieron representantes de las líneas aéreas americanas, fué presidida por don Julio Neves, secretario general de la Dirección General de Correos y Telecomunicaciones, en representación del Director General, que se encuentra en el extranjero. Le acompañaron en la presidencia los señores Gómez Lucía y Pazo, directores de Iberia y Aviaco, respectivamente. Las sesiones durarán tres días.—Cifra.

LA PROXIMA SESION PLENARIA DE LAS CORTES

MADRID, 6. — El presidente de las Cortes manifestó a los periodistas que la sesión plenaria para el acto de la jura de los nuevos procuradores se celebrará a las once y media de la mañana del día 16.—Cifra.

INAUGURACION DE SIETE NUEVAS SALAS EN EL MUSEO LAZARO GALDEANO, DE MADRID

MADRID, 6. — Siete nuevas salas se han inaugurado esta mañana en el Museo Lázaro Galdeano. Asistieron al acto los ministros señores Castiella, Rubio y Gual Villalbí; el Capitán General de la I Región Militar, teniente general Rodrigo; subsecretario de Agricultura, señor Pardo Canalis; directores generales, presidentes de Academias y otras personalidades que fueron recibidas a la puerta del Museo por su director, señor Cámon Aznar, y miembros del Patronato.

En las nuevas salas se exponen tejidos cristianos, entre los que destaca la casulla del cardenal Cisneros; armas medievales, y modernas; cuadros de pintores de todas las épocas y una colección de abanicos.

También fué inaugurada una sala de juntas, un salón de conferencias y la biblioteca, que guarda, entre otros valiosos documentos, el testamento autógrafo de Felipe II, una colección de cartas de Lope de Vega y varios incunables.—Cifra.

Distinción deportiva a Solís

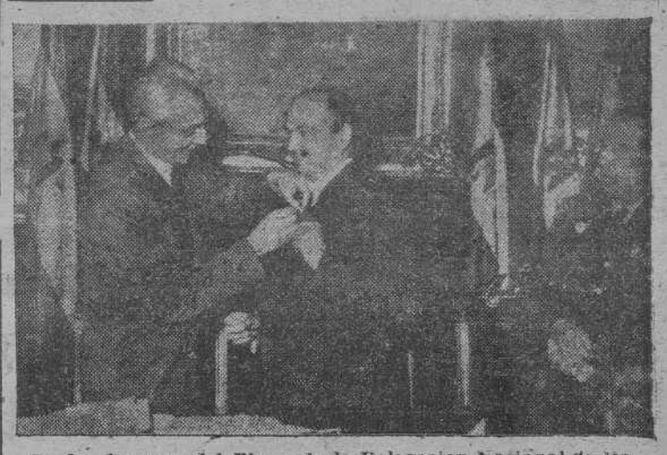

En la clausura del Pleno de la Delegación Nacional de Deportes, el delegado nacional de la misma, don José Antonio Elola, impone al Ministro Secretario General la Medalla de Oro al Mérito Deportivo

Cupón de Ciegos

En el sorteo celebrado ayer, resultó premiado el número 770.

Aumentan las probabilidades de Pleven, para formar Gobierno

PARIS, 6.—Las probabilidades de René Pleven de resolver la crisis han aumentado esta tarde al acordar el MRP y los conservadores participarán en el Gobierno que pudiera formar.

La decisión más importante de todas éstas ha sido la de los republicanos populares tomada por veinte votos contra dieciocho.

Como se ha dicho ya, los socialistas están dispuestos a votar a favor de Pleven pero no a facilitarle ministros y se espera que Pleven visite esta tarde a Coty para darle cuenta de si acepta o no el encargo de constituir Gabinete.—Efe.

PLEVEN SEGUIRA ADELANTE EN LA FORMACION DE GOBIERNO

PARIS, 6.—René Pleven expresó al presidente Coty su decisión de seguir adelante con la formación de nuevo Gobierno, a pesar de la negativa de los socialistas a colaborar aunque sí están dispuestos a darle sus sufragio en la votación de investidura por la Asamblea Nacional. Efe.

HOY, EMPEZARA A FORMAR GOBIERNO

PARIS, 6. — El candidato a primer ministro, René Pleven, al abandonar esta tarde la residencia del presidente Coty, manifestó a los periodistas que mañana por la mañana empezará a formar su Gabinete.

Añadió que se pondrá en contacto lo más pronto posible con el presidente de la Asamblea Nacional, André le Troquer, para fijar la fecha en que se ponga a debate su investidura como Jefe del Gobierno.

"Intentaré moverme de prisa", dijo Pleven.

Expresó también su esperanza de poderse presentar ante la Asamblea el próximo viernes. — Efe.

Sesión secreta de los ministros de Asuntos Exteriores de la OTAN

Spaak manifestó que se había logrado un amplio acuerdo sobre el desarme

COPENHAGUE, 6.—La sesión vespertina de los ministros de Asuntos Exteriores de la OTAN fué secreta pero el portavoz oficial de la Alianza Atlántica manifestó que su secretario general, Spaak, señaló en un resumen que se había logrado un amplio acuerdo sobre el desarme, reunificación alemana, control de armamento y otros puntos, añadiendo que Pineau y Dulles han hablado esta tarde y que aquél afirmó que la nota rusa acerca de la reunión de jefes de Gobierno que fué entregada anoche en Moscú no contiene nada nuevo.—Efe.

DULLES CONVOCA AL EMBAJADOR DE U. S. A. EN MOSCU

Copenhague, 6.— Para que le informe sobre los últimos acontecimientos en Rusia, el secretario norteamericano de Estado, Foster Dulles, ha convocado al embajador estadounidense en Moscú Llewellyn M. Tomson. El anuncio ha causado cira sorpresa.

En los círculos allegados a la delegación norteamericana se señala, entre tanto, que en la reunión de hoy de la OTAN, que comezará a las diez de la mañaa (hora española), llegará a un total acuerdo sobre la posición a adoptar con respecto a Rusia.—Efe.

Nasser visitó las instalaciones petrolíferas de Bakú

BAKU, 6.—El presidente de la RAU, Nasser, visitó las instalaciones petrolíferas de Bakú, cuya producción pasa de los veinte millones de toneladas anuales. Luego asistió como invitado a una comida ofrecida por el Presidente del Presidium del Soviet Supremo del Azerbaiyan, Abdullayef.—Efe.

Regresó a Madrid el Ministro de Agricultura

ZARAGOZA, 6.—El ministro de Agricultura, don Cirilo Cánovas, junto con sus acompañantes ha salido esta mañana en dirección a Madrid, por carretera. En el trayecto visitará las repoblaciones forestales de la Cuesta de la Muela, del Monte Salcedo; en Villarroya de la Sierra, del Monte Armantes; en Calatayud, el paso del pantano de La Tranquera, y en las localidades de Contamina, Cetina y Arizona.—Cifra.

Dieciséis rebeldes cubanos, muertos por las fuerzas gubernamentales

LA HABANA, 6.—16 rebeldes cubanos perecieron en un encuentro con las fuerzas gubernamentales cerca de localidad de Mateo Torees, en la provincia de Oriente. El comunicado del Ejército añade que las tropas ocuparon también gran cantidad de documentos y armas y fueron destruídos varios campamentos rebeldes.—Efe.

Jura de la Bandera, en Ifni

El acto revistió gran brillantez

Las fuerzas fueron aclamadas entusiásticamente

Se reciben noticias de Ifni dando cuenta de la brillante celebración del acto de la Jura de la Bandera y de la parada militar que se celebró con esta ocasión. Asistió al acto toda la población en masa, siendo aclamadas entusiásticamente las fuerzas que desfilaron marcialmente. Intervinieron en la formación varios miles de hombres.

También se reciben noticias de Guinea, de que se ha celebrado un acto análogo con indescriptible entusiasmo igualmente.

Decreto del Ministerio del Ejército

MADRID, 6. — Un Decreto del Ministerio del Ejército que publica el "Boletín Oficial del Estado", amplía las facultades concedidas al Juzgado especial creado por el de 24 de enero de 1958 para que pueda conocer de los hechos delictivos posteriores que tengan conexión con los que justificaron la publicación de dicho Decreto.

Se mantiene la dependencia y facultades que señala el artículo segundo del referido Decreto, autorizándose al Capitán General de la Primera Región para que pueda inhibirse en favor de otras autoridades judiciales militares u ordinarias de los procedimientos en que no estime procedente su intervención.

Cuando las circunstancias de urgencia o de otra índole la exijan el juez especial podrá solicitar de las autoridades judiciales respectivas la designación de jueces instructores que, dentro de los correspondientes territorios jurisdiccionales, lleven a cabo las actuaciones concretas que se les encomienden, en concepto de servicio de auxilio de justicia.—Cifra.

Ruptura ideológica entre Yugoslavia y el resto del bloque comunista

ESTOCOLMO, 6. — El órgano del partido comunista soviético "Pravda" reproduce en su edición de hoy el duro ataque de la China comunista contra el presidente Tito de Yugoslavia, que viene a señalar una completa ruptura ideológica entre Belgrado y el resto del bloque comunista.

El ataque chino se hizo ayer en un editorial del "Pekin Peoples Daily", órgano oficial del partido comunista chino.

La reproducción en "Pravda" significa que la Unión Soviética apoya por completo la opinión expresada por la dirección de los comunistas chinos. — Efe.

Hoy, reaparecerá "Diario de Africa"

TETUAN, 6. — Pasadas las setenta y dos horas del plazo que comprendía la suspensión del periódico tetuaní "Diario de Africa" dictada por el Ministerio del Interior marroquí, reaparecerá mañana con un número extraordinario de veintiocho páginas, dieciséis de las cuales estarán dedicadas a la XIX Feria Internacional de Casablanca.

Esta mañana, el Consulado General de España en Tetuán, recibió una comunicación telefónica del embajador español en Rabat, en la que se daba cuenta de que hoy sería firmada la orden ministerial, levantando la suspensión contra el "Diario de Africa". Seguidamente los redactores fueron convocados por la Dirección y ante la satisfacción general, todo el personal del periódico comenzó las tareas del número de mañana.—Efe.

Quince detenidos, por abuchear al Presidente Gronchi

ROMA, 6. — Quince personas, entre las que figuran un miembro de la nobleza y un coronel retirado del Ejército, serán sometidas a juicio de faltas por haber abucheado al presidente, Giovanni Gronchi, durante el concurso hípico de Roma, a que asistía un público exclusivamente internacional. Todavía no ha sido señalada la fecha del juicio.—

Se reorganiza el Consejo de Administración del Instituto Español de Moneda Extranjera

MADRID, 6.—Se reorganiza por decreto del Ministerio de Comercio, el Consejo de Administración del Instituto Español de Moneda Extranjera, que quedará constituído de la siguiente forma:

Presidente, el Ministro de Comercio, quien podrá delegar en el Subsecretario del ramo; vocales, el Director General del Instituto y los directores generales de Agricultura, Industria, Comercio Exterior, Banca, Bolsa e Inversiones, Tesoro, Deuda Pública, Clases Pasivas y Relaciones Económicas y un representante del Banco de España designado por el Ministerio de Hacienda.—Cifra.

Registro Civil

Nacimientos: Abelardo Galdo Lago, María Jesús Chabaud Torralba, Aurelia María Asunción Piñeiro Calleja, Francisco Javier Padierna Tenreiro, María de los Angeles Gayoso Fernández.

Matrimonios: José López García con Josefina González López.

Defunciones: Leonor Alvarez González, de 29 años; Josefina Mayobre Vázquez, de siete meses.

Mantas lana pura
Grandes existencias
precios reducidos
Las Pañerías Sagasta, 21 FERROL

VIDA RELIGIOSA

SANTO JUBILEO CIRCULAR DE LAS CUARENTA HORAS

Hoy, corresponde la Exposición del Santísimo, en la iglesia parroquial del Pilar (Viviendas Protegidas).

Gabanes de calidad
para caballeros
Las Pañerías Sagasta, 21 FERROL

Estilográficas de las mejores marcas.
Misales.—Albumes para fotografías e infinidad de regalos en
EL CORREO GALLEGO

Una publicidad bien orientada aumentará sus negocios.
Para cualquier consulta llame a los teléfonos 13-88 y 13-71.

FERROL AL DIA

Mañana celebrará sesión el Pleno Municipal

Orden del día de la sesión extraordinaria que celebrará el Ayuntamiento Pleno mañana, día 8, a las once de la mañana.

Acuerdo de moratoria con el Banco de Crédito Local de España.

Habilitación de crédito dentro del Presupuesto ordinario, relacionada con el anterior acuerdo.

Aprobación de las Bases correspondiente al concurso para la adjudicación de un premio a la mejor Historia de la ciudad.

Acuerdos municipales, relacionados con la designación de nombres a diversas calles.

Recursos de reposición interpuestos por diversos funcionarios en relación con el señalamiento de haberes.

Reconocimiento a efectos de quinquenios de los servicios prestados con carácter eventual, temporero o interino al Ayuntamiento por el personal municipal que cumpla determinadas condiciones.

Aumento de gratificación a un botones del Palacio Municipal.

Adquisición de parcelas a doña María Vázquez Cabanas y don Manuel Fernández García para la apertura de la calle del Gato.

Adquisición de una parcela propiedad de don Pablo Casanova Romero afectada por la apertura de las calles de Fontaiña, Trazada y Reformada.

Enajenación de parcela sobrante de vía pública en la calle de Pontevedra, en favor del propietario del solar colindante.

Propuesta de revisión de precios correpsondientes al proyecto de construcción del Mercado Central.

Ratificación del acuerdo de la Comisión Municipal Permanente relacionado con la rescisión del contrato de obras de pavimentación parcial y otras en la calle del Alcalde Usero.

Ruegos y preguntas.

ACUERDOS DE LA COMISION MUNICIPAL PERMANENTE

Celebró sesión la Comisión Municipal Permanente bajo la presidencia del alcalde, don Francisco Dopico González, con asistencia de los tenientes de alcalde don Gonzalo Prego Meirás, don Francisco Caamaño González, don Manuel Iñarra Ruiz, don Alberto Pérez Alvarez-Quiñones, don Ramón Quinteiro López y don Enrique Guerra Couto. Secretario accidental, don Francisco Valle Romero. Interventor, don Enrique Martínez López. Habiéndose adoptado los siguientes acuerdos:

Aprobar el acta de la sesión anterior.

Idem varias cuentas y nóminas de gastos.

Aprobar cuentas de caudales correspondientes al cuarto trimestre de 1957, que rinde la Depositaría Municipal.

Estimar no ha lugar a acceder a lo solicitado por don Manuel Figueroa Mosteiro y don José Sanjurjo Alonso, almacenistas al por mayor de especialidades farmacéuticas.

Desestimar petición de don Manuel González Malde relacionada con la ampliación de un depósito de cervezas, para aguas minerales en Carlos III, 13, y Fernando VI, 113.

Conceder autorización a doña Remedios Miguez Rodríguez para instalar un puesto movible en los jardines de las Angustias, acondicionado.

Desestimar petición de don José Antonio Fernández Corbeira relacionado con la ampliación de un puesto en el Mercado Central.

Autorizar a don Amador Díaz Senra para efectuar obras de mejora en los puestos 54-55 del Mercado.

Aprobar diversos expedientes tramitados por la Inspección de Rentas y Exacciones.

Remitir a informe de los Servicios Técnicos Municipales expediente de Plus Valía realacionado con la casa número 9 del Campo de San Roque.

Conceder una subvención de 250 pesetas a las Fiestas Patronales de la Parroquia de San Jorge de la Mariña.

Acceder a lo solicitado por doña Consuelo Pose rectificando la cuota que por arbitrio municipal sobre la riqueza urbana corresponde al hoy en día solar número 39 de la calle de Fernando Villamil.

Acceder a lo solicitado por don Ramón Quintián Díaz dejando sin efecto la liquidación de Plus Valía efectuada a un terreno sito en la Avenida del Estadio.

Conceder licencias de obras.

Proceder a la devolución a don Julio Pisos Solmo y don Braulio Tellado Novo del importe correspondiente al 90 por 100 de la licencia de obras de la casa 45-47, de la calle Velázquez, por haber justificado que goza de la calificación provisional de Vivienda de Rentas Limitada.

Recibir provisionalmente las obras de pavimentación de la zona colindante con el solar del Parador de Turismo.

Indemnizar a dos propietarios afectados por las obras de instalación de alcantarilla en la zona A del Ensanche.

Aprobar certificación única correspondiente a la obra de urbanización de la zona colindante con el solar del Parador de Turismo, por un importe de 75,811'31 pesetas.

Adjudicar directamente las obras de instalación de alcantarillado en el tramo de la calle de Alonso López comprendido entre la de Juan Balás y la Plaza de la Tahona, al contratista don Benigno García Suárez.

Someter a la consideración de la Corporación Municipal propuestas relacionadas con la venta, previa tasación, de una parcela inedificable, sita en la calle Pontevedra y la adquisición de un terreno propiedad de don Pablo Casanova Romero y afectado por la apertura de las calles del Trazado, Reformada y Fontaiña.

Autorizar a don Julio Fernández-Couto Alvariño para llevar a cabo obras de reforma en la casa número 171 de la calle del General Franco accesorio a Sánchez Barcáiztegui.

Encomendar al ingeniero de Caminos don José Verdugo García-Solá, la redacción del proyecto de colector de alcantarillado desde la Avenida del Generalísimo al mar y en la zona Río del Tronco-Puente de Caranza-mar.

Darse por enterada del importe de la recaudación de Arbitrios durante la semana del 23 al 29 de abril último.

Camisería fina-Jerseys lana
Lo mejor que se fabrica
Las Pañerías Sagasta, 21 FERROL

Trincheras-Gabardinas
Solamente calidad
Las Pañerías Sagasta, 21 FERROL

EL "MAGALLANES", A CANARIAS

Hoy se hará a la mar, con rumbo a Canarias, la fragata "Magallanes".

NARON (PEDROSO)

Los días 11 y 12 del mes actual, se celebrará en el Santuario de Nuestra Señora de La "O" la tradicional romería que en su honor se celebra anualmente.

Por la tarde, amenizado por una renombrada orquesta, habrá grandes fiestas, para terminar a altas horas de la noche, con una sensacional verbena.

CONATO DE INCENDIO

A las once y media de la noche del lunes, mientras una gran multitud esperaba la llegada de la caravana de autobuses en la que regresaba de Madrid el equipo de gimnastas de la Empresa Nacional Bazán, se desarrolló un conato de incendio en el primer piso de la casa número 27 de la Plaza de España.

El fuego se inició a causa de una plancha eléctrica que permaneció conectada a la corriente más tiempo del debido, y se extendió por los cortinajes.

La prontitud con que fué advertido el fuego por los que en la Plaza esperaban evitó que se produjesen desgracias o daños de importancia ya que acudieron rápidamente logrando sofocar el fuego.

PRESENTACIONES

En la Dirección de Sanidad Exterior (Secretaría), deben presentarse para retirar autorizaciones de traslado de restos mortales, don Francisco Hernández Hernández, y doña Teresa Hernández Martín, vecinos de la la calle de Febe, núm. 1-2.º.

AGRESION

Al ser agredida por una convecina, Clementina Vidal Estévez, de 34 años, domiciliada en la calle de Valdoviño, 2, bajo, sufrió una herida incisa en la región nasal, de la que fué asistida en la Sala de Heridos del Sanatorio de San Javier.

REPRESENTACION DE MUTILADOS DE GUERRA

Se presentará en esta oficina el sargento de complemento, caballero mutilado útil de guerra, don Eduardo Rivas Romalde.

SERVICIO MEDICO DE PLAZA

Durante el presente mes prestará asistencia médica al personal de la plaza que no lo tiene asignado, el capitán médico don Guillermo Leira Fernández, con destino en el Regimiento de Infantería de Mérida numero 44 y domiciliado en Calvo Sotelo, núm. 9, primero. Horas de visita de 9 a 12 y avisos a partir de las nueve.

Cortes traje caballero
Calidades primera
Inmenso surtido
Las Pañerías Sagasta, 21 FERROL

Pañería fina caballero
Vea el gran surtido en
Las Pañerías Sagasta, 21 FERROL

Sanatorio Neuropático del Dr. Lois Asorey
PAZO DEL CARMEN
La Estila. — Teléfono 1541
Para enfermos nerviosos y psíquicos no manicomiales
SANTIAGO DE COMPOSTELA
Horas de consulta
De doce a dos
Consultorio, Preguntoiro 8

Anúnciese en EL CORREO GALLEGO

Podemos atender cualquier encargo sobre publicidad que usted nos haga.
Llame para ello a los teléfonos 13-88 y 13-71

ESPECTACULOS

AVENIDA: "Los ángeles del barrio".—2. Jóvenes.
CALLAO: "El hombre de Laramie".—3. Mayores.
JOFRE: "Requiebro".—3. Mayores.
CAPITOL: "La violetera".—Carecemos de censura.
RENA: "Chica para matrimonio".—3. Mayores.
MADRID-PARIS: "El capitán fantasma".—2. Jóvenes.
CINEMA: "Pasaje a Venezuela".—2. Jóvenes.

AVENIDA
HOY
5-15 — 7-45 — 10-45
Un film simpático y entretenido de grandes valores humanos
Los ángeles del barrio
(Tolerada menores)
Con
JACQUES SERNAS
ROSSANA PODESTA
Una película premiada en el Festival de Venecia
PRECIOS REDUCIDOS
5 pesetas butaca, en todas las funciones

Callao
HOY
5-30 — 8 — 11
El hombre de Laramie
(Apta para todos los públicos)
JAMES STEWART
ARTHUR KENNEDY
DONALD CRIPS
Completa el programa: IMAGENES 644

JOFRE
HOY
Un conflicto sentimental que nace al conjuro de bellísimas canciones
REQUIEBRO
Por
ANGEL MAGAÑA
Y
AMALIA SANCHEZ ARINO
Ni ella ni él declararon la guerra, pero no hacían más que pelearse
Un programa excepcional
(Para todos)

O. W. FISCHER
(Que se consagró mundialmente con la interpretación de «El Rey Loco»)
y
RUTH LEUWERIK
(Triunfadora en «La familia Trap»), viven una dramática y sensacional historia de amor en la maravillosa película
AMOR FINGIDO
SENSACIONAL ESTRENO
MAÑANA
EN EL
CAPITOL
Funciones a las 6, 8 y 11
(MAYORES)
Complemento NO-DO

CAPITOL
HOY
Con un cariñoso y emocionado adiós se despide
SARITA MONTIEL
del público ferrolano
NO DEJE DE ASISTIR A ESTA ULTIMA OPORTUNIDAD DE VER A SARA MONTIEL EN
LA VIOLETERA
Funciones: A las 6 - 8 y 11 (MAYORES)
Complemento: IMAGENES

CIRCO REVISTA
Instalado en El Ferrol del Caudillo
PLAZA DE SEVILLA
HOY
SOLEMNE INAUGURACION
A las 10-45 noche
ZARABANDA EN LA PISTA
dos espectáculos en uno
20 Atracciones internacionales del bello
CIRCO
a velocidad relámpago. Una sorpresa más en este ambiente moderno con los jóvenes Payasos de gracia natural
RUBIAN Y CAPRANI
los incontenibles de la carcajada que han dejado a La Coruña saturada de arte en 15 días de actuación
CARLOS O XESTAL
Humorista gallego, brillante triunfador de
DESFILE DE ESTRELLAS
NIÑA MARCHENA
Tonadillera flamenca, el ruiseñor de la selva
MIS DANY
Unica señorita en comicidad con su muñeco LUISITO
HERMANAS GALVEZ
Una noche en Nueva York dos bellas señoritas
LUIS Y TRINI
Fantasía acrobática
DARMINDA
La muñequita de goma en la mujer pañuelo
ARA LECUSON
Un hombre conocido en el mundo entero, el borrachín en el alambre
LAS MAGNOLIAS
Dos estrellas de la pantalla en la cuerda marinera
LOS MIRASS
Trapecio en la cúpula del Circo. Inglaterra en Ferrol
LOS ARAMY
Malabaristas portugueses
UN GITANO RUBIO
En cómicas creaciones
EL NIÑO DE HUELVA
En sus aires de Huelva
BLAKAN
La maravilla del Circo en su rapidez
LOS HENRY
Persistas piratas
Y SIETE ATRACIONES MAS UN CIRCO CULTO Y MORAL
(Apto para todos los públicos)
MAÑANA JUEVES
Tres grandes funciones
A las 4-30: GRAN GALA INFANTIL
8 tarde: Función de moda y 11 noche

¡EL ULTIMO ACONTECIMIENTO DEL CINE ITALIANO!
¿CUAL ES EL DINERO MALO?
¿QUE ES DINERO BUENO?
UN ALARDE DE FANTASIA EN EL MAS PROFUNDO TEMA HUMANO
LOS ANGELES DEL BARRIO
(Premio internacional "GONDOLA D'ARGENTO" en el festival de Venecia)
JACQUES SERNAS
ROSSANA PODESTA
y los niños
GIANCARLO NICOTRA
ENZO CERUSICO
GIAMPIERO SCIONMARI
NICOLA GALLO
Una magistral lección de chicos, para mayores
PRECIOS ESPECIALES
5 PESETAS
BUTACA, EN TODAS LAS FUNCIONES
HOY-ESTRENO EN EL
AVENIDA
(TOLERADA MENORES)

HOY
EN JOFRE
Un conflicto sentimental que nace al conjuro de bellísimas canciones
CARMEN SEVILLA
con
ANGEL MAGAÑA
y
AMALIA SANCHEZ ARINO
EN
REQUIEBRO
Ni ella ni él se declararon la guerra, pero no hacían más que pelearse.
UNA GRAN PELICULA DE ESTRENO
A PRECIOS POPULARES
BUTACA 5 Pts.
UN PROGRAMA EXCEPCIONAL
(Para todos los públicos)

CAPITOL
HOY
TL. 1474-1464
HOY
ULTIMO DIA
LA VIOLETERA
Funciones: A las 6, 8 y 11
(Mayores)
Complemento: IMAGENES
Mañana, estreno
"AMOR FINGIDO"

RENA
TL. 1464-2167
HOY
MIERCOLES POPULAR
BUTACA, 3 PESETAS
A las 6, 8 y 11
Chica para matrimonio
Dos meses de noviazgo, dos semanas de luna de miel, dos años de paz conyugal y luego...
¡LA GUERRA!
Con
JUDY HOLLIDAY
Y
RALDO RAY
(Mayores)
Complemento: IMAGENES

Madrid-Paris
TEL. 2242
HOY
MIERCOLES POPULAR
BUTACA, 2'50 PESETAS
A las 4, 6, 8 y 11
El capitán Fantasma
Las más emocionantes aventuras
Con
FRANK LATIMORE
Y
ANA MARIA PENELLI
(Tolerada)
Complemento: IMAGENES

Cinema
HOY
A las 4, 6, 8 y 11
Un estreno de arrolladora simpatía
Pasaje a Venezuela
Con
JOSE LUIS OZORES
SIMONE BACH
Y
MARIA MARTIN
Exito rotundo
(Menores)

UNIVERSIDAD

Se posesionaron de sus cargos el Decano y el Vicedecano de la Facultad de Ciencias

Se han posesionado de los cargos de decano y vicedecano, respectivamente, de la Facultad de Ciencias, don Tomás Batuecas y don Enrique Vidal Abascal.

EL PROFESOR RIBAS MARQUES A VALENCIA

Salió para Valencia el profesor de la Facultad de Ciencias, don Ignacio Ribas Marqués, quien apadrinará en aquella Universidad la lectura de una tesis doctoral.

CONFERENCIA DEL SECRETARIO GENERAL DE LA UNIVERSIDAD, EN LUGO

Salió para Lugo el catedrático de la Facultad de Derecho y Secretario General de la Universidad, don Carlos Alonso de Miguel, quien pronunciará una conferencia en el Curso Universitario de Primavera.

VII CURSO INTERNACIONAL DE PEDIATRIA Y DE PUERICULTURA

PROGRAMA PARA HOY DIA 7

De 10 a 11, demostraciones clínicas.

A las 11 conferencia del Dr. Suárez, sobre "Endocrinopatías funcionales y Pseudo crinopatías".

A las 12, presentación de enfermos.

OPOSICIONES EN LA FACULTAD DE MEDICINA

Para esta mañana están anunciadas en la Facultad de Medicina las oposiciones a una plaza de profesor adjunto de la Cátedra de Microbiología, que seguramente quedarán desiertas, puesto que el único solicitante se encuentra en el extranjero.

DISTINCION CIENTIFICA

La Sociedad Italiana de Filosofía del Derecho ha otorgado el nombramiento de Socio honorario de la misma al rector de la Universidad de Santiago y catedrático de Filosofía del Derecho, D. Luis Legaz Lacambra.

EL RECTOR, A MADRID

Salió para Madrid, acompañado de su esposa, el rector de la Universidad, D. Luis Legaz, con objeto de tomar parte, como miembro de la Comisión organizadora, en el Congreso Internacional de Estudios Sociales, que estos días tendrán lugar en la capital de la Nación.

Al mismo tiempo, pronunciará en la Cátedra "Cooperación" de la Facultad de Ciencias Políticas y Económicas de la Universidad, una conferencia sobre el tema "La cooperación como valor jurídico y social".

AULA MUSICAL DEL S.E.U.

Hoy, miércoles, a las ocho de la tarde, en el Hogar Universitario de la Rúa Nueva, tendrá lugar la séptima audición del presente curso. En ella se comienza el breve ciclo de música contemporánea, estando ésta dedicada al germanismo.

Aun cuando se había anunciado al suizo Honegger en este programa, su extensión no ha permitido la inclusión, quedando reducido a Schönberg y Hindemith tan sólo.

El programa de esta audición, será el siguiente: I.—Arnol Schnönberg, "Gurre-Lieder". Para narrador, cinco voces solistas, tres coros masculinos, un coro mixto y gran orquesta. Tercera parte, "La caza fantástica".

II.—Paul Hindemith: Sinfonía "Matías el pintor". Síntesis de su ópera del mismo nombre.

1.—Concierto de los Angeles. 2.—Entierro de Cristo. 3.—La tentación de San Antonio.

Debido a la gran extensión del programa, se ruega la máxima puntualidad. La entrada es pública.

Cuarenta y dos mil libras esterlinas, robadas, en Londres

LONDRES, 6. — Una banda de malhechores han robado 42.000 libras del coche de un Banco que trasladaba este dinero. La banda compuesta por tres hombres blancos y dos negros llevó a cabo la operación con precisión de segundos. Los ladrones se apoderaron del coche que había de transportar el dinero golpeando al conductor con una barra de acero y dejándolo en una camioneta que habían robado. Uno de ellos tomó el volante y se dirigió al Banco. Cargando el dinero en el coche se puso nuevamente en marcha. Los demás miembros de la banda, con la camioneta robada se dirigieron a la entrada del túnel que atraviesa bajo el Támesis. Un policía resultó herido al tratar de impedir el paso del coche con el dinero.—Efe.

Plan de caminos vecinales de la Diputación de La Coruña

En el Boletín Oficial de la provincia, correspondiente al pasado día 2, se inserta un interesantísimo anuncio de la Secretaría de la Diputación Provincial, en el que se dictan normas a fin de que los Ayuntamientos puedan solicitar inclusión de los caminos vecinales de su término municipal en el nuevo e importantísimo plan que llevará a cabo la Diputación.

El anuncio dice así:

Dentro del plazo de 15 días a partir de la publicación de esta Circular en el "Boletín Oficial" de esta Provincia, deberán remitir los Ayuntamientos de esta Provincia, que todavía no lo hubiesen hecho, la solicitud de inclusión en el Plan de Caminos Vecinales de los que se consideren conveniente y se encuentren en alguno de los siguientes casos:

a) Los que cumplan las condiciones que determina el artículo 1.º del Reglamento de Caminos Vecinales aprobado por Real Decreto de 23 de julio de 1911.

b) Todos aquellos que sirvan para sacar de su aislamiento a los núcleos poblados que excedan de 75 habitantes.

Las solicitudes deberán contener los siguientes datos:

Denominación del camino.

Término municipal que atraviesa.

Parroquias que atraviesa.

Longitud probable.

Si figura ya en otros Planes, decirlo y con que denominación y observaciones.

De la importancia del servicio interesado espera esta Presidencia el más exacto cumplimiento, en evitación de los perjuicios que puede originar la no inclusión en el referido Plan de Caminos.

La Coruña, 28 de abril de 1958.—El Presidente, Diego Delicado Marañón.—El Secretario accidental, Jesús Rodrigo García.

Una vez más se evidencia la preocupación del organismo que con tanto acierto y entusiasmo preside D. Diego Delicado Marañón, por completar la red de caminos que ponen en comunicación las localidades de la provincia, para que no quede ninguna, ni la más pequeña, sin tan vital elemento.

Los Municipios coruñeses, deben prestar la mayor atención a este Plan para que no se malogren los magníficos propósitos del ilustre hombre público que comparte estos meses la presidencia de la Diputación con el Gobierno Civil de la provincia.

Tormenta en una aldea de Lucena

En la Iglesia parroquial el agua alcanzó dos metros de altura

LUCENA, 6. — Una fuerte tormenta ha descargado sobre la aldea de Jesús, de este municipio, a causa de la cual se desbordaron los arroyos Media Fanega y Colorado, destrozando la parte posterior de bastantes casas y casi totalmente la casa rectoral. El agua irrumpió en la iglesia, y al ver esto el párroco abrió la puerta y salieron los fieles que estaban haciendo el Mes de María. Las aguas alcanzaron en la iglesia una altura de dos metros y se inundaron la mayor parte de las casas de la aldea. Las pérdidas son considerables en ganado y enseres. Muchos de los ornamentos y efectos de la parroquia fueron también arrastrados por las aguas. La madre del párroco fué rescatada cuando la arrastraba la corriente. No se sabe hasta ahora si hubo desgracias personales, aunque se tiene la impresión de que no.

Inmediatamente que se tuvieron noticias de lo ocurrido en Lucena salió el alcalde con algunos concejales, el perito aparejador municipal y una brigada de obreros. — Cifra.

"EXTRA" DE UNA PELICULA, COGIDO GRAVEMENTE POR UN TORO

* * *

CORDOBA, 6. — En el pueblo de Castro del Río, cuando se rodaba una película por una productora italiana, se registró un sensible suceso. En unas escenas sobre un encierro de toros uno de los astados cogió y golpeó al "extra" Rafael Moreno Santiago, de 29 años, que resultó con diversas heridas. Fué trasladado a la Casa de Socorro de Córdoba donde se le apreció herida grave por asta de toro en la región abdominal y otras lesiones de carácter grave.—Cifra.

UN CAMION SE ESTRELLO CONTRA UNA CASA RESULTANDO HERIDOS TRES OCUPANTES DEL VEHICULO

LUGO, 6.—Un camión cargado con siete toneladas de harina de pescado se estrelló contra una casa al pie de la cuesta del Cementerio de San Froilán, por rotura de frenos. El hecho ocurrió esta madrugada y la casa no se derrumbó gracias a ser de granito.

Los habitantes de la misma ayudaron a los ocupantes del camión y como la línea telefónica había quedado trunca da por el golpe un motorista salió hacia el hospital provincial, de donde mandaron una ambulancia.

El chófer del vehículo, José Martí Vidal, de 40 años, natural de Valencia, sufrió la fractura de ambas piernas y extensas heridas cortantes en cabeza y cara, y otras lesiones de pronóstico grave. Su acompañante, el propietario del camión, José Lamela Ferro, de 37 años, natural de Orense, con heridas y contusiones de pronóstico reservado y el pasajero Argimiro Lanza Matala, con varias heridas de idéntico pronóstico.—Cifra

CAMION ACCIDENTADO LLEVABA UN CARGAMENTO DE CAFE

LUGO, 6.— El camión que se dirigía desde Vigo a Valencia y que en la madrugada última se estrelló contra una casa, resultando heridos sus tres ocupantes, no iba cargado de harina de pescado como se afirmó en un principio, sino de café, según se pudo comprobar después, en cantidad que no ha sido posible precisar aún, pero que se calcula excede de los cinco mil kilos. La verdadera mercancía que transportaba fué descubierta con ocasión de tratar de apartar en el día de hoy el vehículo para no entorpecer el tráfico rodado. Al hacer esta operación se desprendieron algunos granos de café, ante lo cual se hizo un reconocimiento en el interior de la caja comprobando que, si bien había unos sacos de harina de pescado, el principal cargamento era de café. En vista de ello, las autoridades judiciales realizan las oportunas diligencias para conocer la procedencia del café y las personas a quienes iba destinado en Valencia el cargamento. — Cifra.

PRENSA DE MADRID

Auténtica manifestación popular de adhesión al JEFE del ESTADO

"YA"

MADRID, 6. — Los periódicos de la mañana, al comentar que el Desfile de la Victoria, celebrado el domingo, sirvió de ocasión a una auténtica manifestación popular de adhesión al Jefe del Estado, Generalísimo Franco, se refieren, también, como contraste, al fracaso de los torpes manejos encaminados a crear inquietud. "Ya" escribe a este respecto: "Fracasados rotundamente los manejos de lo preparado para el lunes, se completó la significación política del domingo. Pero ello no debe llevarnos a dormir sobre los laureles conquistados, descuidando los frutos de un espíritu que importa mantener". Agrega "que se intenta poner en práctica una técnica para provocar el desorden y quebrantar la producción. Que esa técnica procede por tanteos, especie de calas en el cuerpo social para ver cómo responde. Que sus ensayos van siendo fracasos notorios, como lo fué el de ayer, pero que, sin embargo, se insiste en ellos". "Y queremos terminar estas líneas sin un elogio al pueblo de Madrid que, desoyendo las cornejas de mal agüero se negó a secundar las maniobras del lunes y, en cambio, dió fervor con su presencia a los actos patrióticos del domingo".

"ABC"

Por su parte "ABC" bajo el título "Origen y fin de una maniobra", dice: "Durante varias semanas han venido soplándonos al oído unos rumores que en su verdadera naturaleza eran consignas elaboradas más allá de nuestras fronteras, en los laboratorios comunistas sostenidos por Moscú para estudiar los modos y métodos adecuados para filtrarse en España, a fin de producir las disgregaciones deseadas. Los rumores iban respaldados por supuraciones de las radios que tienen la misión de producir la infección política y el desasosiego permanente en aquellos países resistentes al comunismo". "La lección —escribe el periódico más adelante— la aprendió España en las ciudades y pueblos que padecieron el yugo soviético con checas, escuadrillas de sicarios y Brigadas Internacionales; profanación de incendios de templos y hogares; sacas de presos y tribunales populares. Porque el comunismo se conoció en España tal como es, con todo su horror, y campo a sus anchas sin careta ni disfraz, en toda su espantosa realidad. Pero al final fué derrotado y trata de vengarse y recurre a todos los procedimientos, y logró algun tiempo conciliar contra nosotros a las fuerzas de la subversión mundial que soportaban su vallasaje federaciones y conglomerados internacionales de mujeres, obreros, estudiantes, agentes provocadores, bandas de terroristas y saboteadores..." El artículo de "ABC" termina recordando la declaración del Caudillo al corresponsal de la agencia "International News Service" cuando éste le preguntaba qué sucedería en España si Rusia pretendiera el dominio de la Península Ibérica. Franco respondió: "Decir que España lucharía hasta el último hombre es decir poco".

"ARRIBA"

"Cualquier observador habría podido intuir fácilmente, en la mañana soleada del 4 de mayo, al presenciar la multitud que acudió al Desfile de la Victoria, un estado de ánimo popular capaz de hacer comprender al menos inteligente que ningún pronóstico de agoreros de disfrazadas discordias había de realizarse —escribe "Arriba". Los pueblos tienen su espejo, reflejando un espíritu colectivo, y el claro espejo de la capital española —agrega el diario— refleja un espíritu de afirmación y fe en los destinos de una Patria unida, edificada con solidez sobre los pilares de la Victoria". Por último, el comentarista pone de relieve la ejemplaridad política de la romería de los madrileños hacia el Paseo de la Castellana y su clamor entusiasmado y limpio al paso de lo que son manifestaciones supremas de una estructura nacional ajustada y armónica con el Jefe de su Estado y su Ejército.—Cifra.

PUERTOS

RECALARON TRES TRASATLANTICOS

VIGO, 6. — (De nuestra Delegación. — A las dos de la tarde de ayer, recaló en Vigo el trasatlántico inglés "Highland Chieftain", procedente de Sudamérica, con 54 pasajeros y 81 toneladas de carne congelada; tomó aquí este buque 35 pasajeros, y salió para Londres a las diez de la noche.

El compañero del anterior, "Highland Brigade", llegó a las seis de la tarde procedente de Londres; desembarcaron ya los 30 pasajeros que traía para Vigo, y muchos de los 160 que lleva en tránsito visitaron la ciudad. Este buque permaneció en puerto hasta hoy, en que a las nueve y media de la mañana comenzó el embarque de los 100 pasajeros que aquí tenían reservada plaza para Brasil, Uruguay y Argentina, saliendo en las primeras horas de la tarde.

A las once de la noche llegó el trasatlántico español "Monte Udala", de regreso de la América del Sur. Realizó operaciones aduaneras a primera hora de la mañana de hoy, desembarcando la mayor parte de los 210 pasajeros que trae, continuando después a Inglaterra.

A media noche de ayer llegó el correo de Canarias, "Poeta Arolas", de puertos del norte, para salir esta tarde, hacia Tenerife y Las Palmas con pasaje, carga y correspondencia.

Se halla en puerto, desde la mañana de ayer un moderno yate de nacionalidad francesa, llamado "Ives Christian III", que desde Brest se dirige a Barcelona y Palma de Mallorca, con escala en Lisboa. Es propiedad de un famoso fabricante galo de productos farmacéuticos, quien llegará en avión a Lisboa para tomar allí el buque. Vienen a bordo el capitán y tres tripulantes, y como pasajeros el cónsul de Francia en Londres, señor Nupiedo, y el ex capitán de las Fuerzas Navales Inglesas, míster Brunton, con sus esposas.

Ayer llegaron a Vigo los mercantes "Conchita Suárez", de Roquetas, con sal, y el "Mariposa", de Cartagena, con gen eral. Llegó el mercante alemán "Diamont", de Bilbao y escalas, con general, siguiendo viaje al Mediterráneo.

Ha proseguido su viaje el mercante español "Tirán", que fué remolcado a este puerto por el "Ruzafa", hace verios días, al quedar a la deriva, por avería en sus máquinas, a la altura de Cabo Villano.

Son esperados en Vigo los siguientes buques:

"Pepita Hermoso", de Bilbao, con cemento, y "Fenlia", de Corcubión, en lastre.

* * *

Hoy, a las nueve de la mañana, llegó el trasatlántico francés "Charles Tellier", procedente de Argentina, Uruguay y Brasil, con 60 pasajeros para Vigo; tomó aquí 4 y siguió a El Havre a las once de la mañana.

El trasatlántico francés "Antilles" salió anoche de El Havre para Southampton, para estar en Vigo en la tarde de mañana miércoles a tomar pasaje para Centroamérica.

Entraron hoy en puerto los mercantes "Cardona" y "Pepito Luis". Salió para Cartagena en lastre el buque tanque "Campanil".

LA CORUÑA

Entraron: Vapor alemán "Irak", de Alemania, para cargar mineral de ilmenita; "Ruzafa", en lastre de Betanzos; "Gijón", con cemento, de Gijón.

Salieron: "Sac Badalona" con fosfatos, para Marín; "Almadrabero", con madera, para Lage; "Ruzafa", en lastre, para Sangenjo, y el vapor alemán "Arión", que embarcó conservas y agar-agar para Amberes y Amsterdam.

EL "MONTE AYALA"

Procedente de Santander entró ayer el mercante español "Monte Ayala". En La Coruña descargó más de 80 bidones de aceite de pescado de Noruega y otras mercancías y embarcará madera, alubias y tabaco para puertos del Sur.

EL FERROL

Entrados.—Vapor "Cabo Cervera", de Avilés, con carga general.

Despachados. — Vapor "Manuel", para Corcubión, en lastre.

Esperados: Panameño "Fortuna", de los Estados Unidos, con carga general.

Vapor "Monte Zizcargu", de los puertos del Norte, con carga general.

LAS MAREAS (Día 7)

Pleamares: 6'27 de la mañana y 6'54 de la tarde.

Bajamares: 12'41 de la mañana.

Seguridad social

Nos referíamos en anterior comentario a la ingente labor preparatoria para una realización definitiva del Plan Nacional de Seguridad Social, labor llevada a cabo y que queda patente en las realizaciones que apuntábamos y cuyo conocimiento y apreciación está al corriente de todos.

Nueva etapa y tarea trascendental la que actualmente se halla en marcha, encomendada —insistimos— a un hombre idóneo para llevarla a efecto, como el titular de la Cartera de Trabajo, que apenas a un año de distancia del desempeño de su cometido, jalona su actuación una concienzuda labor de sistematización, de articulación y de ambicioso complemento. Junto a ello, nuevos y decisivos avances que el nuevo punto de partida, del que arrancan, permite sean de tal envergadura que entrañan una nueva etapa histórica en el campo de la justicia social. Plan Nacional de Seguridad Social que, con el perfeccionamiento y mejora del actual sistema y su articulación y unificación, se propone como logro de noble ambición, alcanzar los objetivos no logrados aún y llegar a la consecución —dentro de las realidades ya pulsadas por todos— de un seguro total, que incluya el de paro involuntario.

Este es el empeño gigante que el Caudillo ha señalado a los hombres que militan en los departamentos del Ministerio de Trabajo, que en su consecución tesonera ha de coronar el continuado esfuerzo de más de veinte años de Labor, al mejor servicio de la Patria. Esfuerzo que ha de consolidar en el Plan Nacional de Seguridad Social, conquistas de generoso alcance en sus beneficios a todos los españoles.

Todo ello, en esta somera alusión a una constante preocupación por el mejor planteamiento y soluciones justas de los problemas sociales, demostrativo de la perennidad y eficacia del Régimen, sobre postulados de tan cristiana tradición. Hacia el más acusado progreso social que van jalonando nuevas leyes en triunfal conquista.

Sociedad

VIAJES

Llegó al Ferrol, con su familia, el nuevo Comandante-Director de la Escuela de Mecánicos, capitán de navío, don Manuel Seijo López.

—De Sevilla, don Serafín Permuy Lenzano, funcionario del Banco de La Coruña.

—Ayer estuvieron en Santiago y hoy emprenderán el viaje de regreso a Madrid, los Marqueses de Santa Cruz de Rivadulla.

OPERADA

En Barcelona por el doctor Arruga, ha sido sometida con feliz resultado a una delicada intervención, la esposa del vicerector de nuestra Universidad, don Pedro Pena.

Deseamos vivamente un pronto restablecimiento.

Juan García Filgueira

TALLER DE FONTANERIA de EL FERROL DEL CAUDILLO

Coruña, 26, bajo — Tel. 1753

Especialidad en trabajos de zinc e instalaciones de agua con termo sifón.

Estudios y presupuestos gratuitos

Firma de un convenio entre el Instituto Nacional de Previsión y la Delegación Nacional de Sindicatos

SIENTA ESTRECHA COLABORACION PARA LA APLICACION DE LOS SEGUROS SOCIALES

MADRID, 6.— Un convenio entre el Instituto Nacional de Previsión y la Delegación Nacional de Sindicatos, mediante el que se sientan unas bases de estrecha colaboración entre ambos organismos para la aplicación de los seguros sociales, ha sido firmado esta mañana ante el Director General de Previsión por representantes de ambos organismos. El convenio prosigue la tradicional línea de colaboración mantenida y es fruto de laboriosas conversaciones entre las entidades firmantes. Resultará particularmente efectivo con respecto a los trabajadores campesinos. — Cifra.

Condecoración brasileña al ministro de Asuntos Exteriores, Sr. Castiella

MADRID, 6. — En la Embajada del Brasil se ha celebrado un acto con motivo de la entrega solemne al ministro de Asuntos Exteriores español, don Fernando María Castiella, de la Gran Cruz de la Orden Nacional del Cruzeiro del Sul, que le acaba de ser concedida por el Gobierno brasileño.

En los salones de la Misión Diplomática del Brasil le fué ofrecida por el embajador, J. de Coelho Lisboa, una cena de gala, a la que asistieron, con el ministro de Asuntos Exteriores y señora de Castiella; el embajador Coelho Lisboa y Duquesa de Durcal; ex-ministro, señor Serrano Suñer y señora; embajador don Nicolás Franco y señora; embajador de Portugal y señora de Nosolini; Marqueses de Argüeso; Duques de Pinohermoso; Duque de Alba, don Bernardo Rolland y Duquesa de Sueca, Duque del Infantado y Duquesa de Lecera, Marqueses de Quintanar, Marqués de Valdeiglesias y Condesa de Yebes, Marqueses de Revilla, marqueses de Prat de Nantouillet, don Antonio de Larragoiti y señora, ministro de Cámara Canto y señora, ministro Licurgo Costa y señora, Marqueses de Llanzol, señor Luiz de Soroa Filho y señora y embajador don Manuel Aznar y señora.—Cifra.

La tripulación del yate "Saltillo" vió caer el «Sputnik» ruso

MADRID, 6. — Sobre el crucero realizado por el Conde de Barcelona en el yate "Saltillo" ha hecho unas declaraciones al diario "Ya" el Duque de Alburquerque, que le acompañó en el viaje y que ha tenido que regresar a Madrid antes de su término.

Entre otras cosas ha dicho el Duque de Alburquerque que vieron la caída del "Sputnik" ruso, que se precipitó en el mar a pocas millas del "Saltillo". La dotación del barco se componía de once personas y la travesía se realiza por ahora con toda normalidad y se espera volver a Europa por el mismo medio. Sólo por haberse llenado mal los depósitos de agua en Funchal se tuvo que racionar la misma y nadie pudo afeitarse hasta dar vista a la Isla de Antigua. Cifra

Información Regional

La Coruña

Adjudicados al Ayuntamiento para su venta en los puestos reguladores, de diez mil kilos de carne congelada

LA CORUÑA, 6. — (De nuestra Delegación). — El Gobierno civil ha facilitado a la Prensa la siguiente nota:

Se pone en conocimiento del público en general, que por estos Servicios de mi mando se han adjudicado al Excelentísimo Ayuntamiento de esta capital, diez mil kilogramos de carne congelada, para su venta en los Puestos Reguladores que tiene instalados al efecto.

Los precios que regirán para la venta al público son los siguientes:

Primera categoría, 33'30 pesetas kilo.

Segunda, 24'30, íd" íd.

Tercera, 15'30 íd. íd.

En los anteriores precios se hallan incluídos todos los impuestos y arbitrios municipales, siendo por lo tanto, lo que debe satisfacer el público consumidor.

La Coruña, 5 de mayo de 1958. — El Gobernador Civil-Delegado interino, Diego Delicado Marañón.

CLAUSURA DE LA EXPOSICION DEL PINTOR PANAMEÑO, ALBERTO DUTARY

Ayer tarde, a las ocho, en la sala de la Asociación Iberoamericana de La Coruña fué clausurada la exposición de pinturas del artista panameño, don Alberto Dutary, que se vino celebrando en nuestra capital desde hace varios días.

Asistieron el presidente de la ACI don Juan González Cebrián y los directivos don Francisco Tudela Camino y don Antonio Molina Molero; director de la Casa de la Cultura, don Antonio Gil Merino; director de la Biblioteca Provincial don Miguel González Garcés; presidente de la Asociación de Artistas, don Demetrio Vázquez Mosquera; secretaría del mismo organismo, señorita Isabel Martínez Barbeito, cónsul de la Argentina don Miguel Quintana y otras representaciones.

Estaba anunciada una conferencia de don Fernando Mon, pero hubo de ser aplazada por enfermedad del conferenciante.

"EL ECO" INICIO LA PREPARACION DE LA TEMPORADA DE OPERA

La Coral Polifónica "El Eco", órgano oficial del Excmo. Ayuntamiento de La Coruña ha comenzado ya la preparación del programa de Operas que serán interpretadas en La Coruña durante la gran temporada que organizan los Amigos de la Opera. En estos festivales la coral polifónica presta una interesante colaboración gracias a la cual es posible montar un programa de gran altura en los conjuntos de coros y orquestas que intervienen.

CONFERENCIA DE GONZALEZ GARCES

Formando parte de los actos de la Semana Hispanoamericana organizados por la Asociación Cultural Iberoamericana y Casa de Cultura, a las ocho de la tarde de hoy, en los salones de la Asociación, pronunciará una conferencia sobre el tema "El mundo poético de Rubén Darío" el distinguido poeta y bibliotecario don Miguel González Garcés. El acto es público.

"DESFILE DE ESTRELLAS" OBTUVO UN GRAN EXITO EN LA PUEBLA

En funciones de homenaje al magnífico tenor de la Puebla del Caramiñal Carmelo Parada, solista de "El Eco" y premio lírico de Radio Nacional de España años 1957-58, actuó en la vecina villa el elenco artístico del "Desfile de Estrellas" de La Coruña.

El alcalde de la villa, Sr. Dios Tobío felicitó a los artistas que participaron en el espectáculo, quienes prometieron volver a la Puebla del Caramiñal en los primeros días del mes de junio para actuar en el Teatro Elma.

PONTEVEDRA

Actividades de la Comisión Municipal de Fiestas

PONTEVEDRA. (De nuestro corresponsal, SPRINTER).

La Comisión Municipal de Fiestas, que preside el Sr. Taboada Tabanera, prosiguiendo sus gestiones, se ha desplazado a La Coruña, en unión de los concejales señores Pérez Gorostiaga y Mercadillo y del Sr. Varela (D. Luis), para establecer contacto con la Comisión de Festejos de la capital gallega al objeto de cambiar impresiones sobre la colaboración a establecer entre dichas Comisiones, tratándose de la celebración del Día de La Coruña en las próximas fiestas patronales, habida cuenta de las tradicionales relaciones de cordialidad existentes entre ambas ciudades. Con el presidente de la Comisión herculina, señor Trillo Fernández y demás miembros de la misma, se estudió también, la posibilidad de traer durante la semana grande de agosto a Pontevedra, el grupo de Canto, Música y bailes del Tirol, así como la celebración del Campeonato Regional de Tiro al Plato y de la actuación en ambas capitales, del Orfeón Pamplonés y de la reunión en nuestra capital, de las agrupaciones folclóricas coruñesas, para el proyectado festival gallego.

MANDO DEL "TARRAGONA" 43

Ha sido nombrado para el mando del Regimiento de Infantería 43, de esta guarnición, el coronel del Arma, disponible en la VI Región, don Evaristo Matute López, de la escala activa, primer grupo.

VISITAS AL ALCALDE

Estuvieron a visitar al Alcalde, señor Landín Carrasco, los señores, don Alvaro F. Costa y don Adalberto Costa, del Moto Club de Portugal, al objeto de ultimar detalles sobre la organización del gran rallye Lisboa-Pontevedra, proyectado para las próximas fiestas de la Peregrina.

También visitaron a la primera autoridad municipal, el presidente y secretario de la Asociación del Santísimo, con el fin de tratar de la organización de las próximas solemnidades del Corpus.

IMPRUDENCIA CON MUERTES Y DAÑOS

En causa del juzgado de Lalín, por el delito de imprudencia, con muertes y daños, la Audiencia condenó al procesado, Luis Verea Taboada, a la pena de cuatro años, dos meses y un día de prisión menor, e indemnizaciones de pesetas 800 y 500.

Los hechos acaecieron el día 24 de junio de 1955, cuando el procesado conducía un autobús de viajeros con exceso de carga, dirigiéndose al Corpiño y por rotura de la dirección, después de una avería anterior; marchó por un terraplén, ocasionando en dicho accidente, la muerte de ocho de los pasajeros del coche y numerosos heridos más.

SEIS AÑOS POR ROBO

En otra causa del Juzgado de esta capital, condenó a José Rodríguez Santomé, a seis años y un día de prisión mayor, e indemnización de 5.240 pesetas a Joaquina Bermúdez, en cuyo domicilio, el procesado había cometido un robo, contando con la agravante de multirreincidencia.

OBRAS EN CARRETERAS

La Jefatura de Obras Públicas de esta provincia, anuncia hasta el próximo día 12, el plazo de presentación de las proposiciones para optar a la ejecución de las obras de reparación de afirmados en las carreteras.

¿Quiere V. comer bien?

Cantón, 54 y Canalejas 48

Teléfono 1213

Vaite al restaurante "FORNOS"

EL FERROL DEL CAUDILLO

VIGO

Tres series del segundo premio de la Lotería los adquirió un tripulante del "Montserrat"

VIGO, 6.— (Por teléfono de nuestra Delegación).

Esta mañana parece haberse comprobado que las tres series del número 55.850 agraciado ayer con el segundo premio con nueve millones de pesetas, que fueron vendidas en Vigo, dos de ellas, fueron adquiridas por un tripulante del trasatlántico "Montserrat", que salió de este puerto el pasado día 28 y llegará el lunes, día 12, a La Guayra. La otra serie se afirma que fué adquirida por un turista portugués. Estas pudieron haber sido las causas de que ayer los informadores vigueses, en general, no hubiesen podido adquirir dato alguno.

MAS SEÑALES LUMINOSAS DE TRAFICO

Sabemos que en la reciente reunión municipal, de la Comisión Permanente, fué adoptado el acuerdo de instalar semáforos de señales, para la circulación, en lugares tan céntricos y de tanto tránsito como las plazas de Carrero y de José Antonio.

A propósito de señales luminosas: ¿Por qué en Colón, los tranvías se las "saltan a la torera" y, o cruzan con el disco rojo, o se quedan empantanados en medio de la calle obstruyendo la dirección autorizada a los demás vehículos?

¡Ya van siendo demasiadas concesiones a esos armatostes...!

EL "DIA MUNDIAL DE LA CRUZ ROJA"

Pasado mañana jueves, se celebrará en todo el mundo el "Día Mundial de la Cruz Roja", bajo el lema "La universalidad en acción".

La Asamblea Local de dicha benemérita Institución, queriendo unirse a los actos organizados por las demás Asambleas españolas y a los dispuestos por la Liga de Sociedades de la Cruz Roja, acordó conmemorar dicho día con una misa rezada, a las diez de la mañana, en la capilla del Hospital en la Avenida de Cánovas del Castillo, acto religioso al que se invita a las Damas Enfermeras, camilleros, asociados y simpatizantes de la Cruz Roja.

COBRANZA EN PERIODO VOLUNTARIO DE RECIBOS MUNICIPALES

Desde el día 24 de abril y hasta el próximo 7 de junio, ambos inclusive, se procederá al cobro en período voluntario de los recibos de:

Cubiertas de cristal y rejas y lucernarios, ambos del primer semestre y año, del corriente ejercicio.

Puertas y ventanas que abren al exterior, año corriente.

Contribuciones especiales por por obras Emisario general de Riobarreiro. Primer plazo 70 por 100.

OPOSICION LIBRE PARA CUBRIR DOS PLAZAS DE VIGILANTES DE ARBITRIOS

Vacantes en este Ayuntamiento de Vigo dos plazas de Vigilantes de Arbitrios dotadas con el haber anual de doce mil quinientas pesetas y dos pagas extraordinarias, y autorizada su provisión en forma ordinaria por la Junta Calificadora de la Agrupación Militar de Destinos Civiles, se convoca a oposición libre dichas plazas, con arreglo a las bases que se insertan íntegras en el B. O. de la provincia del pasado día 2 a cuya publicación oficial remitimos a los lectores interesados en esta convocatoria.

NIÑO ATROPELLADO POR UNA MOTO

Ha ingresado en la Residencia "Almirante Vierna", el niño de 13 años de edad, Julio Pérez Gómez, vecino de Alcabre, que al ser atropellado por una motocicleta, sufre algunas lesiones internas de pronóstico reservado.

UN MOTO-CARRO DESMANDADO

Ayer tarde, el moto-carro de la matrícula de Pontevedra número 10.059, cuando se hallaba parado, con carga, en lo alto de la calle de los Herreros, en Bouzas, se deslizó por la pendiente, solo, alcanzando al transeunte Antonio Vidal Lemos, vecino de la Avenida Atlántida, que resultó con lesiones leves. El vehículo se estrelló contra una casa, sufriendo algunos desperfectos.

LUGO

Jura de la Bandera en Parga y San Cibrao

LUGO, 2.— (De nuestro corresponsal, R. VILASECA)

Por la mañana, en el campamento militar de Santa Cruz de Parga, se ha celebrado la jura de la bandera por los reclutas del reemplazo de 1957 de los regimientos de Infantería "Zaragoza", número 12, de guarnición en Santiago de Compostela; de Infantería "Isabel la Católica" número 29, de La Coruña; de Artillería divisionaria número 28, de Santiago; de Artillería de Cuerpo de Ejército número 48, de La Coruña, y Agrupación Veterinaria de la Octava Región. Hubo misa de campaña y el acto de la jura fué presidido por el Capitán General de Galicia, don Fermín Gutiérrez de Soto, expresamente llegado. Terminada la jura, las fuerzas desfilaron ante las autoridades militares. Los jefes y oficiales dedicaron un banquete al Capitán General. A la tropa, le fué servida una comida extraordinaria.

En el campamento de San Cibrao, próximo a esta capital, los soldados del regimiento de Caballería "Dragones de Talavera" núm. 13 y Agrupación de Sanidad del VIII Cuerpo de Ejército, también prestaron juramento de fidelidad a la enseña nacional. Las fuerzas fueron obsequiadas con una comida extraordinaria.

SESION DE LA DIPUTACION PROVINCIAL

La Excma. Diputación Provincial ha celebrado sesión bajo la presidencia del titular, señor Ameijide. Se aprobaron los nombramientos de señores diputados visitadores de los centros de Beneficencia; la cuenta general del Patrimonio provincial, de 1957, y el Plan extraordinario de ayuda a municipios, importan ocho millones de pesetas. También se acordó atender 98 peticiones de fondos del Patrimonio Forestal del Estado consorciado, por más de cinco millones de pesetas. Se dió lectura a una comunicación del Gobernador Civil, como presidente de la Junta de Electrificación Rural, en la que testimonia su agradecimiento a la Corporación por el aval prestado para el crédito de cinco millones de pesetas, que permitirá atender a la Junta a las necesidades más imperiosas.

Compostela Industrial, S. A.

Se convoca a Junta General ordinaria de accionistas, que tendrá lugar el día 20 de mayo próximo, a las cuatro de la tarde, en primera convocatoria, y el siguiente, a la misma hora, en segunda, en el domicilio social, para someter a su decisión la adopción de los siguientes acuerdos:

1.º Lectura y aprobación del acta de la Junta General ordinaria anterior.

2.º Lectura, examen y aprobación en su caso, del Balance y Cuentas del Ejercicio cerrado el 31 de diciembre de 1957.

Santiago, 6 de mayo de 1958.

El Secretario del Consejo,
JUAN FEANS PARADA

Clausura del Ciclo de Conferencias del Liceo de Villagarcía, por el Dr. Otero Pedrayo

VILLAGARCIA. — (De nuestro corresponsal, Luis Gómez).

No es posible en una breve crónica recoger la pieza oratoria desarrollada el sábado por don Ramón Otero Pedrayo en el Liceo, como clausura del ciclo de conferencias organizado por esta sociedad y en el que han tomado parte relevantes personalidades juveniles de la nueva generación gallega.

Renunciamos en esta ocasión a dar, siquiera sea una breve glosa, de la conferencia de una hora y cuarto larga conque don Ramón cautivó, una vez más, y arrebató al público que le escuchaba en gran número. Y decimos arrebato, porque no de otra forma, mas que de auténtico arrebato, puede calificarse la cerrada y prolongada ovación que le fué tributada al final. Tan prolongada y auténtica que duró, muy bien, mas de cinco minutos.

La conferencia de don Ramón, que comentamos, fué para nosotros, la más brillante, la mas completa y la mas bella que le hemos oído nunca. Como si Otero Pedrayo, quisiera con ello, hacer mas absurda aún, la existencia de un artículo de la Ley que, prematuramente, le separó de sus actividades docentes.

En esta conferencia, mas que en ninguna otra ocasión también, hemos podido apreciar mas claramente, lo que ya en anteriores ocasiones habíamos señalado. Ello es, la creciente pujanza del orador a medida que avanza en el tema. Comienza don Ramón con tono patriarcal, reposado, sereno, sus manos entrelazadas, quietas, como esperando el momento supremo en que habrán de comenzar a dar forma a los conceptos, a delimitar imágenes bellísimas, a acariciar, describiendo contornos en el aire, a su Galicia, sumisas, obedientes, elegantes, dignas y severas a la vez. Su voz, como al conjuro de sus manos, adquiere entonces gravedad, profundidad y una humanidad inmensa, se desprende de todo su ser.

La serena fluidez de su verbo prodigioso, alcanza proporciones de riada, inundando los corazones y las almas. Galicia entera, con sus angustias, sus esperanzas, sus fracasos y sus realidades, adquieren forma precisa en sus palabras. Se pierde la noción del tiempo y de la propia axistencia y tan solo se desea escuchar, escuchar y escuchar.

Y si brillante fué su conferencia, ¡qué podríamos decir del "maio" que en breves, pero jugosas palabras, construyó al final de la cena conque el Liceo obsequió a los componentes de este ciclo! ¡De que forma magistral fué prendiendo en su "maio", como rosas abiertas a un amanecer de esperanza, la juvenil personalidad de sus predecesores en el estrado! Don Ramón, hoy como ayer y como mañana, un mañana que no debiera llegar nunca, es siempre sorprendente y nuevo, como nuevo y sorprendente es cada mañana el paisaje gallego.

¡Y cuán gratas son estas cenas conque se despide el ciclo! ¿Podríamos, si no, tener la ventura de escuchar de nuevo la inquieta búsqueda de Beiras Torrado? ¿La precisa, medida y justa gratitud de Miguez Alvarellos? ¿Oiríamos, alguna vez, "cantar" la gaita como en las palabras de Vidan Torreira? ¿Percibiríamos la rebeldía de Concheiro Caamaño? Y, por último, ¿cuando volveríamos a gozar de la desbordante amistad de García Sabell, en unas breves palabras de medida, de balanza, de ponderación, de enlace entre el ayer y el hoy, de esperanza, de promesa, de certidumbre?

Terminó el ciclo. Es decir, se interrumpió. Nuestra gratitud a los que de él formaron parte. Nuestra esperanza de que otros les sigan en un próximo mañana.

Reunión, en Villajuán, de los supervivientes de la 'quinta del 18', por Marina

VILLAJUAN. (De nuestro corresponsal J. M.).—Con el fin de celebrar los cuarenta años de su promoción, se reunieron los supervivientes de la "quinta" del 18 por Marina. Formaban dicha promoción veinte mozos de esta villa, de los cuales fallecieron nueve, y viviendo en la actualidad en diferentes puntos de la Región y fuera de ella los once restantes, cuyos nombres son los siguientes: don Ernesto Pardavila, Vicente Méndez, Gerardo Ordás, Manuel Couso, José Bouzas, Ramón Rubianes, Manuel Cores, Manuel González, Luis Bravo, Alejandro Teira y Salvador Cores.

Todos ellos acudieron el pasado domingo, día veintisiete, a la Iglesia Parroquial a las once y media, y en apiñado haz oyeron la Santa Misa en acción de gracias por haberles permitido la Providencia llegar a disfrutar de aquellos momentos, y también para rogar por los que fueron sus compañeros en los años mozos y que ya traspasaron el umbral de la eternidad.

Al mediodía se reunieron en alegre camaradería haciendo honor a un suculento "xantar" preparado en casa de la "paliquera" y salpicado de anécdotas de aquellos tiempos de fraternal convivencia, formando parte de la dotación del acorazado "España". El señor Pardavila recitó las siguientes estrofas que un día de la festividad del Carmen oyó de labios del Comandante del buque, Excmo. Sr. D. José Rivera y Alvarez de Canero, Capitán de Navío, para quien hubo también un emocionado recuerdo:

Nunca a nadie llamaréis
un quinto ni veterano
que siempre será un hermano
aquél a quien insultéis,
y siempre demostraréis,
como lo escribió Quinocho,
no hubo quinta tan valiente
como la del dieciocho.

Y con estas palabras y las intervenciones de casi todos los asistentes y con los deseos unánimes de llegar a la celebración de las bodas de oro, así como a las de diamante, se dió por terminada tan simpática jornada (digna de imitación por las demás promociones) como símbolo de unión, hermandad y cariño a los que formaron en las filas del viejo acorazado, hoy desaparecido por imperativos de la edad.

Disposiciones de Marina

Se dispone embarque en la lancha guardapescas "Cabo Eradera", el contramaestre primero, don Ramón Díaz Gómez.

—Se dispone el ingreso en el Cuerpo de Suboficiales como Celadores segundos de puerto, don Antonio López Souto, don Pedro Morgado Santana, don Joaquín Salazar Sanz, don José L. Ortega Alonso, don Joaquín Valencia Rodríguez, don Francisco Maturana Valgerde, don José Díaz Guardiaola, don Teodoro Jimeno Prado, don Ricardo Acevedo Rodríguez, don Rafael Pastor Rodríguez, don José Barbacil Cifredo, don Estanislao Santiago Cabello, don Francisco López Pérez-Ojeda, don Ricardo García García, don José González de Rueda, don Sebastián Menacho Pérez, don José Blemonte Millán, don José Calvo Recio, don Luis Rubiños Laloz, don Ginés Paredes Martínez, con Mariano Mariel Fes, don Juan Martínez-Torres, don Francisco Montero Venegas, don José Fulcó Alonso, don Eusebio Amez Castelo, don José Méndez Carabelos.

TUY

JURA DE LA BANDERA EN EL GRUPO DE INSTRUCCION

TUY (De nuestro corresponsal, Troncoso Bugarín).

En las primeras horas de la mañana del día 2 de mayo, todos los edificios públicos y privados del espacioso escenario de la Corredera, aparecían engalanados con banderas, gallardetes y colgaduras, mucho antes de la hora anunciada, se congregó en dicho paseo y calles adyacentes, una enorme multitud de personas, entre las que se contaban los profesores y alumnos del Seminario, los del Instituto Laboral, Escuela del Magisterio de los Hermanos Maristas, colegios de La Milagrosa, y MM. Doroteas, escuelas Públicas, etc., etc.

A las 11'45, llegaron las Autoridades locales, militares, civiles y eclesiásticas, y otras representaciones así como los honorables Cónsules de España en Valenca do Minho, y de Portugal en Tuy. También asistieron expresamente invitados, el Presidente de la Cámara Municipal y demás autoridades civiles y militare de la inmediata villa portuguesa de Valenca do Minho.

Antes de empezar el acto, las fuerzas de la Agrupación Técnica de este Campamento que estaban formadas a lo largo del Paseo de Calvo Sotelo, fueron revistadas por el Excmo. señor General Gobernador Militar de Pontevedra y segundo jefe de Agrupación Especial de Costas y Rías Bajas, D. Antonio Fernández-Prieto Domínguez.

Seguidamente fué trasladada la Bandera al Altar, celebrándose la Santa Misa. Una vez terminada la misma, se procedió a la toma del Juramento por el teniente coronel mayor del Regimiento de Infantería "Murcia" núm. 42 don Joaquín Ordas Latas, a la cual contestaron los soldados con verdadera emoción.

A continuación se celebró un vistoso desfile, pasando por la tribuna por el siguiente orden:

Primero: Escuadra de Gastadores, Banda de cornetas y tambores, Música del Regimiento "Murcia" número 42 y la Bandera, portada por el teniente del Regimiento de Artillería don Antonio Torrón Flores. La Compañía de Honores, mandada por el capitán de Infantería, don Ramón Fernández-Cid París. Un Batallón de reclutas mandado por el comandante de Infantería don Gustavo Castro Lorenzo, y una Agrupación de Artillería, mandada por el comandante de dicha Arma, don Ramón Villanueva Rico.

Al iniciarse el desfile, el inmenso gentío que hasta este momento había presenciado con religioso silencio todos los actos, prorrumpió en desbordantes manifestaciones de aplausos victoreando incesantemente al Ejército y al Caudillo de España, no cesando las aclamaciones hasta que las tropas terminaron el recorrido.

«Cada uno de vosotros va a tener casa nueva»

(VIENE DE ULTIMA PAGINA)

ro deseaban uno exclusivamente para ellos. Cuando vinieron a casa de los Fray, pasaron largo rato tratando de decidirse por uno de los hermanitos aun disponibles. Todos les parecían simpáticos, especialmente la alegre Paulina, por quien al fin se decidieron.

Sin embargo, como a todos los hermanos, a Paulina se le dió tiempo para pensar acerca de la adopción. La pequeña hizo tres visitas al cortijo de los Johnson. Se puso contentísima cuando le regalaron una terrina pintada; y charlaba con su madre del placer de sentarse en la espaciosa y soleada cocina de los Johnson a trabajar en labores de costura. Así, cuando Lucía le preguntó dulcemente ¿Quiéres irte a vivir allí Paulina asintió entusiasmada.

Los Johnson adoptaron legalmente a Paulina en marzo siguiente. Hace poco, la nena terminó de bordar una carpeta empezada por su madre. "Mamá me la dió —nos cuent—a la mañana en que los Johnson fueron por mí. Me dijo. Sé buena niña, como lo has sido siempre".

A Joyce Fray la adoptó un matrimonio que tenía ya tres hijos adultos y hasta nietos. Su nuevo papá tiene un buen empleo y además es dueño de una granja que administra el mismo. "Perdimos una hijita —manifestó— cuando tenía poco más o menos la edad de Joyce. Necesitábamos otra chiquilla a quien amar.

A la llegada del invierno, Juanita, Virginia, Carlos, Iván (hijo), Warren y Frank todavía esperaban el nuevo hogar. Mas Lucila, ya bajo un dolor continuo rehusaba ceder un ápice en sus exigencias. A cierto matrimonio rico de granjeros, lo rechazó porque dijeron que eso de la educación no era importante. A otra pareja pudiente que llegó en lujoso automóvil la excluyó también. "Querían llevarse a Warren, pero pretendían romper los vínculos con el pasado —explicó Lucila al consejo de familia—. Hasta el apellido iban a cambiarle. Más tio os afliji: todos conseguirán lugares buenos".

Después Richard Thomas, próspero maestro de obras de una ciudad distante, vino con su mujer al domicilio de los Fray. Querían llevarse a Juanita. "Es una niña encantadora —declaraba la señora Thomas— y en la edad justa para el caso.

El cambio más radical de todos fué el de la mayor, un carácter ya formado, Juanita Fray Thomas. Habiendo vivido por espacio de años bordeando penalidades, se ha encontrado de golpe en un medio ambiente de seguridad y prosperidad y es ahora la típica adolescente alegre y activa, descuella actualmente entre los primeros en sus clases de segunda enseñanza.

EL PEQUEÑO FRANK EN UN — HOSPITAL —

Los Johnson quedaron tan satisfechos con su afortunada adquisición de Juanita que se dedicaron a buscar hogares para el resto de los hijos de Lucila se había encontrado casa ella. En el término de una semana Virginia, Carlos e Iván (hijo), entre los amigos y vecinos de los Thomas.

A los pocos días, un joven director de escuela pública y su esposa, maestra de escuela adoptaron a Warren. Lucila Fray se estuvo en la puerta sin derramar una lágrima, viendo cómo el penúltimo de sus hijos se alejaba para siempre...

El último en partir fué Frank. Lucila se resignó a la idea de encomendarlo a una institución benéfica. "Es desmasiado aspirar a mejor suerte —confesaba—. Me afirman que es epiléctico. De nada nos sirve explicar lo encantador que es...; comprendo que nadie quiera imponerse carga semejante". A la semana siguiente, dejó a Frank en un hospital para niños físicamente incapacitados.

Por mayo, Lucila se dió cuenta de que su fin se acercaba. De súbito la dominó el deseo de ver a sus hijos por última vez. Su marido y el médico se oponían, más ella preparó una maleta y tomó el autobús.

En los respectivos hogares de sus nuevos hijos dió muestra de encontrarlo todo satisfactorio. "Temí que su presencia se hiciera penosa —dice la señora Thomas— pero ella la hizo sumamente agradable. Se portó como una tía que hubiera llegado a visitarlos.

Lucila murió en junio de 1954 y hoy hemos recordado todas estas pequeñas historias que forman la gran historia de una familia.

TAMBIEN FRANK ENCUENTRA MAMA —

Aquel verano, el matrimonio que había adoptado a Warren se marchaba a vivir a California. Antes de partir, hicieron con Warren una excursión de despedida; y en el hospital de niños inválidos, al decir adiós a Frank, éste exclamó: ¿Por qué no tengo yo una mamá nueva?".

Nadie le contestó. "Más cuando llegamos a casa —refiere el padre adoptivo de Warren —ni mi mujer ni yo probamos la cena. Nos estuvimos sentados a la mesa sin decirnos una palabra, aunque los dos pensábamos la misma cosa.

"Por último yo hablé: —Es una verdadera pena. ¡Un nene tan lindo!

"Y ella completó, lentamente:

—La causa de la epilepsia es una lesión cerebral, según tengo entendido, a la que se halla expuesto cualquiera. Nadie nos puede afirmar que, si nosotros hubiésemos tenido un hijo, habría sido perfecto.

Cuando aquel matrimonio y Warren partieron para California, llevaban consigo a Frank: Este es hoy también hijo adoptivo de la pareja. Sus ataques son cada vez menos frecuentes y violentos. Los médicos confían en una curación total.

La buena nueva ha llegado hasta la ciudad natal de Lucila Fray. La gente se duele de que Lucila no haya podido enterarse de esto.

Nosotros creemos que sí lo sabe.

MARCE BRIAM

("EUROPA")

Planes norteamericanos para lanzar un ser humano al espacio

WASHINGTON, 6.—El Pentágono ha decidido que se lleve a cabo un proyecto secreto del espacio "muy urgente", ha revelado Roy W. Johnson, jefe del Comité del espacio del Departamento de Defensa ante la comisión del Espacio de la Cámara de Representantes. Agregó que el Departamento de Defensa y la comisión asesora nacional sobre aeronáutica han llegado a un acuerdo sobre los planes para enviar a un ser humano al espacio y crear un cohete de gran peso y tamaño y predijo que los Estados Unidos conseguirán enviar un ser humano al espacio en el curso de los próximos meses. Estima que los rusos intentaron, pero fracasaron, al querer devolver a la Tierra la perrita colocada en el segundo satélite artificial, fracaso que demuestra que los sistemas de cohete norteamericanos son mejores que los rusos, agregó Johnson, que los hombres de ciencia han logrado vencer el problema que suponía el hacer entrar de nuevo en la gravedad de la Tierra a los proyectiles balísticos intercontinentales y predijo que lo resolverán, asimismo, para que puedan regresar otros vehículos del espacio. "Se conseguirá —reiteró dentro de un año. Por último reveló que los satélites norteamericanos lanzados hacia la Luna tomarán fotografías de la parte oscura del satélite, que nunca ha sido vista por el hombre, y aseguró que el primer disparo hacia la Luna será intentado dentro de algunos meses, pero no antes de julio.—Efe.

Cámara Oficial de la Propiedad Urbana de Santiago

Se pone en conocimiento de todos los asociados que a partir del día diez del corriente mes de Mayo y hasta el veinte de Junio siguiente, se hallarán al cobro en estas Oficinas Rúa del Villar, núm. 1-1.º, los recibos de cuotas obligatorias correspondientes al segundo trimestre del año actual del Ayuntamiento de Santiago, en su período voluntario. Transcurrido dicho plazo sin haberlos hecho efectivos, los contribuyentes morosos incurrirán en el grado de apremio que señala el vigente Estatuto de Recaudación.

Santiago, 6 de Mayo de 1.958.
El Presidente, E. Cancelo.

Premio "Sinergia-OM", de novela

Acercándose la fecha máxima de admisión de originales, a este premio de novela, convocado para médicos-escritores, y a fin de aclarar diversas consultas que han sido formuladas al respecto, cabe hacer las siguientes aclaraciones:

—No es imprescindible que las obras sean de un único autor. Pueden estar escritas en colaboración, siempre, claro está, que ambos autores sean médicos.

—Como es lógico las obras podrán publicarse firmadas con seudónimo. No obstante, al enviar la obra al Concurso, además del seudónimo debe hacerse constar el nombre verdadero del autor.

—Las obras han de tener un mínimo de 200 folios, tamaño 32 por 22, pero si están ya mecanografiadas a doble espacio y a una sola cara en otro tamaño distinto, también se admitirán, siempre que su extensión mínima sea equivalente.

—Es totalmente imposible prorrogar la fecha máxima de admisión de originales, fijada para el 30 de junio de 1958.

—Las obras se han de enviar en doble ejemplar, a "Sinergia-OM", Sagasta, 13-3.º Centro-Madrid.

Protesta de la RAU

GAZA, 6.— La República Arabe Unida ha protestado ante el secretario general de las Naciones Unidas de que las fuerzas de la ONU en Gaza han acogido a un israelí. El anuncio de la protesta a Hammarsjold fué hecho por las autoridades administrativas de la RAU, en la franja de Gaza.—Efe.

VENTANA al MUNDO

Por Panurgo

Bajo el mandato de Frondizi

En el momento que escribimos estas líneas, una noticia fechada en Buenos Aires que acabamos de recibir por medio del teletipo, anuncia que el Presidente Arturo Frondizi ha firmado un mensaje, que será enviado inmediatamente al Congreso, en el que solicita la amnistía total para todos los acusados de "crímenes políticos", que incluye, sin excepción alguna, a los dirigentes políticos y laborales y también a los militares.

Apenas transcurridos seis días desde la jura de su cargo, que se celebró el primero de mayo en curso. Frondizi, se dispone a cumplir los principales enunciados del mensaje presidencial al país, en el acto de toma de posesión la propuesta de amnistía, que busca "el reencuentro de todos los argentinos".

Indudablemente, el nuevo Presidente llega a la Casa Rosada con una amplitud de votación impresionante que respalda su figura política con unas cifras cuantiosas. En efecto, en las elecciones del 23 de febrero último obtuvo 4.370.189 votos contra 2.687.745, logrados por su rival, el radical popular, Ricardo Balbín, y 710.815 papeletas en blanco. Ahora bien, lo que no cabe negar es que esa elevadísima votación conseguida por Frondizi sea innacional. A tal fin responde de la máxima magistratura condicional, porque no hay que olvidar que los electores peronistas que no votaron sus candidaturas en blanco lo hicieron en favor del actual Presidente, por estimar las teorías económicas de éste más semejantes a las del derrocado, Domingo Perón, y, sobre todo, por su actitud nacionalista respecto al exterior y sus doctrinas sociales.

Dada la heterogeneidad de fracciones que han elegido a Frondizi, éste se encuentra en una necesidad apremiante de "recuperar" a los peronistas en torno suyo y de las instituciones constitucionales, persuadiéndoles con su política de la inviabilidad de sus nostalgias.

Desde el mandato de Irigoyen, no hay precedentes en la Argentina de una figura civil comparable a la de Arturo Frondizi. Su mensaje del día primero de mayo, pronunciado ante las Cámaras reunidas y en presencia de cincuenta y ocho delegaciones de países extranjeros constituye una magnífica llamada a la concordia entre todos sus conciudadanos a la vez que un prometedor camino para la marcha ascendente de la Argentina. Después de jurar ante los Santos Evangelios y de invocar a Dios, terminó sus palabras el nuevo Presidente, pidiendo sobre todo a la Providencia que le "dé humildad para reconocer sus errores", fra se magníficamente dicha por el primer magistrado de los veinte millones de argentinos.

"Un hombre necesitado —dijo—, igual que un hombre atemorizado, no es un hombre libre". De ahí que se proponga elevar el nivel de vida de los trabajadores con carácter primordial, sin que esta determinación, suponga estancamiento alguno en la producción de la industria pesada, que será incrementada. Para evitar que los intereses extranjeros —Norteamérica—, intervengan en la explotación de los petroleos argentinos, el propio Presidente, se pondrá al frente de esta poderosa rama estatal, que será desarrollada con una política nacional y soberana. Por otra parte, se restringirán determinadas importaciones y se aumentarán ciertos impuestos, para superar la dramática situación económica actual. Como colofón a sus postulados, Frondizi, aseguró a los argentinos que habrá libertad para todos, sin distinción de matices, pero que defenderá con el máximo vigor, el orden dentro de esta misma libertad. "Los hombres —dijo repitiendo la frase famosa de Irigoyen— son sagrados para los hombres, y los pueblos sagrados para los pueblos", indicando así la postura que habrá de adoptar la República Argentina, como miembro de la ONU y de la Organización de Estados Americanos.

Mundo marítimo

SE EXHIBE UNA EMBARCACION RAPIDA —

LONDRES — En la Exposición de Milán se exhibe una embarcación rápida para familia, que ha sido construída en la localidad de Windermere, Distrito de los Lagos, donde generalmente se llevan a cabo las pruebas destinadas a señalar nuevos records mundiales de velocidad en el agua. Se trata de un modelo de seis asientos que puede desarrollar 37 millas por hora y es similar en diseño a uno con motor "outboard" enviado a Estados Unidos, y a otros dos que se construyen para Grecia. Todos estos botes son diseñados y construídos bajo la dirección personal de Mr. Gardmesis, en Francia y contra deportistas estadounidenses en el Lago Windermere. Los conocimientos adquiridos en 25 años de participar en competiciones de esta naturaleza los ha aplicado míster Gardner en la construcción de dichas embarcaciones.

NUEVO BUQUE DE CARGA

LONDRES — A las once semanas y media de haber sido puesta la quilla se botó el buque de carga "North Devon" con 10.000 toneladas de desplazamiento. Para un navío de semejante tonelaje se ha requerido solamente 24 semanas hasta su completa terminación. Se halla diseñado para proporcionar una velocidad de trece nudos y medio en servicio. Entre su equipo cuenta con instalaciones de radio y radiogoniómetro que consiste en una antena giratoria y un receptor de nueve válvulas. El operador obtiene orientación directa indistintamente de otro buque o desde un transmisor de tierra. Puede usarse también este aparato para aproximarse automáticamente a una embarcación que transmite señales de alarma o de auxilio. Por otra parte se dispone de un transmisor separado de alta frecuencia para comunicación mundial, y que funciona en la banda de 4, 6, 8, 12, 16 y 22 megaciclos.

BOTE DE PESCA DE ARRASTRE CON MOTOR DIESEL

Se ha botado en Beverley la embarcación "Northella" que es la primera de una clase de bote para la pesca al arrastre en alta mar y que ha sido equipada con un motor diesel de 10 cilindros, no utilizado anteriormente en este tipo de pesqueros. El citado bote de pesca lleva el mismo nombre que anteriores embarcaciones de la Compañía, entre las que se distinguió la última, de propulsión a vapor, no sólo por su velocidad, sino por sus excelentes condiciones para la navegación. Este último modelo está basado en los tipos de prueba desarrollados en el Laboratorio Nacional de Física, Teddington. Su estructura superior es aerodinámica y tiene una eslora de 57,60 metros y manga de 10,20 metros. Sus altas amuradas se curvan hacia arriba desde la caseta de cubierta de popa hasta el castillo cubierto con caparazón de tortuga. Se dispone de alojamiento para una tripulación de 30 miembros. Para la pesca se ha equipado sólo el lado de estribor. Por debajo de la cubierta y en el extremo de los mamparos se halla situado el depósito para la pesca y que con capacidad de 513 metros cúbicos está aislado y recubierto en ambos lados con aluminio.

Bajas de los rebeldes argelinos: 1.150

ARGEL, 6. — Mil ciento cincuenta bajas y 190 prisioneros tuvieron los rebeldes durante las acciones llevadas a cabo en la zona de Souk Ahrasn al Noroeste de Argelia, en el curso de la semana pasada. Las bajas francesas fueron de 97. También señala el comunicado francés que se cogió a los rebeldes mucho armamento. —Efe.

LABACOLLA

Aeropuerto Central de Galicia

MOVIMIENTO DE AVIONES

AYER

Iberia, de Madrid, a las 5'35, con 5 pasajeros.
Salida, a las 6'15, con 12.

PREVISTOS PARA HOY

Aviaco. Línea del Norte, a la 1'45.
Salida para Oviedo, Bilbao, Zaragoza, Barcelona y Palma, a las 3'05.
Iberia, a las 5'30.
Salida para Madrid, a las 6'00.

PREVISTOS PARA MAÑANA

Iberia, a las 5'30.
Salida para Madrid, a las 6'00.

AUTOBUSES

Iberia. — Diario, a las 5'00.
Aviaco. — Lunes, miércoles y viernes, a las 2'05.

OTRAS NOTAS DEL AEROPUERTO

Ayer continuaba cerrado para aviones inferiores de 15.000 kgs., por fuerte viento cruzado, el aeropuerto de Zaragoza.

GUIA MEDICA

SANTIAGO DE COMPOSTELA

CIRUGIA GENERAL

Dr. J. MANUEL CUTRIN PINAQUE
CIRUGIA DEL APARATO DIGESTIVO
Gómez-Ulla, 7-2.º Tenencia Hórreo) T. 3335

DR. ALVAREZ COIRA
Cirugía general y especial de recto y ano.
Residencia para operados.
Algalia de Arriba, 38. — Teléfono, 1804

SANATORIO QUIRURGICO DE SAN LORENZO
en Santiago de Galicia
Fundadores: Dr. Martínez de la Riva y Dr. Alsina
Teléfonos: Sanatorio, 1006. — Dr. La Riva, 1424
Dr. Alsina, 1984.

CLINICA SENARIS
Cirugía del pulmón, esófago y corazón
Cirugía general
Calvo Sotelo, 28-1.º Teléfono, 2321

SANATORIO CARRERO
CIRUGIA
Teléfono 1286 Gral. Pardiñas

ENDOCRINOLOGIA Y NUTRICION

DR. R. SANCHEZ CALVO
Diabetes, Bocio y Metabolismo
Rúa del Villar, 57-2.º Tilos. 1136 y 1407

RADIOLOGIA Y ELECTROLOGIA

Dres. FERREIROS y LOIS
Radiodiagnóstico-Radioterapi -fisioterapia
Dr. Teijeiro, 6 —Teléfono, 1251

GINECOLOGIA Y PARTOS

Dr. L. G. ALEN
Medicina y Cirujía de la mujer.
Esterilidad.
C. Cervantes, 7.—Teléfono, 3357

SANATORIO DE "LA MERCED"
Director
Dr. D. JULIO FERNANDEZ HERNANDEZ
PARTOS Y ENFERMEDADES DE LA MUJER
Rosaleda—Chalet, n.º 24 Teléfono 1341

MATERNIDAD Y CLINICA GINECOLOGICA
Prof. Dr. A. NOVO GONZALEZ
Montero Ríos, 30 • Teléfono, 2190

CIRUGIA CARDIACA Y PULMONAR

Dr. ALVARO AMIGO
Teléfonos: 3131 y 3666

SANATORIO NEUROPSIQUIATRICO
del
Dr. PABLO ARES FEAL
ENFERMEDADES NERVIOSAS Y MENTALES
Consultorio: Hórreo, 24-2 —Teléfono, 1606

DR. A. CIMADEVILA
Medicina, Cirugía y Radiología
de Riñón, Vejiga, Próstata
Esterilidad masculina
Dr. Teijeiro, 33 Tels.: 3445 - 2356

OIDOS, NARIZ Y GARGANTA

POLICLINICA DE OIDO, NARIZ Y GARGANTA
CONSULTA Y OPERACIONES
SERVICIO DE AUDIOLOGIA (SORDERA)
DOCTOR NARCISO CARRERO
Hórreo, 9, 2.º—Teléfono, 1815 — SANTIAGO

MEDICINA INTERNA

DR. S. MORA BECCARIA
Algalia de Arriba, 41. Tilos. 1014 y 1324

UTILICE ESTA SECCION

Servicio de Suministros Diversos de la Armada

Delegación Local de El Ferrol del Caudillo

EXAMEN-CONCURSO

Se convoca a examen-concurso para cubrir plazas de segundo Contable en el Servicio de Suministros Diversos de la Armada.

Los aspirantes deben estar en posesión del título de Profesor Mercantil.

Las solicitudes deben ser presentadas en la Delegación Local de dicho Servicio, Canalejas, 39-41, antes del día 11 del actual.

El Ferrol del Caudillo, 6 de mayo de 1958.

Frondizi solicita del Congreso una amnistía total

BUENOS AIRES, 6.— El presidente Arturo Frondizi ha firmado un mensaje, dirigido al Congreso, en el que solicita la concesión de una "amnistía total" a todos los dirigentes políticos, militares y laborales, acusados de haber cometido "crímenes políticos"

El mensaje del Presidente será enviado hoy al Senado, ha sido anunciado con carácter oficial.—Efe.

deportes

Deporte del Frente de Juventudes, de Santiago

El domingo pasado hemos presenciado en el Gimnasio Universitario, la segunda jornada de baloncesto, en la que se enfrentaron a las once y media el Estrella Azul y el Independiente y a continuación Juventud-Minerva.

Independiente, 28 - E. Azul, 20

Este primer encuentro careció quizá de interés porque ya de antemano, se daba como vencedor al Independiente y además contaba con la ventaja, de que el Estrella Azul jugó casi todo el primer tiempo con cuatro hombres. Al Independiente, es el primer partido que le vimos jugar este año, y cuenta en sus filas con nuevos elementos, entre los que merece destacar Aguilar —un joven que ya hemos visto actuar en las filas del equipo San Clemente— que es la pieza más peligrosa del conjunto, dada su rapidez y su fácilidad de enceste, que es lo que el equipo necesitaba, aunque en general se notó a todo el conjunto una gran falta de entrenamiento y acoplamiento entre sus componentes. El Estrella Azul, pese a su inferioridad numérica no se desanimó, sino por el contrario, opuso un gran entusiasmo digno de elogio y consideración. En el segundo tiempo con la inclusión de Eulogio, se serenó un poco más el conjunto e ilvanó con más precisión su juego, aunque adoleciendo de un entrenador que les dirijiera desde la banda, ya que había momentos en que algunos jugadores no encontraban su puesto y estaban quizá un poco de "turistas" por el campo, perjudicando así la labor del equipo; hacia el final del partido tuvo este conjunto una reacción maravillosa que parecía que iba a remontar el tanteo adverso de 26-12, llegando a ponerlo en 28-20 con lo que dió fin el encuentro.

Alineaciones. — Independiente: Gelo, Antonio, Aguilar, Jacobo, López.

Estrella Azul: Diego, Mareque, Celestino, Pampín, Eulogio.

Juventud, 25 - Minerva, 20

Fué seguido este segundo, encuentro con mucho interés por parte del público que acudió a la cancha del Gimnasio dada la nivelación de fuerzas entre ambos conjuntos durante el primer tiempo, aunque su calidad técnica estuvo muy por debajo de sus posibilidades, y esto lo indica en tanteo con que acabó el primer tiempo que fué 9-9. En el segundo tiempo los dos equipos mejoraron su juego, adelantándose en el marcador el Minerva con una diferencia de 3 puntos, pero el Juventud no por ello se desanimó sino que cobró nuevos ánimos gracias a los alientos de sus seguidores y a la buena dirección de su entrenador Jovito, remontando el tanteo y poniéndolo a su favor con un 25-20, e imponiendo su mayor técnica y rapidez de juego.

Alineaciones.—Juventud: Ricardo, Jato, Montenegro, Sanjurjo, Rafa, Pardo.

Minerva: Gonzalo, Sieiro, Fernando, Tábora, Suso, Noli, Domínguez.

La clasificación, después de esta jornada, es como sigue:

Juventud, 4 puntos; Independiente, 2; Minerva, 0; Estrella Azul, 0; Amanecer, 0.

En esta clasificación figura el Amanecer sin ningún partido, el Minerva e Independiente con un partido, y el Juventud y el Estrella Azul con dos partidos.

* * *

Se completa esta segunda jornada baloncestística, con la celebración durante la tarde de los partidos de baloncesto infantil; enfrentándose a las cuatro La Salle-Dardo, que finalizó con el resultado de 25-3 que refleja la diferencia técnica entre ambos conjuntos. A continuación jugaron Koska-Albor, demostrando el Koska una mayor veterania que su oponente y aunque jugó todo el encuentro con sólo cuatro componentes consiguió suplir esta inferioridad numérica con esa mayor veterania que acabo de decir; en cambio el Albor es todavía un equipo novato y que jugó un partido con mucho nerviosismo y poca decisión en el enceste, sin embargo realizó alguna jugada bastante bien lograda y que auguramos puede llegar a realizar una buena labor dentro del Baloncesto. En el tercer partido se impuso el Saeta al Wolf por superior técnica y mayor estatura de los jugadores destacando por el Wolf, Bolita, un pequeño jugador que junto con Caballero del Dardo, forman la pareja más pequeña del torneo y que causan gracia y admiración a todos los espectadores por su juego bien llevado pero que algunas veces no pueden llevar a feliz término dada su pequeña estatura; finalizó este encuentro con el resultado de 13-6 favorable al Saeta.

Clasificación. — Koska, 4 puntos; Saeta, 4; Albor, 2; La Salle, 2; Dardo, 0; Wolf, 0.

SAE

Respuestas a unas alusiones

En la sección de "La Noche" titulada "Se dice que...", hace "El Duende" unas alusiones que en parte, necesariamente tenemos que recoger, porque nos gusta —ese es el caso— mantener lo que decimos y aportar, a mayor abundamiento razones incuestionables.

Se refiere "El Duende" al reciente encuentro de fútbol Celta - Ferrol y dice textualmente: "Hubo quien afirmó que el Celta había jugado mal en el primer tiempo del partido disputado el pasado jueves, en Santa Isabel, contra el Ferrol. Dicho cronista debió haber visto mal, porque para nosotros ha sido el partido más disputado que hemos visto entre los amistosos".

Cinco días tuvo nuestro controvertista para madurar una afirmación que, a pesar del tiempo, le ha salido verde. El Celta, insistimos en lo dicho oportunamente, jugó mal en la primera parte, concretamente hasta un cuarto de hora antes del descanso. En razón de ello fué el mallamor del entrenador del equipo vigués Sr. Pasarín, que no sólo en el banquillo mostraba su disgusto por el poco rendimiento del Celta sino que en los vestuarios, llegado el descanso, lo exteriorizó con su proverbial carácter de seriedad. Esto mismo nos lo han confirmado poco después dos de los jugadores célticos que fueron relevados, como ya tenían previsto. Y por lo que respecta al segundo tiempo, hemos ponderado con toda justicia la superioridad céltica y su buena actuación, perfectamente plasmada en la cuenta de los seis goles y en algunos más que, como también decíamos, estuvo a punto de lograr el cuadro de Vigo.

Disentimos por razón de lógica y del más elemental sentido común de cara al fútbol, de las apreciaciones que "El "Duende" deja entrever al sacar la peregrina consecuencia de que el Celta no jugó mal en el primer tiempo, en vista de que "ha sido el partido más disputado que hemos visto entre los amistosos".

El hecho de plantearse un encuentro amistoso entre dos clubs de idéntica categoría o de categorías distintas puede, en efecto propender a ser muy disputado. Pero el que la lucha sea muy competida, que exista forcejeo —si no media otra característica más— no implica el buen juego por los dos bandos o por uno de los bandos contendientes. No es ninguna razón y ahí falla, para nosotros, el alarde de objetividad de "El Duende" al poner en entredicho la nuestra ya que, se da la casualidad, de que nosotros somos ese cronista a quien el aludo.

No tanto como el afán de torcer la verdad la inspirado tal ataque una defensa innecesaria a la reconocidísima clase del Celta.

Puesto que un tema tan intrascendente como el que nos ocupa no merece la pena de seguir haciendo chiste, le sugerimos, por ejemplo, al "Duende" una disquisición acerca del sentido etimológico de la palabra "anfitrión". Porque muy recientemente en un comentario dedicado a analizar el problema del Deportivo de La Coruña y al referirse al riesgo de caer en la Tercera División, leíamos con nuestra poca "vista" lo siguiente: "...es dudoso que se encontrase un anfitrión que se hiciese cargo del equipo en tales condiciones...". Sí, el buen sentido del lector asocia la palabra "mecenas". Pero el chiste le venía muy bien.

Vuelta Ciclista a España

De Smet, triunfador en la etapa Valencia-Cuenca

CUENCA, 6. — Clasificación de la séptima tapa de la Vuelta Ciclista a España, Valencia-Cuenca:

De Smet, de Bélgica, 7-00-48.
Van Looy, de Bélgica, 7-01-43
Botella, de España, 7-02-13
Iturat, Mas, Van Est, Otaño, Ferraz, Stolker y Urrestarazu, todos en el mismo tiempo de Botella.—Alfil.

CLASIFICACION GENERAL

CUENCA, 6. — Clasificación general de la séptima etapa de la Vuelta Ciclista a España, Valencia a Cuenca:

De Groot, 39-57-06
Van Looy, 40-04-02
San Emeterio, 40-04-13
Manzaneque, 40-06-06
Stablinski, 40-07-05
Fornara, 40-07-47
Couvreur, 40-09-39
Bahamontes, 40-15-24
Company, 40-16-50
Luyten, 40-16-57.

CLASIFICACION DEL GRAN PREMIO DE LA MONTAÑA

Pacheco, 27 puntos
Barbosa, 14
Couvreur, 14
Cardoso, 13
Suárez, 13
Assuncao, 11
Bahamontes, 11
Quilez, 10
Marigil, 9
Botella, 7.

PREMIO DE LAS NACIONES

Bélgica, 118-50-02
Holanda, 119-39-51
España, 119-50-18
Francia, 120-00-40
Italia, 120-04-09
Solera Ignis, 120-37-30
Kas Boxing, 120-40-21
Mob-Caobania, 121-11-36
Lube, 121-31-41
Portugal, 121-50-27.—Alfil.

Balonmano femenino

En el Gimnasio Universitario, de Santiago, tuvo lugar un partido de balonmano femenino entre los equipos del S.E.U., de Santiago, y S. F. de Camariñas.

El encuentro resultó muy movido e interesante, pues ambos conjuntos se emplearon con enorme entusiasmo y realizaron jugadas de gran calidad.

Por otra parte, las constantes alteraciones del marcador proporcionaronn un clima de emoción que mantuvo tensa la atención de los espectadores. El resultado final de empate a cuatro tantos, es fiel reflejo del equilibrio existente entre seuistas y camariñanas. Todas las jugadoras han actuado en un elevado nivel de técnica y efectividad, si bien es justo hacer constar el mérito de las chicas de Camariñas que en muy corto espacio de tiempo han formado su equipo alcanzando en este primer desplazamiento tan hermoso resultado.

Alineaciones: Mary, Luz, Toñita, María Elena y Lili.

Fefa, Tuly, Chucha, Isabel, Chita, Pilar, Lelite y Lola.—Resultado, 4-4; Primer tiempo, 2-2.

Apuestas Mutuas

12 máximos acertantes de 14 resultados, a 177.471 pesetas

MADRID, 6. — Resultado provisional del escrutinio de las Apuestas Mutuas Deportivas Benéficas correspondientes a la última jornada de Liga disputada el pasado domingo, día 4:

Boletos vendidos, 2.581.408.
Recaudación, 7.744.224 pesetas.
55% de premios, 4.259.323'20 pts.
Reparto de premios:

2.129.661'60 pesetas a repartir entre 12 aciertos máximos acertantes de 14 resultados, a 177.471'80 pesetas cada uno.

Idéntica cantidad a repartir entre 365 boletos más aproximados, de 13 aciertos, a 5.83465 pesetas cada uno.—Alfil.

Un belga se adjudicó el Gran Premio Ciclista de las Naciones, de Italia

Miguel Poblet triunfó en la última etapa

ROMA, 6. — Miguel Poblet, de España, ha triunfado en la segunda parte de la última etapa del Gran Premio de las Naciones, disputada esta tarde sobre un total de 129,800 kilómetros. El recorrido Sabaudia-Roma (99,800 por carretera y los 30 restantes tras moto), en 3-16-40, con promedio de 36,470 kilómetros por hora. A continuación se clasificaron:

Hoevenaus, de Bélgica, a 9"
Fallarini, de Italia, a 1'-15"
Post, de Bélgica, a 1'-40"
Baldini, de Italia, a 1'-42"
Moser, de Italia, a 1'-45".

El ganador general del Gran Premio de las Naciones ha sido el belga Hoevenaues.—Alfil.

El argentino Adalberto fichó por el Atlético de Madrid

JAEN, 6. — El jugador argentino Adalberto ha fichado por el Atlético de Madrid. Con éste son dos los jugadores que marchan a Madrid, pes el defensa Egusquiza también ha fichado por el Real Madrid. — Alfil.

LA BOLSA

La sesión de Bolsa de ayer, fué de más movimiento de lo que estamos acostumbrados desde hace una temporada, motivo por el cual, casi todos los títulos cotizados los hicieron, con un alza discreta, pero a pesar de todo, no cabe duda, que la Bolsa sigue apagada, y que de llegar a ser realidad los rumores que circulan, llegará a tener más brio.

BANCOS	
Crédito Industrial. ...	188,—
Exterior.	390,—
España.	670,—
Banesto.	700,—
Hipotecario	327,—
Central.	576,—
H. Americano.	540,—
ELECTRICAS	
Fecsa...	427,—
Leonesa.	191,—
Langreo.	240,—
Viesgo...	220,—
Fenosa	214,—
Cantábrico.	190,—
Chorros.	143,—
Española...	271,—
Iberduero...	294,—
Sil...	220,—
Sevillana...	156,—
Nansa...	162,—
Madrileña...	218,—
Moncabril...	139'50
ALIMENTACION	
Aguila...	460,—
Azucarera General. ...	211,—
Ebro	513,—
CONSTRUCCIONES	
Hidrocivil, s. d. ...	144,—
Dragados...	211,—
Encinar Reyes.	136,—
In. Metropolitano ...	160,—
Urb. Metro.	539,—
Urbis...	160,—
MINERAS	
Rif...	700,—
Felguera...	283'50
Guindos.	239,—
Ponferrada.	840,—
MONOPOLIOS	
Campsa.	
Tabacalera.	192,—
NAVALES	
Ordinarias.	108,—
Levante.	176,—
Preferentes.	175,—
Transmediterránea. ...	184,—
QUIMICAS	
Cedie.	219,—
Resinera	125,—
Energías Aragonesas .	177,—
Explosivos...	214,—
Petróleos	340,—
Hidronito..	635,—
Unión Química.	181,—
SIDERO-METAL	
Hornos.	290,—
Auxiliar FF. CC.... ...	282,—
Santa Bárbara.	459,—
M. y Const., s. d. ...	193,—
M. Metálicas	209,—
VARIAS	
G. Inversiones.	141,—
Insa.	172,—
Papeleras Reunidas. ...	122,—
Telefónicas, s. d. ...	206,—
Marconi	253,—
Pefasa...	120,—
Sniace...	235,—
Metro...	400,—
Aviaco...	161,—
Fasa.	190,—
Seat.	390,—
	297,—

PAPELERIA COMPOSTELA
Almacén de papelería
Y
Objetos de escritorio
Ventas al por mayor
Cinco Calles, 2, Tel. 2217
LA CASA DE LAS ESTILOGRAFICAS

Laboratorio del Dr. Daporta Gonzalez
NALISIS — TRANSFUSIONES DE SANGRE
SERVICIO AUTORIZADO OFICIALMENTE
Rua del Villar, 66 — Teléfono, 1583
SANTIAGO DE COMPOSTELA

Como todos los años y en el mes de MAYO
15 % de DESCUENTO en las VENTAS AL CONTADO
de LAMPARAS, ARAÑAS, FAROLES, en
Fernando Leal

MANUEL SUAREZ SERANTES
PROCURADOR DE LOS TRIBUNALES
CUMPLIMIENTO DE EXHORTOS
Puente Pedrida, D-2.8 — Apartado, 118
Teléfono, 2398
SANTIAGO DE COMPOSTELA

Sanatorio de reposo SANTA TERESA
VILLA SOLEDAD
PARA ENFERMOS NERVIOSOS Y MENTALES
Avenida del Generalísimo, 84.—Teléfono 2443. — EL FERROL
Gran Chalet rodeado de extensos parques y jardines. Campo de Tenis. Aplicación de todos los tratamientos de enfermos nerviosos y mentales tanto clásicos como modernos.
Director: Dr. OTERO VALCARCEL
Jefe de la Clínica de Neurología y Psiquiatría del Hospital de Marina.
Diplomado por oposición en ichas especialidades de Sanidad de la Armada y Sanidad Militar.
Consulta en el mismo edificio de 12'30 a 2'30.

LA PILARICA
"PARA PRIMAVERA Y VERANO"
Recomienda visiten esta casa para apreciar las más grandes colecciones nuevas recibidas para la temporada en Trajes, Americanas, Pantalones, Camisas, Jerseys, Pijamas etc., etc., en relación a Señoras, Caballeros y Niños, con sus precios como siempre los más convenientes de toda la región.
Agradeceremos su visita.
Canalejas, 54 — FERROL

J. Pardo Bedía
FERROL
MEDICO OCULISTA
Consulta de 10 a 1 y de 4 a 8
Dolores, 69, primero

Gonzalo Pintos Pena
Médico Cirujano del Hospital
RAYOS X
Doiga, 3.—Teléfono, 1398
SANTIAGO

Cocinas eléctricas EDESA
CON HORNO
OCUPAN POCO ESPACIO
Delegación: Depósito
Vda. de Pedro Fernández e Hijos
Instalaciones eléctricas
FERROL

Dr. GALLEGO
OCULISTA
Moderno tratamiento de Estrabismo y Ambliopía
Teléfono, 1189
Rúa Nueva, 36
SANTIAGO

ATENCION
Billetes, diamantes, perlas oro, plata, platino, por necesitar paga mucho
LA OCASION
Canalejas, 113 — FERROL

M. de Acosto

Academia de Corte y confección Durán de González
ALTA COSTURA
Sistema patentado, basado en las últimas evoluciones de la moda.
Fácil y elegante. No tiene rival.
Plaza de las Angustias, 3
FERROL

SUSCRIBASE A
EL CORREO GALLEGO

Anuncios por palabras

ALQUILERES

SE ALQUILAN máquinas de escribir, Vista de Rosas, Calvo Sotelo, 17. Tel. 1203 Santiago.

"TALLERES" EL ARCO". Se alquilan máquinas de escribir y SUMADORAS, precios económicos. Instituto, núm. 6. Tel. 3261.

AUTOMOVILES

VENDO camión "Ebro" gasoil 4 a 5 toneladas como nuevo. 38.000 kilómetros, carrocería furgón y abierta. Teléfono 2445. — Ferrol.

COMPRA-VENTA

COMPRO muebles, ropas y objetos usados. Avisando paso a domicilio. Canalejas, 142.—Tel. 2306.—Ferrol.

REMOLACHA gigante amarilla y roja; judía verde de poda, coliflores, repollos, semillas de flores, gladiolos de Holanda. Ferretería "La Campana", Benito Vicetto, 1.—Ferro.

VENDESE carro como nuevo y barato, ruedas de radio. Informes: Rúa S. Pedro, 72. —Santiago.

SE VENDEN herrajes horno fijo de "Balart", seminuevo. Razón: Pan Piana. —Carlos III, 34. Ferrol.

ENCERADORAS Y ASPIRADORAS. Máxima garantía. Primeras marcas. Facilidades pago. Casa Sigma. Sagasta, 14 Ferrol.

FINCAS

VENTA solares en calle del Deporte: Una finca llamada "La Vilanova", con 124 metros de frente, carretera de Loira, por 60 metros de ancho, regadío, labradío y agua corriente.
Un lugar llamado "Portodoso", casa, montes, regadío, labradío con agua, sita en carretera de Loira (Valdoviño). Informes: Canalejas, 219, 2.º. — Ferrol.

SE VENDE casa José A. Primo de Rivera, 17. Razón: en la misma de 6 a 7 tarde.

VENDO 2 casas totalmente libres. Rúa San Pedro. Informes: Preguntoiro, 27. Santiago.

VENDO solar céntrico 14 metros frente fallo, 24 metros fondo. Razón: esta Administración. — Santiago.

VENDO casa planta baja, calle María, amplia, libre, propia para edificar. Informes: esta Admón.—Ferrol.

VENDENSE casas libres y finca Villa de los Pinos (Malata). Razón: misma, n.º 13.—Ferrol.

TRASPASOS

TRASPASO tienda comestibles. Zona gran porvenir, con vivienda. Razón: en esta Administración. — Santiago.

NEGOCIO dedicado a bar-restaurante y hospedaje, centricísimo.—Informes: Gestoría VICRU. Rúa Nueva, 28, bajo. — Santiago.

VARIOS

SE NECESITA chica repaso y plancha. Razón: Canalejas, 219, 4.º. Ferrol.

HONORIO RIVEIRO TEIGRO, maestro pintor como decoración de escayola. Piden presupuesto. Rúa S. Pedro, 109. Teléfono 3205. Santiago.

Santiago al día

Agenda del día

SANTORAL
Miércoles, 7

Nuestra Señora de la Victoria. Santos Estanislao, ob.; Eufrasia, Teodora, vgs.; Augusto, Agustín, mrs.; Juan, Pedro, obs.

REGISTRO CIVIL

Nacimientos: José Quiñoy Balado, Matilde Lea Puga y María Luz Parente Losada.
Matrimonios: Ninguno.
Defunciones: José Rodríguez Fernández, de 33 años.

Farmacias de guardia

Durante esta semana estarán abiertas desde las nueve y media hasta las once de la noche las farmacias de doña Natividad Cabezudo, Los Concheiros; doña Purificación Sobrino Lorenzo, Calderería, 30, doña Gloria Ruibal Amor, Dr. Teijeiro, 11.

La Audiencia

Ante la Sala Segunda de lo Criminal de la Audiencia, se celebrarán mañana tan sólo dos juicios, ambos por lesiones.

FALLO ABSOLUTORIO

Por la Sala Segunda de lo Criminal, que actúa en nuestra ciudad, en causa de estupro que había instruído el Juzgado de Muros, se dictó fallo absolutorio a favor del procesado Jesús Formoso Cambeiro.

ESPECTACULOS

PRINCIPAL: "Un médico en la familia". — Carecemos de censura.
SALON: "Cuna de héroes". 2. Jóvenes.
METROPOL: "Cita en el sol".—3. R. Mayores, con reparos.
CAPITOL: "Secreto de familia".—3. Mayores.
YAGO: "Demetrius y los gladiadores". — Carecemos de censura.
AVENIDA: "Policía internacional".—3. Mayores.

Vida Religiosa

CONVIVENCIA SACERDOTAL EN EL SEMINARIO

Mañana día 8, en el Seminario Conciliar, se llevará a cabo una convivencia sacerdotal, por parte de los sacerdotes ordenados de la última promoción y los alumnos del cuarto curso de Teología.

AQUI Los ESPECTACULOS PREFERENTES

PRINCIPAL

Hoy, desternillante estreno de la más graciosa cine-comedia estudiantil que recuerda la historia.
"UN MEDICO EN LA FAMILIA"
En Tecnicolor
(Para mayores)

METROPOL

HOY: A las 6 — 8 y 11
Presenta
"CITA EN EL SOL"
Con Jean Marais
(Mayores)
Complemento:
"Saturnino, el poeta"

SALON TEATRO

HOY: 5-30 — 7-45 — 10-45
Una película de belleza y emoción incomparables
"CUNA DE HEROES"
Tyrone Power
Maureen O'Hara
CinemaScope y Technicolor
(Para todos los públicos)

Bodas de Plata de la Asociación de Antiguos Alumnos de La Salle

Próximo homenaje a Moncho Castromil

El día 18 de los corrientes serán conmemoradas las Bodas de Plata de la Asociación de Antiguos Alumnos La Salle, celebrándose varios actos.

El día 11, se efectuará una magna prueba ciclista, con el itinerario de Santiago - Labacolla - Sigieiro - Santiago.

Entre los actos a celebrar el día 18 figura una comida de hermandad.

HOMENAJE A MONCHO CASTROMIL, EN EL HOSTAL

Regresó de Madrid el joven y prestigioso pianista compostelano, Moncho Castromil, quien, como ya hemos dado cuenta, obtuvo resonantes éxitos en los conciertos que interpretó en aquella capital.

Para el martes, día 13, en el Hostal de los Reyes Católicos, se organiza un homenaje a este virtuoso del piano, que consistirá en una cena.

Moncho Castromil ha aceptado el dar tres conciertos más en Madrid, en fechas próximas.

Tiene pendiente la jira a Lugo, Orense, La Coruña y Vigo.

EN LAS FIESTAS DEL APOSTOL, HABRA EXTRAORDINARIAS PRUEBAS DE TIRO DE DE PICHON

Tenemos noticias de que en las fiestas del Apóstol, en el Campo de Tiro deportivo de Labacolla, se celebrarán extraordinarias pruebas de Tiro de Pichón, disputándose importantes trofeos.

Serán invitados destacados deportistas portugueses.

BODAS DE PLATA DE RADIO GALICIA

En los primeros días de junio se celebrarán varios actos conmemorativos de las Bodas de Plata de Radio Galicia.

Es muy probable que a estos actos concurra el Director General de Radiadifusión.

RIFA ANTONIANA

En correspondencia con el primer premio del sorteo de la Lotería Nacional del día 5, salió premiado el número 7.411 para la lavadora Telefunken que rifaba la Juventud Antoniana de Santiago. La persona que disponga de la papeleta con ese número, puede pasar a recoger el premio dentro del plazo útil.

MARUJA ALONSO, A ORENSE

Hemos recibido la siempre grata visita de la gran recitadora gallega, Maruja Alonso, cuyos recitales en el Hostal de los Reyes Católicos y en la Unión Protectora de Artesanos, así como en la emisora local, tanto éxito obtuvieron. Vino a despedirse por su inmediato traslado a Orense. Deja la ciudad del Apóstol con verdadero sentimiento, encariñada con su sin igual ambiente, y donde su arte exquisito de recitadora fué tan cálidamente apreciado y elogiado.

En Orense —siempre, al cabo, en su Galicia— Maruja Alonso continuará sus actividades artísticas, proponiéndose dar en la ciudad de las Burgas varios recitales, precisamente de poemas que cantan a Compostela.

Nuestro saludo de despedida, con el deseo de que en sus prometidas visitas a nuestra ciudad, nos vuelva a ofrecer el regalo de sus magníficos recitales, siempre tan aplaudidos y justamente elogiados.

LAS FIESTAS DEL APOSTOL

El alcalde, señor Porto Anido, que se preocupa porque este año haya un buen programa de festejos patronales, convocó para esta tarde, a las ocho, a representantes de entidades locales, con el fin de tener un cambio de impresiones en relación con este particular.

DESTINO EN EL CUERPO DE PRISIONES

El que fué hace años director de la Prisión del Partido de Santiago, don Juan José Ribes Muscat, que goza de muchas simpatías en esta ciudad y que desempeñaba el cargo de subdirector de la Prisión Provincial de Valladolid, ha sido nombrado director de la Prisión de Albacete.

EN AGOSTO SERA INAUGURADA LA PISCINA QUE EL AERO CLUB COMPOSTELA CONSTRUYE EN LABACOLLA

Se llevará a cabo en el mes de agosto la inauguración de la piscina en la zona deportiva de Labacolla, que construye el Aero Club Compostela.

NOTA DE GRACIAS

La familia de doña Carmen García Carro, Vda. de Pemán, que falleció el día 3 del mes actual, da las más expresivas gracias a todas aquellas personas que se dignaron asistir a los funerales que por el eterno descanso de su alma se celebraron en la iglesia de los PP. Franciscanos, así como a la conducción del cadáver al cementerio de Santo Domingo, así como a quienes por cualquier otro medio les testimoniaron su pésame.

MEJORAN LOS NIÑOS HERIDOS POR LA EXPLOSION DE UN ARTEFACTO EN SAR

Los cinco niños que fueron alcanzados por la explosión de un artefacto en Sar, y que uno de ellos había recogido del riachuelo que pasa por Cornes, mejoran notablemente en el Hospital, donde desde el primer momento de ser heridos, quedaron internados.

A tres de los heridos les fué aplicados en gran cantidad plasma sanguíneo, por el Servicio de Transfusión de Sangre del Hospital Provincial, que dirige el Dr. Varela Gil.

HALLAZGO DE DINERO EN LA VIA PUBLICA

Fué entregada en la Comisaría de Policía una determinada cantidad de dinero que un vecino encontró en la vía pública.

ACCIDENTE DE TRABAJO

Ingresó en el Hospital el vecino de Arzúa, José Varela Codesido, de 23 años de edad, el cual, en un accidente del trabajo, resultó con quemaduras de primero y segundo grados en disintas partes del cuerpo, siendo diagnosticado su estado de grave.

CAFE INTERVENIDO POR LA GUARDIA CIVIL

Por el servicio de represión del contrabando, fueron intervenidos en esta ciudad, setenta kilos de café.

Hoy, en el Colegio Mayor "Generalísimo Franco"

Lectura de la obra de García Martí, "La tragedia de todos"

Hoy, a las siete y media de la tarde, será leída por el T.E.U. en el Colegio Mayor "Generalísimo Franco", la obra del ilustre escritor don Victoriano García Martí "La tragedia de todos". La obra, publicada por Editorial "Mundo Latino", en 1928 mereció los mejores juicios críticos.

De ellos, reproducimos dos, que se contienen en cartas remitidas al autor de "La tragedia de todos" en aquella fecha de la publicación de la obra:

"Querido Victoriano: Ya conocía, pero he vuelto a leer con mucho gusto, la obra de usted "La tragedia de todos", que es interesantísima y justifica todas las alabanzas que ha obtenido. Como lectura me parece de lo mejor que se ha publicado hace tiempo en España; como teatro me quedo perplejo para responderle, quizá porque mi comprensión... Está muy distante de la de usted y no creo mucho, incluso por mi propia experiencia, que las disquisiciones filosóficas atraigan a los públicos.

Eto no obsta, sin embargo para que usted lo intente, porque es una novedad de factura, y podría ser muy bien que yo me equivocara al juzgar el resultado. Desde luego y por descontado que el estreno sería un gran éxito ante los espectadores cultos y ansiosos de obras de vanguardia, que suelen acudir en Madrid a la primera representación.

Yo, empresario, me jugaría esa carta sin vacilar.

Siempre su buen amigo y admirador. Manuel Linares Rivas."

* * *

"Querido y admirado García Martí: Hasta ahora no pude leer despacio, como quería, su obra, ni escribirle sobre ella. Su obra es hermosa; valentísimo su planteamiento del problema total del hombre y de la vida, presentando, sin rodeos, las fuerzas y reacciones fundamentales humanas, apenas encarnadas en personas. Lograda está también la audacia de ir creando la comedia a la vista del público, con mucha mayor desenvoltura que en ese teatro con conciencia propia de gusto pirandeliano. Nada de esto, con ser tan atrevido y expeditivo, me parece suficiente para apartar la obra del público naturalmente en un teatro de selección y experimentación y no puramente comercial. Creo que cuanto de audaz y extraño tenga su obra honda, está bien suplido por el interés profundo que tiene en sí mismo su proceso —¡como que es efectivamente la tragedia de cada uno de nosotros! y por unos cuantos y suficientes momentos plásticos, como el de los emigrantes y las hijas del mar que bastarían en manos de un moderno y hábil realizador para ese encadenamiento de los ojos que el teatro quiere también.

Un abrazo, y mi enhorabuena. Creo que en la renovada vida teatral-oficial de España hay ya directores que se atreverían con su tragedia. Siempre suyo. José María Pemán."

Inspección de Enseñanza Media del Estado

Distrito Universitario de Santiago

Información pública

Doña María Dolores Alonso Pereira, Licenciada en Filosofía y Letras y Directora-Propietaria del Colegio "LUIS VIVES", sito en la ciudad de Orense, calle Padre Feijoo, núm. 17-1.º, solicita la clasificación legal de dicho Centro como COLEGIO RECONOCIDO DE GRADO ELEMENTAL para el sexo Masculino, adscrito al Instituto Nacional de Enseñanza Media de Orense.

Lo que se hace público, de conformidad con lo dispuesto en los artículos 10 y 11 del Decreto de 21 de julio de 1955 ("B. O. del E." del 11 de agosto), cerrándose el período informativo el día 4 de junio del presente año.

El expediente podrá ser examinado, a las horas de oficina en esta Inspección del Distrito, calle del General Franco, núms. 86-88, 2.º, izquierda, Santiago, donde deberán presentarse por escrito, dentro del mismo período, las reclamaciones a que hubiere lugar.

Santiago, 6 de mayo de 1958.
El Inspector-Jefe de Enseñanza Media del Distrito Universitario de Santiago, DANIEL BESCANSA.

Gran animación para el Festival de la Cuna Blanca

Va siendo cada día mayor la expectación con que se espera, dentro del ambiente social y estudiantil, el Festival de la Cuna Blanca que anualmente se organiza bajo la dirección del Profesor Doctor Manuel Suárez con el fin benéfico de recaudar fondos que permitan una mejor asistencia clínica y hospitalaria a los niños enfermos de la región.

Como repetidamente se ha venido publicando, dicho Festival tendrá lugar el próximo día 10 en el Hostal de los Reyes Católicos.

Un grupo de gentiles señoritas han aceptado galantemente la invitación que se les ha hecho para formar parte de la Junta de Damas Blancas de Honor y dar así realce con su belleza y distinción a la celebración del Festival. Son éstas las señoritas Marieta Carrero, María José Moreu, María José Parga y María del Carmen Villaverde en representación de la ciudad de Santiago de Compostela. Representando a las provincias gallegas asistirán las siguientes señoritas: Valentina Alvarez, de Lugo, de La Coruña; Maruxa Pérez-Lorente, de Vigo; Mari Loja Vázquez Monjardín, de Orense y Maite San Basilio, de Lugo.

El dinamismo de la Comisión organizadora hace posible esperar que se supere el éxito de años anteriores tanto en el orden artístico como en el económico. El festival estará amenizado por la renombrada orquesta Hispania y en el transcurso del mismo los asistentes podrán admirar la gracia y el arte del grupo de ballet del Intituto Femenino, el encanto y tipismo del grupo de danzas regionales del S. E. U. y la simpatía del quinteto musical estudiantil Casbah.

De acuerdo con las bases ya publicadas, se celebrará el Concurso de Trajes Infantiles. Todos los niños que deseen participar en el y optar a los valiosos premios que se concederán han de hacer su inscripción en las direcciones que se indica con objeto de retirar las tarjetas que les permitan al entrada a la fiesta. Estas direcciones son: Rúa del Villar 46, segundo y Secretaría de la Cátedra de Pediatría (Hospital Clínico). Todos los demás niños que deseen asistir al Festival, tendrán una bonificación e el precio de la invitación.

Completan el abundante y sugestivo programa: baile, tómbola, sorpresas, rifas etc., etc. Por todo es de suponer que será mucha la concurrencia y que a la vez que contribuirá a la finalidad altruista del Festival, se le deparará una gratísima velada.

Excmo. Ayuntamiento de Santiago de Compostela

SUBASTA DE PUESTOS

El próximo jueves, día 8, a las doce horas, se celebrará en este Ayuntamiento la subasta para la adjudicación del terreno para instalar las casetas destinadas a la venta de "churros", en el Campo de la Feria, durante las fiestas de la Ascensión.

A continuación de la anterior, se procederá a la adjudicación, mediante subasta, del terreno en la Robleda de Santa Susana, en el que se instalarán los puestos de venta de "vino y pulpo", para las fiestas de la Ascensión.

Lo que se hace público para conocimiento de los interesados.

Santiago de Compostela a 6 de mayo de 1958.— El Alcalde, Angel Porto Anido.

Caja de Recluta Núm. 64

Santiago de Compostela

De interés para los mozos del reemplazo de 1.958 y posteriores.

La Orden de 20 de Agosto de 1.957 (D. O. núm. 186), del Ministerio del Ejército, concede determinados beneficios a los mozos que tengan tres o más hermanos que hayan servido o estén sirviendo en el Ejército, debiendo los interesados atenerse a las normas siguientes:

Para disfrutar de los beneficios de referencia, será preciso que los hermanos que hayan servido o sirvan en cualquiera de los tres Ejércitos (Tierra, Mar o Aire), lo sean con carácter forzoso o voluntario; pero siempre como clases de tropa, lo solicitarán del Excmo. señor Capitán General de la Región respectiva por conducto de la Caja de Recluta a que pertenezcan, con dos meses de antelación, al menos, a la fecha de su ingreso en caja, el que tendrá lugar anualmente en 1.º de Agosto de cada año, con arreglo a lo dispuesto en el Reglamento de Reclutamiento, acompañando a la solicitud, documentos acreditativos que justifiquen hacerse acreedor a los beneficios citados, bien por certificados de los Jefes del Cuerpo en donde sirvieron o sirvan los hermanos, o copia certificada de las cartillas de los mismos por los Alcaldes respectivos.

EL TENIENTE CORONEL JEFE.
Santiago, 19 de Abril de 1.958.

UNA COMEDIA DRAMATICA EN UN MARCO DE LUJO Y ESPLENDOR CON LA EXCITANTE BELLEZA DE
ARLENE DAHL
LA VIVIDORA
ARLENE DAHL · PHIL CAREY · HERBERT MARSHALL
Director: KEN HUGHES
¡SENSACIONAL! ¡APOTEOSICA! ¡CUMBRE!
UNA MARAVILLOSA SUPERPRODUCCION QUE MAÑANA JUEVES DE GALA ESTRENA
CINE YAGO
PALACIO DEL CINE
(Autorizada mayores)

¡UN PRODIGIO DE DELICADEZA, HUMOR Y TERNURA, CON LA MAS RECIENTE Y SENSACIONAL REVELACION FEMENINA DEL SEPTIMO ARTE!
JACQUELINE SASARD
en este hermoso relato de amor juvenil, desbordante de poesía, humanidad y romanticismo:
GUENDALINA
Otro gran triunfo del cine italiano
QUE
MAÑANA
EN
SOLEMNE ESTRENO
PRESENTA
PRINCIPAL

CAPITOL
HOY: 6 — 8 — 11
Día Estudiantil
Ultimas exhibiciones del formidable film dramático
"SECRETO DE FAMILIA"
John Derek
(Autorizada mayores)

YAGO
HOY: 6 — 8 — 11
Día Estudiantil
Ultimas exhibiciones
"DEMETRIUS Y LOS GLADIADORES"
Víctor Mature
CinemaScope
Tecnicolor
(Mayores)

AVENIDA
HOY: A las 6 — 8 y 11
Continuación de estreno
"POLICIA INTERNACIONAL"
CinemaScope
Anita Ekberg
Víctor Mature
(Mayores)

Suscríbase a LA NOCHE

¡UN ACONTECIMIENTO DE CARACTER MUNDIAL
POR 1.ª VEZ en SANTIAGO
UN CIRCO DIFERENTE

UN GRAN ESPECTACULO SOBRE PISTA DE CIRCO Y PISTA DE HIELO
40 NUMEROS DE SENSACION
20 CAMPEONES DE PATINAJE SOBRE HIELO
Con la estrella inglesa cinematográfica
ELAINE SHEVINGTON
campeona de patinaje en "VIENA 1957"
y las bellezas del hielo
ICE DUXA GIRLS
Un alarde espectacular SOBRE 2 PISTAS
UNA PARA EL HIELO
OTRA PARA EL CIRCO
¡PRESTEN ATENCION A ESTE COLOSAL ACONTECIMIENTO!

EL CORREO GALLEGO

Carta de Viena

Los hombres de ciencia huyen en masa de la zona soviética

Los comunistas imponen el sistema de penetración ideológica en toda manifestación intelectual

VIENA (Servicio especial de Crónicas DK - A. I. Arco, por Ernest J. Salter) Desde hace algunos meses, ha aumentado el número de científicos que huyen de la Alemania Oriental. Desde el 1 de enero han llegado a nuestro conocimiento los nombres de más de 60 destacados científicos, aparte de otros muchos intelectuales todavía desconocidos por no haberse registrado aún. Entre los científicos se encuentran muchos catedráticos, lectores ayudantes y auxiliares, médicos, agrónomos, filósofos, filólogos, etc. No todos pertenecían al partido satélite comunista alemán. Este fenómeno es nuevo en la zona soviética alemana. Cierto que en los últimos años huyeron algunos científicos e intelectuales, pero nunca se observó un movimiento de huída tan general como ahora.

Las causas de este fenómeno no hay que buscarlas, únicamente, en la antipatía general de los intelectuales contra el sistema de un trabajo científico controlado y manipulado. Este existió siempre en la zona soviética. Pero hubo periodos en que la opresión fué menos fuerte, en que el partido no se mezcló directamente en los sectores como la filología, la medicina o la ciencia agronómica, sino que los trabajadores científicos pudieron obrar, más o menos, independientemente.

Este período ha terminado ahora. El partido ya no quiere consentir que haya sectores intelectuales que no estén directamente sometidos a su influencia. Ahora se impone el sistema de la penetración ideológica de todo el trabajo intelectual cualquiera que sea su forma.

Después de las experiencias adquiridas en las disputas ideológicas en Polonia y Hungría las cuales formaron la fase preparativa de un movimiento democrático de revolución y de reforma, es imposible para el partido comunista admitir sectores intelectuales en los que los científicos puedan moverse de una manera libre y no política. Los comunistas alemanes tienen que remediar la diferencia histórica que existe entre su práctica y la formación modelo obligatoria de la Unión Soviética. Por lo tanto, la ideología del marxismo-leninismo tiene que expresarse en todos los sectores y facultades como una ciencia monopolística que abarca todas las ciencias. El establecimiento del comunismo en la zona soviética alemana es imposible si no se resuelve esta tarea.

La conferencia cultural del partido satélite comunista del pasado otoño y, sobre todo, la conferencia académica del partido celebrada hace pocas semanas, marcaron las directrices de la práctica actual. Este movimiento se puede designar como "socialización de la ciencia y cultura". El marxismo-leninismo excluye una ciencia objetiva. Esto quiere decir que no puede haber científico alguno que se sienta fuera de la lucha de clases y que quiera trabajar fuera de ésta. Al contrario, los intelectuales deben estar a la cabeza de la lucha de clases por la realización de los principios comunistas, puesto que ellos son los portadores del proceso de conciencia y tienen que expresar y formular esta conciencia en sus múltiples trabajos.

Pero grandes partes de los intelectuales alemanes en la zona soviética son conscientes de la comunidad alemana y de los principios invariables de un esfuerzo objetivo que trataron de defender durante años bajo condiciones políticas sumamente difíciles. Con una notable solidaridad espiritual pudieron mantenerse en sus posiciones hasta el momento en que el partido se decidió a dar fin a este estado.

Como los científicos se ven ante una decisión, para muchos de ellos ya no hay posibilidades de desvío o de maniobras tácticas. Se encuentran ante un problema que los obliga a abandonar su profesión de científicos o a convertirse en partidarios del materialismo dialéctico e histórico. Su reacción a esta alternativa categórica es, en muchos casos, la huída. La ciencia huye porque se ve privada de la posibilidad de desplegarse dentro de sus propias leyes.

El partido satélite comunista se resigna. Cuenta con que perderá aún más científicos. Pero con ello excluye de su dominio a los elementos extraños a su ideología y que no pueden asimilarse de manera comunista.

Este fenómeno demuestra que la práctica de los dirigentes comunistas en la zona soviética alemana no tiene nada de política pangermana.

"Entre tú y yo"

Entrevista con Raymond River

Es galanista, actor de cine y cursa Leyes en Santiago de Compostela

El nombre casi mítico de este joven a pesar de sus breves intervenciones ante la cámara, lo sigue hoy un gran número de admiradoras quizá por ese halo de tristeza que hay siempre a su alrededor.

Pero se habla tanto, actualmente, de Raymond River en los círculos cinematográficos, que es difícil decir sobre él algo que no haya sido dicho ya. Yo diré que es un joven de buenos modales que odia los exhibicionismos. De un ímpetu romántico subido, es un caballero en todo el sentido de la palabra. Esto explica, que a quince días fecha de su conferencia sobre cine en el Centro Gallego de Madrid, la demanda de invitaciones se haya convertido en una preocupación. Muchacho sin afecciones, una vasta cultura le permite llevar cualquier conversación. Y así casi sin pretenderlo surge la entrevista:

—¿Qué recuerdas del pasado?

—El pasado lo olvido, si no es grato.

—Tu mayor defecto.

—La sinceridad.

—¿Te consideran un hombre de experiencia?

—La experiencia la obtengo observando a los demás.

—Tu mejor experiencia del pasado?

—Aquella que me enseñó a no errar sobre lo mismo, en el futuro.

—¿Cómo lograste entrar en el cine?

Raymond River se basta por sí mismo.

—Motivo de tu serie de conferencias sobre cine por toda España?

—Para un actor con inquietudes hay solamente una cosa importante: El público.

—¿Condiciones básicas de un actor?

—Talento y disciplina.

—¿Contento de tus profesiones?

—Me hace muy feliz el que haya escogido el ser actor y periodista. No hay profesiones que den más satisfacciones.

—¿Por qué luchas?

—Por ser mejor y mejor cada día. No detenerme, seguir progresando.

—¿Sacrificios?

—Demasiados. Pero si tuviera que vivir mi vida otra vez no hay una sola experiencia que quisiera que me faltara, aún la más descorazonadora. Los días malos nos enseñan a apreciar los buenos y sólo en la lucha podemos llegar a descubrir el poder de la oración, de la fe y de la vocación.

—¿Por qué te apodan "El periodista audaz"?

—Quizás porque nunca conocí el fracaso en un reportaje o entrevista por difícil que fuera.

—Las admiradoras y admiradores esperan tu libro de poesía "Rosas y espinas", prologado por don Faustino Rey Romero, de la Real Academia Gallega y Presidente de la Internacional de Artes y Letras de Braga (Portugal), cuándo lo publicas?

—Pronto. Mejor dicho, en el momento oportuno.

—¿Fuiste al cine por dinero?

—El cine no es una cosa que tiene como único fin proporcionar "un haiga".

—¿Crees difícil triunfar en el cine?

—Si se tiene suerte, ¡facilísimo!

—En ti quién triunfó; el actor, el periodista...

—Yo soy un actor y mi psicología, mis sentimientos, todo está de acuerdo con el actor. Consustanciales a él son también mi pluma y pensamientos. No hay dos personalidades. Son las dos en una.

—¿Cuál de las dos pone la cabeza?

—Cuando pienso, pienso de las dos maneras. Soy periodista de vocación, actor de cerebro y estudio y hombre de corazón.

—¿Qué sientes por Galicia?

—La quiero tanto como la añoro. Allí nací. Allí se forjaron mis primeros sueños y allí empecé a vivir y es muy difícil desligarse de algo así.

—¡Ella también te quiere!

J. ESTEVEZ

"CURTIDOS"

Cándido Rico

le ofrece: Reparadores y Blanqueadores para calzado blanco. Renovadores para el ante. Cremas y tintes de las mejores marcas. Cepillos para el ante y piel.

La Casa más surtida
Concepción Arenal, 21

EL FERROL

Desahuciada por los médicos, empleó sus últimos días en buscar madres para sus diez hijos

"Cada uno de vosotros va a tener casa nueva"

Lucila Fray tenía 33 años cuando dió a luz a su décimo hijo. Le puso por nombre Esteban. Durante su estancia en el hospital notó cierta molestia síntoma de una enfermedad, pero no habló al médico de aquella nadería. "Sólo una irritación de la piel —le dijo a Iván su marido—; ya desaparecerá".

Su vivienda era una casita alquilada, de tres habitaciones, al extremo de la ciudad. A los cinco días ya estaba Lucila de vuelta en ella, cuidando del nene, de sus otros nueve hijos y de su marido casi tullido a causa de una artritis.

A los 10 meses del alumbramiento de Esteban los síntomas se agudizaron hasta el punto de que la señora Fray fué a ver al médico. Diagnóstico grave. Y la operaron.

La operada volvió a su hogar confiando en que ya no había que pensar en aquello.

A lo largo del año siguiente, la lucha por la vida fué dura en el hogar de los Fray. La artritis de Ivan le obligó a guardar cama semanas enteras. Los ahorros de la familia se evaporaron. En la primavera Lucila hubo de ser operada otra vez y se descubrió que la dolencia se había extendido. Le quedaban sólo unos meses de vida, según le dijeron los cirujanos...; un año a lo más.

"Una noche —refirió luego Lucila— estaba yo bañando a Esban y dando vueltas en la imaginación a mi problema. No podía resignarme a la idea de que mis hijos fuesen a vivir a un orfanato. De pronto comprendí... Y desde aquel instante supe qué era lo que tenía que hacer con mis hijos. Comprendí que había en el mundo suficientes almas buenas capaces de ofrecer amable hogar a cada uno de ellos. Yo misma debía consagrarme a encontrar esas personas, antes de que fuera demasiado tarde".

DIEZ NENES RUBIOS ESPERAN PAPAS

Iván Fray, ya poco menos que inválido, accedió a regañadientes al plan de su mujer. En las semanas siguientes Lucila fué explicando a sus hijos uno por uno, lo que iba a ocurrir. "Cada uno de vosotros va a tener casa nueva —decíale a Linda, ya casi con cinco años de edad—. Ya no podré cuidar de ti, porque me voy al cielo a estar con Jesús, pero te encontré una mamá que te querrá tanto como yo".

En seguida cundió la voz de que había en aquella casa diez niños rubios avispados, esperando la aparición de unos padres adoptivos. Publicada la historia en el periódico local, muchos matrimonios acudieron a casa de los Fray; pero Lucila e Iván no estaban dispuestos a entregar sus hijos a cualquiera. Lucila había redactado un severo interrogatorio al que someter a cada pareja: 1) ¿Ayudarán Vds. al pequeño a mantenerse en contacto con sus hermanos y hermanas? 2) Su posible padre adoptivo tiene una colocación fija? 3) ¿Son ustedes felices en su matrimonio? 4) ¿Creen ustedes en la virtud de la educación 5) ¿Van ustedes a la iglesia?

A los matrimonios que parecían aceptables se les permitía llevarse a casa de visita por unos días al niño de su preferencia. Cuando volvía, Lucila le preguntaba si le habían gustado su nueva mamá y su nuevo papá.

"Ya sé que éste no era un sistema a prueba de error —explicaba Lucila— pero tenía que confiar en mis hijos. Además, opino que los niños tienen un instinto certero para estas cosas. Un día Warren, el de tres años me confesó que no quería vivir con cierta señora porque no le consentía gritar. Ni siquiera un poquitillo, me decía. Creo que tenía razón. ¡Los niños tienen que gritar de vez en cuando!

El pequeño Esteban fué el primero en separarse. "No creíamos que aquello fuese verdad hasta que le dijimos adiós —nos ha contado después Juanita Fray, la mayor—. Entonces a todos nos dió un poco de miedo; aunque nadie lloró. En cambio, constituímos una especie de consejo de familia para ver qué haríamos para que mamá se sintiese más feliz.

El consejo (se eligió a Juanita Presidenta) acordó tomar a su cargo la mayoría de las tareas domésticas. Comprendíamos, (son palabras de Paulina de 11 años) que mamá quería consagrarnos todo su tiempo. Mamá se pasaba horas y horas dibujando y pintando con los más chiquitines. A los mayores nos acompañaba a correr por el campo y coger moras. Supongo que sentía dolor, pero nunca nos lo decía".

A Esteban lo adoptaron Kenneth y Betty Handy, joven matrimonio de granjeros. Cuando Betty Handy lo tomó de los brazos de su madre, se sintió acongojada. "A este se le llenaron los ojos de lágrimas —cuenta Betty—. Era el más pequeño".

Linda fué la segunda en separarse. Lucila Fray, que había enseñado durante un año en una escuela ntes de casarse se sintió particularmente satisfecha respecto al padre adoptivo de Linda, un profesor de química. El y su esposa, Ruth, habían adoptado anteriormente a un chicuelo, Ricardito ya de sus seis años. Linda, en sus cinco, parecía la hermana ideal para él. Linda Fray se llevó de su hogar nativo un recuerdo de su familia: Un Santa Claus hecho de una vieja bombilla eléctrica y un salero.

PAULINA ESTA CONTENTA — CON LOS JOHNSON —

Alfredo y Clara Johnson, propietarios de un cortijo, habían ayudado a criar seis niños para los padres respectivos, pe-

(PASA A QUINTA PAGINA

Hace 25 años que prometió no tomar vino

A la que iba a ser su esposa no le gustaba que bebiera

Y solo debe sidra y agua

TOLOSA (Guipúzcoa), 6. A los veinticinco años de contraer matrimonio, el pastor Carlos Zufiaurre, de Goizueta, sigue cumpliendo la promesa de no beber vino que hizo a su actual esposa, para cumplir a partir del momento en que contrajera matrimonio. Zafiaurre, que comprobó que a su prometida no le gustaba que bebiera, hizo formal promesa en tal sentido, y a partir de aquel entonces bebe solamente agua y sidra. Sus amigos que tomaron la promesa como una broma, piensan dedicarle un homenaje al cumplirse las bodas de plata matrimoniales. Para dicha fecha tienen el propósito de costear diez barriles de sidra y cerveza. En el homenaje se registrará el caso curioso de que nadie beberá vino.—Cifra.

Medalla 'Albert Einstein' al "padre de la bomba H"

WASHINGTON, 6.— La medalla "Albert Einstein" y un premio de cinco mil dólares, le han sido otorgados al doctor Edward Teller, conocido por "el padre de la bomba H". El acto se celebró en la sede de la comisión de energía atómica e hizo la imposición el Almirante Strauss, presidente de la comisión.—Efe.

Concesión de los premios «Pulitzer»

NUEVA YORK. — El premio Pulitzer a la mejor comedia norteamericana ha sido concedido a Ketti Frings, por su obra "Mira hacia casa, Angel". El de novela se ha adjudicado a la del finado James Agee, "Una muerte en la familia".

En biografía, el premio lo correspondido a la "George Washington", de siete volúmenes, de los cuales del 1 al 6 fueron escritos por Douglas Southhail, y el séptimo por John Alexander Carroll y Mary Wells Ashworth, que continuaron la obra del primero, muerto en 1953.

Han sido galardonados también por la Universidad de Columbia el "Fargo North Dakota Forum"; George Vereridge, del "Washington Evester"; Relman Morin, de la Associated Press; Clark Mollenhoff, del "Register y Tribune"; de Des Joines (Iowa); el New York Times; Bruce M. Shans, del "Buffalo Evening News", y William O. Beall, del Washington Daily News.

Una citación especial ha correspondido a Walter Lippmann del "New York Herald Tribune".

En Historia, el Premio Pulitzer, ha correspondido al trabajo presentado por Ray Hammond, "Banqueros y políticos en Norteamérica desde la revolución hasta la guerra civil".

En Poesía, ha sido adjudicado a Robert Penn Warren por "Promesas poemas 1954-1956".

En composición musical distinguida, el Pulitzer ha correspondido a Samuel Barber, por la ópera "Vanessa", presentada en el Metropolitano de Nueva York, el 15 de enero de este año.—Efe.

CRUCIGRAMA

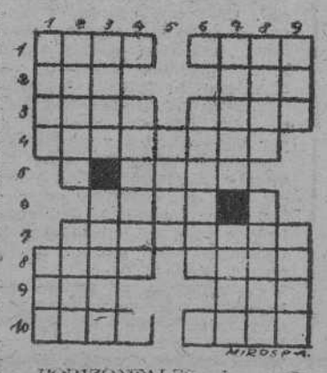

HORIZONTALES: 1— Incavidad hecha en un palo para empalmar otro. Toro sagrado de los antiguos egipcios. 2— Especie de bisonte. Anillo. 3— Producto lácteo. Ciudad francesa. 4— (al revés) Practicará cierto deporte. 5— Virgen de Palermo. 6— (al revés) Ayuntamiento de la provincia de La Coruña. 7— Lugares poblados de árboles salicíneos. 8— Río del Asia oriental. Cada uno de los espacios que separan las moléculas de los cuerpos. 9— Malla para pescar. Lirio. 10— Hijo de Jacob, y de Lía. Figura geométrica.

VERTICALES: 1— Vida holgazana, libre y vagabunda. Río español. 2. Formará eras. Ayuntamiento de la provincia de La Coruña. 3— Baile regional. Nombra a una persona veladamente. 4— Habitar. 5— (al revés) Cacahuete. 6— (al revés) Unidad monetaria española. 7— Herramientas. Fraude, engaño. 8— (al revés) Hada bienhechora en la mitología pérsica. Villa de la provincia de Pontevedra. 9— Llamada de auxilio. Insípido.

SOLUCION AL ANTERIOR

HORIZONTALES: 1— Mola. Acón. 2— Ela, omA. 3— Será, araT. 4— Asegurar. 5— Arel. 6. Opal 7— Apelarán. 8— Amés. Reno. 9— Sor. Tac. 10— araL. Cola.

VERTICALES: 1— Mesa. Asa 2— Cresa, Amor. 3— larE. Opera. 4— Agapes. 5— Ural. 6— Arelar. 7— Coral. Reto. 8. Omar. Canal. 9— naT. Noca.

ARGUMENTO

Un anciano de noventa y siete

RINCON AMENO

—Evidentemente es caro. Pero le garantizo que es auténtico cerdo

Un anciano de noventa y siete años va a una compañía de seguros con propósito de hacerse un seguro de vida

—No es posible —le dicen—. A la edad de usted ya no pueden echarse cálculos.

—Se equivocan. Consulten las estadísticas y verán qué poca gente se muere después de los noventa y siete años.

CAMBIO DE SISTEMA

Un señor trata de penetrar en un almacén donde hay una venta extraordinaria, a la que acude una gran masa de mujeres.

El hombre trata de ser delicado y galante y las mujeres le empujan, lo apartan y pasan por encima de él, que pierde la esperanza de entrar. Entonces, empuja a su vez y empieza a ganar terreno por las malas.

Una de las empujadas le dice:

—¿No puede portarse como un caballero?

—Sí, pero he decidido portarme como una señora.

OTRA VOCACION

Dos amigos se encuentran.

—¿Todos bien?

—Estupendamente.

—¿Sigue el chico sus estudios?

—Pues..., ya sabes que estudiaba para médico, pero el otro día vió la factura del sastre por un traje que me acaba de hacer y ha cambiado de idea.

DE MALA GANA

En una de las visitas de Mark Twain a California, cierto californiano, entusiasta ferviente de las maravillosas virtudes de aquel clima, le enseñaba con gran orgullo un jardín internacional.

—Aquí tiene usted un ciprés de Alaska —le decía— junto a este ciruelo de Natal. Mire esa felpilla de las Indias orientales junto al dragón de las Canarias.

De pronto Mark Twain le interrumpió y mirando a un tallo raquítico le dijo:

—Sí, todas crecen, pero algunas lo hacen de bastante mala gana.

TODO EN ORDEN

Entre maridos:

—A fin de mes yo le entrego todo el dinero a mi mujer y ella me da lo que necesito para tabaco.

—¡Pero si tú no fumas!

—Por eso no me da nada.

Noticias con estrambote

PROHIBIDO PARA MENORES

BOSTON. — El alcalde John B. Hynes, ha prohibido las sesiones de "rock and roll" para menores de edad en las salas públicas, a consecuencia de los actos de violencia que siguieron a una de estas exhibiciones días pasados.

Hynes manifestó: "Estos llamados programas musicales son una desgracia y hay que ponerles fin".—Efe.

* * *

Acertado, en consecuencia,
porque siempre esos "conciertos"
bien llamados desconciertos
son de cierta concurrencia.
Someterse a la elocuencia
de noticias semejantes
datos son, pero bastantes,
para ver en qué declina
esa danza de cretina
furia de algunos danzantes.

El menor no pinta nada
donde tal furor se enciende
con el "rock", que al necio pende
en pasión desenfrenada.
Desenfreno de estrellada
silla o mesa en "agradable"
diversión de esa indudable
ser que en dos piernas tenido,
más parece convertido
en el "peli-indeseable".

¿Prohibición a los menores?
Acertada la medida,
y aun mejor si es extendida
para alcance de mayores.
Prohibición con los honores
para el "rock" de un buen barrido;
de ese alarde consumido,
según crónicas veraces,
de expansión de los vuaces
de los golpes y el berrido.

DON RIPIO.

MOSAICO

SE PROHIBE LLEVAR NARIZ — POSTIZA —

LONDRES. — Los domingos ingleses serán austeros. Un diputado laborista ha intentado en vano hacer volver a la Cámara de los Comunes sobre las leyes de 1625, que impiden a los ingleses distraerse en público el domingo. Bastante confusas estas leyes varían de una ciudad a otra. En el conjunto del país prohiben las representaciones teatrales, los partidos deportivos internacionales, la apertura de la mayoría de los comercios. La venta de helados y el llevar la nariz postiza son igualmente delitos.

El señor Howel fundaba su petición en que la televisión funciona el domingo. No ha podido ser tomada en consideración por no alcanzarse el "quorum".

ENCUESTA

Según una encuesta realizada por el Instituto Alemán de Opinión Pública, el político más famoso actualmente entre los alemanes es Bismarck. En segundo lugar lo ocupa en esta consideración el actual canciller Adenauer.

PINO MILENARIO

En el número de Marzo de "National Geographic Magazine" de Wáshington, se informa que un escuálido pino de las motañas Blancas, de California, aun conserva una vida que empezó hace cuatro mil seiscientos años. Se trata de un pino de piña espinosa que se halla en un bosquecito que contiene 17 árboles cuya edad es superior a cuatro mil años.

PILOTOS

Radio Moscú se queja de que los pilotos automovilistas soviéticos no pueden competir con sus colegas occidentales en ninguna prueba de importancia. "Nuestros coches ligeros quizá podrían medirse en competición con los occidentales del mismo tipo, "pero nuestros pilotos no son capaces de extraer de estos coches todo el rendimiento que les sacan los occidentales".