EL CORREO GALLEGO

SANTIAGO DE COMPOSTELA
Preguntoiro, 29

Diario de la mañana.-Decano de La Coruña

EL FERROL DEL CAUDILLO
General Franco, 152. Telef. 1388

DEPOSITO LEGAL—C. 7—1958

Teléfonos: Redacción, 1227. Administración, 1427 y Dirección, 1827 — Núm. 26.390 — JUEVES, 22 DE MAYO DE 1958 — Fundado en el año 1.878 — 1,20 Pta

Emprendió viaje a Egipto el Ministro de Comercio, señor Ullastres

BARAJAS, 21. — El ministro de Comercio, don Alberto Ullastres, salió en avión para Roma, primera etapa de su viaje oficial a Egipto. El señor Ullastres, que va invitado por su colega egipcio para tratar con él de las relaciones comerciales entre los dos países, lleva en su séquito a los directores generales de Comercio Exterior y de Expansión Comercial, señores Bresa y Quintero. Fué despedido en el aeropuerto por altos funcionarios de su Departamento, embajador de Egipto en Madrid y ministro de Hacienda, señor Navarro Rubio, que asumirá provisionalmente la cartera de Comercio. — Cifra.

ENTREGA DE DIPLOMAS EN LA ESCUELA DE ORGANIZACION INDUSTRIAL DE MADRID

PRESIDIERON LOS MINISTROS DE EDUCACION NACIONAL Y DE HACIENDA

MADRID, 21. — Los ministros de Educación Nacional, señor Rubio, y de Industria, señor Planell, presidieron el acto de entrega de los diplomas concedidos en el curso 1957-58 a los alumnos de la Escuela de Organización Industrial. Con los ministros, presidieron el presidente de la Junta de Gobierno de la Escuela; subsecretario de Industria; director general de Enseñanza Técnica y el director de la Escuela.

El profesor don José Gil Peláez pronunció la última conferencia del curso sobre "Investigación operativa". Después, el señor Suanzes dirigiéndose a los diplomados dijo que su misión tiene un matiz muy característico que es el espíritu de sacrificio, y subrayó que "tenemos que ser nosotros los que impulsemos a la industria para que se convenza de los beneficios que les pueden proporcionar estos principios de racionalización". Por último, los ministros y demás personalidades procedieron a la entrega de diplomas a los 50 alumnos que asistieron al curso.—Cifra.

EL MINISTRO SECRETARIO GENERAL CLAUSURA UN CURSO DE ESTUDIOS SINDICALES

MADRID, 21.— El ministro secretario general del Movimiento y delegado nacional de Sindicatos, don José Solís Ruiz, ha presidido esta tarde la clausura del primer curso de estudios sindicales para universitarios, que organizado por el Centro de Estudios ha venido desarrollándose desde mediados del pasado mes de marzo y al que han asistido casi un centenar de alumnos. — Cifra.

REGRESO DE LA ARGENTINA DON SEGISMUNDO ROYO VILLANOVA

A última hora de la tarde de ayer miércoles, llegó a Madrid el rector de la Universidad de Madrid, don Segismundo Royo Villanova, quien en calidad de embajador extraordinario ha asistido a las ceremonias de la toma de posesión del nuevo presidente de la República Argentina, señor Frondizi.

El señor Royo Villanova que ha sido asimismo huésped de honor de varias Universidades brasileñas, fué recibido en el aeropuerto de Barajas, en representación del ministro de Asuntos Exteriores, por el jefe de protocolo barón de las Torres y el jefe del Gabinete diplomático, señor Rolland.

Pflimlin rinde tributo a la lealtad del general Salan

El Consejo de la República, aprueba la concesión de poderes extraordinarios al Gobierno en Argelia

PARIS, 21. — En un discurso ante el Consejo de la República, el jefe del Gobierno, Pierre Pflimlin, ha reiterado su convicción en la lealtad de las autoridades de Argel y entre los aplausos de sus oyentes declaró: "Nuestros compatriotas en Argelia tienen una finalidad decidida, permanecer fieles a nuestras instituciones republicanas. Nadie puede imaginarse como puede salvarse la República mediante una autoridad que haya surgido en Argelia".

Como una advertencia a los comunistas, Pflimlin añadió: "Declaramos que los poderes extraordinarios serán empleados contra todos aquellos que alteren el orden", y después de rendir tributo a la lealtad del general Salan con el Gobierno de París, el Jefe del Gobierno aclaró que no deben confundirse aquellos que han obedecido las órdenes del Gobierno y mantenido el orden, con ciertos elementos que han logrado introducirse en el Comité de Salvación Pública. — Efe.

PODERES EXTRAORDINARIOS

PARIS, 21. (Urgente).— El Consejo de la República ha aprobado el proyecto de ley concediendo poderes extraordinarios al Gobierno de Argelia, por 233 votos contra 62. Efe.

MOCION DE REYNAUD PARA REFORMAR EL PODER EJECUTIVO

PARIS, 21.— El ex jefe del Gobierno francés, Paul Reynaud, conservador, ha presentado ante la Asamblea una moción solicitando la revisión de la Constitución de forma que permita al Parlamento delegar, en caso de urgencia, sus poderes legislativos al Gobierno.

La moción dice: "La crisis del régimen, desde hace tanto tiempo anunciada por nosotros, ha ocurrido al fin. Es preciso que tengamos ahora la energía que tantas veces nos ha faltado. El problema consiste en reforzar el Poder ejecutivo". — Efe.

PINAY SE OFRECE A VISITAR A DE GAULLE, EN REPRESENTACION DE PFLIMLIN, PARA NEGOCIAR LOS TERMINOS EN QUE AQUEL ACEPTARA EL PODER

PARIS, 21. — El ex primer ministro y dirigente del partido conservador Antoine Pinay se ha ofrecido a visitar al general De Gaulle, en representación del jefe del Gobierno, Pierre Pflimlin, para negociar los términos en que de Gaulle aceptaría volver al Poder. — Efe.

Bendición del Mausoleo de Menéndez Pelayo

En la Catedral de Santander, el obispo de la diócesis, doctor Eguino y Trecu, bendijo el mausoleo en que se guardan las cenizas de don Marcelino Menéndez Pelayo y las de sus padres, después de haber sido descubierto por el gobernador civil de la provincia, señor Roldán Losada. El admirable monumento funerario, obra de Victorio Macho, se compone de una Piedad en forma de cruz y fundida en bronce, y la estatua yacente del insigne polígrafo santanderino, en mármol de Carrara y piedra de Calatorao. — (Cifra).

Condecoración española

El embajador de España, en Argentina, señor Alfaro, imponiendo las insignias de la Encomienda de la Orden de Isabel la Católica a don León Gentico, presidente del Club Español de Buenos Aires y destacado miembro de la colectividad y la industria española.

Hacia un "entendimiento" entre las fuerzas francesas de Argelia y el Gobierno Pflimlin

ARGEL, 21. — El comandante en jefe de las fuerzas francesas en Argelia, Raoul Salan, ha manifestado ante una multitud de colonizadores franceses: "Marcharemos unidos por los Campos Elíseos".

Pero no especificó si profería un reto al Gobierno de París o si simplemente pedía la unidad entre todos los franceses, soldados y civiles, en Francia o Argelia.

Salan, el representante del Gobierno de París en Argelia, hizo esta declaración desde el balcón de la casa del Gobierno donde el Comité de Salvación Pública fué proclamado la semana pasada.

Agradeció a la multitud su apoyo, expresando en frases escritas en pancartas que decían: "Poder para el Ejército" y "El Ejército a París".

Entonces uniendo sus manos sobre la cabeza, añadió: "Tenéis derecho a pedir poder para el Ejército. Marcharemos unidos por los Campos Elíseos".

Añadió que los generales en Argelia estaban tratando de llegar a un acuerdo con el primer ministro francés Pierre Pflimlin.

El general Salan se encontraba acompañado en el balcón por Jacques Soustelle, ex ministro-residente en Argelia, quien llegó por vía aérea hace unos días procedente de Francia para apoyar al Comité de Salvación Pública y al regreso del general De Gaulle al Poder.

La primera vez, los franceses que asistían ante la casa del Gobierno no pudieron oír las palabras de Salan, por haberse producido una avería en el sistema de altavoces. Una vez reparada la avería, el general Salan, repitió sus últimas palabras, que fueron acogidas con grandes aplausos.

Fuentes informadas aseguran que el Ejército está dando los pasos necesarios para llegar a un "entendimiento" con el Gobierno de París, por el que se podría llegar a una solución de la actual crisis.

Antes de que el general Salan se dirigiera a la multitud desde el balcón de la casa del Gobierno, por medio de su portavoz oficial, dijo en una conferencia de Prensa a la que asistían periodistas norteamericanos e ingleses, "Argelia es francesa. Hablamos respaldados, no sólo por un millón de franceses sino por diez millones de franceses y, por último, estamos al lado de De Gaulle". — Efe.

Probable revisión del viaje de Milton Eisenhower

WASHINGTON, 21. — Es posible que el itinerario del proyectado viaje del doctor Milton S. Eisenhower, hermano del Presidente, a la América Central sea revisado, ante la posibilidad de que se produzcan actos análogos a los registrados con motivo del viaje del vicepresidente Nixon a Iberoamérica.

Milton S. Eisenhower, presidente de la Universidad Johns Hopkins, de Baltimore, saldrá el 15 de julio para Panamá, Costa Rica, Nicaragua, El Salvador, Honduras y Guatemala. — Efe.

NUEVO COBERNADOR DE LA FRANJA DE GAZA

EL CAIRO, 21. — El Gobierno ha anunciado el nombramiento del teniente general Ahmed Salem para sustituir al teniente general Mohamed Hassan Bad-el Latif, en el cargo de Gobernador general administrativo de la Franja de Gaza.

El cargo anterior de Salem era el de jefe del servicio administrativo.

Abdel Latif ha sido nombrado jefe del servicio de organización militar. — Efe.

Embajador en BAGDAD

Don Emilio García Gómez, ilustre académico de la Real Española y catedrático de árabe de la Universidad de Madrid, que ha sido nombrado embajador de España en Bagdad.

Juntas Rectoras de Mutualidades Laborales, recibidas por el Ministro de Trabajo

MADRID, 21. — Hoy, miércoles, el ministro de Trabajo, acompañado del subsecretario, señor Graciá, recibió a la Junta Rectora de la Mutualidad Laboral de la Confección, Vestido y Tocado.

La presidían el subdirector general de Mutualidades, señor Abad Fernández; don Luis Gil Calvo y don José Andino, presidente y director, respectivamente, de la entidad.

El señor Gil Calvo, hizo al Ministro una detenida exposición de los problemas y aspiraciones de la Mutualidad, entre los que destacó la incorporación a los beneficios mutualistas de los trabajadores a domicilio, de los pequeños empresarios y de los productores autónomos. Asimismo, expresó el interés de la entidad por conocer la forma mejor y más eficaz de contribuir y colaborar la trascendental empresa del plan nacional de seguridad social y conocer las esenciales directrices del mismo, sobre las que el señor Sanz Orrio departió animadamente.

Recibió también el Ministro, a la Junta Rectora de la Mutualidad Laboral del S.O.E. (Seguro Obligatorio de Enfermedad). El subdirector de Mutualidades, señor Abad Fernández, acompañaba a la misma, en unión del presidente, don Armando Muñoz Calero y del director, don Francisco Moreno de la Sota.

La Junta Rectora, en pleno, celebró, seguidamente, reunión, que fué presidida por el señor Sanz Orrio, y en la que el doctor Muñoz Calero dió lectura a un minucioso informe, que recoge y plantea todas las cuestiones debatidas y cuyo estudio y gestión sigue la Junta.

Desearía —dijo al iniciar su informe— que mis palabras fuesen suficientemente expresivas de nuestra sincera gratitud, al permitirnos este diálogo en el que vamos a exponer las inquietudes, las aspiraciones y, también las satisfacciones de esa legión de sanitarios, tan importante siempre, en lo social, en lo político y en lo humano y hoy encuadrados con el mejor de los entusiasmos, en nuestra Mutualidad.

Hizo un brillante desarrollo de los distintos asuntos y problemas y concluyó el mismo diciendo: "Le reiteramos, señor Ministro, nuestra esperanzadora ilusión, de ver convertidas en realidad nuestras razonadas aspiraciones, porque tenemos fe en su comprensión, en su sensibilidad política y en su encendido afán de llevar la justicia social, amplia y generosa, a un sector de españoles que tan esforzadamente laboran, en su diario caminar; en defensa de la salud de los trabajadores de nuestra Patria".

Agradeció el señor Sanz Orrio estas manifestaciones y destacó el especial y gran interés con que el Departamento de Trabajo y su titular acogen no ya sólo estas ponderadas y razonables aspiraciones, sino cuantas con legítima justificación puedan propugnar las clases sanitarias.

Destacó la misión tan fundamental que les corresponde en la gran labor social del Régimen de nuestro Caudillo, de manera concreta, en la empresa del Seguro de Enfermedad, concluyendo la justicia del apoyo que solicitan y prometiéndolo en la medida que lo permitan las posibilidades de acuerdo con el dictamen y los asesoramientos técnicos procedentes.

La reunión se prolongó con animado coloquio en el que el Ministro satisfizo cuantas consultas se le formularon y a su vez, se interesó por varios de los diversos problemas planteados en la reunión, solicitando pormenores y aclaraciones sobre los mismos.

Cupón de Ciegos

En el sorteo celebrado ayer, resultó premiado el número 247.

Continúan los actos de violencia en el Líbano

BEIRUT, 21.—Durante todo el día han continuado los actos de violencia, aunque en pequeña escala, en todo el país.

En la zona central algunos amotinados dispararon contra unos pastores en Sin al Lijah, pero sin herir a ninguno, anuncia un comunicado oficial.

Se puso una bomba en un puente entre Marjoun y Massa, en el Sur. El puente sufrió ligeros daños. En Halba, al Norte del país fueron detenidos algunos sospechosos, después de ser atacada la ciudad.

El edificio del Gobierno en Baalbek fué atacado y se cree que los asaltantes sufrieron bastantes bajas.—Efe.

LA RAU Y LOS ASUNTOS INTERNOS DEL LIBANO

BEIRUT, 21.—El presidente Chmun ha declarado en una conferencia de Prensa que es una autoridad constitucional en el país y no está dispuesto a pagar los desórdenes producidos por la oposición, no del interior, ino de directrices procedentes del extranjero y destinadas a destruir la independencia y soberanía del Líbano. Agregó que la República Arabe Unida ha intervenido en los asuntos internos con objeto de producir cambios radicales en la política nacional fundamental. El peso de su declaración preparada estaba dirigida contra a República Arabe Unida, de la que dijo "desea que nuestra política nacional coincida con la suya. Esto no podemos hacerlo, porque nuestra amistad y orientación fundamental no pueden cambiarse fácilmente.—Efe.

Marruecos pide la retirada de tropas francesas de la Zona Oriental.

PARIS, 21. — En encargado de negocios marroquí ha entregado en el Ministerio de Asuntos Exteriores un comunicado relacionado con la petición del Gobierno de Marruecos sobre retirada de las tropas francesas de la zona oriental de dicho país.

Entrevista Areilza-Dulles

WASHINGTON, 21. — El embajador español en Estados Unidos, don José María Areilza, ha celebrado una conferencia con el Secretario de Estado, John Foster Dulles, según se anuncia esta noche. — Efe.

La radiactividad ha hecho entrar al tratamiento del cáncer en un período de máximas esperanzas

MADRID, 21. — En unas declaraciones al periódico "Pueblo", el doctor Modrego, especialista en Medicina nuclear, ha dicho que la radioactividad ha hecho entrar al tratamiento del cáncer en un período de máximas esperanzas. Un enfermo canceroso —añade— no es nunca un caso perdido; se debe luchar hasta el final por su supervivencia. Dice el doctor Pérez Modrego que los isótopos radiactivos permiten, no sólo diagnosticar, con suma precisión el tumor, sino seguir el proceso de las etapas de su desarrollo, que había sido hasta ahora imposible y, sobre todo, lograr en un gran número de casos, curarle. La aplicación de los isótopos es completamente innocua. Tiene sobre el sistema de radiación normal la ventaja de no alterar los tejidos sanos. Uno de los tumores más frecuentes es el de mama y en el que la cirugía resulta más eficaz. Termina diciendo el doctor Pérez Modrego que en los casos más desesperados se han conseguido, a veces, la supervivencia gracias a la lucha sostenida contra el desaliento.

Santiago al día

Agenda del día

SANTORAL
Jueves, 22

Santos Faustino, Timoteo, Castó, Emilio, Julia, Quitenia, vgs.; mrs., Marciano, ob.; Román, ab.; Elena, vg.o Rita de Casia, wda.

REGISTRO CIVIL

Nacimientos: Julio Rivadulla Barreiro, María Isabel Piñeiro Rodríguez y Santiago Casal Quintáns.
Matrimonios: Ninguno.
Defunciones: Ninguna.

La Audiencia

SEÑALAMIENTOS PARA HOY

Los señalamientos para el día de hoy en la Audiencia, son:

Juzgado de Ordenes. — Por lesiones, contra Manuel García Castro y otros. Defensor, señor Castro García. Procurador, señor Gippini. Acusador, señor Arambillete.

Juzgado de Noya. — Por lesiones, contra Manuel Sedofeito. Intervendrán los letrados señores Rodríguez Cadarso, Iglesias Corral y Vaamonde Mallo.

Del Juzgado de Negreira. — Contra Alfredo Souto Negreira y otros, por el delito de hurto. Defensores, señores Durán y Balboa.

SENTENCIAS

Por la Sala Segunda de lo Criminal que actúa en Santiago, fueron dictadas las siguientes sentencias: del Juzgado de Santiago, condenando a María del Carmen Zas González, a un año de prisión mayor y seis años y un día de inhabilitación, por el delito de aborto.

Del Juzgado de Arzúa, absolviendo a Manuel Pandelo Fernández, por el delito de lesiones.

Del Juzgado de Santiago, por el delito de hurto, absolviendo a Santiago Liñares Liñares.

Del Juzgado de Padrón, condenando a José Míguez Romero por tres delitos, uno de hurto y dos de robo, a seis meses y un día de prisión menor y siete meses de presidio menor y un año de presidio menor.

VISTA DE UNA CAUSA POR HOMICIDIO

Mañana, da 23, se celebrará ante la Sala Segunda de lo Criminal de la Audiencia Provincial que actúúa en Santiago, la vista de una causa instruída por el Juzgado de Instrucción de Padrón por homicidio contra María Martínez y dos mujeres más, actuando de acusador privado don Laureano Santiso Girón, y ejerciendo la defensa el criminalista coruñés, don Manuel Iglesias Corral. La petición de la acusación privada es de 30 años de reclusión mayor contra Filomena Estévez y de 26 años y 8 meses de reclusión mayor contra María Martínez Duro y la indemnización de 250.000 pesetas.

Las Fiestas Patronales se desarrollarán con un espléndido programa, en el que también se incluyen competiciones deportivas

Bajo la presidencia del concejal señor Fernández Vilas, que representa al Alcalde en la presidencia de la Comisión de las Fiestas del Apóstol, se ha celebrado una reunión en el Ayuntamiento, reinando entre los asistentes el más decisivo entusiasmo, que se traduce en la presentación de proyectos muy bien estudiados, por lo que podemos anticipar que este año, Compostela tendrá excelentes y originales festejos, habida cuenta que la Comisión está integrada por dinámicas personas y su constitución mereció las plenas simpatías de la opinión santiaguesa.

La Comisión de Hacienda, que está formada por el Delegado Comarcal de Sindicatos y por el Presidente de la Cámara de Comercio, comenzo sus gestiones y en relacion con las aportaciones economicas que se precisan para montar un buen programa de las Festas Patronales, su optimismo está muy fundado.

En la reunion que comentamos, quedaron bosquejados los festejos deportivos. Entre otros habrá los siguientes:

Un trofeo triangular de baloncesto y otro de hockey.

Una jimkana motorista en la Plaza de Espana, contándose con la promesa de acudir en bloque el Moto Club de Oporto.

Un original concurso de pesca deportiva, también en la mencionada Plaza.

En la Ciudad deportiva del Aero Club Compostela, campeonatos de Tiro de Pichón y Tiro al Plato. Para las primeras pruebas, se precisó la cifra de cien mil pesetas en premios.

Tiene en estudio tambien la Comisión, en este aspecto de festejos deportivos, otros importantes números, que causarán sensación.

Se habló de los festejos en los barrios. Es propósito de la Comisión que los festejos en estos lugares alcancen la máxima popularidad y podemos asegurar que el vecindario quedará satisfecho. Podemos adelantar también que tendrán los barrios sus mejores fiestas, organizándose además pruebas de juegos típicos como los de bolos, llave, etc. adjudicándose premios.

Proyecta, además, la Comisión el organizar un Concurso de Bandas de Música y celebrar la víspera del Patrón de España, o sea el 24 de julio, un Concurso de Gaitas del País.

Será iluminada la Alameda, muy artísticamente, y se estudia la iluminación de las calles comerciales.

En esta semana volverá a reunirse nuevamente la Comisión, la cual espera que su trabajo, por la dignificación de las Fiestas, con el afán de atraer forasteros, se verá comprendido por el pueblo, prestándole la necesaria ayuda económica.

FUERON ADJUDICADOS LOS FUEGOS DEL APOSTOL

En la sesión que celebró la Comisión Municipal Permanente del Ayuntamiento, fué resuelto el concurso anunciado para la adjudicación de los tradicionales Fuegos del Apóstol noches del 24 y del 31 del mes de julio.

Los concursantes fueron los pirotécnicos señores Rocha, Millarengo Beceiro y Ferreiro Gándara, de La Coruña, El Ferrol y de Santiago, respectivamente.

Examinados los pliegos de condiciones y proyectos que presentaron los mencionados concursantes, la Comisión falló la adjudicación del concurso a favor del presentado por el señor Ferreiro Gándara, en la cantidad de sesenta mil pesetas. Este pirotécnico ya ejecutó los Fuegos del Apóstol en el pasado año.

Vendo detector "GEIGER" portátil, de importación norteamericana. Razón, esta Administración.

OBRAS EN EL JUZGADO MUNICIPAL

Con cargo a una subvención del Ministerio de Justicia, por la cantidad de treinta mil pesetas, se están efectuando obras de mejora en las instalaciones del Juzgado Municipal.

PEREGRINACION DE GALICIA A LOURDES PASAPORTES

En relación con los pasaportes, se pone en comunicación de los señores peregrinos lo siguiente:

1.° Los que ya lo tengan arreglado, que hagan el favor de enviarlo, bien al sitio de inscripción (La Coruña o Pontevedra), bien a la oficina central de Santiago, a nombre de don Manuel Troitiño.

2.° Visados. — Para aquellos que no hayan hecho directamente el visado:

a) Si se trata del visado belga, se le puede hacer directamente desde aquí, para lo cual enviarán, con el pasaporte, además de dos fotografías los nombres de los padres, lugar y nacimiento de los mismos, y si el peticionario ha estado más veces en Bélgica, cuánto tiempo y por qué motivo.

b) Si se trata del visado francés: los de las provincias de La Coruña y Lugo podemos hacerlos directamente; los de las provincias de Orense y Pontevedra habrán de comparecer personalmente en la Agencia Consular de Vigo para firmar la hoja azul, llevando con el pasaporte dos fotografías.

Todos los pasaportes deberán ser entregados a la dirección de la peregrinación en el más breve plazo posible.

Los peregrinos recibirán normas concretas en fecha próxima.

PEREGRINOS BRASILEÑOS A COMPOSTELA

Hoy son esperados en esta Ciudad ciento cincuenta peregrinos brasileños que regresan de Lourdes y se dirigen a Fátima en Portugal. Permanecerán dos días en nuestra Ciudad para recorrer la zona monumental. Se alojarán en el Hostal de los Reyes Católicos.

EXCURSION DE TURISTAS FRANCESES

Llegó a nuestra Ciudad una excursión de cincuenta turistas franceses que proceden a visitar la zona monumental. Se dirigen a Fátima.

Hoy, asistirán a una Misa en la capilla de los franceses, existente en la Catedral. Esta expedición cruzó la frontera galo-española media hora antes de ser puestas en vigor determinadas restricciones, a causa de la fiebre política existente en Francia.

MEJORAN LOS CINCO NIÑOS HERIDOS EN SAR

Mejoran notablemente en el Hospital de las heridas que recibieron al ser alcanzados por la explosión de una bomba en el barrio de Sar, los cinco niños. Dos de éstos, serán dados hoy de alta.

HERIDOS EN ACCIDENTE DE CIRCULACION

En las proximidades de Carral, en la mañana de ayer, un camión chocó con un turismo, causando graves lesiones a diversos pasajeros, de los cuales fueron traídos a Santiago, siendo curados en una clínica.

Dr. GALLEGO
OCULISTA
Moderno tratamiento del Estrabismo y Ambliopía
Teléfono, 1160
Rúa Nueva, 39
SANTIAGO

Anúnciese en
EL CORREO GALLEGO

Vida Religiosa

CONMEMORACION DE LA APARICION DEL APOSTOL EN CLAVIJO

Mañana, viernes, día 23, conmemoración de la Aparición del Santo Apóstol en la Batalla de Clavijo, habrá función solemne en la Santa Iglesia Catedral, con procesión mitrada y botafumeiro.

La Ofrenda de 10 kilos de incienso la hará en nombre de la Archicofradía del Apóstol, el M. I. Sr. Don Emilio Alvarez Gallego, Dignidad de Chantre de la Catedral de Valladolid y Consiliario de la Delegación de la Archicofradía en aquella capital. Le contestará el Emmo. y Reverendísimo Sr. Cardenal-Arzobispo.

Acompañando al Oferente viene desde Valladolid una nutrida representación de señoras y caballeros que llegarán a esta ciudad hoy, jueves, por la noche.

Asistirán a los actos las autoridades locales y los hermanos mayores y cofrades de la Asociación para mayor realce de los mismos.

NOVENARIO EN SALOME

Solemne novenario que la Archicofradía de Nuestra Señora del Sagrado Corazón, dedica a su Excelsa Madre, en la iglesia parroquial de Salomé, del 23 al 31 de mayo. Por las mañanas, a las ocho y nueve, Misa de Comunión; por las tardes, a las ocho, Exposición Mayor del Santísimo Sacramento, celebrándose actos piadosos de Estación, Rosario y novena, finalizando con la bendición de Su Divina Majestad. El último día habrá Misa cantada, a las doce y quedará Expuesto el Santísimo hasta los cultos de la tarde. Correrá el sermón del último día a cargo del Muy I. Sr. D. Eladio Leiros Fernández, canónigo de la S. M. I. Catedral de Santiago.

El manifiesto del 23 lo mismo que la novena se aplica por la intención de todos los socios.

24 HORAS DE LA VIDA DE LA CIUDAD

Noticias en torno al Estadio

Nuestro cordial amigo Alfredo Malde no anda mal de paciencia y por eso nos consta que para él no representa nada de abuso la insistencia con que le interesamos noticias acerca del futuro Estadio Municipal de Santa Isabel. Porque está muy en contacto con las inquietudes deportivas compostelanas, Malde sabe que detrás de nosotros bulle la curiosidad de toda la afición, que es la que nos impele a inquerir noticias en torno a dicho asunto, y, sobre todo, comprende la legítima preocupación de la gente por el logro de una aspiración ya tan vieja.

En esta ocasión, el señor Malde, presidente de la Comisión Municipal de Deportes, nos refirió algunos pormenores de la importante reunión que acaba de celebrarse en el Ayuntamiento y que ha sido convocada exclusivamente para tratar de la construcción del futuro Estadio santiagués.

No esperábamos tener oportunidad de lanzar hoy las campanas al vuelo, porque conocemos con bastante detalle ciertas dificultades que imponen un freno al entusiasmo de los señores directamente interesados en dar forma a la idea del Estadio. Pero las noticias que obtuvimos no son tampoco pesimistas, sino todo lo contrario.

—El Estadio se hará —afirmó categóricamente el presidente de la Comisión de Deportes— porque ese fué el espíritu que reinó en la reunión. Una de las personas más interesadas en llevar a la práctica el proyecto es el alcalde, señor Porto Anido. Lo que sucede es que tenemos por delante una serie de trámites que razonablemente han de llevar su tiempo.

Nos explicó las distintas fórmulas que pudieran ser adoptadas para subvenir al importe de las obras y acerca de las cuales no nos es permitido hablar por el momento. Pero cualquiera de ellas es viable y esto sólo nos basta para concebir la esperanza de contar con un Estadio digno de Compostela en una fecha no muy lejana, esperanza que se reafirma al saber que el señor Alcalde y la Excma. Corporación Municipal han dado al asunto un carácter de "cosa de amor propio".

Una vez comenzadas las obras, éstas no se interrumpirán. O sea que de lo que se trata también es de soslayar cualquier paralización prolongada que habría de enfriar ánimos y causar quebranto económico a los clubs representativos de la ciudad en las competiciones nacional y regional. Nos parece muy bien que se piense así, en vista de lo cual damos por bien empleado el tiempo transcurrido desde las distintas fechas que, con muy buena voluntad, se anunciaron para empezar a trabajar en Santa Isabel.

—Un poco más adelante quizá nos sea permitido puntualizar con más detalle— acabó diciendo el señor Malde.

Y no era cosa de seguir escudriñando, por lo que en ese punto terminó la conversación.

JOSE REY F. ALVITE.

ESPECTACULOS

PRINCIPAL: "Barba Azul". 3. Mayores.
SALON: "La guerra privada del Mayor Benson".—2. Jóvenes.
METROPOL: "Libertad o muerte".—3. Mayores.
CAPITOL: "Los rebeldes de San Antonio".—3. Mayores.
YAGO: "Vivir un gran amor". — Carecemos de censura.
AVENIDA: "Smith, el silencioso".—Carecemos de censura.

¡¡UN IRRESISTIBLE IMPACTO DE EMOCION Y REALISMO!!
¡¡QUE GOLPEARA SU ANIMO CON FUERZA ARROLLADORA, EN ESTA APASIONANTE HISTORIA DE INTRIGA Y VALOR!!

La obra maestra del género que refleja fielmente el más asombroso "affaire" de espionaje de la última contienda.
MAÑANA
SENSACIONAL ESTRENO
(Para todos los públicos)
EN
Principal

CAPITOL
HOY: 6 — 8 — 11
Día Estudiantil
¡Dos mujeres luchan en un duelo emocionante en el Oeste americano
"LOS REBELDES DE SAN ANTONIO"
Rod Camerón
Katty Jurado
(Para todos los públicos)
YAGO
HOY: 6 — 8 — 11
Sensacional estreno
¡Una película sensacional de una sensacional novela en imágenes cautivadoras!
"VIVIR UN GRAN AMOR"
Deborah Kerr
Van Johnson
(Autorizada mayores)
AVENIDA
(La pantalla triunfal)
Presenta
HOY: A las 6 — 8 y 11
"SMITH EL SILENCIOSO"
Alan Ladd
Tecnicolor
Un film de emocionantes aventuras
(Mayores)

Disposiciones de Marina

Se destina a Las Palmas, al teniente de máquinas, don Pedro García Campos.

—Idem a las órdenes del Capitán General de Ferrol del Caudillo, al capitán de fragata, don Gilberto de Riva Rivero.

—Se sombra instructor de apuntadores a bordo del crucero "Almirante Cervera", al teniente de navío, don Pedro Perales Galino.

—Embarcan en el crucero "Canarias", los alféreces-médicos alumnos, don Juan J. Iribarren Barreda, y don Julián Flores Ginés.

—Idem en la Primera División de la Flota, los ídem don Angel Galván Negrín, y don Román Guaita Egea.

—Idem en la Segunda, los ídem don Luis Fernández Rodríguez Martínez, don Francisco R. Gómez Rodríguez, y don Manuel González Ricoy.

—Idem en la Tercera, los ídem don Pedro Luis Sucre Buenaga, don Fernando Velayos Gómez, y don José de Tena y García Arévalo.

—Idem en la Tercera, el alférez alumno farmacéutico, don Diego de A. Carriazo Tovar.

—Idem en la Segunda, los alféreces-alumnos de Intervención, don Mariano Esteban Alberto, don Enrique Torres Viqueira, y don Carlos Paramés Montenegro.

—Idem en la Tercera, los ídem don Manuel García Candela, don Luis de Ory Domínguez, don Luis Amusátegui y de la Cuerda, y don Salvador Buhigas García-Reboredo

AQUI Los ESPECTACULOS PREFERENTES
PRINCIPAL
Hoy en gran día estudiantil
Proyecta
La realización cumbre de Cristián Jacque
"BARBA AZUL"
En Tecnicolor
(Para mayores)
METROPOL
Hoy, últimas exhibiciones de
"LIBERTAD O MUERTE"
Con Joel Mc. Crea
En color y CinemaScope
A las 4: Infantil
"La espada de Montecristo"
SALON TEATRO
HOY: 5-30 — 7-45 — 10-45
Charlton Heston
Julia Adams
En un film pleno de humor
"LA GUERRA PRIVADA DEL MAYOR BENSON"
(Menores)
Tecnicolor
A las 3-30: Infantil
"El pescador de coplas"

¡LE ADMIRO VD. EN "PRIMERA COMUNION"!
¡LE EMOCIONO EN "EL MAESTRO"!
PORQUE
ALDO FABRIZI
ES EL MEJOR ACTOR ITALIANO EN EL MOMENTO ACTUAL.
¡LO APLAUDIRA EN LA MEJOR CREACION DE SU CARRERA ARTISTICA!

¡Una excepcional película que le conmovera en medio de graciosas situaciones!
MAÑANA
GRANDIOSO ESTRENO
CAPITOL
La pantalla de los éxitos
(Para todos los públicos)

AVISO
Fuerzas Eléctricas del Noroeste, S. A.
Se pone en conocimiento de los señores abonados y público en general, que el próximo viernes, día 23, se retirará el servicio eléctrico de 6 a 12 horas, en las calles de Mazarelos, Instituto, Travesía, Cardenal Payá, Huérfanas (impares), Calvo Sotelo y Pegigo de Arriba, para efectuar ampliaciones en la red de baja.

CINE YAGO
PALACIO DEL CINE
ESTRENA HOY
JUEVES DE GALA
¡Un film extraordinario, realista y brutal por la brutalidad de la misma vida!

¡Una película sensacional de una sensacional novela, plasmada en imágenes cautivadoras!
¡Una historia de amor, de misterio y de pecado!
(Autorizada para mayores)

CAPITULO DE SUCESOS

Dos niños muertos por asfixia

VILLENA (Alicante), 21.—El matrimonio compuesto por Francisco García Sellés y Celia Ramírez Bernal, con domicilio en Calle Sorelo, 12, al marchar anoche al teatro, dejó encerrados y durmiendo a sus dos hijos, Rogelio, de seis años, y Amanda, de tres. Los pequeños se despertaron y enchufaron un calentador de cama eléctrico, que metieron entre las ropas de la misma. Cuando el calentador, por el mucho tiempo que llevaba en funcionamiento, se puso al rojo vivo, prendió en las ropas y se produjo un incendio que destruyó parte de la cama. A consecuencia de la gran cantidad de humo que se produjo, los dos niños murieron por asfixia, y fueron hallados por sus padres, al regresar del teatro, en una habitación al dormitorio, en la que se refugiaron, huyendo del fuego. Cifra.

SACERDOTE DE VIGO, MUERTO EN ACCIDENTE DE MOTOCICLTA

VIGO, 21. — En accidente de motocicleta, ocurrido a última hora de la tarde de hoy, ha fallecido el coadjutor de Bayona, Rvdo. don Fernando Muñoz Arosa, que regresaba por la carretera de la Virgen de la Roca, después de haber atendido a un feligrés enfermo. El Rvdo. Fernando Muñoz venía realizando una meritísima labor social, y fué distinguido últimamente por el Gobierno, con la Medalla de Beneficencia. El accidente ha producido honda consternación. Cifra.

HALLAZGO DE UN CADAVER EN UNA CARRETERA DE CANARIAS

SANTA CRUZ DE TENERIFE, 21.—Siguen las investigaciones en torno al cadáver aparecido en la carretera de Los Campitos, de un hombre de unos 50 años, que no ha podido ser aun identificado.

Parece se trata de un vagabundo que pereció de muerte natural, pues no presenta síntomas de violencia.—Cifra.

ARROLLADA Y MUERTA POR UNA MOTOCICLETA

OLOT (Gerona), 21.—A consecuencia de las graves heridas sufridas al ser arrollada por una motocicleta, en la calle Mulleras, de esta ciudad, falleció la vecina Vicenta Lamel Casas.—Cifra.

MAESTRO NACIONAL MUERTO AL SER APRISIONADO POR UN TRACTOR

PALENCIA, 21.—Al volcar un tractor quedó aprisionado don Pelayo García García, de 67 años, maestro nacional de Villa Lumbroso, quien sufrió fractura de la base del cráneo y falleció en el acto.

Resultaron también con lesiones de consideración, el conductor del vehículo, Manuel García Buñol, y María Hurtado Hurtado.—Cifra.

JUGANDO CON UNA ESCOPETA, HIERE A UN HERMANO SUYO

PALENCIA, 21.—El vecino de Pozancos, Emilio González Aparicio, se dispuso a dar caza a un aguilucho que venía causando daños en el corral. Para ello cargó una escopeta con posta y la dejó en la puerta en espera de que llegase el ave. Un hijo de Emilio llamado Mauricio, de nueve años, cogió el arma y, jugando con ella se le disparó, alcanzando la carga en la espalda a un hermano suyo de quince años llamado Tomás, que resultó gravemente herido.—Cifra.

SENTENCIA DE MUERTE CONFIRMADA POR EL TRIBUNAL SUPREMO

MADRID, 21. — El Tribunal Supremo ha confirmado la sentencia de muerte dictada por la Audiencia de Alicante contra Manuel Pastor Brotons, más conocido en la ciudad alicantina por "El Gordito". El hecho delictivo, la muerte de un anciano al que en unión de Antonio López Carrasco alias "El Villena", asesinó para robarle, ocurrió en Altabix (Elche. "El Villena", ha sido condenado a cadena perpetua.—Cifra.

Concurso de carteles anunciadores de las Fiestas de Santiago

La Comisión de Fiestas Patronales de Santiago de Compostela, convoca un concurso de carteles que se sujetará a las siguientes bases:

1.º Los carteles tendrán por objeto anunciar las Fiestas de Santiago, tratando en sus dibujos alguno de los motivos arquitectónicos de la ciudad o característicos de sus fiestas.

2.º En cada cartel figurará la siguiente leyenda: Fiestas del Apóstol. Santiago de Compostela. 1958.

3.º Los carteles serán realizados a tres tintas y tendrán unas dimensiones de setenta centímetros de altura por cincuenta de ancho.

4.º Los carteles habrán de ser entregados en la Secretaría de la Comisión de Fiestas (Palacio de Rajoy) antes del próximo día 1.º de junio. Serán expuestos en una sala de arte de la ciudad.

5.º Se otorgarán dos premios: el 1.º de 1.500 pesetas y el 2.º de 1.000. El fallo del jurado será inapelable y dado a conocer en la primera quincena de julio.

Santiago de Compostela, 20 de mayo de 1958.

La Comisión

Negada la entrada en ARGELIA a dos diputados derechistas y otro, poujadista

El Ejército, satisfecho con el voto de confianza que le otorgó la Asamblea Nacional

ARGEL, 21. — Se afirma que los diputados derechistas de la Asamblea Nacional francesa, Le Pen y Demarquet, no han sido autorizados a entrar en Argelia, al llegar hoy al aeropuerto de la Misón Bando, y que seguidamente hubieron de regresar a Europa. Según otras informaciones, otro diputado, el poujadista Berthommier, tampoco fué autorizado a entrar en Argelia.

Se cree en círculos autorizados de esta capital que la influencia de Alain de Serigny, uno de los miembros más extremistas del movimiento salvación pública, está decreciendo. Esos mismos círculos declaran que el Ejército de Argelia está satisfecho con el voto de confianza que se le dió el martes por la Asamblea Nacional en París. Los jefes militares han insistido siempre en que obrabañ dentro de la legalidad, y más de un observador cree aquí que el Ejército ansía un arreglo con la Metrópoli.

Algunos círculos franceses temen que los mulsumanes que han expresado su adhesión a Francia se impacienten si la integración que esperan no se lleva a cabo rápidamente. La gran incógnita, se dice, es la de los planes de Soustelle. — Efe.

SALAN, EN COMUNICACION TELEFONICA DIARIA CON PFLIMLIN O EL MINISTRO DE DEFENSA

PARIS, 21. — El Gobierno ha ordenado que se restablezcan las comunicaciones telegráficas con Argelia, que fueron suspendidas la semana última.

Asimismo, el Gobierno ha dado a conocer que el general Salan, comandante supremo de las fuerzas francesas en Argelia, ha estado telefoneando diariamente a Pflimlin o al ministro de Defensa, Pierre de Chevigne. — Efe.

Descarrilamiento de un tren, en la India

Resultaron muertas 21 personas y 50, heridas

NUEVA DELHI, 21.—Veintiúna personas han resultado muertas y unas cincuenta heridas al descarrilar un tren expreso cuando entraba en la estación de Chamraja unos 700 kilómetros de Bombay. La máquina y siete vagones quedaron destruídos.—

FIN TRAGICO DE UN PADRE Y SU PEQUEÑA HIJA

QUITO (Ecuador), 21.—La Policía informa que el refugiado rumano José Vulow se ha disparado un tiro en la cabeza, después de haber matado accidentalmente a su pequeña hija Mariana. Vulow estaba limpiando su pistola cuando ésta se disparó y resultó alcanzada la hija del rumano. Desesperado, escribió una carta a su esposa pidiéndole perdón y, acto seguido, se pegó un tiro en la sién. — Efe.

HIDROAVION TRASATLANTICO PARA MIL PASAJEROS SERA CONSTRUIDO EN INGLATERRA

LONDRES, 21.— Un hidroavión trasatlántico, que podrá transportar hasta mil pasajeros a costo reducido y cuyo peso llegará a las 15.000 toneladas, construirá la compañía "Saunders - Roe Aircraft" según contrato firmado con el Gobierno británico.

El nombre del inventor de este gigantesco aparato se mantiene en secreto por el Ministerio de combustibles.—Efe

Un BARCO sin brújula
está condenado al naufragio

Los negocios también naufragan cuando carecen de los elementos que necesita el que los dirige, para conducirlos por las rutas del éxito. El

ANUARIO GENERAL DE ESPAÑA
(Bailly-Baillière—Riera)

es la brújula del hombre de negocios

¡No navegue a ciegas y TRIUNFARÁ!

Anuarios Bailly-Baillière y Riera Reunidos, S. A.
Enrique Granados, 86 y 88—BARCELONA

Fuerte tormenta sobre un pueblo de la provincia de Granada

El granizo arrasó las cosechas

BAZA (Granada), 21.—Una formidable tormenta ha descargado sobre el pueblo de Benamaurel, de este partido judicial. Desde la una a las dos y media de la tarde estuvieron cayendo granizos, algunos del tamaño de manzanas. El ochenta por ciento de la extensión del término municipal ha quedado arrasado en sus cosechas de cereales, frutas y legumbres. El espesor de la granizada sobre el suelo alcanzaba, generalmente de cuarenta a cincuenta centímetros y en algunos puntos hasta un metro. Las redes del alumbrado y del teléfono están casi totalmente en el suelo. Han comenzado a desbordarse los ríos. Los daños materiales no pueden calcularse en estos momentos.—Cifra.

Conferencia de dirigentes del bloque comunista, en Moscú

ESTOCOLMO, 21. — Una conferencia de "alto nivel" los representantes del bloque comunista, excepto Yugoslavia, ha sido inaugurada en Moscú. Asisten, entre otros, el Jefe del Gobierno soviético; el primer secretario del partido comunista polaco, Gomulka; el jefe del Gobierno checo, Siroki, y el de Hungría, Janos Kadar. Al mismo tiempo se anuncia que el próximo día 24 se reunirán en Moscú los jefes de Gobierno y ministros de Asuntos Exteriores y Defensa de los ocho países del Pacto de Varsovia, es decir, Albania, Bulgaria, Hungría, Alemania Oriental, Polonia, Rumania, Checoslovaquia y Unión Soviética. —

El buque español "Guadalupe", encallado a la salida del puerto de Veracruz

VERACRUZ (Méjico), 21. El buque español "Guadalupe", de la Compañía Trasatlántica Española, ha encallado al salir del puerto de Veracruz. Dos remolcadores tratan de ponerlo a flote. El capitán del barco ha expresado la confianza de que esto se consiga dentro de unas horas con la marea alta.

El "Guadalupe" se encuentra en ruta a España, vía Cuba, con 120 pasajeros a bordo. — Efe.

PRENSA DE MADRID

El discurso del Caudillo ante las Cortes Españolas

"ABC"

MADRID.—Para "ABC" el discurso del Caudillo ante las Cortes Españolas "es, por esencia y efectos, el más importante en la extensa y considerable serie de los pronunciados durante los largos y fecundos años de su caudillaje. Un discurso sensacional —añade— pleno de claridad y de firmeza en las afirmaciones, sin circunloquios ni eufemismos, cual corresponde a su "responsabilidad vitalicia" y a su carácter de forjador de la España renacida de los escombros acumulados por la revolución y la guerra". Según el periódico "no es lícito olvidar que la autoridad de Franco tiene principalmente su origen en la confianza total y absoluta depositada por los españoles en la persona del Generalísimo en horas de desesperación y de tragedia, para salvar a la Patria amenazada, de muchos y gravísimos peligros". Luego comenta: "Asegurada la unidad, se infiere la continuidad como una consecuencia lógica. El pueblo español, consagrado con entusiasmo y sin interrupción, desde hace veinte años, a una obra transformadora del hogar nacional, desea prolongar esta solidaridad patriótica, a la que debemos un orden interior, fuente de engrandecimiento y prosperidad, que es nuestro mejor tesoro."

"ARRIBA"

"perpetuación histórica —escribe "Arriba"—, continuidad en la empresa política y permanencia en el Mando. Estos tres fecundos elementos de creación laten con vigor a lo largo de todo el discurso con el que el Caudillo ha abierto la nueva etapa legislativa de las Cortes Españolas. Existen unos principios y unas realidades de lo que es inseparable el movimiento, como fe y como institución política. En el mandato vitalicio de Franco, está la corteza de progresión inalterable en la empresa revolucionaria por él convocada en 1.936. En las previsiones contenidas en las leyes fundamentales, entre las que se encuentra la Monarquía tradicional, católica, social y representativa como su forma política, está la garantía de continuidad del Régimen."

"YA"

Por su parte, "Ya", glosa los principales párrafos del discurso en un editorial que titula "Líneas de una política de fundación".—Cifra.

Reanudados los combates entre franceses y rebeldes argelinos

ARGEL, 21.— Tras una semana de calma, se reanudaron las actividades bélicas y a 50 kilómetros de Gouno, cerca de Constantina, una patrulla francesa dió muerte a ocho rebeldes. En Máscara, a 100 kilómetros al Sureste de Orán, un miembro del municipio franco-musulmán, llamado Dupuy, fué asesinado en una emboscada.

Cerca de Bone, un camión de Obras Públicas chocó contra una mina y resultaron muertos sus tres ocupantes y, en la misma región, tropas de paracaidistas hirieron o capturaron a 25 rebeldes.—Efe.

EL CASO DEL AVION ISRAELI DERRIBADO EN TERRITORIO BULGARO

LA HAYA, 21. —

El tribunal internacional de justicia ha prorrogado al 2 de septiembre el límite para la presentación de alegaciones por parte de Estados Unidos, Gran Bretaña e Irlanda del Norte, en el caso del avión israelí que fué derribado en territorio búlgaro el 27 de julio de 1.955 y que costó la vida a 58 personas. Dichos países e Israel han pedido al alto tribunal que se declare a Bulgaria responsable del incidente y se la condene al pago de una indemnización Efe.

PROVOCACIONES DE LAS FUERAS TUNECINAS CONTRA LAS TROPAS FRANCESAS

ARGEL, 21. — El Ejército francés dice en un comunicado publicado esta noche que las fuerzas tunecinas están provocando abiertamente a las tropas francesas en Túnez, en busca de un incidente sangriento que pudiera volverse contra Francia. Efe.

El domingo, Día del Prelado y de la Acción Católica

El próximo domingo, 25 de mayo, se celebrará en toda España, de acuerdo con las normas de la Junta de Rvdmos. Metropolitanos, el "Día Nacional de la Acción Católica", que tiene por finalidad el hacer llegar a todos los católicos la necesidad, cada días más apremiante, de su incorporación activa a las tareas de su apostolado, organizado y coordinado en la Acción Católica.

Aquí en nuestra diócesis se celebrará también en esta fecha el Día del Prelado. Con este motivo en Santiago tendrá en la Catedral un acto solemne al mediodía y a continuación una recepción en el Palacio de Gelmírez. En todas las parroquias habrá misas de comunión por la mañana y funciones piadosas por la tarde.

A vos, San Juan se dé loor y gloria

Cuando aún nuestras voces eran blancas entonábamos estos versos de un himno al Santo de La Salle, en las aulas de la Escuela de la Inmaculada. No podíamos entonces presumir que lo pedido con más o menos consciencia "se dé loor y gloria", había de ser un cuarto de siglo después, el ano 1.950, el título de Patrono Universal de todos los educadores católicos. S. S. había, de esta manera dado forma exacta a la petición de tantos, hijos suyos —entre ellos, nosotros— y le concedió "loor y gloria": Gloria y loor inmarcesibles, jubilosamente festejados con inusitado esplendor en todo el mundo, que ahora, ofrendábamos no ya sus hijos tan sólo, sino incluso gobernantes de otras religiones que, en la persona de los Hermanos, loaban y glorificaban al Santo que con su pedagogía habiadado hombres ilustres y capacitados a esos pueblos y los educadores católicos del orbe entero.

Quiso el Señor que en este día en que celebramos su festividad y en la que los Antiguos Alumnos de Santiago, celebramos las Bodas de Plata de la fundación de nuestra Sociedad, podemos anticipar una fausta nueva.

De fuentes fidedignas hemos sabido que los educadores de Santiago se preparan a tributar en fecha oportuna, con el máximo esplendor, el reconocimiento oficial de este Santo Patronazgo al que se sumará el Excmo. Ayuntamiento.

Con verdadera satisfacción adelantamos estas agradables noticias que confiadamaente esperamos, sean realidad. Todo nuestro esfuerzo va al fin a verse compensado y hoy, en medio del júbilo argénteo que conmemoramos, elevamos nuestras voces —ya no blancas— sino más bien abaritonadas para repetir una vez más: A vos, San Juan se dé loor y gloria.

R. L. M.

Cocinas eléctricas EDESA
CON HORNO
OCUPAN POCO ESPACIO
Delegación: Depósito
Vda. de Pedro Fernández e Hijos
Instalaciones eléctricas
FERROL

"CURTIDOS"
Cándido Rico
le ofrece: Reparadores y Blanqueadores para calzado blanco. Renovadores para el ante. Cremas y tintes de las mejores marcas. Cepillos para el ante y piel.
La Casa más surtida
Concepción Arenal, 21
EL FERROL

J. Pardo Bedía
FERROL
MEDICO OCULISTA
Consulta de 10 a 1 y de 4 a 3
Dolores, 69, primero

Sanatorio Nuestra Señora de la Esperanza
De las Hermanas de la Esperanza
Director: Dr. Luis Sánchez Harguindey
MEDICINA y CIRUGIA - ESPECIALIDADES

SANTIAGO DE COMPOSTELA
Zona Sur de la Residencia
Director: 1334
Teléfonos: 2205 - 2206 - 2207
Pensiones de varias clases incluidas las de tipo económico
NOTA.—Para información diríjanse a cualquiera de los teléfonos

PAPELERIA COMPOSTELA
Almacén de papelería y Objetos de escritorio
Ventas al por mayor
Cinco Calles, 2, Tel. 2217
LA CASA DE LAS ESTILOGRAFICAS

FERROL AL DIA

CONVOCATORIA PARA LA ESCUELA DE APRENDICES DEL EJERCITO DEL AIRE

Se convoca a un concurso oposición para cubrir 450 plazas en la Escuela de Aprendices de Logroño, dependiente de la Dirección General de Instrucción del Ministerio del Aire, entre todos los españoles que no estén alistados en la Marina de Guerra o en el Ejército de Tierra, que además de aprobar el examen de ingreso reúnan las siguientes condiciones: cumplir los 16 años y no rebasar los 18 el día que expire el plazo de presentación de instancias que ha sido fijado para el 9 de julio. Superar las condiciones físicas del cuadro establecido. No haber sufrido condena. No haber sido expulsado de ningún organismo del Estado, civil o militar.

Todos los detalles, así como los modelos de instancia y programa de exámenes, serán facilitados en la Delegación Local del Frente de Juventudes, General Franco, núm. 124-1.º

Enceradoras y aspiradores
Un gran surtido, en
CASA SIGMA Sagasta, 14-16 FERROL

SINDICATO COMARCAL DE ACTIVIDADES DIVERSAS
Delineantes

Como oportunamente había sido anunciado, el pasado día 17 de los corrientes y en el salón de actos de la Casa Sindical Comarcal, bajo la presidencia del que ostenta este cargo de honor en la Agrupación Nacional Sindical de Delineantes Españoles, don Fermín A. Pedrosa, y con asistencia de jerarquías sindicales de la comarca, se reunieron en asamblea los delineantes de esta ciudad al objeto de constituir el Consejo independiente de El Ferrol del Caudillo.

El brillante acto, al que asistieron unos 150 profesionales, aproximadamente, estuvo en todo momento animadísimo debido a las numerosas intervenciones de los que lógicamente querían aclarar su porvenir en la profesión.

Esperamos que este éxito inicial será suficiente para que los profesionales que ahora se encuadran en la agrupación sindical, vean colmadas sus justas aspiraciones.

NOTAS NECROLOGICAS

En Madrid falleció D. Abelardo Rovira Fernández, auxiliar de los servicios técnicos de la Armada, persona que disfrutaba en nuestra ciudad de grandes simpatías por las cualidades que le adornaban.

Al patentizar nuestro sentimiento por tan sensible pérdida, lo hacemos especialmente entre sus familiares a nuestro buen amigo don Agustín Santiago, del Comercio de esta Plaza.

FALLECIMIENTO DE UN HOMBRE CUANDO TRABAJABA, EN NEDA

Cuando se encontraba extrayendo arena en el canal de la playa de la Magdalena, en Neda, el vecino de dicha parroquia Higinio Seoane Rodríguez sufrió un ataque al parecer epiléptico, cayendo con tan mala fortuna en un hoyo de fango, que pereció.

Varios compañeros de trabajo que se encontraban próximos, aunque presenciaron el accidente no pudieron prestarle socorro con la necesaria rapidez debido a la imposibilidad de llevarle a tierra por la enorme cantidad de fango que rodea el lugar en que ocurrió el suceso, hasta el punto de que hubo que esperar más de una hora para que, al subir la marea, pudiera ser sacado el cadáver en una embarcación, donde había sido depositado.

En el lugar del accidente se personó el capitán juez instructor, señor Valdivia Cabezas, al que acompañaba el médico de la Armada, don Manuel Varela Novo, que procedió a ordenar el levantamiento y el traslado del cadáver a su domicilio.

Hoy le será practicada la autopsia en el cementerio de San Nicolás de Neda, donde recibirá después cristiana sepultura.

Higinio Seoane contaba 26 años de edad, era soltero y vivía con su madre y hermanos.

AGRESION

En la Casa de Socorro fué asistido José Luis Vázquez Pita, de 27 años, domiciliado en la calle de Ortigueira, núm. 1, tercero, que al ser agredido por unos convecinos sufrió una herida contusa en la mano izquierda y erosiones en diversas partes de la cara, de carácter leve.

CAPITOL Tl. 1474-1464

HOY

¡EMOCIONANTE ESTRENO!

Funciones: A las 6, 8 y 11 (Tolerada)
Complemento: NO-DO

REINA Tel. 1464-2167

HOY

JUEVES POPULAR
BUTACA, 3 PESETAS
A las 6, 8 y 11

EL VAGABUNDO

El amor de una mujer le convirtió de un pordiosero en un gran hombre de negocios

Con
TIN-TAN
Y
AURORA SEGURA

(Mayores)

Complemento: NO-DO
Mañana: "LA BRUJA"

Madrid-París TEL. 2242

HOY

JUEVES POPULAR
BUTACA, 2'50 PESETAS
A las 4, 6, 8 y 11

Los últimos cinco minutos

Un enredo matrimonial, humorístico y delicioso

Con
VITTORIO DE SICA
Y
LINDA DARNELL

(Mayores)

Complemento: NO-DO
Mañana: "YO MATE"

Cinema

HOY

A las 4, 6, 8 y 11

Un grandioso acontecimiento cinematográfico

El pequeño ruiseñor

Con
JOSELITO
el niño de la voz de oro
LINA CANALEJAS
LUIS INDUM
Y
MARIANO AZAÑA

Triunfo absoluto y rotundo en toda España

GRAN EXITO

(Para menores)

AVENIDA HOY

5-15 — 7-45 — 10-45
ULTIMAS EXHIBICIONES DE LA FORMIDABLE PRODUCCION

Puerta de las Lilas

(Para mayores)

Con
PIERRE BRASSEUR
GEORGES BRASSENS
DANY CARREL

La obra maestra del gran director RENE CLAIR

Complemento:
NOTICIARIO NO-DO

Callao HOY

5-30 — 8 — 11
ULTIMAS EXHIBICIONES
En CinemaScope y Eastmancolor

CITA EN EL SOL

(Autorizada mayores 16 años)

JEAN MARAIS
DELIA SCALA
KERIMA

Completa el programa:
NO-DO' 801 B

JOFRE HOY

Presentación de la Compañía de zarzuela, ópera y sainete
ARTISTAS LIRICOS
Las mejores obras para los mejores artistas

A las 7-30:

JUGAR CON FUEGO

A las 11:

LOS GAVILANES

¡Dos joyas del arte lírico español!

Gonzalo Pintos Pena
Médico Cirujano del Hospital
RAYOS X
Conga, 3—Teléfono, 1229
SANTIAGO

Puertos

VIGO, 21. — (De nuestra Delegación).

Son esperados en puerto los siguientes buques:

"Maypa", de Ferrol, en lastre; "Mina Oscura", de Pasajes, con cemento; "Atán", de Mazarrón, con sal; "Terranet", de Alicante, con tejas, y "Cala Pi", también de Alicante, con tejas. El "Valle de Mena", que procede de Amberes con maquinaria, continúa de arribada en un puerto del norte.

AVISO A LOS NAVEGANTES

Nos comunica la Comandancia de Marina que en las proximidades de Corcubión, la luz de Carromeiro Chico, se halla apagada por avería, y el mal tiempo impide visitarla, para repararla. Se comunicará su restablecimieito. Lo que se hace público para conocimiento de los navegantes.

EL FERROL

Entrados. — Vapores: "Río Candin", de Avilés, en lastre y "Mirlo", de Gijón, en lastre.

Despachado: "Río Candin", para Avilés, con pinos.

LAS MAREAS (Día 22)

Pleamares: 5'53 de la mañana y 6'19 de la tarde.

Bajamares: 12'6 de la mañana y 12'32 de la noche.

Dr. Pensado
OIDOS - NARIZ - GARGANTA
CIRUGIA DE LA SORDERA
Hórreo, 24-3.º—Teléfono 1801
SANTIAGO

Dr. R. Alsina Gómez-Ulla
CIRUGIA GENERAL
Especialista del aparato digestivo
Rúa Nueva, 16-2.º
Teléfonos, 1984 y 1125
SANTIAGO

LA GRAFOLOGIA EN 15 ASPECTOS

Divagaciones y divulgaciones

CONSULTORIO DEL PROFESOR MAURICIO XANDRO

ASPECTO PRIMERO. — ¿CREE EN LA GRAFOLOGIA?
SEGUNDO ARGUMENTO: PUEDO CAMBIAR MI ESCRITURA
Un argumento de mucho peso para quienes no conocen los fundamentos de la grafología y no se han parado a meditar seriamente la cuestión, puede ser éste:

"Yo soy capaz de hacer tres o cuatro tipós diferentes de escritura. Si hago uno de ellos el grafólogo dice unas cosas. Si cambio dice otras. Luego la grafología no es capaz de descubrir el carácter de quien trazó esas escrituras".

A primera vista la cosa parece más seria de lo que es en realidad.

Es verdad que una persona puede fingir y cambiar su escritura, e incluso caligrafiar dos, tres y hasta cuatro tipos de letra.

Ello es una prueba de habilidad manual. Pero el carácter no es verdad que se refleje en todos esos tipos de escritura, sino en aquel que sea espontáneo, en aquel que se haga sin pensar que se escribe.

Orientada así la cuestión cambia. Una persona puede adoptar un disfraz gráfico, esto es evidente, e incluso puede "engañar" a un grafólogo, pero no puede probar nada contra la grafología. Al contrario, demuestra que es una ciencia mímica y lo mismo que un actor caracteriza-do y cambiando la voz puede "engañarnos" por la mímica y accesorios, así puede ocurrir también con la escritura. Pero esos cambios voluntarios no reflejan el alma humana, que sólo se ve en la exteriorización instintiva. Por eso se pide letra espontánea, instintiva.

CONSULTORIO GRAFOLOGICO

Condiciones para cursar una consulta

Envíe un escrito de una cara, en papel sin rayas, con pluma corriente o estilográfica; después firme y rúbrique.

Respuesta breve privada

Incluya 3 cupones de numeración diferente y SOBRE FRANQUEADO para la contestación que será privada.

Respuesta en el periódico más amplia

Incluya 6 cupones de numeración diferente, y un seudónimo o nombre falso, con el que se publicará la contestación en EL CORREO GALLEGO.

EL CORREO GALLEGO
GRAFOLOGIA
CUPON N.º 4

Máquinas SIGMA CONTADO 4 PLAZOS
BORDAN·INCRUSTAN·VAINICAN·ZURCEN·COSEN ADELANTE Y ATRAS
CASA SIGMA·Sagasta, 14·FERROL

Tachada de impostora Ana Anderson

HAMBURGO, (Alemania Occidental), 21.— "Ana Anderson, que pretende ser la Gran Duquesa Anastasia de Rusia es una impostora", ha declarado Dorothea Rittmann, hija de la patrona de una forda del Berlín Occidental, señalando que Ana es Franziska Schanzkowski, antigua pupila en la pensión de su madre, en 1.920. Agregó que la había identificado gracias a fotografías de prensa de 1.927.

Este último testimonio está en contradicción con el de otros testigos, incluída la declaración jurada de Félix Dassel, antiguo miembro de la escolta de caballería de la Real Princesa Anastasia, quien declaró en las primeras sesiones del proceso que Ana Anderson era la Gran Duquesa.

En U.S.A.

Lanzamiento de un proyectil, para interceptar aviones y cohetes

CABO CAÑAVERAL, Florida, 21.— Las Fuerzas Aéreas han disparado un proyectil "Bomarc", designado para interceptar aviones y cohetes enemigos, con un radio de acción de 360 a 1.080 kilómetros. Es conocido como el "interceptor sin piloto".—

Sociedad

NATALICIO

En Ferrol dió a luz un niño, la esposa del teniente coronel de Ingenieros Navales de la Armada, don Angel Díaz del Río Jáudenes, ella Nena Caballo.

Nuestra afectuosa felicitación a los padres y abuelos.

ENLACE

En la iglesia del Carmen, se celebró la boda de la bella señorita Encarnita Rodríguez Rascado y don Antonio Veiga López, oficiando el párroco don Atilano Novo Sampedro. Portaba las arras la niña Dulce María Castro, prima de la desposada.

Fueron padrinos la madre del novio, doña Aurora López Torrente, viuda de Veiga, y el padre de la desposada, don Fernando Rodríguez Real. Como testigos firmaron el teniente de navío don Joaquín López-Cortijo y González-Aller; tenientes de Máquinas, don Fernando Seijo Oruezabala y don Carlos Bonaplata Requeijo; don Pedro Castro y don Alejandro Veiga.

Después de la ceremonia, se obsequió a los numerosos invitados con una copa de vino español.

Reciban los nuevos esposos y sus respectivas familias, nuestra felicitación.

Anuncíese en
EL CORREO GALLEGO

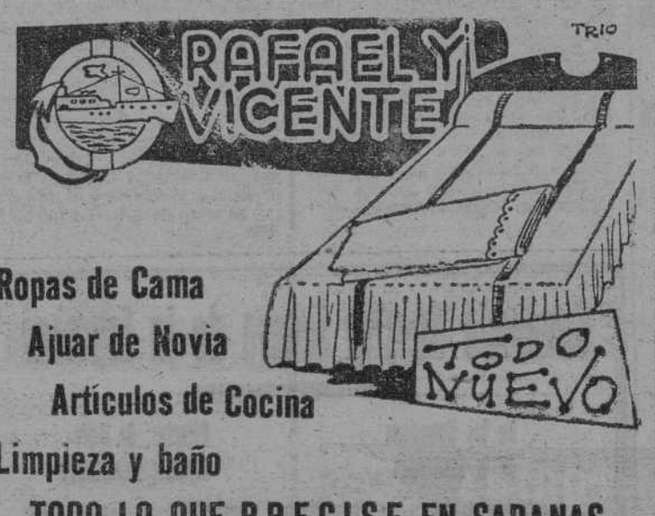

Ropas de Cama
Ajuar de Novia
Artículos de Cocina
Limpieza y baño

TODO LO QUE PRECISE EN SABANAS, COLCHAS, COLCHONES, TELAS BLANCAS, LIENZOS, TOALLAS, CURADOS, etc., etc.

Lo tendrá en
"RAFAEL y VICENTE"
y ¡¡¡A SUS PRECIOS!!!

Academia Alcázar
CENTRO DE ESTUDIOS COMERCIALES
Cardenal Payá, 8. — SANTIAGO. — Teléfono, 3538
PERITAJE y PROFESORADO MERCANTIL
INGRESO EN BANCOS. — CONTABILIDADES
IDIOMAS (Inglés, Francés, Alemán). Con discos gramofónicos.
TAQUI-MECANOGRAFIA. (Máquinas de oficina).
INGRESO INSTITUTO. — CULTURA GENERAL.
Director: J. NEGREIRA, Intendente Mercantil

LABACOLLA

Aeropuerto Central de Galicia

MOVIMIENTO DE AVIONES

Aviaco. Línea del Norte, a las 2'20, con 13 pasajeros. Salida, a las 3'25, con 10, para Oviedo, Bilbao, Zaragoza, Barcelona y Palma.

Iberia, de Madrid, a las 5'40, con 14 pasajeros. Salida a las 6'15, con 12.

PREVISTOS PARA HOY

Iberia, a las 5'30. Salida, para Madrid, a las 6'00.

PREVISTOS PARA MAÑANA

Aviaco. Línea del Norte, a la 1'45. Salida para Oviedo, Bilbao, Zaragoza, Barcelona y Palma, a las 3'05.

Iberia, de Madrid, a las 5'30. Salida, a las 6'00.

AUTOBUSES

Iberia. Diario, a las 5'00.

Aviaco. Lunes, miércoles y viernes, a las 2'05.

OTRAS NOTAS DEL AEROPUERTO

Ayer estuvieron cerrados por fuerte viento cruzado a sus pistas, los aeropuertos de Alicante, Zaragoza, Málaga y Granada.

MOSQUERA
PREGUNTOIRO, 21 - TELEFONO 1127
Recuerde este nombre antes de hacer su compra
¡Ahorrará dinero!
Vea su exposición de artículos varios

LA BOLSA

BANCOS	
Crédito Industrial	186,—
Exterior, s. d.	380,—
España	686,—
Banesto	696,—
Hipotecario	330,—
Central	571,—
H. Americano	538,—
ELECTRICAS	
Fecsa	239,—
Leonesa	195,—
Langreo	219,—
Viesgo	213,—
Fenosa	185,—
Cantábrico	186,—
Chorros	143,—
Española	252'50
Iberduero	279,—
Sil	208'50
Sevillana	150,—
Nansa	157,—
Madrileña	208,—
Moncabril	135,—
ALIMENTACION	
Aguila	450,—
Azucarera General	200,—
Ebro	510,—
CONSTRUCCIONES	
Hidrocivil	140,—
Dragados	201,—
Encinar Reyes	141,—
In. Metropolitano	150,—
Urb. Metro	495,—
Urbis	147,—
MINERAS	
Rif	720,—
Felguera	270'50
Guindos	236,—
Ponferrada	816,—
MONOPOLIOS	
Campsa	190,—
Tabacalera	178,—
NAVALES	
Ordinarias	164,—
Levante	170,—
Preferentes	167,—
Transmediterránea	211,—
QUIMICAS	
Cedie	127,—
Resinera	176,—
Energías Aragonesas	200,—
Explosivos	321,—
Petróleos	597,—
Hidronitro	168,—
Unión Química	299,—
SIDERO METAL	
Hornos	280,—
Auxiliar Ff. CC.	442,—
Santa Bárbara	199,—
M. y Construcciones	204,—
M. Metálicas	134,—
VARIAS	
G. Inversiones	165,—
Insa	116,—
Pap. Reunidas, s. d.	206,—
Telefónicas	247,—
Marconi	117,—
Fefasa	251,—
Sniace	387,—
Metro	155'50
Aviaco	101,—
Fasa	461,—
Seat	305,—

*RECLAM

BICICLETAS
Todos los tipos
Todos los modelos
CONTADO Y PLAZOS

Absoluta garantía
CASA SIGMA
Sagasta, 14 - FERROL

Alfonso de Castro, Apóstol de la Unidad de Europa en el siglo XVI

Glosas en torno al IV Centenario de su muerte

Artículo galardonado con el Premio de periodismo correspondiente al mes de abril, denominado: Premio "Alfonso de Castro", original del R. P. Odilo Gomez Parente, franciscano.

El siglo XVI fue testigo de la grande crisis religiosa que de tiempo atrás venía incubándose en los pueblos de Europa. La crisis atacaba, a la vez los fundamentos del orden político porque esos pueblos, cristianos al fin, no podían soportar con indiferencia los cambios que pudieran operarse en el orden doctrina Esto exigía una acción coordinada de ambas potestades ante la necesidad de combatir los nuevos errores, no sólo en el terreno de las ideas sino también en el campo de la lucha.

Fué entonces cuando España se presentó en estos dos campos con sus teólogos para defender la unidad religiosa y con sus ejércitos para defender la unidad política.

Entre la nutrida falange de teólogos españoles destaca en primerísimo lugar el franciscano Alfonso de Castro cuyo nombre y cuyas obras constituyeron el más potente dique puesto a las herejías de su tiempo. Hombre de entendimiento soberanamente grande y de una cultura universal, estaba capacitado como nadie para seguir desde su atalaya de Salamanca, con mirada atenta, las evoluciones y escarceos varias doctrinas, así logró darse perfecta cuenta del peligro que implicaba para la unidad religiosa y aun política de Europa. Convencido plenamente de ello se declaró desde los primeros momentos de su carrera defensor de los fundamentales dogmas cuya vitalidad venían a minar en sus mismos cimientos. Al servicio de esta empresa puso sus dotes extraordinarias de teólogo, escriturista, historiador, jurista y polemista de fibra encendida. Nadie como él supo percatarse en aquellos momentos de la magnitud del movimiento luterano en cuyo seno venían los gérmenes de todos los errores que a través de los siglos habían ido apareciendo en la historia del cristianismo.

Como paladín de la verdad católica, Alfonso de Castro luchó toda su vida por la reforma de las costumbres, para lo cual contaba con unas dotes de saber y de elocuencia singulares e incluso, con un decir tan elegante como el de los mejores humanistas de su tiempo. Hay un momento de su vida en que su actividad se desparrama en todas direcciones Diríase que Salamanca resultaba ya pequeña para encerrar todo el dinamismo que llevaba en su alma, por otra parte a su cátedra llegaban únicamente los ecos lejanos, y tal vez deformados de la enconada lucha ideológica que se estaban librando en el mismo corazón de Europa. Con su carácter rematadamente ibérico se presenta Castro en los Países Bajos para ponerse en contacto directo con la herejía y así poder conocer mejor sus posiciones con el fin de rebatirlas Mansedumbre evangélica, bondad, dulzura y comprensión fueron las notas de su actividad por encima de lo que pudiera esperarse de su carácter enérgico Esta misma fué la norma de conducta que ofreció al Emperador, "Ha de procurar el gobernante (le escribe) liberar de los lazos del error a los equivocados, con remedios dictados por la mansedumbre y por la humildad antes que precipitarles en el abismo de la perdición con el uso de la dureza. Sería inhumano el médico que intentase curar todas las heridas con el cauterio sin aplicar ningún remedio suave. Este ejemplo del médico deben tener en cuenta los que gozan del derecho y del poder de castigar a los herejes".

En conformidad con esta norma doctrinal de Castro actuó en un principio la política imperial de Carlos I. Transcurrían los días de los "coloquios religiosos" entre católicos y protestantes por ver de hallar una fórmula de entendimiento. Los enemigos exteriores que amenazaban las fronteras del imperio eran no pocos y buena medida política en esos momentos era buscar la paz interior. Sin embargo, la conducta benigna del Emperador era fruto más de unas convicciones religiosas que no de unas conveniencias políticas. En ello había tenido gran influencia Alfonso de Castro cuyos postulados teológicos, hincados profundamente en el alma del César, eran el norte de sus directrices políticas. Así. la doctrina del teólogo y la actuación política del César se daban la mano de tal modo que no resulta fácil discernir si era el César quien daba realidad a las fórmulas teológicas de Alfonso de Castro o si era éste el que estereotipaba en esas fórmulas la actuación politi de su señor.

Por eso no debe extrañarnos que esa mutua compenetración siga existiendo cuando la realidad de las cosas exija una posición nueva frente a los herejes. En el orden doctrinal los luteranos estaban completamente derrotados y la conducta de mansedumbre se había hecho insostenible desde la excomunión impuesta a Lutero por su pertinacia en el error. Alfonso de Castro pudo darse cuenta, no de lo equivocado del procedimiento, si de la inutilidad del mismo. Era preciso un sesgo nuevo y una fórmula doctrinal nueva que enmarcara esta segunda fase del programa. Si antes había abogado Alfonso de Castro por los procedimientos suaves, con el fin de atraerse por las buenas a los disidentes, ante la inutilidad del procedimiento opta ahora por el uso de medios represivos y enérgicos.

"Es evidente, escribe, que primero se han de aplicar a las heridas remedios suaves; solo cuando se comprueba su ineficacia será bueno aplicar medicamentos más fuertes". Es un hecho que la herejía no constituía un delito meramente religioso sino que sembraba el desconcierto en el campo político, subvertía el orden social y ponía en peligro la pública tranquilidad.

Al plantearse Alfonso de Castro los problemas en este terreno se encuentra ya metido plenamente en el ámbito de las soluciones netamente jurídicas que aborda sin dejar sus posiciones de teólogo. El haber formulado toda la temática penalista con un enfoque esencialmente teológico no merma en nada sus méritos, antes los agiganta. Alfonso de Castro logra construir sobre supuestos de orden teológico toda una teoría en torno al delito y a la pena y sobre ellos eleva con todo rigor lógico la arquitectura de unos principios que toda de la dogmática penal. Por eso vía hoy constituyen la trama se le viene considerando como "padre y fundador" de esta rama de la ciencia jurídica.

Cuando Alfonso de Castro planeaba su obra "del justo castigo de los herejes" rebasaba con mucho los límites que se había fijado en su" contra toda las herejías" del primer momento. Y es que las cosas habían cambiado mucho desde 1534 hasta 1547 en el orden político europeo. A vista de esos cambios se fué operando una mutación, lo mismo en el ánimo del teólogo imperial que en el proceder del Emperador Carlos. Sin haberse separado en sus trayectorias llegaban al mismo punto y ambos estaban ahora. una vez más, de acuerdo, pero esta vez, para poner en práctica medidas enérgicas. Se habían dado cuenta finalmente de la mala fe de los luteranos cuando éstos rehusaron asistir al Concilio que con tantas insistencias ellos mismos habían pedido. Cuando el Emperador decide llevar la guerra a los mismos reductos de la herejía está moralmente a su lado Alfonso de Castro y desde Trento aplaude la decisión tomada. Durante su viaje a España, a donde le trae la enfermedad, oye a muchos que censuran la guerra declarada a los luteranos como contraria a las normas cristianas y es entonces cuando se decide a poner un nuevo capítulo a su obra ya rematada "del justo castigo de los herejes" para combatir aquel pernicioso ironismo del momento. La guerra es lícita contra los herejes sobre todo si existe la nota de pertinacia en ellos, esa es su doctrina. Bien convencido de la mala fe de los luteranos inculca al Emperador la conveniencia del castigo.

"Teniendo yo bien experimentado (escribe) que a estos males nada aprovechan los remedios suaves, he creído necesario echar mano de medicinas más fuertes,es decir, que ya no se debe actuar contra ellos con palabras, sino con varas, con azotes y con la espada, a fin de que la pena haga cuerdos a los que han abusado hasta ahora, de la benignidad que se ha tenido con ellos". Alfonso de Castro estaba plenamente convencido de que el castigo es un freno y sus repetidos viajes por las naciones de Europa le habían enseñado que allí donde se reprime con energía el error no se propagan tanto los males.

Mientras en 1546 Carlos I sostiene la guerra contra los luteranos de la liga de Esmalcalda, Alfonso de Castro vive en el retiro de su cenobio salmantino preparando su obra "del justo castigo de los herejes" que viene a dar forma cumplida y justificación teológica a las decisiones imperiales. Pronto el joven monarca Felipe II le encuadra en su órbita política. A su lado vivió Castro como predicador y consejero y con el Monarca pasó en 1554 a Inglaterra cuando allí se abría una esperanza de hilvanar la unidad rota entre los pueblos europeos. La historia nos refiere los muchos trabajos del Franciscano de Zamora en esta empresa que si, al fin, no tuvieron éxito duradero fue más por la mala voluntad de los herejes que no por falta de esfuerzos en el Monarca y en su consejero. Afonso de Castro no tuvo el dolor de ver cómo se malograban sus trabajos, tampoco tuvo la satisfacción de gozar el premio de los mismos en la Sede Arzobispal de Santiago que Felipe II quería darle agradecido a los servicios de su predicador.

En un día triste de febrero de 1558 el sol tibio de Bruselas se apagó en sus pupilas. Alfonso de Cástro, al servicio de la unidad de la fe, moría lejos de su Patria,. para así compartir la suerte de tantos soldados españoles que allí, en Flandes, entregaban sus vidas por defender la unidad política del Imperio de España.

Primer santuario submarino de América

Será consagrado a la Virgen de Guadalupe

ACAPULCO (Méjico), 21. El Arzobispo Primado de Méjico, monseñor Miguel Darío Miranda ha autorizado a un grupo de "hombres ranas" para que establezcan "el primer santuario submarino del continente".

Los "hombres ranas" proyectan erigir, bajo el agua, una imagen de bronce y níquel de dos metros y medio de altura de la Virgen de Guadalupe, Patrona de Méjico, en la playa de Roqueta. La imagen costará 16.000 dólares. Efe.

La intoxicación con plomo en la infancia

Por el Dr. Octavio Aparicio

En una gran ciudad se encuentran numerosos casos de intoxicación por el plomo en los niños. que pueden terminar con la muerte en proporción considerable.

La edad más frecuente es la comprendida entre los quince y los treinta y seis meses.

El envenenamiento ocurre casi siempre en los niños más descuidados por sus familiares.

Al no ser vigilados, nadie puede impedir la afición de algunos a tragarse fragmentos de material desprendido de las paredes. En dicha edad, el niño tiene tendencia a llevarse a la boca todo lo que alcanza con las manos. No debe extrañar que el niño, incluso el normal, ingiera trozos desprendidos de las paredes, pues la experiencia demuestra que es capaz de tragar sin repugnancia ciertas substancias tan poco apetitosas como aspirina, barnices, insecticida y otras mil cosas raras.

Es relativamente fácil prevenir la intoxicación por materiales que pueden ponerse fuera del alcance de las criaturas, pero no lo es tanto evitar que los niños coman residuos de las desconchaduras de las paredes. Los juguetes pueden ser también fuentes de intoxicación si son de plomo o están acabados con pinturas que lo contengan. Las intoxicaciones por el plomo en los niños es más frecuente durante los meses calurosos, acaso debido al hecho de que en estas épocas la absorción intestinal es mayor. La fiebre y la deshidratación pueden precipitar también las manifestaciones del saturnismo agudo.

Los primeros síntomas de esta toxicosis de la infancia no tienen carácter específico. Casi siempre se nota apatía y falta de apetito. varias semanas antes de que aparezcan trastornos más importantes.

Los síntomas de participación del sistema nervioso son principalmente la lesión de la corteza cerebral. La encefalopatía saturnina se manifiesta al principio por el vómito persistente y la letargia, a veces con extrema debilidad general y ataxia. Según progresa la intoxicación aumenta también la somnolencia y el estupor Si el niño no se desintoxica, pronto aparecen convulsiones y coma.

El diagnostico del saturnismo infantil antes de que aparezcan las manifestaciones cerebrales es imperativo, pues una vez el tóxico ha llegado al sistema nervioso central, no sólo está el niño expuesto a una muerte súbita,, sino que de sobrevivir, puede sufrir secuelas como consecuencia de lesiones cerebrales permanentes.

Debe levantar sospechas en un niño de pocos meses todo cuadro sintomático compuesto de vómito, falta de apetito, irritabilidad y somnolencia no atribuibles a otra afección.

Entonces se explorará el medio en que vive el niño. de modo que si juega en un ambiente de paredes desconchadas, si los muebles han sido pintados de nuevo o si tiene juguetes de plomo, deberá confirmarse la sospecha.

Muchas madres son poco observadoras ya que la costumbre de tragar materias extrañas puede pasar inadvertida. El examen radiológico del abdomen puede revelar la presencia del material radio-opaco en el tubo digestivo. lo que prueba de que el niño ha ingerido cuerpos extraños con suficiente contenido en plomo. Si la intoxicación se descubre en sus primeras fases se instituye el tratamiento sin demora y si se logra isn apartar al niño del ambiente que provocó la anormalidad, los resultados finales serán satisfactorios.

Academia de Corte y confección
Durán de González
ALTA COSTURA
Sistema patentado, basado en las últimas evoluciones de la moda.
Fácil y elegante. No tiene rival.
Plaza de las Angustias, 9
FERROL

VENTANA al MUNDO

Por Panurgo

Pflimlin y De Gaulle

Sin gestos que impliquen amenaza o violencia, el general De Gaulle ha fijado su posición en el actual panorama político frances. Aceptará el Poder, si le es ofrecido por la via constitucional; es decir, por el Presidente de la Rupublica con la investidura otorgada por la Asamblea Nacional.

Se ha definido, por tanto, el hombre íntegro que no ha dudado en sacrificarse por su nación hasta el extremo de ser el principal forjador de la IV República, que hoy se tambalea por la debilidad del Poder ejecutivo. Se ha tildado a De Gaulle de fascista y dictatorial, sin parar mientes que fué una de los mas encarnizados enemigos de Mussolini y de Hitler. El prestigioso general es democrata y esta afirmación no puede ponerse en tela de juicio, por la sencilla razón de que no este conforme con el actual sistema de partidos que rige en Francia. De Gaulle es tan democrata como un norteamericano, pongamos por caso. Porque a lo que aspira el viejo soldado es, probablemente, a un régimen semejante al de los Estados Unidos, de carácter presidencialista, en el que el supremo magistrado de la nacion tiene muchos más poderes que los que poseen los jefes de Estado de muchos otros paises.

Así como la maquina administrativa funciona en Francia maravillosamente, en cambio es evidente que las instituciones politicas propiamente dichas dejan bastante que desear por su deficiente actuación que ha situado a Francia en la peligrosa situación actual, en la que Argelia y todas las fuerzas combatientes alli radicadas, se han colocado en una postura contraria al Gobierno, pese a que este trata de desvirtuar el grave hecho, diciendo incluso que el general Salan, jefe supremo de las tropas francesas en el territorio norteafricano está de acuerdo con el Gabinete de Paris.

Quizá considerando inoportuno o suicida enfrentarse con las fuerzas armadas, la Asamblea Nacional, no tan solo no censuró la conducta de los grandes contingentes militares estacionados en Argelia, sino que, por el contrario, elogió casi por unanimidad, a los jefes y soldados por sus servicios prestados a la República, expresandoles en esta ocasión el Parlamento su gratitud. En una palabra, en lugar de censura hay encendido elogio. Ahora bien, esta encomiástica decisión de la Asamblea Nacional, implícitamente viene a dar la razón a la postura adoptada por los militares, en una paradojica postura del Parlamento, para evitar, tal vez su disolución.

Lo cierto es que las fuerzas francesas en Argelia continúan en la misma tesitura que desde el primer dia de su alzamiento. Y si la Asamblea Nacional ni tampoco el Gobierno han condenado su actitud, la conclusión a que se llega será la de dar el triunfo a los postulados o principios que informan el estado de cosas vigentes en el territorio argelino, a partir de la constitución de los Comités de salvación pública. O sea, que Argelia continue siendo francesa y que el Gobierno amplie sus poderes. A este fin, ya ha sido presentado ayer a la Asamblea una mocion pidiendo el otorgamiento de mayores poderes al Gabinete, por Paul Reynaud. Aun en el supuesto de que no se entregue el Poder a De Gaulle,, lo indudable, es que gracias al alzamiento de las fuerzas galas de Argelia, serán reformadas las instituciones políticas francesas y que el territorio norteafricano no sera desgajado de la Metropoli.

Próxima ejecución de pena capital, impuesta a la "viuda alegre de Windy Nook"

LONDRES. 21. — Mary Wilson, "la viuda alegre de Windy Nook" será ahorcada el 4 de junio próximo por el asesinato de su segundo y tercer esposos, después de ser rechazada su apelación por el tribunal de apelaciones

Ahora sólo puede revocar la pena de muerte el secretario del Interior, Butler.

Aunque la pena capital está abolida en Inglaterra, se conserva para un doble asesinato cometido en fechas separadas. — Efe.

¿Quiere V. comer bien?
Cantón, 54 y Canalejas 43
Teléfono 1213
Visite el restaurante "FORNOS"
EL FERROL DEL CAUDILLO

PORTO, S. A.

Se convoca a los señores accionistas, con arreglo a la Ley de Régimen Jurídico de Sociedades Anónimas y estatutos de esta Sociedad, a Junta general ordinaria, que tendrá lugar en el local social el día nueve de Junio próximo a las seis de la tarde en primera convocatoria, y a la misma hora del siguiente día en segunda, para tratar de la siguiente orden del día:

1.º—Examen y aprobación en su caso, del Balance, Cuenta de Pérdidas y Ganancias y memoria del ejercicio de mil novecientos cincuenta y siete.

2.º—Gestión del Consejo de Administración.

Santiago de Compostela, 20 de Mayo de 1958.—El Consejero Delegado-Administrador.

Junta Delegada de Adquisiciones de Santiago

Admítense ofertas de artículos almacenables hasta doce horas día 4 junio próximo, para consumo Hospital Militar durante tercer trimestre presente año. Informes en Secretaría.

Santiago, 19 Mayo 1958.

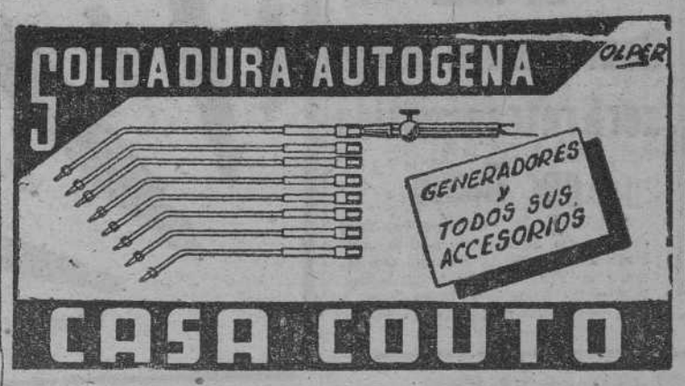

GUIA MEDICA

EL FERROL DEL CAUDILLO

OBSTETRICIA Y GINECOLOGIA
DR. MURUA
Partos y enfermedades de la mujer
TOCOLOGO MUNICIPAL
Canalejas, 221-2.º Teléfono, 2020

PUERICULTURA
DR. VICTOR REY PENA
MEDICO PUERICULTOR
Enfermedades de los niños
RAYOS X
Dolores, 81 Teléfono, 3305

UROLOGIA
DR. ANTONIO BRU BROTONS
Medicina y Cirugia del Riñón, Vejiga y Próstata
Plaza España, 8-3.º Teléfono, 3124

DOCTOR GUITIAN
Especialista en enfermedades del riñon, vejiga prostata y su cirugia.
Consulta los jueves de 4 a 6 en el
SANATORIO DE SAN JAVIER
Diariamente en La Coruña en su Clinica de Urologia. Alfredo Vicenti, 29

UTILICE ESTA SECCION

OFTALMOLOGIA
DR. TOMAS DOMINGUEZ CASAL
MEDICO OCULISTA
Real, 65-1.º Consulta: 10 a 1 y 4 a 7

CIRUGIA GENERAL
DR. MANUEL GARAIZABAL BASTOS
CIRUGIA
Real, 126 Teléfono, 1739

DR. TOVAR MARTIN
Cirugía del Corazon y pulmón
Consulta los sabados en el
SANATORIO DE SAN JAVIER
Diariamente Plaza de Vigo, 20-La Coruña

TRAUMATOLOGIA
DR. JUAN A. CARRENO RODRIGUEZ
HUESOS, ARTICULACIONES
RAYOS X. ULTRASONIDOS
María, 184 Teléfono, 3014

SANATORIO QUIRURGICO DE SAN JAVIER
Director: Dr. REY ROMALDE
Plaza de España Teléfono, 1918

deportes

Grandiosa quincena de SAN FERNANDO en
LA PILARICA
(LA REINA DEL VESTIR)
Ofrecemos a nuestros clientes grandes partidas de Trajes Americanas, Pantalones Camisas y otras muchas prendas vestir de las mejores casas de España a los precios más baratos del mercado durante esta famosa quincena.
TRAJES Caballero estupendos, desde 200 pesetas en adelante para que todo el mundo pueda vestirse en LA PILARICA.
Canalejas, 54 FERROL

Otra brillante victoria española en la Vuelta Ciclista a Italia

Bahamontes ganó la etapa de ayer y Loroño llegó a la meta en tercera posición

BAHAMONTES

TURIN, 21. — Federico Martín Bahamontes (España), ha sido el ganador de la cuarta etapa de la Vuelta Ciclista a Italia, disputada hoy entre San Vicente y Turín.

Charly Gaul (Luxemburgo), se ha clasificado en segundo lugar, a 26 segundos del español.—Alfil.

CLASIFICACION DE LA CUARTA ETAPA

TURIN, 21. — Después de la etapa de hoy, el italiano Aldo Mose, ha pasado al primer puesto de la clasificación general de la Vuelta Ciclista a Italia.

Tras el segundo, en la cuarta etapa de la Vuelta, se clasificaron los siguientes:

3.—J. Loroño (España), a 36" del ganador
4.—J. Brankart (Bél.). a 40"
5.—S. la Ciopua (Italia), a 57"
6.—P. Fornara (Italia), a 1'
7.—G. Buratti (Italia), a 1'-2"
8.—E. Baldini (Italia), a 1'-10"
9.—L. Bobet ((Francia), a 1'-13
10.—G. Fallarini (Italia), a 1'-29"
11.—M. Poblet (España), a 1'-32.—Alfil.

DETALLES DE LA ETAPA

TURIN, 21. — Un total de 115 corredores tomaron la salida en San Vicente para disputar la cuarta etapa de la Vuelta Ciclista a Italia, en su 41 edición, y que les ha conducido a Turín, después de cubrir 132 kilómetros.

La primera escapada se efectúa en Castellamonte, a 60 kilómetros de la salida, donde Carlo Zorzoli y Walter Martin, ambos de Italia, se distancian del pelotón para conseguir una ventaja de diez segundos sobre un pequeño pelotón compuesto por Pierre Everaert (Francia), Josef Banckaert (Bélgica), Pietro Baffi (Italia), Gorgio Albani (Italia) y Bruno Monti (Italia).

El pelotón principal se encuentra a 28 segundos.

Vicente Iturat, Miguel Chacón y Juan Crespo, todos de España, que quedaron rezagados por avería en la máquina de uno de ellos, marchan a cinco minutos de los primeros. En estos momentos efectúa un espléndido esfuerzo para dar caza a los que les preceden.

Después de ser absorbidos por el pelotón principal, los corredores pedalean sin grandes prisas en un solo pelotón durante muchos kilómetros, sin que efectúen tentativas de fuga.

En realidad, la etapa se decide en los últimos kilómetros: una cuesta muy pronunciada que lleva desde Turín a Superg.

Tras varias tentativas de despegue, que fueron inmediatamente cortadas por el pelotón, Bahamontes, de España; Gaul, de Luxemburgo y Jesús Loroño, de España, logran cierta ventaja sobre los demás.

Bahamontes no tiene dificultades para adelantarse a sus rivales y vencer en la etapa; la segunda victoria española en dos días, ya que Salvador Botella fué ganador de la de ayer.—Alfil.

EL TIEMPO EMPLEADO POR EL VENCEDOR

TURIN, 21. — El tiempo empleado por Federico Bahamontes, al ganar la cuarta etapa de la Vuelta Ciclista a Italia, ha sido de 3 horas, 8 minutos y 50 segundos.—Alfil.

LOS DEMAS ESPAÑOLES

TURIN, 21. — Los corredores españoles restantes se clasificaron de la siguiente forma, en la cuarta etapa de la Vuelta Ciclista a Italia:

48.—J. Galdeano, 3-10-32
69.—M. Chacón, 3-12-50
112.—V. Iturat, 3 23-11
115.—J. Crespo, 3-25-12.—Alfil.

CLASIFICACION GENERAL

TURIN, 21. — La clasificación oficial general de la Vuelta Ciclista a Italia, después de la etapa de hoy, queda establecida en la forma siguiente:

1.—A. Moser (Italia), 12-39-02
2.—S. Botella (España), 12-39-03
3.—E. Baldini (Italia), 12-39-12
4.—A. Pambianco (Ita.), 12-39-22
5.—Ch. Gaul (Luxemb.), 12 39-36
6.—J. Brankart (Bélg.), 12-40-14
7.—P. Fornara (Italia), 12-40-45
8.—M. Poblet (España), 12-40-53
9.—L. Bobet (Francia), 12-41-01
10.—Bahamontes (Esp.), 12-41-05.—Alfil.

¿Langarica, director técnico del equipo ciclista español?

Mandaría a casa a quien no acatase sus órdenes

BILBAO, 21. — Un redactor de "El Correo Español-El Pueblo Vasco", se ha entrevistado con Dalmacio Langarica, ante la posibilidad de ser nombrado director técnico del equipo ciclista español. El veterano corredor ha manifestado que aceptaría el cargo con una sola condición: "La de que se me conceda la facultad de mandar a casa a quien no acate mis órdenes", ha dicho textualmente. Langarica añadió que estaría dispuesto a llevar en el mismo equipo a Bahamontes y Loroño, ya que son pocos los corredores españoles seleccionables, "pero el que se insubordine, sea cual fuere, al día siguiente estaría en casa". Quien no quiera correr en estas condiciones, más le valiera que lo dijese por anticipado".—Alfil.

La selección española de hockey sobre patines, a Oporto

MADRID, 21. — Mañana saldrá para Portugal la selección española de hockey sobre patines que tomará parte en el Campeonato Mundial que se jugará en Oporto. El equipo español es: Zabalía y Larga, porteros; Boronat y Babate, defensas; Parella, medio; y Puigbó, Gallen y Roca, delanteros.—Alfil.

MADRID, 21. — Francisco Platon, seleccionador nacional de hockey sobre patines, ha manifestado que al regreso de Oporto, después del Campeonato Mundial que se disputará en la ciudad portuguesa, cesará en su cargo por propia voluntad y, a tal efecto, presentará la dimisión a don Eugenio Calderón, presidente de la Federación Española.—Alfil.

La final Real Madrid-Milán será retransmitida por Radio

MADRID, 21. — El partido final de la Copa de Europa, que se celebrará en Bruselas el próximo día 28, entre el Real Madrid y el Milán, comenzará a las seis de la tarde, y será retransmitido por Radio Nacional de España.—Alfil.

Segunda División

El Club Ferrol recibirá el domingo la visita del Gerona, un difícil contrincante

No podemos en estos momentos alentar optimismo. La situación del Club Ferrol se hace de jornada en jornada más apurada. Tan apurada es su situación, que ya hay un gran sector de aficionados que se dice —no sin razón— que más puede esperar el Club Ferrol de lo que hagan en su favor otros equipos, que de sus propios recursos. Efectivamente, sólo un gran momento de suerte podría traerle al Racing una victoria sobre el Alavés. y esto, sinceramente, no es de esperar. Por otra parte, el único encuentro que resta por jugar en el Inferniño, el de este domingo, con el Gerona, es muy de temer, porque los catalanes, a los que resta la visita del Santander para colofón de la Liga, han de tomar sus precauciones si no quieren verse en peligro de ir a la Liguilla caso de perder con los montañeses. posibilidad que no descartan.

Empleándose con el entusiasmo que derrocharon el domingo último frente a la Leonesa, a la que vencieron por 3 1, los gerundenses —que sin duda actuarán así— pondrán en un verdadero aprieto al once verde que no puede hacer otra cosa que plantear el partido abiertamente. Hay que esperar que Alberto Fernández sepa encontrar la delantera apropiada para resolver este partido clave que tan difícil se ve.

Puestos en el supuesto de que el partido fuese ganado, lo que no queda más remedio que esperar, el Deportivo, que juega en el terreno del Avilés, tiene en su mano una carta que puede suponer mucho para el Club Ferrol ya que el equipo asturiano iría a engrosar, si perdiese, el número de los colistas en trance de descenso matemático. Y es esta una curiosa prueba de las fortuitas circunstancias que rigen el fútbol porque henos aquí, que después de haber vencido en Riazor al Deportivo y haber lamentado su suerte que parecía muy mala, es hoy el club herculino el que tiene —ya casi por completo alejado de peligro, o con muchísimas posibilidades de alejarse— ocasión de ayudarnos.

En fin, que el partido, difícil, trascendente, se presenta con todos los adornos de la emoción y la incertidumbre que gustan al aficionado, pero que en estas circunstancias preferiríamos no encontrar. La Directiva del Club Ferrol ha considerado oportuno considerar el encuentro como "Día de la Afición", y la hora del partido ha sido señalada para las cinco de la tarde.

Veremos lo que ocurre, y esperemos que el Club Ferrol, equipo que está acostumbrado a encontrar salidas de última hora, halle también esta vez el camino de escape.

El argentino GUTIERREZ causa baja en el Celta

El intenacional argentino Gutiérrez acaba de causar baja en las filas del Real Club Celta, donde ha venido triunfando plenamente. Tras una serie de conversaciones entre el jugador y la Directiva, convinieron de mutuo acuerdo en rescindir el contrato que todavía les ligaba. Parece ser que Gutiérrez obtuvo su libertad en condiciones ventajosas para el equipo vigués.

El famoso futbolista argentino marchó ayer a Madrid sin que se tengan noticias acerca de sus propósitos, descartándose toda posibilidad de que fiche por algún club español. Lo más probable es que Gutiérrez regrese a Buenos Aires.

Victoria de la selección argentina de futbol

MILAN, 21. — La seleccion nacional argentina ha vencido al Internazionale Club de Milán, por dos a cero.—Alfil.

Delegación de Santiago del Comité Regional de Futbol Aficionado

Acuerdos tomados por esta Delegación en su reunión ordinaria, celebrada el día 21 de mayo.

Partido La Salle-Vista Alegre, celebrado el día 18. Sancionar al Club La Salle, con 30 pesetas, por salir sus jugadores al terreno de juego con 10 minutos de retraso y ser reincidente.

Designar partidos para el próximo domingo, día 25:

A las diez de la mañana, en el Campo de Santa Isabel, Eiriña-Victoria.

A las doce, Júpiter-San Lorenzo.

A las 3'45 de la tarde, At. de San Pedro La Salle.

A las 5'30, Vista Alegre-Gimnástico de Sar.

Suscríbase a
EL CORREO GALLEGO

Raid caballista Madrid-Lisboa

El español Moreno Guerrero se retira en Elvas

ELVAS (Portugal), 21. — El jinete español Moreno Guerrero se ha retirado hoy del raid caballista Madrid-Lisboa. Se ha visto obligado a retirarse por enfermedad de su montura "Pandorga". La retirada se ha producido antes de la hora señalada para la partida de los jinetes para cubrir la octava y más larga etapa del "raid" entre Elvas y Montemoro-Novo, con un total de 103'5 kms.

El primer participante en tomar la salida esta mañana fué el número 27, Francisco Menéndez Valdez, sobre "Terremoto".

El portugués Veiga Teixeira, sobre "Ratao", se retiró poco después de Extremoz, por las malas condiciones en que se encontraba su caballo.

Otro portugués, Duardo Guilhermo Santos, sobre "Rápido", iba muy retrasado en Extremoz y se teme se vea obligado a retirarse.

Los jinetes fueron muy aplaudidos a su paso por las ciudades en su primer día de marcha por Portugal.

El jurado ha decidido conceder la "Copa Abnegación" al jinete español Gregorio Moreno Pidal, que se vió obligado a abandonar cerca de Badajoz, por enfermedad de su montura. Moreno Pidal, era uno de los favoritos del "raid".—Alfil.

Anuncios por palabras

ALQUILERES

SE ALQUILAN máquinas de escribir. Viuda de Romar. Calvo Sotelo, 17. Tel. 1203 Santiago.

"TALLERES EL ARCO". Se alquilan máquinas de escribir y SUMADORAS, precios económicos. Instituto, núm. 6. Tel. 3261.

SE ALQUILA temporada verano, casa "Villa Teresa" (coche diario), cerca Betanzos—Lugar Cernadas. Razón: General Franco, 127.—Ferrol.

AUTOMOVILES

VENDO Renault 4-4 nuevo. Informes: teléfono 1658. — Ferrol.

VENDO turismo "Austín", 9 H.P., toda prueba. Verlo. Garage Regional. — Santiago.

COMPRA-VENTA

COMPRO muebles, ropas y objetos usados. Avisando paso a domicilio. Canalejas, 142.—Tel. 2506.—Ferrol.

BALANZAS AUTOMATICAS. Casa Sigma. Facilidades pago. Sagasta, 14. — Santiago.

Véndese LAMBRETTA como nueva, dos colores, muchos extras, documentación día. Radio Olea. Rúa Villar, 17.—Santiago.

EL RASTRO. Compraventa de copas, muebles y objetos. Paso a domicilio. María, 106.—Ferrol.

SE VENDE farmacia en Santiago. Razón: teléfono 3162, ó en esta Administración.

VENDESE moto "LUBE" 125 c/c, baratísima. Informes: Gestoría Vázquez Pazos. Hospitalillo, 11. — Santiago.

FINCAS

VENDO casa con agro 4 ferrados y pozo en Santa Marta. — Razón: CASA ALONSO.—Santiago.

VENTA en Jubia un chalet libre, esquina Carretera del 13. — Razón en el mismo.—Ferrol.

VENDO 2 casas totalmente libres. Rúa San Pedro. Informes: Preguntoiro, 27. Santiago.

VENDESE solar en calle Basquiños. Razón: Basquiños, núm. 7, 2.º, piso. — Santiago.

AVENIDA del Generalísimo se vende casa libre, nueva construcción. — Razón: esta Admón. — Ferrol.

TRASPASOS

SE TRASPASA cafébar, sitio céntrico, por no poder atenderlo.—Razón: Canalejas, 176, bajo. — Ferrol.

SE TRASPASA Café-Bar, por ausentarse, sitio muy céntrico, poca renta. —Informes: esta Administración.

VARIOS

"PASAPORTES Y PASES DE FRONTERA URGENTES PARA VIAJAR POR TODAS LAS AMERICAS Y gratuita: Raíña, 28. Teléfono 2348. Santiago."

CLASES de Cultura general, Taquigrafía y Mecanografía. Gral. Franco, 47, 2.º. — Ferrol.

SEMILLAS hortalizas, especialidad en coliflores, bróculis, judías. Para prados: trébol, alfalfa, ray-grás, millá. Para montes: pino país, pino insigne, eucalipto, cupresus. Ferretería "La Campana". — Ferrol.

HONORIO RIVEIRO NEGRO, maestro pintor como decoración de escayola. Pidan presupuesto. Rúa S. Pedro, 109. Teléfono 3208. Santiago.

SE NECESITA matrimonio para atender finca. Informes: Rosaleda, núm. 28. Tel. 2144.—Santiago.

SUBASTA PUBLICA, finca Francés do Agüeiro, siete áreas setenta centiáreas, sita lugar del Avío y casa número 58 Vista Alegre. Tendrá lugar el domingo día 25 a las 12 en el Despacho del Sr. Brañas, Hórreo, 49. — Santiago.

URGE representante activo. Escribir: Apartado 5043. — Barcelona.

SANATORIO DEL PROF. DR. JORGE ECHEVERRI
CIRUGIA GENERAL
Especialidad: Huesos - Músculos - Articulaciones - Vasos y Nervios.
Senra, 7 - Teléfono 1345
SANTIAGO

LA DURACION Y CONSERVACION DE SUS ROPAS consiste en una perfecta limpieza en seco ¿dónde?, en la
TINTORERIA "IDEAL"
en planchados disponemos de los últimos modelos
PRIMO DE RIVERA, 81 Teléfono, 24-18
EL FERROL DEL CAUDILLO

Doctor CARDAMA
Profesor de Cirugía de la Facultad de Medicina
ESTOMAGO, INTESTINO, VIAS BILIARES
Hórreo, 12 - 2º SANTIAGO
En El Ferrol: SANATORIO SAN JAVIER

Sanatorio Nuestra Señora de Lourdes
Doctor Elisardo García Fernández
CIRUGIA DEL ESTOMAGO
Hígado, Intestinos - Hernias
Domingo Fontán, 2 (Carretera de Sar)
Teléfono, 2072.—SANTIAGO
Consulta: Hórreo, 15 Teléfono

M. de Acosta
MEDICO CIRUJANO
Partos y enfermedades de la mujer
Alameda, 3.—Teléfono 1400
Santiago de Compostela

Sanatorio Neuropático del Dr. Lois Asorey
PAZO DEL CARMEN
La Estila. — Teléfono 1541
Para enfermos nerviosos y psíquicos no manicomiales
SANTIAGO DE COMPOSTELA
Horas de consulta
De doce a dos
Consultorio, Preguntoiro 9

C. BRIONES
CIRUGIA GENERAL
RAYOS X
Hórreo, 7-1.º Telf. 2222
Domicilio: Telf. 1266
SANTIAGO

SANATORIO PROFESOR Villar Iglesias
Cirugía, del Riñón
Vejiga y Próstata
Teléfono 1304
General Pardiñas 9
SANTIAGO DE COMPOSTELA

Anúnciese en LA NOCHE

Información Regional

La Coruña

Maquinaria para la nueva fábrica de electrodos

Serán construídas 1.035 viviendas durante el corriente año

LA CORUÑA, 21.—(De nuestra Delegación. — Próximamente comenzará a llegar a La Coruña, procedente de Francia, la primera maquinaria para la nueva fábrica de electrodos, por un total de 225 toneladas, con valor aproximado de cerca de 400.000 dólares (más de 16 millones de pesetas, al cambio oficial).

MIL TREINTA Y CINCO VIVIENDAS SE CONSTRUIRAN EN LA CORUÑA DURANTE EL CORRIENTE AÑO

Ayer se reunió la Comisión de la Vivienda, presidida por el delegado provincial del Ministerio de la Vivienda, señor Carreras Presas.

Fueron aprobadas 75 solicitudes, con 339 viviendas de renta limitada y subvencionadas, que, con las 560 anteriormente solicitadas y con los expedientes terminados, y las 136 en construcción sin ayuda estatal, hacen un total de 1.035 viviendas, cuya ejecución se ha iniciado desde primero del año en curso. También fueron sometidos a la consideración de la Comisión los expedientes de revisión de precios de 291 viviendas protegidas en El Ferrol del Caudillo y de 252 de una entidad constructora en La Coruña.

Igualmente se aprobó el expediente unifamiliar de don Juan Cabañas Faraldo, y la solicitud presentada por don Antonio López López, de renuncia a una planta de la casa en construcción amparada por expediente C-138/57.

EL VIERNES ESTRENO DE "CAMAROTE DE LUJO"

Mañana jueves llegará a nuestra ciudad el distinguido escritor coruñés de fama mundial Wenceslao Fernández Fló[r] para asistir al estreno de la película "Camarote de lujo", el viernes, cuyo argumento está basado en una conocida novela suya. Con el ilustre humorista vendrán asimismo Manolo Morán, Rafael Gil, María Mahor, Antonio Casal a los que se les unirá Eumedre, uno de los principales intérpretes que es natural y vecino de La Coruña.

El estreno de la película está patrocinado por la Asociación de la Prensa de La Coruña y a dicho acto asistirá la "Guapa de La Coruña" Rosita García Meiriño que hará su primera aparición en público después de su extraordinario éxito en la capital de España.

La película como se sabe ha sido rodada hace unos meses en las principales calles y en el puerto de nuestra ciudad y todos los extras son de nuestra capital. En la producción ha colaborado la guardia de honor y Banda municipal y la presentación del film es esperada con gran interés en los medios herculinos.

"EL HOMBRE ROTO" SERA ESTRENADA EL JUEVES

Mañana día 22 será estrenada en La Coruña la obra de nuestro compañero en la prensa de La Coruña Luis Caparrós Muñoz "El hombre roto" cuyo éxito anterior con "A las doce en punto" está todavía fresco en la mente de los coruñeses.

En la obra de Caparrós de la que se tiene las mejores referencias interviene una auténtica selección de artistas pertenecientes a todos los cuadros de nuestra ciudad, todos bajo la competente dirección de Luis Iglesias de Souza. En el reparto figuran José Redondo, Juan R. Guisán, José Luis C.ramés, Merchy Fernández, Emilio Díaz, Pili R. Guisán y Marina de la Peña

RAMON VILLAR CHAO PINTA LA IGLESIA DE LOS CAPUCHINOS

El afamado pintor coruñés José Ramón Villar Chao se halla enfrascado pintando unos enormes lienzos en los muros de la iglesia de San José de la Montaña (PP. Capuchinos) El artista se propone tener finalizada su obra para el 13 de junio festividad de San Antonio.

Una vez concluya esta importante obra, José Ramón Villar Chao se desplazará a la villa de Portosín, de la que es hijo adoptivo para descansar unos días y preparar sus próximas exposiciones en Portugal, Madrid y La Coruña,

EL PROXIMO CONCURSO PARA PELUQUEROS DE SEÑORAS

A principios del próximo mes de junio tendrá efecto en esta capital el concurso de Destreza en el Oficio para peluqueros de señora, en el que podrán intervenir todos los profesionales, sin distinción de sexo (industriales y empleados), para lo cual las personas interesadas en participar en el certamen deberán inscribirse previamente en las oficinas del Sindicato Provincial de Actividades Diversas (Emilia Pardo Bazán, 27, 6.º), advirtiéndose que el plazo de inscripción queda ampliado hasta el día 23 de los corrientes, pasada cuya fecha no se admitirán nuevas solicitudes.

HERIDO POR ARMA DE FUEGO

Ingresó en un sanatorio particular de esta capital el joven de 16 años de edad, Antonio Pallas Barbeito, vecino de Soandres (Laracha), que presenta una herida al parecer por arma de fuego, con orificio de entrada en la parte lateral del cuello y que termina en la séptima vértebra cervical.

El muchacho, que se encuentra en grave estado, no sabe explicar claramente como resultó herido y de sus manifestaciones se desprende que encontró un artefacto en el atrio de la iglesia de su pueblo con el que se puso a manipular haciéndole explosión.

Con objeto de practicar las oportunas diligencias, se constituyó en el sanatorio el Juzgado de instrucción de guardia número uno, integrado por el juez señor Celorio Sordo y por el oficial señor Paredes Mahía.

Juan García Filgueira
TALLER DE FONTANERIA de EL FERROL DEL CAUDILLO
Coruña, 26, bajo. — Telf. 1753
Especialidad en trabajos de gas e instalaciones de agua con termo sifón.
Estudios y presupuestos gratuitos

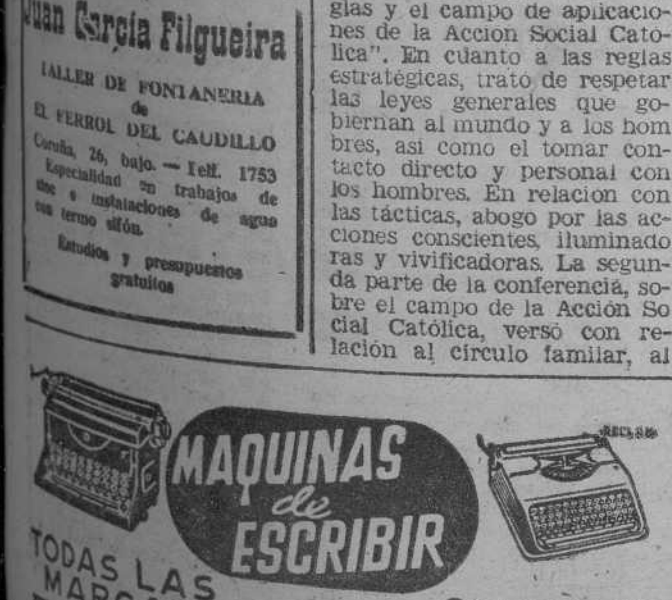

PONTEVEDRA

Nombramientos del Magisterio

En la sesión de la Comisión Administrativa del Magisterio, fueron concedidas varias licencias y se realizaron los nombramientos siguientes, en la provincia:

Doña Josefa Soto Campos, sustituta para la escuela de Tortoreos-Las Nieves, en licencia por enfermedad de la titular; doña María de los Angeles Botana Padín, sustituta para la de Pereira-Forcarey; doña María Teresa Pérez Ruibal, sustituta para la de Pardesoas-Forcarey.

CURSOS DE VERANO DEL MAGISTERIO

Según información facilitada por la Delegación Provincial del S.E.M., en el presente año, funcionarán los siguientes Cursos Generalees de Veranos

Del 20 de julio al 8 de agosto, en Cádiz, con el título "Metodología de las Matemáticas" (Números en color); un segundo Curso, del 10 al 30 de agosto, titulado "Medios audiovisuales de educación".

1 al 20 de agosto, en La Coruña, con el título "Metodología de la Geografía".

20 de julio a 8 de agosto, en San Sebastián, con el título: "La Artesanía en la Escuela".

Los anteriores turnos, son femeninos, correspondiendo a los masculinos, los siguientes:

10 al 30 de agosto, en San Sebastián, titulado: "El canto y la Música en la Escuela", y durante los mismos días, el titulado: "Iniciación a la Psicología escolar", en Palma de Mallorca.

Cursos masculinos y femeninos, universitarios, en Santander, del 20 al 31 de julio, con el tema: "Escuela y Medicina". y en Barcelona, del 17 de julio, al 4 de agosto, con el tema: "Teoría y práctica de la educación especial".

Las documentaciones de solicitud, a través de las Delegaciones Provinciales del S. E. M., deberán ser cursadas antes del día 20 de junio próximo.

SANCIONES GUBERNATIVAS

Por el Gobierno civil, fueron impuestas por infracciones del Código de Circulación, las sanciones siguientes:

Una multa de 500 pesetas por el artículo 17 (exceso de velocidad en curva); una de 500 pesetas por el artículo 21 (circular por la izquierda en curva); una de 250 pesetas por el artículo 21 (circular por la izquierda en recta); cuatro multas de cien pesetas por el artículo 54 (luces); una de cien pesetas por el artículo 203 (silencioso); 25 de diez pesetas por falta de cinta reflexiva y 28 multas más, de diez pesetas por, otras infracciones.

INGRESO EN LAS UNIVERSIDADES LABORALES

Según nota facilitada por la O. S. de Previsión Social, el plazo para la solicitud de ingreso en las Universidades Laborales, finalizará el próximo día 30. Pueden optar al mismo, los afiliados, hijos de éstos y los pensionistas de la Mutualidad, debiendo solicitar el trámite correspondiente, en las oficinas del referido Servicio, en la Delegación Sindical de esta capital.

SERVICIO GRATUITO DE "AUXILIO SOCIAL"

La Delegación Provincial de "Auxilio Social", anuncia que, al igual que en años anteriores y por el Servicio Médico de dicha Obra, será prestado el servicio gratuito de vacunación antivariólica, no sólo a los acogidos de sus Instituciones, sino también a todas las demás personas que lo deseen. Será realizado dicho servicio, a partir de mañana, en las dependencias sanitarias de la Institución establecida en al barrio de San Roque, de diez a doce de la mañana.

NOTA MUNICIPAL

La Alcaldía da cuenta de la exposición de un nuevo proyecto de obras de pavimento, referente a la calle del Arco, travesía de Cousiño, así como del expediente de contribuciones especiales, sobre las referidas obras.

Posible marcha de Cambados de las Hermanas Salesianas

CAMBADOS. (De nuestro corresponsal, J. Gómez Pomares).

Haciéndome eco del sentir de la mayoría de los cambadeses por la expectación que ha despertado en esta villa el anuncio de la presunta marcha de las Hermanas Salesianas residentes en Cambados, mantuve una entrevista con personas allegadas a las mismas, sacando en consecuencia, que es posible que así lo hagan.

La urgencia de esta determinación nos obliga a dar a conocer las causas, siendo la principal, la falta de recursos, no para su sostenimiento, ya que poco para ello necesitan pero sí, para los niños pobres acogidos en su colegio residencia ya que las mensualidades que aportan todos sus simpatizantes no cubren estos gastos.

No debemos olvidar que cuando esta comunidad se asentó en Cambados, fué la encargada de atraer a su seno y educar múltiples niños y niñas que por tener sus padres que ausentarse del hogar, estaban faltos de calor espiritual, social y material. Tampoco debemos pasar por alto que las Hermanitas de María Auxiliadora son las encargadas de la educación de las huérfanas de nuestros marineros ya que han ido depositadas éstas a su cuidado por el Instituto Social de la Marina; y menos aún de que descendiendo la pequeña "golfería" que existía en Cambados, subió el nivel social de esta juventud hasta el extremo de que fuera de las horas de descanso, raro es el niño que se ve abandonado por estas rúas y calzadas, ni se les oye palabras soeces como antaño.

Una de las mayores satisfacciones que nos pueden proporcionar nuestras autoridades, sería la de poner los medios para evitar la marcha de esta comunidad de nuestra villa. ¡Cuántos pueblos y cuántas capitales estarán deseosos de sustituirla!

EL C. D. CAMBADOS SERA FILIAL DEL CELTA

La noticia de que el C. Deportivo Cambados será filial del Celta de Vigo, ha producido entre los cambadeses verdadera sensación no sólo en los medios futbolísticos, sino también en todo el pueblo, deseoso de que se llegue a ello. Uniendo mi voz a este fantástico acuerdo quiero darlo a conocer por ser de indudable interés para nuestro equipo y en espera de que se lleve a cabo esta magnífica determinación, no ya porque esté ligado a Vigo de una manera tan directa; sino también porque será la manera de tener en Cambados un envidiado y verdadero equipo que ponga a nuestra villa a la altura que se merece en este deporte uniéndonos al mismo tiempo a los habitantes de aquella ciudad.

Felicitamos con tal motivo a su directiva y en especial a su dinámico presidente don Joaquín Fole Villar que tan excelentes actitudes demuestra para superar el buen nombre de nuestro Club.

LA FIESTA DE LA VIRGEN DE FATIMA

Con gran solemnidad se celebraron los cultos en honor de la Santísima Virgen de Fátima, en esta villa.

Después de un solemne novenario cantado por las Hijas de María de esta localidad y un triduo predicado por un R. P. Franciscano, el día 13, a las diez de la noche, salió en procesión su imagen. Presidió la procesión la Excma. Sra. Marquesa de Figueroa a la que acompañaban con mantilla un grupo de distinguidas señoras de esta localidad, y en la que portó el estandarte don Juan Gil Armada, Marqués de Figueroa.

Resultó verdaderamente extraordinaria esta manifestación de fe por las principales calles de Cambados para con la Virgen María, la que se veía en su peana deslumbrante por la iluminación eléctrica de que era objeto, y escoltada por dos interminables filas de sus devotos con velas encendidas en perfecta formación seguidas de la banda de música de Castrelo.

Felicitamos con tal motivo a las señoritas Moncha Quintanilla, Isabel y Moncha Salgado, verdaderas entusiastas encargadas de dar realce a esta festividad.

SUSCRIBASE A LA NOCHE

VIGO

El Obispo de Túy presidió la clausura del ciclo de conferencias en el Instituto "Santa Irene"

VIGO, 21. — (De nuestra Delegación).

Bajo la presidencia del Excelentísimo señor Obispo de Tuy, doctor López Ortiz, se celebró ayer tarde en el paraninfo del Instituto "Santa Irene", de esta ciudad, la solemne clausura del ciclo de conferencias del curso preuniversitario.

Pronunció una interesante y documentada conferencia el abogado y escritor, don Angel Torres Calvo, sobre "Las reglas y el campo de aplicaciones de la Acción Social Católica". En cuanto a las reglas estratégicas, trató de respetar las leyes generales que gobiernan al mundo y a los hombres, así como el tomar contacto directo y personal con los hombres. En relación con las tácticas, abogó por las acciones conscientes, iluminadoras y vivificadoras. La segunda parte de la conferencia, sobre el campo de la Acción Social Católica, versó con relación al círculo familar, al círculo de trabajo y a la vida social.

Finalmente, el señor Obispo, pronunció unas palabras para compendiar la eficacia de este ciclo del curso preuniversitario 1957-58, en el cual se llegaron a pronunciar un total de ocho interesantísimas conferencias.

ACTUACION DE LA AUDIENCIA

Ante la Sala de la Audiencia que actúa en el Palacio de Justicia de nuestra ciudad, se vieron ayer las causas anunciadas: una por desorden público, otra por hurto, otra por daños y la última por aborto, interviniendo los letrados señores Fontán González y Paz Andrade.

Para hoy, se anunciaron dos causas por lesiones, una por hurto, otra por daños y otra por estafas.

HERIDO POR ATROPELLO DE AUTOMOVIL

En la Cruz Roja de esta ciudad ingresó el vecino de Rande, Fasilio Mouriño G[illegible]ía de 27 años que al ser atropellado por un automóvil en la Gran Vía, resultó herido con diversas contusiones, en distintas partes del cuerpo, y fractura del maléolo interno del pie izquierdo.

FALLECIO UN JOVEN ATROPELLADO POR EL TREN EN EL PASO A NIVEL DE S. LORENZO, EN VIGO

VIGO, 21. — (Por teléfono. de nuestra Delegación).

A las seis y media de la mañana falleció en el Hospital Municipal el joven de 19 años Luis Rodríguez Díaz, vecino de la calle Luciano Conde, 64, que a la 1,35 de la madrugada en el paso a nivel de San Lorenzo, fué alcanzado por una máquina ferroviaria que realizaba maniobras para la formación de un tren de mercancías. El infortunado joven había sido asistido en la Casa de Socorro y presentaba amputaciones traumáticas del brazo izquierdo y de ambas piernas por los muslos.

Divulgación forestal en Miño

El domingo se celebró en la pintoresca atalaya de Bañobre, del Municipio de Miño, la parte educativa de la Fiesta del Arbol, toda vez que la plantación de los árboles ya se había efectuado en el mes de febrero último. Primeramente hubo una Misa rezada en la iglesia del Castro, en la que ofició el párroco, don Germán Caamaño.

Presidían el acto el diligente alcalde y farmacéutico, don José María García Rodríguez; don Tomás Sánchez Parra, don José Herva Romero y don Juan Cabezal González, y entre la numerosa concurrencia figuraban los alumnos de las escuelas nacionales y las niñas del colegio que dirigen las Religiosas Hijas de María Inmaculada.

Don Federico García comenzó su charla elogiando las Fundaciones escolares creadas por doña Rita Ramos, en La Regueira, y la Condesa de Vigo, Bañobre, ambas establecidas en el término de Miño, así como a los desprendidos vecinos que de las distintas parroquias del Municipio regalaban terrenos para dedicar a grupos escolares y a caminos vecinales, signos de cultura y patriotismo.

Condenó la nota de "gamberrismo" dada en Tras[illegible]nte, destruyendo los magníficos camelios plantados en la plazoleta del edificio escolar construído por los naturales de aquel lugar residentes en América.

Explicó la influencia de los bosques en sus diversos aspectos y los perjuicios que las talas indebidas ocasionaron en países de Europa, América y Asia.

Sanatorio de reposo SANTA TERESA
VILLA SOLEDAD
PARA ENFERMOS NERVIOSOS Y MENTALES
Avenida del Generalísimo, 84. — Teléfono 1443. — EL FERROL
Gran Chalet rodeado de extensos parques y jardines Campo de Tennis. Aplicación de todos los tratamientos de enfermos nerviosos y mentales tanto clásicos como modernos
Director: Dr. OTERO VALCARCEL
Jefe de la Clínica de Neurología y Psiquiatría del Hospital de Marina.
Diplomado por oposición en [illegible] especialidades de Sanidad de la Armada y Sanidad Militar.
Consulta en el mismo edificio de 12'30 a 1'30

Como todos los años y en el mes de MAYO
15 % de DESCUENTO en las VENTAS AL CONTADO de LAMPARAS, ARAÑAS, FAROLES, en
Fernando Leal

MANUEL SUAREZ SERANTES
PROCURADOR DE LOS TRIBUNALES
CUMPLIMIENTO DE EXHORTOS
Puente Pedriña. D-2.º — Apartado, 118
Teléfono, 2328
SANTIAGO DE COMPOSTELA

Laboratorio del Dr. Daporta Gonzalez
ANALISIS — TRANSFUSIONES DE SANGRE
SERVICIO AUTORIZADO OFICIALMENTE
Rua del Villar, 66 — Teléfono, 1583
SANTIAGO DE COMPOSTELA

UNIVERSIDAD

EL PROFESOR SERRANILLOS. A LUGO

Salió para Lugo el catedrático de la Facultad de Farmacia en nuestra Universidad, señor Gómez Serranillos, quien pronunciará una conferencia en el Curso Universitario de Primavera que tiene lugar en aquella capital.

REGRESO DEL CATEDRATICO SEÑOR RIBAS MARQUES

Regresó de Valencia y Palma de Mallorca, el ex decano de la Facultad de Ciencias en nuestra Universidad don Ignacio Ribas Marques, el cual apadrinó una tesis doctoral en Valencia.

FACULTAD DE FILOSOFIA Y LETRAS

Los alumnos oficiales y libres de esta Facultad que teniendo aprobadas las asignaturas del período de estudios comunes deseen realizar el examen intermedio en la convocatoria de junio próximo deberán matricularse del mismo antes de las 13 horas del día 3 de junio.

Para ello, deberán dirigir al Ilmo. Sr. Decano de esta Facultad instancia debidamente reintegrada, en la que manifestarán la asignatura que eligen para realizar la tercera parte de dicha prueba. Los alumnos oficiales y libres que ya están matriculados deberán también cumplimentar esto último.

El examen intermedio para los alumnos oficiales, se celebrará el viernes, día 6 de junio, a las diez de la mañana y para los alumnos libres, el lunes, día 9 de junio, a las diez de la mañana.

FACULTAD DE MEDICINA CALENDARIO DE EXAMENES PARA ALUMNOS NO OFICIALES DEL MES DE JUNIO

Segundo curso

Anatomía descriptiva y topográfica I Día 2 a las nueve de la mañana.

Técnica anatómica I — Seguidamente de los de Anatomía, Histología — Día 3 a las once de la mañana.

Fisiología General — Día 4 a las once y media de la mañana.

Tercer curso

Anatomía descriptiva y topográfica II — Día 2 a las nueve de la mañana.

Técnica anatómica II — Seguidamente de los de Anatomía

Fisiología Especial — Día 6 a las diez de la mañana.

Microbiología y Parasitología, Día 6 a las siete de la tarde.

Psicología — Día 3 a las 5 de la tarde.

Cuarto curso

Patología General. — Día 7 a las diez de la mañana.

Anatomía Patológica. — Día 9 a las diez y media de la mañana.

Farmacología — Día 7 a las 5 de la tarde.

Terapéutica Física — Día 9 a las cinco de la tarde.

Terapéutica Física. — Día 9 a las 5 de la tarde.

Quinto curso — Patología y Clínica Médica I — Día 9 a las once de la mañana.

Patología y Clínica Quirúrgica I — Día 10 a las nueve y media de la mañana.

Obstetricia y Ginecología I — Día 11 a las diez y media de la mañana.

Oftalmología Día 9 a la una de la tarde

Sextxo y Septimo cursos

Patología y Clínica médica II Día 11 a las once de la mañana

Patología y Clínica Quirúrgica II — Día 11 a las diez de la mañana.

Obstetricia y Ginecología II. Día 12 a las diez y media de la mañana.

Pediatría y Puericultura. — Día 7 a las diez de la mañana.

Otorrinolaringología — Día 17 a las siete y media de la tarde.

Patología y Clínica Médica III — Día 13 a las once de la mañana.

Patología y Clínica Quirúrgica III — Día 14 a las diez de la mañana.

Higiene y Sanidad — Día 12 a las 7 de la tarde.

Medicina Legal — Día 17 a las ocho de la tarde.

Historia de la Medicina — Día 16 a las once de la mañana.

Dermatología — Día 13 a las diez de la mañana.

Terapéutica Clínica — Día 14 a las cinco de la tarde.

Estos exámenes se celebrarán durante el mes de Junio. Para más detalles dirigirse por escrito a la Delegación del Seu de la Facultad de Medicina, San Francisco s/n. — SANTIAGO.

Santiago, 19 de mayo de 1958

ATENCION
Brillantes, diamantes, perlas oro, plata, platino, por [illegible]
LA [illegible]
[illegible] 118 — FERROL

A C[illegible] C[illegible]LOS

AUMENTARAN LOS CASOS DE CANCER DE PULMON

FILADELFIA, 21. — A causa de los cigarrillos, los casos de cáncer de pulmón aumentarán a razón de dos mil por año, en los próximos diez y, con el tiempo la cifra aumentará a 50.000 casos anuales" declaró el doctor David D. Rutstein, profesor de medicina preventiva de la escuela médica de la Universidad de Harvard.

Agregó que 29.000 personas habían fallecido en Estados Unidos a consecuencia del cáncer de pulmón. En 1956 "la mayoría de ellas, por fumar cigarrillos" y subrayó que cuanto más fume una persona mayor será el peligro de que padezca cáncer". — Efe.

MOSAICO

EN SAN FRANCISCO

fué hundido un barco cargado con 8.500 toneladas de gases venenosos, fabricados durante la segunda guerra mundial.

* * *

LOS ESTUDIANTES de la Universidad de Illinois han establecido una Semana de Recuperación Económica, durante la cual las muchachas tendrán que pagar los convites y llevar los libros de los varones.

* * *

UN GRAN PEZ, en un acuario de Miami, ha sido el primero operado bajo las aguas. El veterinario le administró cinco dosis enormes de tranquilizadores y después de adormecerle le operó. Nadadores en su torno le protegían contra los ataques de los escualos excitados.

* * *

UNA MUCHACHA de diez años alegaba que su perro no era tan agresivo como decía la Policía. Se sometió al animal a un prueba delante de un tribunal de Los Angeles. Un alguacil pisó la cola del perro, éste se quejó pero no le mordió. El juez absolvió al perro, acusado de haber mordido a un transeunte.

* * *

UN LADRON penetró en una tienda de Phoenix llevándose un jamón que estaba colgado en el escaparate Pero el jamón era un reclamo hecho de plástico.

* * *

UN PRESO, en la carcel de Fayetteville, creyó que un objeto que había encontrado en el patio de la prisión era un satélite del Vanguard. El objeto fué llevado a la estación de Policía donde le fotografiaron los reporteros gráficos. Pero después la Policía encontró a un muchacho que llevaba un objeto igual: dijo que lo había comprado en una tienda de juguetes.

* * *

UN GRAN[illegible]

[illegible] desesperadamente siempre que pasaba el tren número 649, pero sin que le inquietaran los demás trenes. Se dedujo que era el pitido del tren lo que le ponía en aquel estado y la Compañía acordó cambiar el silbato del tren.

* * *

NUEVA YORK es la ciudad de las mujeres. Actualmente hay 92 hombres por cada 100 mujeres.

* * *

ADEMAS DE ROBARLE 50 dólares, le robaron también los pantalones mientras esperaba durmiendo en una estación de autobuses. "Soy un dormilón tremendo", dijo después.

"ES LO MEJOR QUE PUDO SUCEDER"

EL RECIENTE VIAJE DE NIXON A IBEROAMERICA

WASHINGTON, 21. — El ex presidente Herbert Hoover, ha manifestado al vicepresidente Richard M. Nixon, que su reciente viaje a Iberoamérica, "es lo mejor que pudo suceder en Norteamérica desde hace años, porque ha servido para llamar la atención sobre el estado de las relaciones entre Estados Unidos y los países iberoamericanos". — Efe.

LUGO EUCARISTICO,

en las rutas del turismo español

El Santísimo Sacramento Expuesto permanentemente a la adoración en la Catedral lucense

ESPAÑA esta ahí, en ese bello pentágono por el que nuestro continente empieza. Vista así, unida a él, parece como si quisiera servir de puente por donde la civilización europea pasase al continente africano. Solo eso.

Por separado es como un hermoso cromo que de niños hemos admirado en mapa de colores chillones. Su representación física tenía el contraste de los azules, de los verdes y de los anaranjados. Su hidrografía nos hacía pensar (cuando en nuéstros primeros de bachillerato, nos creíamos fuertes en fisiología) en un formidable aparato circulatorio en el que los ríos, como gigantescos vasos capilares, la regaban. Su orografía se me antojaba tumultuosa, impresionante a mis ojos de pequeña viajera, me parecía que aquellos tonos oscuros de sus cordilleras eran inasequibles Sentía la grandeza de España de una forma material e incalculable.

El mapa geológico, con sus colores vivos, me habló de algó difícil que con trabajo comprendí. De verdad que pl Patria mucho valía cuando tanto me costaba conocer.

Después, mapas sobre su agricultura, su ganadería, su industria, todos ellos cubiertos con una combinación enrevesada de pequeñas diagonales. Sus carreteras, sus ferrocarriles, eran como una telaraña que en vano quise recorrer.

Y ya, cuando la historia empezaba a ser tema de presunción en nuestras conversaciones de adolescentes, aparecieron llenos de curiosas divisiones los mapas que nos hablan de la España de Augusto, de Constantino, de Leovigildo.. Entonces fué cuando con mas entusiasmo observé nuestra península. Busqué mis ciudades preferidas y solo una destacaba con nombre de elocuencia romana: **LUCUS**.

Y, sin saber por qué, me enorgullecí de que esta provincia apareciese llena de poderío ya que en aquel entonces empecé a estudiarla, y hubiese querido pregonar sus valores al viento para que a todos llegasen:

Lucus Augusti, capital del Convento Jurídico, supo llevar con prestancia, unido al suyo, el nombre del Cesar. Capital de los suevos. Cuna de Concilios. Poseedora del mas sublime Privilegio.

Deseé que una estrella formidable fuese la guardiana nocturna de mi ciudad, que la envolviese en luz diáfana y que el resto de España viniese por las rutas del dulce alumbrar.

Fué en este tiempo cuando mi imaginación tejió una red de comunicaciones perfecta: un haz de carreteras que, saliendo de nuestra provincia divergiesen por toda la península. De esta manera, emulos de aquellos pastores que iban al NIÑO, llegasen peregrinos de paso reposado buscando al HOMBRE-DIOS.

¡FLOR y FRUTO! ¿Sabéis acaso, cuál de los dos merece mayor adoración?

* * *

Lugo es la meta del que gusta de lo bello, de lo artístico, de lo apetecible Y el viajero puede hacer que su alma y sus sentidos tengan el goce supremo de encontrarse con Dios.

Su Catedral, románica con modificaciones ojivales, barrocas y neoclásicas, ostenta entre mármoles la Custodia de la Exposición. Es Dios el que se da a los ojos de todos, día y noche, antes y ahora, siempre.

La capilla de la Virgen de los Ojos Grandes es como medallón del más puro barroco; el precioso retablo de su sacristía; el coro, en el que el maestro Moure supo dejar toda la gracia de la imaginería; tanta belleza hacen de esta Catedral estuche de luz divina en el que el artífice ha dejado su maravilloso labrar.

Y en su puerta Norte da la bienvenida al forastero que llega, el medallón de eucarística elocuencia, que nos habla del Privilegio singularísimo y de su origen.

Las iglesias de Sto. Domingo, de San Juan de Dios, de San Francisco, llenas de curiosidad para el artista que las mira. Sus murallas, con evocaciones guerreras. El Palacio Municipal de fina fachada barroca. Su Museo Provincial, en el que se mezcla la antigüedad, el arte y el mas delicado tipismo...

Pero el roseton artístico de Lugo se extiende por su provincia, hablándonos de su grandeza primitiva: Santa Eulalia de Bóveda, Monumento Nacional; Puertomarín, declarada Conjunto-Histórico-Artístico; el Cebrero con su Milagro de Eucaristía...

Todos sus caminos, salpicados de mica que el sol hace brillar, nos conducen al arte de sus templos, de sus casonas, de sus escudos...

Alguien ha dicho del turismo que es una "exportación invisible", y así el viajero que aquí llega hace acopio espiritual de valores que llevará lejos por las rutas de la vuelta.

Suficiente sería esto para atraer al turista. Mas otros encantos posee la Ciudad del Sacramento; sus calles de pulimentado asfalto; sus jardines espléndidos de placidas sombras; sus edificios modernos que, en su afán de expansión, escapan ya lejos del recinto amurallado; el Círculo de las Artes, cuyas veladas artísticas y culturales son famosas fuera de la provincia; el Miño que serpentea cerca de la ciudad, regalándola belleza y deleite; su playa fluvia, el balneario... Todo nos habla de una ciudad moderna, nacida bajo la mirada evocadora de su historia.

Melancólica y alegre, sencilla y altiva, en los más encantadores de los contrastes.

Los aquí nacidos se unen al paisaje y captan de él su sensibilidad. Acostumbrados desde tiempos lejanos a romeros y caminantes reciben al que llega con la sonrisa apacible de la bienvenida, ofreciéndole su blanda amistad.

Y su carillón quisiera tener notas mágicas que se extendiesen a la nación entera, para hacerla sabedora del arte, de la belleza, de la hospitalidad y del PRIVILEGIO que pregonan, y, así, Lugo fuese un alto valiosísimo en las rutas turísticas de España.

María Moratinos IBAÑEZ

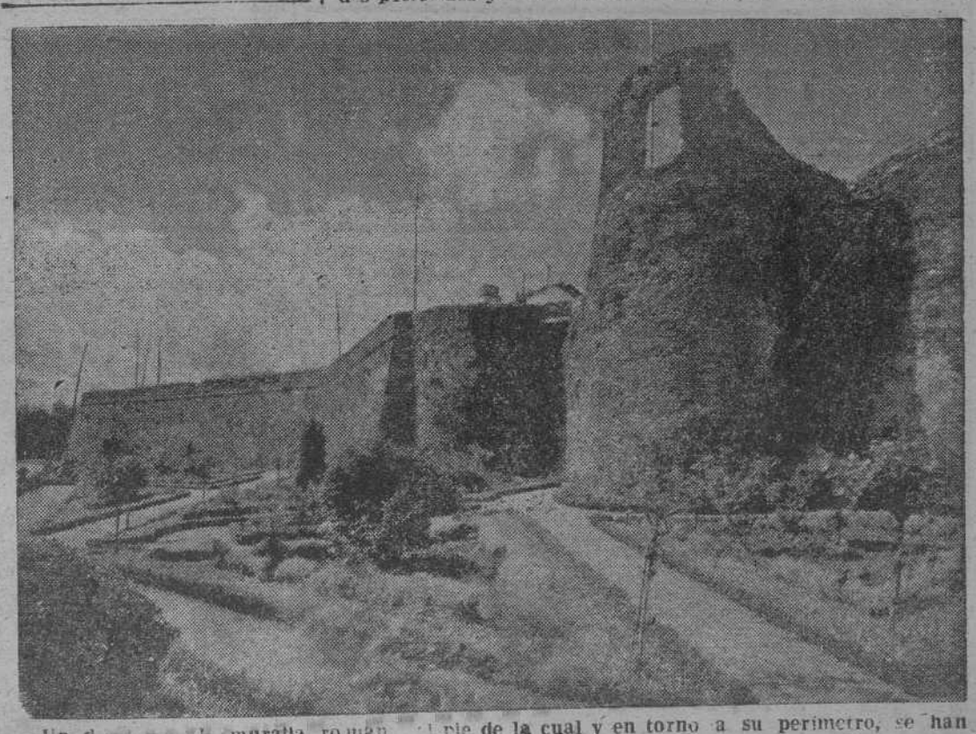

Un [illegible] muralla romana [illegible] pie de la cual y en torno a su perímetro, se han [illegible] bellos jardines

EL CORREO GALLEGO

En Estados Unidos existen "clases de arte" para amas de casa

Las enseñanzas recibidas tienen gran valor para la educación de los hijos

En el Oeste de los Estados Unidos, en la ciudad de Denver (Colorado), el miércoles es un día muy señalado para el mundo femenino, ya que en él tienen lugar las "clases de arte" para amas de casa, en las que éstas dejan su reponsabilidades diarias para dedicarse a diferentes artes.

"Estas clases se organizan a petición de numerosas amas de casa cuya exitencia requiere algo más que valores materiales" dice el instructor Angelo di Benedetto, artista en pintura, metales y cerámicas que es considerado como uno de los grandes coloristas americanos. "El curso significa para estas mujeres una forma de expresión espiritual y artística y una apreciación adicional de los valores vivientes humanos".

"Pintar por un "hobby" y por un deseo de auto-expresión en este medio", dice Mrs. Ewing Varias han celebrado sus propias exposiciones, algunas participaron en exhibiciones y ganaron premios, pero con excepción de Mr. di Benedette, no podemos decir que haya ganado ya fama alguna".

Las clases se dan cada semana durante diez meses al año. Las sesiones duran de las diez de la mañana a las cuatro de la tarde, pero las estudiantes pueden pasar allí el tiempo que quieren o que puedan. Las que desean pasar allí todo e día llevan la camida. Una de las estudiantes que permanecen todo el día es una joven madre que promete gran talento artístico. Tiene cuatro pequeños hijos y para ella éste día en que puede dedicarse a la pintura sin interrupción es algo extraordinario. Entre las otras estudiantes figuran una madre [illegible] leja y una viuda que interesó a su hermana y [illegible] para que asistan a las [illegible]es. Una profesora jubilada de 80 ños [illegible] considera una de las alumnas "estrella".

Mr. di Benedette se mostró como un profesor excepcionalmente popular por su capacidad.

"Después de algunas semanas de familiarización con el lado técnico de la pintura, un maravilloso proceso evolutivo de desarrollo tiene lugar en las principiantes y el progreso es inevitable", dice Benedette, profesor de gran experiencia que tiene su propio taller en Denver y otro en el cercano Central City donde sirve también de magistrado de policía y de bombero voluntario. Sus obras de arte fueron exhibidas en muchos sitios de los Estados Unidos.

Los cursos incluyen la apreciación del arte, así como instrucción en dibujo y pintura. La apreciación del arte moderno y de los maestros antiguos es estimulada por discusiones, lectura y cuadros movibles.

El valor de esta forma de cultura no profesional es enorme cree di Benedetto. "Las amas de casa reflejan ahora, realmente, sus sentimientos emocionales y logran penetrar en la estructura de sus propios sentimientos emocionales y logran penetrar en la estructura de sus propios sentimientos. Son capaces de ver las pinturas con más comprensión y usan sus conocimiento artísticos en muchas formas de decoración. El orgullo que desarrollan exhibiendo y colgando sus pinturas en sus propias casas, es naturalmente en, sólo beneficioso".

El creciente interés que las "clases de arte para amas de casa" han estimulado es evidente en el número de nuevos grupos de arte que esas estudiantes han formado y en las lecturas artísticas y culturales que eligen. Por el conocimiento de arte y su técnica, tienen más comprensión por las obras creadoras de sus hijos y pueden ayudarles en el desarrollo de sus percepciones y técnicas.

Mayor capacidad de resistencia que el hombre, posee la mujer, para viajar por el espacio

DAYTON (Ohio), 21. — Es probable que el primer viajero que se traslade al espacio sea una mujer, a juzgar por los resultados de las pruebas realizadas en el centro de investigaciones aéreas Wright Patterson.

El capitán Goen Ruffn psiquiatra del departamento de fatiga del laboratorio medio del centro, ha declarado: "Hasta hace poco, ningun hombre ha podido permanecer aislado en una camara oscura por más tiempo de tres días. Ahora una mujer —cuyo nombre no revelo— ha permanecido aislada por espacio de siete días y ha pasado la prueba sin efectos adversos". Aclaro Ruff que "cualquier persona que entra en la cámara puede abandonarla cuando guste. Dentro hay una nevera con alimentos. Después de 16 horas en la Cámara oscura —subrayo— las personas pierden el sentido del tiempo y de sus horas de alimentacion.

Tito desea entrevistarse con Kruschef

TRIESTE, 21.— El mariscal Tito sugerirá una entrevista "cara a cara" con el primer ministro soviético Kruschef, en su contestación a la última carta de éste, de la semana pasada, en la que advertía a Yugoslavia contra las tendencias "revisionistas". —

CRUCIGRAMA

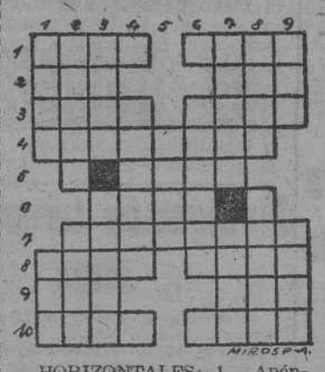

HORIZONTALES: 1— Apéndice. Dícese de algunas frutas muy gustosas. 2— Habla con iDos. Medida de longitud. 3— Ladrón. Avalancha. 4— (al revés) Hijo de Ulises y de Penélope. 5— Plural de letra. 6— Oficiales turcos. 7— (al revés) Mujer fanática por la música. 8—(al rev.) Jefe de los partidos romanos. Río europeo. 9— (al revés) Plural de letra. Espasmo. 10— Río de Austria y Alemania. Nombre de mujer.

VERTICALES: 1— Gusanillo de varias semillas y frutos. Adverbio. 2— (al revés) Arácnido traqueal. Ciudad francesa. 3—Substancia resinosa. Diminutivo de un nombre de mujer. 4— Plural de letra griega. 5— Antiguo Estado, vecino de la Caldea. 6— (al revés) Río de Francia y Alemania. 7— Gitanos. Planta ninfácea, de flores olorosas. 8— (al revés) Vida holgazana libre y vagabunda. Agraviados, lastimados. 9— (al revés) Río de Suecia. Dícese del populacho.

SOLUCION AL ANTERIOR

HORIZONTALES: 1— Mesa. Coma. 2— flA. neL. 3— noeP. Baco. 4— Atrasará. 5— Tatú. 6— Peri 7— Papadero. 8— Para opIT. 9— Atá. Fla. 10— Sara. Alón.

VERTICALES: 1— Mina. Pas. 2— Elote. Paca 3— saeR. Parar 4— Patana. 5— Sara. 4— Batido. 7— onarU. epeL. 8— Meca. Arilo. 9— Alo. Otan.

RINCON AMENO

—¡Una niña! Y piensan que tal vez se casará con un marciano.

COGIDA POETICA

En el último recital taurino celebrado en la Plaza Chica de La Romería Andaluza, el estupendo Rafael Duyos tuvo un instante de vacilación durante la "lidia" de su primer poema toro Cosa rara en él, pero se le había ido el hilo. Lo recuperó casi de inmediato.

Le pregunté:

—¿Qué ha sido eso, Rafael?

—Nada, hijo: que me acerqué demasiado al consonante derecho y me dió un palotazo en plena boca.

Rafael continuó la lidia y cortó oreja.

JUEGOS FLORALES

En los Juegos Florales celebrados en el teatro Español, organizados excelentemente por el Círculo Catalán, obtuvo la Flor Natural el poeta Fernando González; la Violeta, el sacerdote don José Serra y la Eglantina. José García Nieto.

Un conocidísimo poeta, comentando el caso, dijo:

—No me gusta el nombre de la distinción dada a Nieto. Parece un producto farmacéutico: Eglantina Bayer.

ENTRE AMIGAS

Una de ellas dice:

—Desde que Manolo dejó de ser mi novio se ha entregado a la bebida y coge una borrachera diaria.

—Siempre ha sido igual. Cuando se pone a celebrar algo no reconoce límites.

CADENA PERPETUA

Se discute sobre delitos pasionales en Francia, y uno de los contertulios dice:

—Aquí no se aplica jamás la pena de muerte por un asunto de amor...

—En cambio muchos asuntos de esos terminan en cadena perpetua.

OLVIDO

La señora ya indignada en busca del lechero y le dice:

—Mire usted lo que me ha dejado en la puerta: ¡media botella de agua clara!

—¡Oh, señora! Perdóneme, se lo ruego. Se me olvidó poner la leche.

TIMIDEZ

Un famoso actor italiano dice:

—No hay nada que intimide tanto a un tímido como la timidez de otro tímido.

Noticias con estrambote

UN BUEY CON EL ESTOMAGO TRANSPARENTE

SAN FRANCISCO.—Un tragaluz practicado en los flancos del buey "Elmer", de cinco años y mil kilos de peso, en excelente salud, permite a los investigadores de un laboratorio americano estudiar la influencia de los medicamentos sobre la digestión y el peso de los animales.

Este tragaluz es de materia plástica. Se abre y se cierra sin dificultad y sin ningún dolor para "Elmer". Cortado en el costado del bovino, da acceso directamente a su estómago. Gracias a él se pueden tomar muestras estomacales en diferentes estados de la digestión. Se examina así el efecto de los antibióticos y de otras sustancias químicas, tales como los calmantes, sobre los bovinos. Se determina igualmente en qué proporción se transforman en vianda los alimentos absorbidos.

* * *

Ahora es buey y no conejo el que ofrece su paciencia mansamente a que la ciencia investigue en su pellejo. Transparente, sin complejo de inseguro seguimiento, tiene allí el medicamento la experiencia asegurada; claraboya iluminada del buzón del alimento.

Sacrificio en el provecho de su clase y en el propio, tras lo mucho que en acopio tomará entre espalda y pecho. Todo un buey hecho y derecho transparente, expositivo su aparato digestivo, para ver que es lo que pasa con calmantes, vianda y grasa que aun le dejan estar vivo.

Transparencia aprovechable para ver de ese portento de bovino el rendimiento de su cuerpo apedazable. Ha de ser muy respetable, a juzgar por los billetes que buey, vaca o novillotes pagar se hacen, tras colgados de los ganchos de mercados en chuletas o filetes.

DON RIPIO