El Ideal Gallego

Año XXVI.—Número 8.078.—Avenida de Rubine, 10 — LA CORUÑA, DOMINGO, 19 DE JULIO DE 1942 — Precio: 25 céntimos ejemplar

El Caudillo habló ante sesenta mil productores madrileños

Fué objeto el Jefe del Estado de una imponente demostración de cariño por parte de los trabajadores

Inauguró oficialmente las obras de la institución Virgen de la Paloma

Era sábado, hace seis años, el día 18 de julio. En este arrabal madrileño de la Dehesa de la Villa empezaba la guerra, por la cercanía al Cuartel de la Montaña. Estaba rota la armonía española. En este sábado actual, sobre las ruinas torna el equilibrio. El Colegio de la Paloma, que era una de las mejores obras asistenciales de España, se halla en ruinas. Hoy, sobre la ancha topografía de la finca, dominando a los muros escuetos, se alzaba la armonía y la luz de las banderas; ondeadas por un viento fuerte y serrano. Los colores de la nación y del Movimiento, parecían más finos y más bellos, en el aire de la mañana de julio. Ha vuelto el equilibrio, existe otra vez la armonía, en el paisaje tremendo y caótico del sábado 18 de julio de 1936.

En vez de la confusión ululante de hace seis años, las escuadras perfectas, geométricas, unidas bajo los estandartes. Reemplazando a la lucha de clases, la unidad de los productores, compartiendo los sacrificios de hoy, para allegar el bienestar conjunto de mañana. Sustituyendo al griterío inarticulado y elemental de veinte partidos, grupos y organizaciones antiespañolas, la música ya clásica, pero siempre juvenil del "Cara al sol". Los brazos tendidos hacia el azul con la mano abierta en el mejor gesto de hermandad y de invocación.

El pueblo, unido en pro de los ideales absolutos de la nación, representados y dirigidos por el Caudillo. Todo el pueblo, obreros, empresarios, Frente de Juventudes, falangistas de la primera hora, combatientes de la División Azul. Y su fuerza militar, instrumento ejecutivo de los designios nacionales.

El paisaje, lleno de figuras y de símbolos, nos daba la consigna del quehacer español, y de la emoción del 18 de julio. Esto querían los precursores, y esto querían los caídos. La fiesta de Exaltación del Trabajo no es una parada estática, un mero rito sentimental. Los muros en pie de los edificios destruídos por la guerra, eran el símbolo del trabajo que exige España. Los empresarios y obreros premiados por su comportamiento ejemplar, son la consigna del deber común.

La palabra del Caudillo, iba definiéndolo a la luz del sol, colmada de serena y penetrante energía. Seis años de persistente lucha, en la guerra y en la política, en la acción interior y en la internacional, no han agotado el quehacer viril de España. Lo han aumentado. Cada día aporta un problema, y cada día debe renacer la fe y la fortaleza.

Cuando el Caudillo empezó su discurso, con la palabra "camaradas", estremeciéronse todos los hombres de buena voluntad que cenaban el extenso campo. Así se llega siempre al fondo del alma española. Ese es el lenguaje del Jefe: verse un mozo de veinte años—camisa azul, pantalón kaki—que se hallaba en el campo a hombros de un familiar. Colgaba una de sus piernas, con un muñón recién cicatrizado. Le han amputado el pie en Rusia. Otro pie lo llevaba vendado. Tenía los ojos iluminados por la pasión. Era feliz, como si hubiera formado, de pie, en la centuria de la Vieja Guardia, que precedía a la concentración, situada ante la tribuna de Franco. Junto a la Vieja Guardia, y confundiéndose entre los trabajadores, llegó el Caudillo a su tribuna, y marchó después para visitar la escuela profesional que lleva el nombre de Ramiro Ledesma Ramos, aquel jefe juvenil que se llevó el destino implacable de los fundadores. Buen nombre para denominar una escuela en la que se enseña a los aprendices a ser hijos de sus obras, mediante el mandato de la voluntad, tan poderosa en Ramiro.

Después, Franco puso sus manos en un instrumento de trabajo, removió una masa de hormigón armado, y lanzó las primeras paletadas al foso con el que se han inaugurado las obras de la institución profesional "Virgen de la Paloma". La mano del guerrero y del estadista, creador del Estado, quiso cumplir el rito del obrero manual.

Entre la muchedumbre, escoltado por millares de trabajadores madrileños, terminó el Caudillo la jornada mañanera durante la cual vivió dos horas en íntima relación espiritual con su pueblo.

"La prosperidad de todas las clases españolas está ligada a la fortaleza de la nación en todos los órdenes" (Franco)

Camaradas productores:

En este día, aniversario del resurgimiento de España y de exaltación del trabajo, quiero dirigiros unas palabras para grabar en vuestro ánimo un solo concepto: que la prosperidad de todas las clases sociales españolas está íntimamente ligada a la fortaleza de la nación en todos sus órdenes. Fortaleza política, fortaleza económica y fortaleza militar. La quiebra de cualquiera de ellas daría al traste con las otras. Así lo mismo que no puede concebirse potencia económica sin fortaleza y estabilidad política, tampoco es hoy aceptada la militar que no esté respaldada por la industrial y la económica.

He aquí hermanados en un interés común lo militar, lo sindical y lo político. Aclarado este concepto, se explica fácilmente la actuación de nuestro Movimiento.

Si aspiramos a engrandecer a España, hemos de trabajar en los tres campos señalados, y al enfrentarno con lo económico y lo político nos encontramos todas las actividades españolas invadidas por los viejos tópicos que dejaron en ellas honda huella.

Lo que quedó de ello vosotros lo sabéis, por haber tenido la desgracia de vivir los trágicos días que esta provincia padeció bajo la barbarie roja. ¿Qué fué entonces de los derechos del hombre, de la libertad, de la igualdad y de la fraternidad humanas? Vosotros lo sabéis, pues cuando llegaron los momentos de pagar las cuentas, los dirigentes atravesaron las fronteras con el fruto de sus rapiñas, dejando abandonadas a las masas y continuando en el extranjero la más irritante de las desigualdades, ya que mientras ellos disfrutan del oro robado, de los vasos sagrados y de las joyas de las gentes ricas, otros, como tristes, se agotan explotados por el extranjero sobre las arenas ardientes del desierto africano, sin sueldo ni jornal.

Si hemos de levantar a España, no podemos hurtarnos de enfrentarnos con lo político, sustituyendo aquellos falsos tópicos por otros conceptos, nuevos por la era en que los exponemos, pero viejos como la misma historia.

Nosotros tenemos otro concepto de la libertad que no en vano es nuestro Movimiento una nueva manera de ser y de pensar. Creemos, sí, que la libertad es uno de los atributos inherentes a la dignidad humana, pero ésta no puede existir cuando el hombre se encuentra encadenado. Sólo cuando le hayamos redimido, podremos decir que le hemos hecho libre.

Todo lo que la vida y la civilización ofrece al hombre, requiere, para su disfrute, que le saquemos de su estado de indigencia, lo que sólo es posible con la educación y con el trabajo en un clima nacional de justicia y de solidaridad humana.

Nosotros iniciamos la libertad desde la cuna, en los albores de la vida y ello lo hacemos preparando a la madre para el cuidado de sus hijos, sin que a éstos les falten las asistencias médicas y sanitarias, ni la adecuada nutrición de los primeros días. Y toda esta labor extraordinaria encomendada a nuestras organizaciones sanitarias, toma nueva vida al recibir el refuerzo del hermoso postulado que practica la Sección Femenina de nuestra Falange, que libera al niño de las primeras taras fisiológicas.

Durante la infancia, atendiendo a su formación moral, física y patriótica, base de su carácter, tarea fundamental de nuestro Frente de Juventudes.

En la adolescencia, instruyéndola para su entrada en las actividades nacionales, en las escuelas de aprendices, de capacitación profesional, industriales y agrícolas, y en los Institutos y Unversidades, los mejor dotados.

Y una vez formados, asegurándoles un hogar higiénico, honesto y digno, a cubierto del paro, de la enfermedad, de la incapacidad, de otro infortunio. Todo ello a través de nuestras grandes obras sociales.

Entonces y sólo entonces podremos hablar de libertades.

Y esto aquí mismo tenéis la muestra de que no son palabras Nuestras obras son la expresión de nuestras razones, aunque muchas veces nos veamos obligados a emplear el don divino de la palabra para destruir falsas doctrinas y afirmar verdades.

Desde los primeros días de nuestro Movimiento, cuajaron en hechos nuestras inquietudes, pese a la sangrienta lucha que se desarrollaba en nuestro país, y así surgió la obra social de la Fiscalía de la Vivienda que buscó el mal para remediarlo, en los rincones y en las chozas, y el Instituto de la Vivienda que levantó nuevos edificios con que sustituir a aquéllas faltos de luz y de alegría, poniendo así un lenitivo en la necesidad; y las leyes del subsidio familiar, de la protección del productor y tantas otras que no son más que una pequeña muestra de nuestros afanes.

Y tenemos que decir en justicia a importantes sectores de la producción, brillantemente aquí galardonados, la buena acogida y colaboración que hemos encontrado en ellos para su realización.

El hecho de que la economía liberal haya invadido el campo de las agrupaciones sindicales, impuso la imperiosa necesidad de encuadrar las nuevas organizaciones sindicales dentro de la política del Movimiento, que evitando el reverdecimiento de las viejas semillas aseguren la estrecha colaboración de cuantos intervienen en la producción, subordinando su interés a los supremos de la nación.

Muchos de vosotros, que habéis vivido la vida de la producción, sabéis muy bien como lo político bajo el signo liberal invadía todas las actividades. Podemos decir que no ha habido un solo lugar donde la malicia de los intereses políticos no haya dejado su huella, lo mismo en las grandes Empresas que en los Sindicatos españoles, que en las Hermandades de labradores, de pescadores o regantes. Por ello, si hemos de crear una nueva manera de ser y de pensar, hemos de enfrentarnos con la situación e imponer el remedio.

Vosotros, los productores españoles, veníais clamando en lo que va de siglo contra la indiferencia de la política en el campo de lo económico, contra la invasión de la mala política en las actividades todas y contra la falta de un puesto y de un lugar para vosotros en los organismos institucionales, para que las actividades nacionales pudiesen ayudar a engrandecer a la nación.

Y hoy os hemos abierto ese cauce y se os ha enfrentado con una responsabilidad, pero al hacerlo he de recordaros la que contraeis y la necesidad de que hermanéis vuestros propios intereses con los supremos de la Patria.

La economía sabéis es un todo armónico en el que reina un equilibrio que no se puede impunemente perturbar, y cuando este equilibrio se destruye con la pérdida de la riqueza, viene la ruina y la miseria para todos.

Yo comprendo que ésta es una tarea difícil y que es grande la responsabilidad, y por ello quiero deciros en este acto a los falangistas que si en todos los momentos de la vida de España se requiere espíritu de servicio y de sacrificio, hoy os son mucho más necesarios.

No podemos olvidar que nuestra política se asienta en principios morales, en principios patrióticos y en principios sociales, y que en lo moral el amor, la templanza y la justicia, están en pugna con el rencor y con la arbitrariedad; que en lo patriótico el sacrificio es incompatible con el egoísmo y con la indisciplina, y lo social no significa el predominio de una clase sobre las demás, sino el equilibrio de todas entre sí con subordinación a los altos intereses de la nación.

Tenemos que desechar de nuestras filas esa enfermedad de los malos Ejércitos que es la murmuración de si la marcha es dura, el clima ingrato, el trabajo mucho o la retribución escasa, desterrando para siempre dar a la Falange un rostro hosco o un tono malhumorado.

Así nos desearían nuestros enemigos para justificar sus calumnias que convirtiesen nuestra moral en vicio, nuestro servicio en provecho y nuestra justicia en demagogia.

Si nuestro Movimiento ha de ser, como certeramente definía José Antonio, austero, como lo religioso y firme y disciplinado como lo militar, tenemos que distinguir a nuestros hombres tanto por sus virtudes y servicios como por su disciplina y su valor.

Las dificultades que en el camino encontraréis son las que justifican nuestro Movimiento. Si los tiempos fuesen fáciles, las familias felices, las masas virtuosas y benéficas, quebraría la razón de ser de nuestra Falange.

¡Arriba España!

"El año que termina ha sido pródigo en realizaciones. En él culmina nuestra obra de reconstrucción económica alcanzándose la normalización de las finanzas; nuestra hacienda se presenta firme y alentadora, destacándose la recaudación con un índice muy favorable."

(Del discurso del Caudillo ante el Consejo Nacional)

Han llegado los alemanes al Este de Rostov

Por V. V. V.

Pocas horas después de haber ocupado las fuerzas blindadas alemanas la ciudad industrial de Vorochilovgrado, un parte extraordinario del Alto Mando alemán anunciaba que aquellas mismas unidades rápidas, en veloz avance a lo largo del río Donetz, habían llegado al Don en su curso inferior, más al Este de Rostov, estableciendo un frente en la orilla occidental del río. Con ello queda encerrado en una bolsa el territorio occidental de la cuenca del Donetz que hasta ahora todavía permanecía en poder de los soviets.

Es una maniobra secundaria de la maniobra principal—semejante a ella—que se lleva a cabo a lo largo del Don. Protegiéndose el flanco exterior con el ancho, río las fuerzas húngaras, italianas y alemanas avanzan hacia el Sudeste desde la línea férrea de Karkof a Korotoiak con dirección al recodo del Don para coger en otra bolsa de mayores dimensiones a la masa de tropas que Timochenko había preparado para defender la parte más débil del frente soviético: aquella en que se enlaza la región del Cáucaso con el resto de Rusia en una zona de ríos y de llanuras donde los defensores siempre han de encontrarse con un curso de agua a su espalda que dificulta sus movimientos y sobre todo su retirada.

Por esta última razón, la situación es cada día más grave para el ejército rojo, pues se ve aconchado contra el recodo del río, en posición difícil que si decide sostener corre peligro de abocar en grave derrota y si decide evacuar separa automáticamente Rusia de su fuente principal de petróleo y de suministros anglosajones, es decir, el Cáucaso.

Stalingrado es la llave de dichas comunicaciones. Su caída representará definitivamente la ruptura del frente soviético en su parte más vital, pues afecta al combustible tan necesario para la guerra y para la agricultura rusa. De ahí que de ser ciertas las noticias publicadas ayer, el propio Stalin haya decidido trasladarse al frente meridional para tratar de sostener la situación y levantar una defensa que a juzgar por los comentarios de dentro y fuera de Rusia se considera ya a punto de derrumbarse. Stalin se ha caracterizado siempre por su fría crueldad que no se arredra por crímenes de la peor especie. La situación es gravísima y Stalin en persona quiere arreglarla. Suponemos que el terror se habrá apoderado de cuantos tienen la responsabilidad de las operaciones o las tropas en aquel sector...

La caída de Voronezh y de Vorochilovgrado significa la pérdida de uno de los "oleoductos" que llevan el petróleo del Cáucaso a las regiones industriales del Don y del Donetz. Era

(Continúa en sexta plana)

MEDALLA DE LA VIEJA GUARDIA

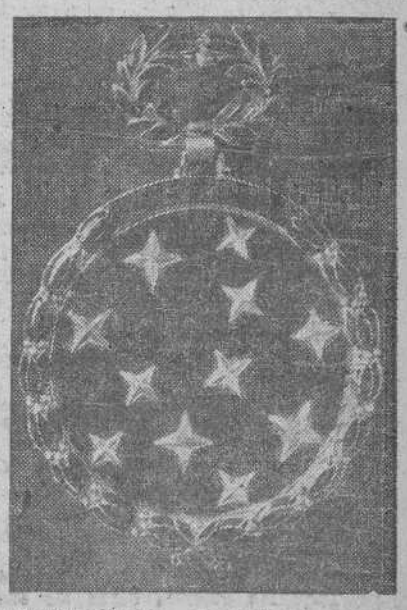

SIGNIFICADO.— Escuadra de luceros sobre cielo oscuro, orlada de laurel.—La medalla cuelga de una cinta en la que van bordados, aspas de borgoña o yugos y flechas, según que su poseedor proceda de la Comunión Tradicionalista o de Falange Española de las Jons

(Foto CIFRA)

LA CORUÑA

AYER

Presidida por lah jerarquías del Partido y Sindicales, hubo ayer por la mañana en el Rosalía Castro una concentración nacional-sindicalista para escuchar la retransmisión del discurso del Caudillo.

En Capitanía General se celebró una recepoión que resultó muy brillante.

Hubo una misa en Santa Lucía organizada por la delegación en La Coruña del Instituto Nacional de Previsión, en sufragio de sus Caídos.

Se anunció un reparto de aceite, azúcar, arroz y jabón, a los poseedores de cartillas de racionamiento.

En el puerto entraron tres buques.

Hubo un estreno cinematográfico en el Avenida.

HOY

Postulación de Auxilio Social.

Regatas de traineras de Educación y Descanso.

Santo del día

SANTA MACRINA, VIRGEN

Era Macrina hermana mayor de una familia que dió a la iglesia varios grandes santos, entre ellos San Basilio el Magno y San Gregorio Niceno, a los que ayudó a educar a sus cristianos padres. Dotada de una soberana hermosura consagró a Dios su virginidad, llevando hasta el fin de sus días una admirable vida de santidad y penitencia.

Efemérides

711.—MUERTE DE DON RODRIGO, EN LA BATALLA DEL GUADALETE

Con este desgraciado episodio, puede decirse que la dominación árabe en España quedó consumada. La política desdichada seguida por los últimos monarcas visigóticos, que no habían logrado una perfecta unidad entre los pueblos hispano-romano y bárbaro, había tenido su coronamiento en Witiza, quien al favorecer en demasía a los judíos, les dió las llaves de la traición. Así, muchos de ellos prepararon el paso de los árabes a la Península, y el desembarco de Tarik frente a Algeciras (en lo que hoy es Gibraltar, nombre deformado de Yebel-Tarik, o monte de Tarik, caudillo que dirigió la invasión) fué empresa fácil. La escasa resistencia fué vencida y no hubo que librar más batalla seria que la del Guadalupe. De ella los historiadores árabes, con su exuberante fantasía, han hecho más leyenda que realidad, pero el hecho cierto fué que, estando aun indecisa la lucha, pese a los numerosos judíos que habían pasado a las filas árabes, fué Tarik el que decidió la contienda, al lanzarse sobre el caballo de don Rodrigo y atravesar a éste con su lanza. La falta de su rey, determinó la dispersión de los godos y el paso libre a la invasión, que sólo terminó cuando, siete siglos más tarde, la unidad perdida volvió a imperar en España.

Pro nueva Iglesia de San Pedro de Mezonzo

Excma. Diputación de Murcia, 200 pesetas; don José María Iparraguirre, 100.

REUNION DE ARTESANOS

CONVOCATORIA

Se convoca a los señores socios a una Junta general extraordinaria que tendrá lugar el día 20 de los corrientes, en el local social a las siete y media de la tarde en primera convocatoria, y a las ocho en segunda, para tratar de la modificación del artículo 7.º del Reglamento (cuota mensual).

El Presidente, **José Tello Muñoz.**

NOTAS LOCALES

FARMACIAS DE GUARDIA.—Prestarán servicio de guardia durante la semana actual las Farmacias siguientes: don Teodoro Morgade Muñiz, San Andrés, 177, esquina a Juana de Vega; don Manuel López Alonso, San Andrés, 33, y don Manuel Pardo Cacharrón, San Juan, 5.

EL PUERTO. — Entraron "Cabo Roche", de Vigo, y "Alroso", de Avilés, ambos con general. Salió el vapor "Monte Faro", para Gijón, con general, y velero "Bernardo I", para Coruña, con sal. Se esperan "Cabo Toriñana", con general, y velero "San Antonio y Animas", con cemento.

EL TIEMPO. — Presión media a 0 grados y al nivel del mar, en mms. 768'8; temperatura máxima, 19'5 a las 12; temperatura mínima, 14'5 a las 3'15; temperatura media, 17; humedad media en %, 76; dirección más frecuente del viento, N. E.; velocidad media en kms. por hora, 24'2; recorrido total del viento en 24 horas, en kms. 580'8; visibilidad media en kms. 25; lluvia registrada en 24 horas, en litros por metro cuadrado, 0'0; estado del mar, marejadilla.

FINO MARISMEÑO

Sindicalismo Nacional

Relación de industriales zapateros a quienes ha correspondido suela en el reparto efectuado el día 16 de julio de 1942:

Gabriel Arca, Manuel Docampo Alvedro, Manuel Lozano, Manuel Seijas Añón, Dolores Vázquez, José Fernández Loureiro, José Pereiro Viaño.

CINES

AVENIDA.—SENTENCIADO A MUERTE

Si bien no constituye ninguna novedad de procedimiento ni trama esta cinta policíaca, no es menos cierto que en nada desmerece de las más interesantes de su género. Tiene una intriga bin llevada, y a un ritmo veloz en algunos momentos, pese a las complicaciones que surgen a lo largo del film, antes de llegar al desenlace, a satisfacción de todos. Boris Karloff encarna sobriamente su papel de detective que todo lo acierta—una especie de Charlie Chan, en flaco—y Marjorie Reynolds, una periodista entrometida, muy salada. El resto del reparto muy a tono con las primeras figuras. Moralmeente, no ofrece reparos.

Gobierno Civil

Se anuncia un reparto de aceite, azúcar, arroz y jabón, por racionamiento

REPARTO NUMERO 27 A LA CAPITAL.—Durante los días del 22 al 24 inclusive del corriente, se distribuirá al vecindario de esta capital los siguientes artículos, a los precios que se indican todo ello por persona inserta en cartilla:

CUPON	15 de	ACEITE	cuarto litro	a	1'15	pesetas ración
"	15 de	AZUCAR	150 gramos	a	0'45	" "
"	11 de	ARROZ	150 "	a	0'30	" "
"	8 de	JABON	250 "	a	0'75	" "

Liquidación de cupones.—Se liquidarán el 27 y 28 en los establecimientos enlaces y en esta Delegación respectivamente.

La Coruña 17 julio de 1942.—El gobernador civil, **Emilio de Aspe y Vaamonde.**

DELEGACION PROVINCIAL DE ABASTECIMIENTOS Y TRANSPORTES

Practicada la revisión de la forma en que venían contribuyendo a la Hacienda Pública los industriales detallistas encargados del suministro de cartillas, se han apreciado algunas diferencias en cuanto a la cuantía a tributar, por lo cual fueron emplazados algunos comerciantes para darse de alta en la clase correspondiente.

Unos, suplicaron el dejar de ser suministradores, y otros, aunque no lo han hecho constar por escrito, su deseo ha sido sobreentendido en la misma forma, dado los avisos y la ampliación de los plazos concedidos, sin que a pesar de ello hayan cumplimentado mi orden.

Por ello se ha verificado un reajuste entregando el suministro de las cartillas del que cesa a uno que se encuentre próximo y siendo escogido entre todos los cercanos aquel que menos raciones tenía y menor errores ha cometido en las liquidaciones de los repartos, así como haya demostrado más diligencia en el cumplimiento de mis órdenes.

Los detallistas que cesan y por quien son reemplazados, son los siguientes, respectivamente:

Don José Blanco, Vera, 2, por don Alfredo Milla, Fernández Latorre, 100; don Fernando Castro, Rubine, 53, por don Emilio Coto, Rubine, 25; don Elisardo Díaz, Las Jubias, 15, por don Benito Mallobre, Pasaje, 47; don José Otero, Las Jubias, 10 por don Benito Mallobre, Pasaje, 47; doña Pilar Camba, Matadero, 42, por doña Adela López, Matadero, 18; don Antonio Martínez, A. Viñes, 2, por don Hermógenes Vila, A. del Orzán, A; don Lorenzo Fresneda, R. del Cueto, 7, por don Isidro Vázquez, R. Cueto, 45; don Santiago Espido, M. Pineda, F. A. por doña Estefanía Loureiro, Caballeros, 82; don Ramón Caleza, Atocha Alta, 111, por don Faustino Viejo, A. Alta 19; don Juan González, J. Flórez, 107, por don Ramón González, J. Flórez, 61; doña Ramona López, R. Cueto, 17, por doña Manuela Ferreiro, R. Cueto, 13; doña María Martínez, Finisterre, 156, por don Bartolomé González, Finisterre, 119; don Jesús García, J. C. Mosquera, 2, por doña Pascuala Blanco, J. C. Mosquera, 23; don Julio Galán Prieto, C. Abajo, 16, por don Manuel Doldán, Santa Lucía, 42; don Pascual Raimúndez, C. Abajo, 6, por don José Sanmartín, C. de Abajo, 14; don Ramón Rojo, Adelaida Muro, 16, por don Serafín Rodríguez, A. Muro, 27; doña Carmen Seijas, General Sanjurjo, 16, por don Juan Rodríguez General Sanjurjo, 34; don José María Seijo, Monelos, 155, por don Avelino González, Monelos, 127; don Ricardo Solla, Falperra, 41, por don José Arrojo, Falperra, 11; don Eugenio Ulloa, Torre, 108, por doña Manuela Loureda, Miguel Servet, 1; don Camilo Vázquez, Habana, por doña Petra Casuso, Agra Orzán, 8; doña Generosa Villaboy, San José L, por doña Encarnación Eirea, San José J. G.; don Juan Villaverde, Progreso, 1, por don Francisco Pardo, Progreso, 30; doña Margarita Cuesta, Finisterre, 39, por don Francisco González, Finisterre 29; don Andrés Fandiño, Montiño, 2, por don Eduardo Villar, Montiño, 13; doña Agustina Carrera, Plaza María Pita, por doña María Iglesias, Damas, 19; don Antonio Santiso, Travesía Hércules, 30, por don Alberto Pereira, Travesía Montiño, 1; don Manuel González, Monelos, 31, por don Avelino González, Monelos, 127.

Estas modificaciones empezarán a regir desde el Reparto número 28 de 1942, del día 30 del corriente mes de julio inclusive. Lo que se publica para conocimiento de los cabezas de familia titulares de las cartillas registradas en los establecimientos que cesan para que a partir de la fecha indicada recojan el racionamiento que les corresponda en el nuevo establecimiento que se les designa.

La Coruña, 17 de julio de 1942.

El Gobernador civil, P. D. El Secretario de Abastecimientos.

COMISARIA de Recursos

COMISARIA DE RECURSOS

Normas para la regulación de los partes de existencias a los fabricantes de jabón, chocolate, pastas para sopa, purés y leche condensada

La remisión de los partes de existencias de los artículos transformados, se ajustarán en lo sucesivo a las siguientes normas:

En los días 1 al 3 de cada mes, los fabricantes a que se hace referencia, que elaboren productos transformados intervenidos, presentarán en esta Comisaría de Recursos las declaraciones juradas prevenidas, refiriéndose a lo elaborado durante el mes anterior, cerrando por consiguiente la fabricación y firmando la declaración el día último de mes.

En la redacción y remisión de las declaraciones, los fabricantes pondrán el máximo interés. El retraso del envío de estos partes, la falsedad que se cometiere en los datos expuestos en los mismos o el disponer indebidamente de las existencias, es decir, sin orden expresa de la Comisaría General o de esta Comisaría de Recursos, será sancionado conforme a lo establecido en los artículos segundo, cuarto y octavo de la Circular 215 de la Comisaría General, a cuyo efecto, se levantarán las actas consiguientes y se instruirán las informaciones precisas, dando cuenta inmediata a la Comisaría General, de todas aquellas infracciones que se cometieran, así como de las sanciones impuestas.

Como excepción de lo expuesto, en el presente mes de Julio los fabricantes presentarán dos declaraciones, una de las existencias disponibles el día 20 y otra en la que se hará constar lo fabricado en los once últimos días del presente mes, el día 31.

Lo que hago público para conocimiento de los interesados y exacto cumplimiento.

La Coruña, 16 de Julio de 1942.—El **Comisario de Recursos,** ANTONIO QUIÑONES ROBLES.

QUIEBRA

"Angel Senra Fernández"

Con autorización del Señor Juez de 1.ª Instancia del Juzgado núm. 2 de esta capital, dictada por Auto de 30 de Junio pasado, a partir del día 20 del mes actual, y de once a trece horas de los días hábiles, se pagarán por la Sindicatura todos los créditos reconocidos que constituyen el Pasivo de la Quiebra, para lo cual se dispone de caudal suficiente en efectivo metálico.

Los pagos se efectuarán en las oficinas de la Sindicatura, Avenida Primo de Rivera, número 8, entresuelo.

Lo que se hace público para conocimiento de los Acredores.

La Coruña, 17 de Julio de 1942

EL COMISARIO DE LA QUIEBRA,

Enrique González Rodríguez

LEED Y PROPAGAD EL IDEAL GALLEGO

Nuestra Sociedad

PETICION DE MANO.—Por la señora viuda de Garrote, y para su hijo el doctor don José Garrote Cruzado, ha sido pedida a don Lino Martínez-Ordóñez la mano de su hija la señorita Elenita Martínez-Ordóñez Buján, muchacha muy admirada de nuestra sociedad.

Entre los prometidos se cambiaron valiosos regalos, habiéndose fijado la fecha de la boda para el próximo mes de septiembre.

BAUTIZO. — Anteayer fué bautizada en la iglesia parroquial de San Jorge la hija primogénita del fiscal militar de la octava región, don Hernán Martín de Barbadillo y Paul, conde de San Félix y de doña Julia Somoza del Río.

Administró el Sacramento el M. I. señor Doctoral de la R. e I. Colegiata don Leoncio Barro Lage, y apadrinaron a la nueva cristiana los tíos de su madre, el diplomático don Enrique Somoza y su esposa doña María Blanco-Rajoy Espada, imponiéndosele a la neófita los nombres de Julia, María Luisa Isabel de la Santísima Trinidad.

La ceremonia se celebró en la intimidad familiar.

OPOSICIONES.—En las oposiciones para el Cuerpo de Contabilidad de Hacienda obtuvo plaza con muy buena puntuación la señorita coruñesa María del Pilar Pérez Luengo, quien recibe muchas felicitaciones por su señalado éxito.

EXAMENES.— Ha terminado satisfactoriamente los ejercicios de reválida del Bachillerato en la Universidad de Santiago la señorita Nuxia Castro Aznar.

ENFERMO.—Se encuentra enfermo el vice-cónsul de Italia, don José Dellacroce.

VIAJEROS.—Llegaron de Madrid, la esposa del ingeniero don Ramón Sánchez-Moreno y la señorita Estrella Bolaca.

—Para pasar la temporada estival en esta ciudad, llegó de Madrid, con su hija Carmiña, la esposa del comandante de Aviación, don Lorenzo Pérez Pardo, nacida Pepita Tomé.

—Con igual objeto llegó de Santiago, con su esposa e hijos, el comandante de Artillería don Rafael de Antonio.

—Llegaron de Barcelona, de paso para Padrón, don Joaquín Ramos Mella, su esposa doña Nieves Fernández Angueira y sus hijitos.

CARTELERA DE ESPECTACULOS

CINE AVENIDA

(LOCAL DE GRATA TEMPERATURA)

HOY: a las 4, 6, 8 y 11

ESTRENO de la gran producción PICTURES en ESPAÑOL

SENTENCIADO A MUERTE

Con BORIS KARLOFF y MARJORIE REYNOLDS.

Además: JAIMITO - STAN LAUREL Y LA FIERA.

MUY PRONTO: La película cumbre nacional

"RAZA"

MAÑANA: EL MISMO PROGRAMA

KIOSCO - HOY

ALTO: 4, 6, 8 y 11

UNIVERSAL PRESENTA la grandiosa película dramática

LA HIJA DE DRACULA

(EN ESPAÑOL)

Gloria Holden, Otto Kruger, Marguerite Churchill

YA-VOY HOY

QUINTA SEMANA

31 DIAS - 124 FUNCIONES

La vida es un tango

4 — 6 — 8 — 11

APTA MENORES

GRAN CINE CORUÑA

HOY - DOMINGO

El negro que tenía el alma blanca

Antoñita Colomé. Y el mejor cantante de flamenco del mundo.

4 — 6 — 8 — 11

CIRCO IMPERIAL

Instalado detrás de los Jardines de Méndez Núñez

HOY, a las 4'30 de la tarde HOY EL CAMELLO BUFO Y EL LOBO FEROZ harán las delicias de los niños en el

GRAN CHARIVARI INFANTIL

A las 7'45 y 11 noche

presenta la máxima novedad circense

CHARIVARI EN LA PISTA

con los super-payasos españoles

POMPOFF THEDY

Zampabollos y Nabucodonosorcito

NO LO OLVIDE: EN EL CIRCO IMPERIAL

Circo IMPERIAL

Instalado detrás de los Jardines de Méndez Núñez

CIRCUITOS CARCELLE presenta el dinámico espectáculo circense de mayor éxito del año

52 SEMANAS CONSECUTIVAS EN EL CIRCO PRICE DE MADRID 52

CHARIVARI EN LA PISTA

PERIODICO VIVIENTE

CON

POMPOFF THEDY

ZAMPABOLLOS Y NABUCODONOSORCITO

NOTA.—Esta Empresa por serlo a su vez del Circo Price de Madrid, puede presentar en sus Circuitos las mejores atracciones internacionales existentes en España, garantizando por tanto la novedad dinamismo y moralidad de sus espectáculos.

¡RESERVE SUS LOCALIDADES EN EL "CIRCO IMPERIAL"!

Taquillas abiertas desde las once de la mañana.

Teatro Rosalía Castro

HOY, DOMINGO

TRES "CHIRUCAS"

EN EL ROSALIA ESTA

CHIRUCA

TODA LA CORUÑA ACLAMA A

CHIRUCA

5'30 — 7'45 — 10'45

"CIRCO CORZANA"

El Palacio del Circo

Instalado en la Marina, detrás de la Casa Correos

¡¡POR FIN!! DEFINITIVAMENTE

HOY, SOLEMNE INAUGURACION

A las 4'30 tarde, 7'45 y 11 noche del ESPECTACULO MARAVILLOSO

FOCAS actrices

CABALLOS que bailan

EL HOMBRE PEONZA

DIVERTIDISIMOS PAYASOS.

¡TODO UN MUNDO DE ILUSION!

AVISO

¡No confundirse!

ESTE ES EL VERDADERO CIRCO

El preferido por los niños y familias.

EL Circo sin mixtificaciones

EL MEJOR DE ESPAÑA

EL CAUDILLO HABLO ANTE SESENTA MIL PRODUCTORES MADRILEÑOS

La concentración

MADRID, 18.—La fiesta de Exaltación del Trabajo ha revestido el esplendor característico de cuantas se han venido celebrando en la fecha memorable y gloriosa del 18 de julio.

En los terrenos de la institución de formación profesional "Virgen de la Paloma", enclavada en el antiguo colegio del mismo nombre de la Dehesa de la Villa, se celebró en la mañana de hoy, con asistencia de S. E. el Jefe del Estado y Jefe nacional de la Falange, una magna concentración de productores y milicias de la Falange madrileña, en la que estaban representados los Sindicatos de Comunicaciones, Metal, Banca y Bolsa, Vivienda y Hospedaje, Cereales, Agua, Gas y Electricidad, Seguros, Madera, Textil, Ferrocarriles, Metro y Tranvías, y las delegaciones locales de Canillas y Canillejas, Vallecas y Chamartín de la Rosa y además todos los distritos madrileños de Falange y la Vieja Guardia y ex-combatientes de la División Azul, Frente de Juventudes y Sección Femenina. En total pueden calcularse de cincuenta a sesenta mil las personas concentradas en la Dehesa de la Vía, para escuchar la palabra del Caudillo de España.

Toda esta masa fué trasladada a los terrenos de la institución "Virgen de la Paloma" en camiones del Parque Móvil. A las nueve de la mañana hallábanse en perfecta formación en la gran explanada del recinto de la institución todos los productores y militantes del Partido citados.

Las perspectivas del gran escenario eran magníficas. Desde la entrada principal por la carretera de la Dehesa de la Villa, hasta el fondo, todos los terrenos de la institución aparecían totalmente cuajados de banderas y gallardetes de los colores nacionales y del Movimiento. En primer término aparecía un gran cuadrado ante la escuela de formación profesional "Ramiro Ledesma". Se hallaban formados, a la izquierda una compañía del regimiento de infantería núm. 1, con bandera y música. A la derecha, la centuria de honor de la Delegación provincial de F. E. T. y de las J. O. N. S. con armamento y correaje blanco de gala, bandera y banda de música y cornetas. Más a la derecha quedaba el lugar donde habían de ser bendecidos los terrenos e inauguradas las obras por el Caudillo. Al frente, la escuela de formación profesional "Ramiro Ledesma". La gran explanada donde se hallaba la concentración quedaba a la izquierda del edificio de esta escuela. Toda esta explanada de grandes proporciones se hallaba cubierta por los Sindicatos concentrados. Formando una ancha calle en el centro, frente a la tribuna que había de ocupar S. E. el Jefe del Estado. A derecha e izquierda se habían levantado otras para los representantes extranjeros, Ordenes religiosas, Instituto de España, mandos militares, subsecretarios, Junta Política de F. E. T. y de las J. O. N. S., Consejo Nacional, delegados nacionales de los distintos servicios, jerarquías del Partido y Prensa. Dando frente a la tribuna del Caudillo se encontraban formados los militantes del Partido procedentes de la Vieja Guardia madrileña. A su izquierda, una nutrida representación de la heroica División Azul, y a la derecha, las empresas modelo y productores ejemplares. En el centro de la calle formada entre los dos bloques de productores, un verdadero bosque de grandes banderas nacionales y de la Falange sostenidas por la Vieja Guardia ofreciendo un espectáculo de magnífico colorido.

A las nueve y media de la mañana comenzaron a llegar al recinto de la institución los ministros, consejeros nacionales, subsecretarios, directores generales y demás jerarquías y autoridades.

Llegada del Caudillo

A las diez en punto, un toque de corneta anuncia la llegada del Caudillo. Viene precedido de un clamoreo de la multitud que abarrota los andenes de la carretera de la Dehesa de la Villa, que grita incansable ¡Franco, Franco, Franco! A la entrada del acceso principal, es recibido por el ministro del Ejército teniente general Varela; el gobernador militar, general de división Sáenz de Buruaga y el jefe de la 11 división en funciones de capitán general, general Borbón. El Caudillo desciende de su coche mientras las bandas de música interpretan el Himno Nacional y el enorme gentío no cesa en sus aclamaciones. Al Caudillo le acompañan los jefes de sus Casas militar y civil, general Moscardó y Muñoz Aguilar, respectivamente; el presidente de la Junta Política y ministro de Asuntos Exteriores señor Serrano Súñer y el ministro secretario del Partido, Sr. Arrese. El Caudillo, que viste el unifirme de verano de jefe nacional de la Falange, ostentando las insignias de Generalísimo y la Gran Cruz Laureada de San Fernando, penetra en el recinto y al pie de la escalinata es saludado por los restantes miembros de su Gobierno.

El Caudillo, con el ministro del Ejército y los generales Sáenz de Buruaga y Borbón pasa revista a las fuerzas militares que rinden honores y a la centuria de honor de la Falange. A continuación se dirige a la tribuna de la explanada donde está la concentración. Su paso por la calle central del recinto es acogido con un clamor inmenso de vítores y aclamaciones. Los gritos de ¡Franco, Franco, Franco! no cesan hasta que el jefe nacional de la Falange ha ocupado la presidencia de la tribuna.

Discurso del Delegado Nacional de Sindicatos

Inmediatamente después, el delegado nacional de sindicatos, que ha recibido al Caudillo al pie de la escalinata que sube a la tribuna, pronuncia el siguiente discurso ante los micrófonos:

"Caudillo de España: A esta hora, en las ciudades y en los pueblos de la Patria entera, se presentan las organizaciones sindicales de la Falange ante el Jefe Supremo, ofrendando el total esfuerzo del trabajo nacional en aras del resurgimiento y de la grandeza de España, con la firme decisión de seguir fielmente los derroteros seguros que fijéis desde vuestro alto puesto de mando.

En estas concentraciones de productores, se integran las manifestaciones del trabajo hispano: la agricultura, las industrias extractivas y transformadoras, el comercio, las actividades del mar y los diversos servicios útiles.

Ellas suponen todo el caudal de riquezas materiales disponible para que, mediante un atinado empleo según las directrices que señale la alta política del Estado nacional sindicalista pueda conseguirse el bienestar físico de los hijos de España y sobre todo la prosperidad de la Patria que conjugada con el rico venero de energías morales del pueblo, atesorado a través de una larga teoría de generaciones pasadas constituya la base firme de su grandeza imperial futura.

La España trabajadora se halla ante vos dispuesta a darlo todo en las batallas de la paz como en las bélicas y demostrar con ello que si el español trabaja en su propio beneficio labora al mismo tiempo en pro de la producción.

Por ello, la congregación que celebramos en un solar todavía cubierto de ruinas para iniciar con nuestro Jefe Nacional al frente la continuación de la obra formativa "Virgen de la Paloma" que convierte la desolación anterior en una verdadera ciudad de aprendices, contigua y hermanada con la de universitarios y las paredes demolidas de un viejo Asilo benéfico en ardiente Seminario de productores, adquiere un profundo sentido simbólico.

De aquí han de salir en días cercanos promociones eficaces de trabajadores que levantarán la industria madrileña al nivel que le corresponde, dotándola de las condiciones técnicas de trabajo que requieren las características propias de toda gran capital de Estado y las especiales impuestas a Madrid por su geografía económica, para que ésta se convierta en cabeza auténtica de una España laboriosa, al par que se eleva el nivel de vida de sus obreros, del mismo modo que otras obras semejantes lo realizarán en el resto de España.

En esta fecha y con el mismo sentido, la CNS de Madrid, por la Jefatura provincial del Movimiento, establece las llamadas "becas sindicales" con el noble propósito de que no se malogre por falta de medios ninguna inteligencia, especialmente dotada para las tareas culturales superiores, estableciendo una amplia vía de tránsito entre todas las clases y profesiones y entre las labores intelectuales y manuales. Institución que no es sino el inicio de una amplísima obra que se extenderá después a todos los productores de España.

Este año, también como el pasado, se acercan a Su Excelencia las Empresas que merecieron el título de ejemplares; pero ahora lo efectúan acompañadas de un grupo de productores que se hicieron dignos de igual distinción por su honradez, laboriosidad y ánimo. Forman la primera promoción de hombres selectos que podrán constituir, cuando el Mando lo estime pertinente, dentro de la comunidad nacional sindicalista, la base de una gran orden de trabajo que mantengan vivos en ella el estilo y el espíritu de nuestra revolución y haga eficaces las medidas dictadas para desarrollar sus postulados.

La organización sindical recoge serenamente la obligación señalada en el fuero del trabajo a los elementos productores, de contribuir resueltamente a rehacer el suelo español y las bases de su poderío, restañando las gloriosas heridas infericias en el cuerpo patrio durante la heroica tarea militar, en la que España salvó los eternos valores del espíritu a costa de gran parte de su riqueza material y, en su virtud, ante Vuestra Excelencia, en este solemne instante, la perenne consigna de trabajar con todo el esfuerzo. Por la Patria, el Pan y la Justicia. ¡Arriba España! ¡Viva Franco!"

Terminado el discurso, S. E. el Jefe del Estado procede a distribuir los títulos de Empresas modelo y productores ejemplares a los representantes de aquéllas y a los productores galardonados. Estos van subiendo a la tribuna. Al llegar ante S. E. se cuadran saludan brazo en alto, y el Caudillo, después de estrechar su mano, les entrega el diploma. A los productores ejemplares, además del diploma, les entrega un sobre conteniendo un cheque de mil pesetas a cada uno. Al terminar la ceremonia de entrega, tanto los representantes de las Empresas como los productores fueron objeto de una clamorosa ovación.

Seguidamente el Caudillo de España se dirige a la concentración, y pronuncia su discurso.

Entusiasmo ante el Caudillo

Al terminar el discurso del Caudillo, que ha sido escuchado a través de altavoces distribuidos por todo el campo, la concentración prorrumpe en gritos de ¡Franco, Falange, Franco, Falange! durante largo rato. Hecho el silencio, se canta el "Cara al Sol" iniciado por el Caudillo ante el micrófono. Los gritos finales de España, Una, Grande y Libre son lanzados por S. E. y contestados unánimemente por toda la masa de productores, autoridades y jerarquías.

Inmediatamente después, desciende el Jefe del Estado de la tribuna, seguido de los ministros. Vuelve a recorrer la calle formada por las banderas de la Vieja Guardia. Las escenas de cariño y adhesión al Caudillo durante este largo recorrido son de verdadera emoción. Los gritos de Franco, Falange, no cesan. Son muchos los productores que llevados de su entusiasmo logran romper el cordón de orden que les contiene y llegar hasta el Caudillo al que abrazan y tocan emocionados. Al fin logra el Caudillo llegar a la entrada de la Escuela de Formación profesional, visiblemente emocionado por las muestras de cariñosa exaltación de los productores madrileños. A la puerta de la Escuela es recibido por el jefe provincial del Partido, camarada Carlos Ruiz y los vicesecretarios de ordenación económica y ordenación social de la Delegación Nacional de Sindicatos, y el camarada jefe de la Escuela "Ramiro Ledesma". El Caudillo, después de estrechar la mano de estos camaradas, penetra en la Escuela, seguido del delegado nacional de Sindicatos que va explicándole las instalaciones de las distintas dependencias y de los ministros, generales y demás jerarquías y autoridades. Visita primero la gran sala de maquinaria, talleres de aprendizaje de mecánicos, electricistas y forjas; sigue después hasta el comedor de la Escuela, salas de aseo y duchas, dependencias administrativas y por último las aulas para las clases teóricas.

Inicia las obras de la institución Virgen de la Paloma

Terminada la visita a la Escuela, que queda de este modo inaugurada oficialmente, se dirige al sitio donde va a tener lugar la bendición de las obras de la institución Virgen de la Paloma. Entretanto, el Obispo de de Madrid-Alcalá, que se ha revestido con la capa pluvial, bendice acto seguido las obras, y el Caudillo deposita unas paletadas de cemento sobre unos ladrillos en el fondo de una zanja, para levantar una pared maestra de las edificaciones futuras de la institución. Terminada esta ceremonia, el Jefe nacional del Partido, Generalísimo Franco, abandona el recinto de la institución a los acordes del Himno Nacional y entre las aclamaciones de los productores concentrados y el inmenso gentío estacionado en la carretera de la Dehesa de la Villa. Es despedido ante el automóvil por el presidente de la Junta Política y ministro de Asuntos Exteriores, señor Serano Súñer; ministro secretario del Partido, señor Arrese y el camarada Sanz Orrio, delegado nacional de Sindicatos. A continuación, el Caudillo emprende la marcha hacia los Cuatro Caminos, y por el Paseo de Ronda, nuevos Ministerios, Paseo del Generalísimo, Calvo Sotelo y Alcalá, hasta llegar a la Secretaría General del Movimiento.

Su paso por las populosas barriadas de la Dehesa de la Villa, Tetuán, Cuatro Caminos y restantes calles del recorrido, es verdaderamente triunfal. Las gentes, apiñadas en las dos aceras, aclaman sin descanso al Jefe nacional de la Falange. Los gritos de ¡Franco, Franco, Franco! se suceden ininterrumpidos hasta que el Caudillo penetra en el edificio de la Secretaría General del Partido.—(CIFRA).

Recepcion en el Palacio de La Granja

MADRID 18.—Como en años anteriores y con ocasión del 18 de julio, "VI" aniversario del Alzamiento, tuvo lugar en la tarde de ayer, en los jardines del Palacio de la Granja, una recepción ofrecida por S. E. el Jefe del Estado y Generalísimo de los Ejércitos, al Gobierno, Cuerpo Diplomático, Consejo Nacional y demás jerarquías y autoridades.—(CIFRA.)

DEPORTES

CAMILLA gana la etapa Ponferrada Salamanca

SALAMANCA, 18. — Se ha corrido hoy la 18 etapa de la Cuarta Vuelta Ciclista a España sobre la distancia Ponferrada-Salamanca, 251 kilómetros. A las ocho y cinco se dió la salida a los veinte corredores, faltando a la lista el francés Lauck, que ha abandonado a consecuencia del forúnculo qeu padecía. Cerca de Salamanca, Camilla da un fuerte empujón y consigue entrar destacado en la meta situada en el pase de Torres de Villarroel, a las cinco horas, cuarenta y cinco minutos, habiendo invertido 9-15-5, a una media de 35 kilómetros Le siguen Thiétard, Olmos, Brambilla, Botanch, Jabardo, todos en el mismo tiempo, quince minutos más tarde que el ganador

Clasificación general: Primero, Berrendero, 125—0—59; seegundo, Chafer, en 125—9—37; terceero, Sancho 125—10—16. A continuación Jimeno, Elys, Jabardo, Bejerano, Deelio, Botanch, Olmos Camellini, Vicente Miró, Vietto, Carrasco, Brambilla, Agustín Miró, Thiétard, Camilla, Capella y Destrieux.

La clasificación por naciones y equipos conserva la misma puntuación.

Mañana se correrá la última etapa Salamanca-Madrd. La llegada tendrá lugar en el circuito pequeño de la Casa de Campo, siendo probable que los corredores efectúen un recorrido dentro del citado circuito.—(CIFRA).

Hoy, regatas de traineras de Educación y Descanso, a las ocho de la tarde

Esta tarde, a las ocho, se correrá la primera regata de traineras de Educación y Descanso.

El Jurado será constituido en la siguiente forma:

Presidente de honor: Excmo. señor don Francisco Franco Bahamonde, Jefe Nacional de F. E. T.

Jurado de honor: Excmo. Sr. Capitán General de la octava región, excelentísimo Sr. Gobernador Civil de la provincia, camarada jefe provincial del Movimiento, Excmo. Sr. Gobernador Militar de La Coruña, excelentísimo Sr. Presidente de la Audiencia Territorial, Ilmo. Sr. Presidente de la Diputación Provincial, Sr. Alcalde Presidente del excelentísimo Ayuntamiento, Excmo. Sr., General D. Oscar Nevado de Bouza, Sr. jefe de Deportes militares, señor Presidente del Real Club Náutico.

Jurado de regata: Ilmo. Sr. Comandante de Marina; secretario Sr. Secretario del Real Club Náutico; vocales, Junta de Deportes de Educación y Descanso.

Situación: en el lugar señalado por una bandera en el espigón Este de la Dársena.

Jurado de ruta: Sr. Capitán del Real Club Náutico y camaradas delegados de los Sindicatos de Exportadores, del Mar y de Higiene.

Recorrdo: 2.800 metros aproximadamente, en tres viradas sobre babor.

Premios: Primero, Copa del excelentísimo Sr. Gobernador Civil; segundo, Copa deel Ilmo. Sr. Presidente de la Diputación; tercero, Copa de la Organización.

El jueves se disputarán la Copa del Excmo. Ayuntamiento y otras varias que se anunciarán oportunamente.

A LA HORA DEL VERMUT PIDA SIEMPRE UN CABALLO BLANCO

COÑAC VETERANO OSBORNE

CORUÑA-CHANTADA
Servicio semanal de mercancías y encargos
Avisos: Feijóo, 11 — Teléf. 1140

GRAN VINO ANIBAL RECONSTITUYENTE

POMADA CEREO. Quemaduras, Granulaciones, Herpes, ezcemas, úlceras, grietas, sabañones ulcerados. (Censura Sanitaria núm. 226).

APERITIVO TONICO SIN RIVAL
JEREZ-QUINA "SUPREMO"
J. Ruiz y Cª · JEREZ

A la playa de Santa Cristina
Vapor "JOSEFA AMALIA", salida Espigón de la Dársena, de 10 a 22.
SE HACEN EXCURSIONES POR LA BAHIA

SECADEROS PARA MADERA SCHILDE
Originales alemanes importados. capacidad útil 40 metros cúbicos.
SDAD. MAQUINAS Y ACCESORIOS, LTDA.
"ANIVI"
Alameda de Urquijo, 3. BILBAO.

VETERANO ¡excelente coñac!

GASOGENOS "Massé"
SAN SEBASTIAN
Declarado de interés Nacional
Un modelo para cada vehículo
Más de 200 instalaciones en DIESEL de todas marcas
Diversas líneas de SERVICIOS PUBLICOS funcionan con nuestros gasógenos
CONCESIONARIO:
JESUS GOMEZ REGO
Talleres Chevrolet
LA CORUÑA

COMPRO LIBROS
Antiguos y modernos. Avisos (hasta el día 28).
Librería de Manuela Mariñas. Real, 68

LA FIESTA DEL 18 DE JULIO EN LA CORUÑA

EL DIA DE LA EXALTACION DEL TRABAJO

fué conmemorado con un acto sindical en el teatro Rosalía de Castro, reparto de cartillas para la Obra del Hogar y la asistencia de productores a los espectáculos

EN CAPITANIA GENERAL SE CELEBRO UNA RECEPCION OFICIAL

Para conmemorar la histórica fecha del 18 de julio, aniversario del glorioso Alzamiento Nacional, y fiesta de Exaltación del Trabajo, se celebraron ayer en La Coruña varios actos.

Por la mañana, hubo en el Teatro Rosalía Castro una concentración Nacional Sindicalista, a las diez, presidida por el Jefe provincial de Falange y por los mandos sindicales.

A las doce se celebró una recepción oficial en Capitanía General.

Durante el día, se celebraron, con carácter íntimo, diversos actos con los que las empresas obsequiaron a sus productores.

La ciudad estuvo engalanada con colgaduras, y el comercio permaneció cerrado durante la jornada.

LA CONCENTRACION SINDICAL EN EL ROSALIA

La concentración Nacional-Sindicalista en el Teatro Rosalía Castro, dió comienzo a las diez de la mañana. El coliseo se hallaba totalmente lleno de público. En el escenario, se destacaban, en primer término, los retratos del Caudillo y de José Antonio. Al fondo, aparecían las banderas Nacional y del Movimiento, con las que también habían sido adornados los palcos, en uno de los cuales se hallaban diversas representaciones oficiales coruñesas.

El acto estuvo presidido por el Jefe provincial de Falange, camarada Salas Pombo; secretario provincial, camarada Trillo; delegado provincial de Sindicatos, camarada Fojo Lage; secretario provincial de Sindicatos, camarada Leira; alcalde, señor Crespo López; secretario provincial de Educación Popular, camarada Carreras, y el camarada Franco Señaris, de la Delegación de Sindicatos. Detrás de la presidencia se hallaban, el secretario sindical local y los jefes de todos los Sindicatos y Obras Sindicales, con los secretarios. También presidía, una representación de la Vieja Guardia.

DISCURSO DE FRANCO SEÑARIS

El camarada Franco Señaris pone de relieve la marcada diferencia entre aquella fiesta del Trabajo, del marxismo, llena de odios y rencores, con la que se llevaba a los trabajadores a una lucha sangrienta, y esta fiesta de Exaltación del Trabajo, de la Falange, que es de amor, de hermandad, de convivencia, de construcción. Tan sólo la Falange es la que tiene derecho a hablar de fiesta del trabajo, y más en este día, conmemoración de aquel en que para salvar a España se unieron las armas y las letras. Hace saber cuál es el Sindicalismo, y cuál es el trabajo que quiere la Falange; sindicalismo regenerado, Nacional-Sindicalismo humano, de convivencia, que devuelva al hombre su manera de ser; que no establezca diferencias. El ser español ya lo encierra todo; significa ya de por sí, ser católico, y ser Nacional-Sindicalista.

Destaca el discurso pronunciado anteayer por el Caudillo y Jefe nacional de la Falange, y la disposición por la cual se lleva al productor a la cooperación del gobierno de la nación española.

La revolución Nacional-Sindicalista, que se llevará a cabo—prosigue—trata de devolver los conceptos del honor y de la justicia al productor.

Se refiere luego al significado de verticalidad de los Sindicatos de la Falange.

(En aquel momento, el camarada Franco Señaris tuvo que cesar en el uso de la palabra, por haber dado comienzo la retransmisión del discurso de S. E. el Jefe del Estado, Generalísimo Franco.

El discurso del Caudillo, fué escuchado en medio de un silencio impresionante, y todos los párrafos fueron seguidos con gran atención).

Finalizado el discurso, glosó varios párrafos del mismo el camarada Señaris, sobre todo en lo que se refería a la subordinación de lo económico a lo político.

Prosigue luego refiriéndose a los Sindicatos verticales, en los que se trata de formar la conciencia profesional. Pone como ejemplo de funcionamiento de Sindicatos Verticales, el de Hostelería y Similares. Habla del contenido social y asistencial de los Sindicatos Verticales, y cita la creación de las Viviendas protegidas, y de la Obra "18 de Julio", entre otras.

Se refiere luego a la destrucción de España, llevada a cabo por los marxistas, y ahora—continúa—la Falange acomete la ardua labor de reconstrucción para conseguir colocar en el frontispicio de la nueva España el trilema: Patria, Pan y Justicia.

LECTURA DEL DISCURSO DEL DELEGADO PROVINCIAL DE SINDICATOS

A continuación, el delegado provincial de Sindicatos, camarada Baldomero Fojo Lage, leyó el siguiente discurso del delegado nacional de Sindicatos:

"¡18 de Julio! ¡Fiesta de la Exaltación del Trabajo!

Al disponer el Caudillo invicto que fecha tan evocadoramente marcial se asignara a la dignificación del esfuerzo del trabajador español, unió en forma indeleble los dos instrumentos esenciales de nuestra Revolución: las armas y el trabajo. Unión ésta necesaria para salvaguardar los intereses de la Nación y para superar en nuestra Patria la crisis política de las modernas sociedades.

Cuando en este día del año 36, el Ejército, unido a la Falange y a las gloriosas huestes mantenedoras de la Tradición Sacrosanta Española, presentó batalla a vida o muerte a la bestia roja, no fueron sus propósitos restaurar sistemas sociales bien periclitados ni imponer privilegios de grupos o castas, sino que la justificación de tal arranque consistió en el deseo de instaurar, sobre el trabajo de sus hijos, la grandeza de una España capaz de dar cumplimiento a los destinos que la providencia le señaló, y lograr que nuestra Patria se configurase, con todo rigor, como la Unidad de Destino Universal de que habló José Antonio. El mismo propósito decidió la gesta heroica de la Gloriosa División Azul en los horizontes que esa Unidad tiene en las estepas del Este.

Esta grandeza de España ya no podría asentarse, como en los tiempos pretéritos, de una economía liberal de alas cortadas, en la posesión de riquezas materiales ingentes, insuficientes para satisfacer a los países que, como España, desempeñan un puesto activo de vanguardia en la vida moral y espiritual de los pueblos.

Tampoco puede consistir tal superioridad en la conquista de territorios, ni siquiera en la administración de ventajas geográficas o en la explotación de vías comerciales; causas o principios de superioridad por los que el Mundo y la Humanidad hoy se conmueven en la convulsión más violenta y descarnada de su historia.

Así, pues, la prosperidad nacional no tiene otras vías de acceso que la fuerza expansiva del espíritu y el poder del trabajo de los hijos de la Nación.

Es por ello que la Falange, desde su nacimiento, ha querido ser el Movimiento Político de una España ardientemente espiritual y fervorosamente trabajadora, y ha elevado al trabajo a la calidad de única fuente y fundamento de origen de la selección social más justa.

Y es por ello, también, por lo que el Estado Nacionalsindicalista valora y exalta en solemne declaración de su Fuero al Trabajo, como expresión fecunda del espíritu creador del hombre protegiéndole y otorgándole las máximas consideraciones.

El 18 de Julio se inició el Movimiento regenerador de la Patria. Por ello, al consagrarse el aniversario de la Exaltación del Trabajo, adquiere la solemnidad, ritual de profundo significado, que trasciende de lo puramente social y económico para alcanzar las mismas esencias constituyentes de la España renacida y del pueblo conquistado.

En esta fecha, la Patria emprendió una lucha heroica para salvar los valores del espíritu y la civilización católica, a costa de perder buena parte de sus riquezas materiales. En esta fecha, y año por año, la Comunidad Nacional-Sindicalista renueva sus propósitos de levantar a España sobre sus hombros, con el sudor y hasta con la sangre y el dolor de sus hijos leales, puesto el recuerdo en un pasado de glorias y la ilusión en un futuro imperial y católico, en el que España Una, Grande y Libre, mantenga el destino que en lo Universal le señalan los designios de Dios, la audacia de sus juventudes y el legado de grandeza de sus antepasados.

Día a día, también, el pueblo trabaja, venciendo con dolor y con fatiga, con penuria y hambre en muchos casos, pero con serena confianza, esta penosa etapa de la hora que pasa, en que parece que el castigo del Señor conjura todas las calamidades, no ya contra la prosperidad, sino contra la misma presencia del ser humano sobre el mundo, a ese ser humano que olvidó, en un momento de alucinación, el camino que le marcara su Creador. Pero con la fe puesta en las horas alegres que a la Nación aguardan, renueva el pueblo su trabajo y la tarea de dar la existencia por la esencia, posponiendo el bienestar privado, abandonando los intereses egoístas de los grupos y las clases y supeditándolo todo al bien general de la gran Nación, para que en un próximo amanecer luminoso, los españoles sientan hondamente el orgullo de serlo.

Vosotros, mandos de toda la línea jerárquica de la Comunidad Nacional-Sindicalista, en esta fecha no debéis olvidar que somos instrumentos al servicio de una Revolución Nacional admitida como necesaria por el Caudillo, por los muertos sagrados y por el dolor de los hombres y las gentes de España, a la que no deben regateársele las posibilidades — por descarnadas y crudas que puedan presentarse — en busca de la precisa exactitud con que nuestra conducta y pensamientos han de ajustarse a las exigencias humanas de aquella revolución y de todo un pueblo cuyas necesidades no pueden ser jamás campo de caprichosos experimentos de estúpidas egolatrías y vanidades.

Ver al pueblo, leerle y escucharle, percibir con los propios sentidos del dirigente la voz del hombre productor, es la consigna de esta fecha solemne, como primera norma de buena actuación, ya que la masa, por apasionada que sea en sus tragedias y problemas de cada día, en la intimidad de sus hogares y talleres dice la verdad de su sentir.

En esta hora y en este día, como prueba de que nuestro juramento al servicio de Dios y de España se mantiene intacto, elevemos y hagamos de él plegario al Señor de los Cielos, para que nos permita perseverar en la tarea, cumplir la misión que se nos ha confiado, y superar en servicio y sacrificio las dificultades que se presenten y las añagazas que el enemigo nos tienda. Y pedir asimismo al Señor de los Cielos que proteja la vida de nuestro Caudillo, ya que con él puede brotar de estas tierras de la España redimida ríos de amor y perdón que apaguen para siempre la hoguera del odio y pueda cumplirse en nuestro suelo aquel Mandamiento inefable: "Amarás a tu prójimo como a ti mismo".

¡Arriba España! ¡Arriba España! ¡Arriba siempre España!"

REPARTO DE CARTILLAS PARA LA OBRA DEL HOGAR

Por último, el delegado provincial de Sindicatos, procedió al reparto, entre productores sindicados, de 200 cartillas del Ahorro para la Obra Sindical del Hogar.

La concentración Nacional-Sindicalista, terminó cantándose el "Cara al Sol". Dió las voces reglamentarias, el Jefe provincial de Falange.

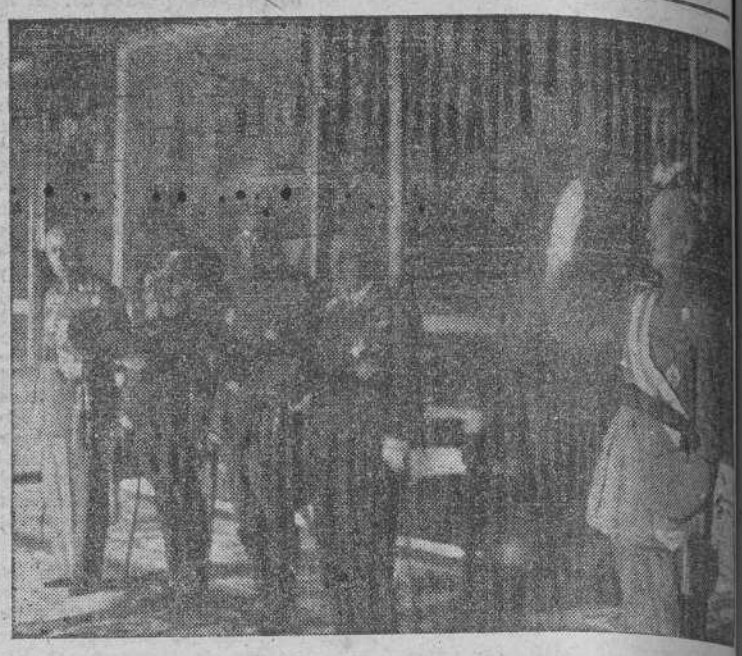

S. E. el capitán general de la Octava Región Militar durante la brillantísima recepción celebrada en La Coruña

Recepción oficial en Capitanía General

A las doce de la mañana se celebró una recepción oficial en el Salón del Trono de la Capitanía General.

Desfilaron ante el Capitán general señor Solans Lavedán las autoridades y representaciones civiles y militares por el siguiente orden:

Gobernador civil, jefe provincial del Movimiento, Audiencia, Diputación, Ayuntamiento, Cabildo, titulares del reino, cuerpo consular, corporaciones académicas, caballeros grandes cruces y órdenes extranjeras, fiscal de Tasas, jueces de instrucción, presidente tribunal tutelar menores, jueces municipales, registrador de la Propiedad, empleados de la Audiencia, Colegios de Abogados, procuradores, notarios y escribanos, cuerpo de prisiones, clero parroquial, órdenes religiosas, Sanidad marítima, prácticos del puerto, delegado y personal de Hacienda, abogados del Estado, administrador y vista de Aduanas, jefe catastro urbano, inspectores del Timbre, jefe provincial del Subsidio al combatiente, Banco de España, Instituto Nacional Previsión, Fábrica de Tabacos, Campsa, jerarquías de Falange, secretario del Gobierno civil, comisario jefe de Investigación y Vigilancia, fiscal de la Vivienda, inspector principal de Sanidad, Colegios Médico, Farmacéutico, dentistas y practicantes, secretario Diputación provincial, Colegio de Secretariado local, Correos, Telégrafos, Cruz Roja, arquitectos provincial y municipal, delegado del Turismo, Vías y Obras, secretario del Ayuntamiento decano Beneficencia, Patronato Caridad, Prensa, Instituto segunda enseñanza, Escuelas Normales, Trabajo, Comercio y Artes y Oficios, Academia Artes e Industrias, inspección primera enseñanza, Colegio Pericial, Escuela Altos Estudios Mercantiles, Observatrio Meteorológico, Obras públicas, Obras del puerto, Ingenieros de Minas y de Montes, se-

COÑAC ROSON

ASISTENCIA DE PRODUCTORES A ESPECTACULOS

Los productores sindicados, asistieron anoche, a todos los cines de la ciudad y a la sesión de los dos Circos instalados en esta ciudad, para los que han tenido entrada gratuita concedida por las empresas merced a gestiones llevadas a cabo por el Sindicato de Espectáculos. Este Sindicato, repartió entre productores, cinco mil entradas.

FINO MARISMEÑO

GASOGENO HOTCHKISS
El que más circula

Subasta Voluntaria

Tres almacenes de reciente construcción de 500, 400 y 200 metros cuadrados en carretera próxima a la ciudad y otros establecimientos similares. Dos solares, uno de 117 metros de frente en carretera próxima a la ciudad. Subasta y pliego de condiciones en la Notaría del Sr. Clenfuegos. Se admiten pliegos del 30 de junio al 30 de julio.

EL PELO DEBE CUIDARSE

como un tesoro: Si se deja caer no tiene remedio. Hay temporadas en las que sin motivo, se cae tontamente: Hoy un poco...mañana más..Es preciso vigorizarlo con

LOCION DE AZUFRE VERI

admirable para evitar que los cabellos pierdan vida y desaparezcan. Les devuelve el brillo y fuerza anterior: Cesa la caida, enseguida.

Las buenas Perfumerías tienen LOCION DE AZUFRE VERI DE INTEA

ANALISIS

clínicos — industriales — diagnóstico del embarazo — sueros test para determinación grupos sanguíneos — autovacunas.

RAMON CASARES ALER
S. Andrés, 9 Teléf. 2452

DOLORES GOLPES CONTUSIONES REUMA
EMBROCACION HERCULES
TERAPEUTICO LINIMENTO ESPAÑOL
ALIVIA TODO DOLOR

Cecilio Fernández Alonso
Procurador de los Tribunales
Betanzos, 4-1.º, B
Teléfono 2794 LA CORUÑA

RON ARVIK

TERMAS DE CUNTIS (PONTEVEDRA)
GRAN HOTEL, Y BALNEARIOS DE LA VIRGEN Y DEL CASTRO
HABITACIONES CON CUARTO DE ASEO — COCINA SELECTA
ESPECIALIDADES: REUMA ARTRITISMO, NEURALGIAS, CIATICA, GOTA, PIEL, PARALISIS, NEURALGIAS, POST-TRAUMATICAS.
Propietario.- MARCIAL CAMPOS GARCIA

SANATORIO SAN AMARO - VIGO
DR. TRONCOSO DOMINGUEZ (Director). Cirugía general.
DR. TRONCOSO ROZAS (Sub-director). Cirugía ortopédica y Traumatología.
DR. COLMEIRO LAFORET. Partos y Cirugía ginecológica.
Servicio especial para el tratamiento de enfermedades de los huesos, músculos y articulaciones (Mal de Pott, coxalgia, reumatismos, parálisis).
Espléndida situación, instalaciones modernísimas (solariums, galerías de cura invernal, jardines, etc.).
Teléfonos: Sanatorio, 1361 y 1362.—Consultorio, 2206.

ción agronómica, Colegio principal veterinario, Granja Africola.

Delegado del Trabajo, inspector de Trabajo, Cámara de la Propiedad, oficina colocación obrera, comisario jefe Recursos octava zona, jefatura de industrias, secretaría de Abastecimientos y Transportes. Cámara de Comercio, Colegio corredores comercio, Colegio de agentes comerciales, banca y sociedades de recreo.

Oficiales generales, comandante de Marina, jefes y oficiales de Marina, jefes y oficiales del Aire, Caballeros Mutilados, gobernador militar de la plaza, Estado Mayor, Infantería, Caballería, Artillería, Ingenieros, Guardia civil (primera sección), Guardia civil (segunda sección), policía armada, cuerpo jurídico, Intendencia, Intervención, Sanidad Militar, Farmacia, cuerpo eclesiástico, veterinaria, equitación militar y oficinas militares.

Rindió honores una compañía del regimiento de infantería núm. 29 con bandera y las bandas de cornetas, tambores y música de la 81 División. Durante la recepción la banda de música interpretó varias obras musicales.

Después del acto desfiló la fuerza ante el balcón central de Capitanía, donde estaba el Capitán general.

Un aspecto del Teatro Rosalía Castro de La Coruña, durante el acto de afirmación nacional-sindicalista celebrado el 18 de Julio, Fiesta del Trabajo

Acto de afirmación Nacional-Sindicalista en Santiago

Hablaron el jefe provincial del Movimiento y otras jerarquías

SANTIAGO, 18.—A las cinco y media de la tarde, se celebró en la Plaza de los Literarios un acto de Exaltación del Trabajo, organizado por la Jefatura Comarcal del Movimiento. La Plaza ofrecía un aspecto imponente, ya que se hallaba completamente llena de público. Se había levantado una gran tribuna y ante la Cruz de los Caídos se situó una sección de voluntarios de la División Azul, que han regresado de Rusia. Presidieron el acto, el gobernador civil de la provincia, el jefe provincial de F. E. T. y de las J. O. N. S. el jefe comarcal de Santiago, comandante militar, vicario del Arzobispado, coroneles Quintela y Ceano, vicerrector de la Universidad, juez de instrucción, alcaldes de Santiago y de La Coruña y deán de la S. I. C. Asistieron representaciones de todas las entidades compostelanas.

HABLA EL JEFE COMARCAL

Hizo uso de la palabra el jefe comarcal, camarada Luis Lacambra, quien exaltó la fiesta del trabajo, haciendo resaltar la gran diferencia con aquel primero de mayo, de triste recuerdo. Sienta la afirmación de que no hay tarea de la personalidad que no implique trabajo ni trabajo que no sea una tarea de la personalidad. Exhorta a los presentes al trabajo y dice que en el Estado tienen todos una tarea que realizar, y nos incumbe una responsabilidad. No se puede consentir que mientras en Rusia la su vida la juventud heroica de España, una masa bien avenida, con sus comodidades se dedique al derroche de chistes y de críticas demoledoras. Las palabras del camada Lagaz son acogidas con grandes aplausos.

EL CAMARADA GARCIA FERNANDEZ

Seguidamente, el jefe provincial de Investigación de F. E. T. y de las J. O. N. S., José García Fernández, habla, y dice que hace seis años sonaron estas cuatro palabras: "Ha sonado la hora" y desde este momento quedaron delimitadas dos tendencias: los que se lanzaron a la defensa de los valores patrios y de los enemigos de España y de todos los principios de la civilización cristiana. En un bello recorrido histórico hace desfilar todos los hechos salientes del Movimiento, que inició el genio de Franco, y hace resaltar la frase del Caudillo, que fué en España donde se dió el primer golpe al comunismo. Fustiga duramente las indiferencias de los que parecen que han olvidado los grandes sacrificios llevados a cabo por la juventud española en la guerra, para salvaguardar precisamente los intereses de gran parte de esos indiferentes.

EL ALCALDE DE SANTIAGO

El alcalde, camarada José del Valle, resalta que hace seis años el Ejército, requetés y falangistas, emprendieron la gran Cruzada de liberación de España, que no fué un hecho meramente militar, sino de todos aquéllos que sintieron la necesidad de liberar a la Patria de la tiranía roja, conservando de esta manera la voluntad de un pueblo, de vivir libremente. Dice luego que la revolución está en marcha, y seguiremos—dice—las normas del Caudillo, aunque sabemos que es obra difícil.

El pueblo de Santiago tributó una gran ovación a su alcalde.

HABLA EL JEFE PROVINCIAL DEL MOVIMIENTO

Por último, habló el camarada Diego Salas Pombo, jefe provincial de F. E. T., quien comenzó con unas palabras de José Antonio, que decía que si hubiese de celebrar algún acto en Santiago, lo haría en aquella Plaza de Quintana, marco espléndido como ninguno. Hace resaltar que no basta con no ser olvidadizos, sino que es preciso luchar y trabajar para que sea un hecho en España la triple consigna por la Patria, el Pan y la Justicia, por cuya efectividad lucha y luchará la Falange. Fustiga al enemigo, que sigue su vieja táctica que no puede comprender el que pueda haber alcaldes de 26 años y a los cientos de comerciantes desaprensivos que sólo se preocupan de acrecentar sus recursos, aunque aparezcan muchas veces bajo la capa de una moralidad farisaica. Recalca el espíritu eminentemente católico de F. E. T., que es recogido desde sus primeros estatutos, y, por último, habló de la ingente labor social que lleva a cabo F. E. T., con sus variadas organizaciones haciendo un llamamiento a la clase productora.

Terminó el acto con la interpretación de los himnos del Movimiento y Nacional, y el Gobernador civil dió los gritos de ritual. Desfilaron ante la tribuna, con sus banderas, las milicias del Movimiento que se hallaban formadas en la Plaza.

HOY, ACTO DE AFIRMACION NACIONAL-SINDICALISTA EN MERA

Hoy, a las ses de la tarde, se celebrará en el vecino pueblo de Mera un acto de afirmación nacional-sindicalista, de las Falanges del Mar. Cerrará el acto el jefe provincial del Movimiento.

EL IDEAL GALLEGO
está a la venta en Carballo, casa de Ramón Castro, a las nueve de la mañana.

SECCION MEDICA

Dr. Agustín García Sancho
Medicina general. Enfermedades de la piel, Venéreo y Sífilis. Diatermia. Consulta: De 11 a 1 y de 4 a 7 tarde. F. San Andrés (La Espuma). Tel. 2756

E. Purcallas
OCULISTA
Consulta: De 11 a 1 y de 4 a 7
Arzobispo Lago, 8, segundo
(Detrás del Palacio de Justicia)

Antonio Martínez Rumbo
ESPECIALISTA en
Oídos, Nariz y Garganta
Consulta: De 10 a 1 y de 4 a 6
Teresa Herrera, 7 y 9. Tel. 2144

Médico Núñez Cordero
Medicina general. Piel. Venéreo. Sífilis Neurastenia y propias de la mujer. Electricidad médica: Consulta: De 10 a 1 y de 4 a 6. San Andrés 117-2.°

F. Piñole Aramburu
Enfermedades del corazón y de los pulmones
RAYOS X — REAL 83, SEGUNDO
Consulta: De 10 a 1 y de 4 a 6

L. Guitián
Cirugía general. Especialista en enfermedades del riñón, vejiga y próstata. Real, 38, 1.° izqda. (Entrada por la Travesía 2). Teléfono 2486

Doctor Flórez del Cueto
MEDICINA GENERAL
Especialista en enfermedades del estómago, intestino, hígado y sangre.
RAYOS X
Consulta de 10 a 1. Cantón Pequeño 22

J. Garrote Cruzado
Vías Urinarias (Riñón, vejiga y próstata) Cirugía general.—Linares Rivas núm. 35-2.° izquierda. (Edificio Barrié). Consult de 3'30 a 7

Dr. Roel Gerbolés
Especialista en Enfermedades del Sistema nervioso y mentales
Consulta: De 11 a 1 y de 4 a 6
Cantón Grande, 19-20 (Edificio del Cine Avenida). La Coruña

A. Castiñeira Estévez
TRAUMATOLOGIA Y ORTOPEDIA
Huesos, músculos y articulaciones. Cirugía de la Especialidad
Plaza de Galicia, 22 (Edificio Cortés)
Consulta: De 12 a 1 y de 4 a 7

M. Fernández Vieites
Medicina interna, Rayos X. Especialista en Estómago, Hígado, Intestino y Secreciones internas
Juan Flórez, 67-69. Teléfono 1386

Dr. J. G. Bengochea
Cirugía de la Tuberculosis, Ex Externo de los Hospitales de París. Laureado de la Facultad de París y de la Academia de Medicina de Francia. Licenciado de la Facultad de Medicina de Santiago. Consultas de 11 a 1. Edificio La Espuma. La Coruña

"El estómago
es el manantial
de alegría de la vida"
*
Cuídelo usted,
con una buena
alimentación y algunas
cucharadas de
DIGESTÓNICO
del Dr. Vicente
VENTA EN FARMACIAS

Autorizado por la Censura Sanitaria con el número 754 provisional

FINO MARISMEÑO

COÑAC ROSON

Las mercancías que conducía el "Romeu" fueron destruidas por el fuego

CADIZ, 18. — El incendio iniciado ayer a bordo del vapor "Romeu" ha quedado totalmente extinguido esta noche. Las mercancías que había en la bodega quedaron totalmente destruídas. Los pasajeros que conducía el barco en número de 30 han sido transbordados a la motonave "Ciudad de Valencia", buque que había salido con dirección a Canarias y en la travesía recibió orden de llegar a Cádiz. A las once de la noche han desembarcado los pasajeros con destino a Tenerife y Las Palmas. El "Romeu" seguirá mañana por la tarde para Tenerife, donde procederá al desaloje de al bodega incendiada. Las pérdidas son elevadísimas.—(CIFRA).

Misa por los Caídos de la Previsión Social

Ayer a las diez de la mañana se celebró en la iglesia de Santa Lucía una misa de requiem en sufragio de los miembros de la Previsión Social Caídos por Dios y por España. Organizó el piadoso acto esta Delegación del Instituto Nacional de Previsión.

Fué presidido por el secretario local de F. E. T. don Carlos Folla Fernández, que ostentaba la representación del jefe provincial del Movimiento; por representantes del alcalde y del comandante de Marina; por el magistrado del Trabajo; inspector general jefe de la Inspección del Trabajo; jefe provincial de la Caja Nacional de Subsidios; delegado provincial accidental del Instituto Nacional de Previsión, altos empleados y asistió también todo el personal del mismo.

Dijo la misa el doctor don Antonio Lago Varela. Después del Santo Sacrificio se cantó un responso solemne.

CONCURSO de Natación en La Solana

Se batió el record gallego de 100 metros, espalda

Ayer se celebraron en la piscina de "La Solana" las pruebas anunciadas del Club de Natación, conjuntamente con la Federación Gallega de Natación, que constituyeron un éxito de organización.

Se obtuvieron los siguientes resultados: 400 metros libres: primero, Mosqueera, 6'10"8-10; segundo Menéndez, 6'21"3-10. 100 metros braza debutantes: primero, Rivero, 1'43"4-10, seguido, Carricarte, 1'45" 1-10; tercero, Bermúdez 1'53" 1-10. 66 metros libres, infantiles: primero, Ricoy, 1' 2-10; segundo, Prieto Puga, 1'2" 1-10; tercero, Sar, 1'2" 2-10 100 metros espalda (intento record Galicia). Celestino Fernández, 1'25" 3-10; batió el record, que estaba en 1'30" 4-10. 33 metros libres, infantiles: primero, Fernando Bremón, 27" 8-10; segundo, Jaime Vidal, 30". 100 metros libres debutantes: primero, Enrique Roel, 1'75" 2-10; José García Abello, 1'24" tercero, Francisco Febrer 1'24" 2-10. 66 metros braza, infantiles: primero, Enrique Ricoy, 1'7" 7-10; segundo, L. Bremón, 1'15"; tercero Castejón, 1'21". 100 metros braza: primero Torres, 1'39"; segundo, Ardura, 1'51"; tercero, Blanco, 1'51" 1-10.

Relevos 5 por 33: primero, equipo de veteranos, compuesto por Manolo L. Companioni, Ramiro Martínez Anido, José María Prieto Puga, Luis Casteleiro y Feernando Martínez Morás, con 1'50" 4-10. Se presentaron cuatro equipos.

EL SEÑOR

DON JESUS NAVEIRA Y PATO

FALLECIO EN SU CASA DE BETANZOS

Confortado con los Santos Sacramentos y la Bendición de S. S.

R. I. P.

Su Director espiritual R. P. Serafín de la Concepción; su viuda doña Pilar Gómez y García del Romeral; hermanos políticos, sobrinos, primos, y demás parientes,

RUEGAN una oración por el alma del finado; la asistencia a la conducción del cadáver al Cementerio Católico, que se efectuará a las siete de la tarde del día de hoy, y al funeral, que será el día 20, a las once horas, en la iglesia parroquial de Santiago, de esta localidad, por cuyos favores quedarán reconocidos.

BETANZOS, 19 de julio de 1942.

De todo un POCO

Jeroglífico núm. 73

Hay que molerlo

CRUCIGRAMA

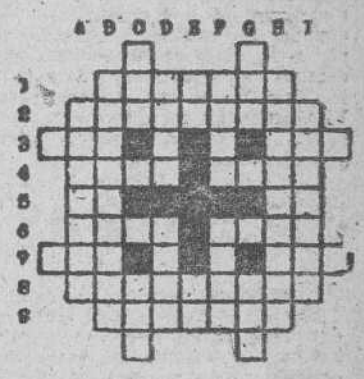

HORIZONTALES.—1, Impuesto o multa.—2, Dícese de la cosa espectacular.—3, Título inglés. Aldea de la provincia de La Coruña, municipio de Dodro.—4, Desafía. Insípida.—5, Al revés, nombre de letra. Forma de pronombre.—6, Forma la atmófera de la Tierra. Bebida alcohólica.—7, Parte del ave. Pronombre (pl.)—8 Pulmones de ciertas aves del Norte.—9, Garbosos o gallardos.

VERTICALES. — A, Ventilale.—B, Amada.—C, Onda. Río alemán.—D, Instrumento para ofender o defenderse. Antiespasmódico.—E, Repetido, madre. Nota musical.—F, Hijo de Teseo y Progne. Fieras.—G, Numeral. Sin pareja.—H, Sirveles interinamente.—I, Recojas las velas.

LEA USTED EL IDEAL GALLEGO

ANUNCIOS BREVES

Alquileres

BAJOS y pisos espléndidos en casa de nueva construcción se alquilan. Informes en Socorro número 10. 20050

Compras

TRAPOS blancos y limpios se compran en este periódico 20788

Ofertas

ASUNTOS, Documentos: d Tribunales, Juzgados, Oficinas Estado. Ricardo Seoane Rodríguez Procurador. Cantón Pequeño, 24 1749

CARTAS y sobres. Solicítelos a "El Idea Gallego" 18361

MAESTRO sastre cortador toda garantía, se ofrece. Razón: El Cisne, Juana de Vega, 35. 22722

Pérdidas

PERDIDA de un monedero conteniendo dinero y llaves, desde Linares Rivas a Pardo Bazán. Se agradecerá su devolución con solo las llaves, en Pardo Bazán, 24, Tienda. 22780

IMPRESOS, necesita: Consulte a "El Idea Gallego". 18361

PERDIDA pendiente perla y brillante entre Oleiros - Coruña. Gratificaré quien entregue, Plaza Orense, 7-2.° 22778

Ventas

VENDO Hudson 7 plazas, 29 caballos, 6 cubiertas casi nuevas, propio para Gasógeno. Diríjanse: Jesús Carballal. (Lugo) Muras. 22656

MOTOR 2 HP. trifásico, alterna, se vende. Payo Gómez, 14. "El Cromo Americano". 22715

SE VENDE un tresillo seminuevo. Horas de 10 a 11 y de 4 a 6. No chambonas. Arzobispo Lago, núm. 2-4.°, dcha. 22758

Varios

IMPRENTA. Pida presupuestos para sus trabajos a "El Ideal Gallego". 18361

BOLSA DEL TRABAJO

El Ideal Gallego

LA CORUÑA, DOMINGO, 19 DE JULIO DE 1942

El Caudillo impuso su Medalla a la Vieja Guardia, en la Secretaria General del Partido

La primera Medalla fué impuesta por el Jefe nacional de la Falange, simbólicamente, al fundador

MADRID, 18. — Poco antes de las once comenzaron a llegar al patio de la Secretaría general del Movimiento los miembros de la Vieja Guardia, consejeros nacionales, subsecretarios y demás jerarquías que antes habían asistido a los actos celebrados en la institución de formación profesional obrera en los terrenos del antiguo colegio "Virgen de la Paloma", situados en la Dehesa de la Villa. En dicho patio, frente a la fachada posterior de la Secretaría general se había levantado una tribuna con su hueco central descubierto y los otros dos adornados con ricos tapices en los que figuraba el escudo nacional sobre la tribuna un dosel y ante ella formaba la centuria permanente de la Secretaría general, con bandera y banda de cornetas y tambores. Inmediatamente, los miembros de la Vieja Guardia formaron ante la tribuna; al lado derecho, los consejeros nacionales y altas jerarquías del partido.

A las once y cuarto, un cornetín de órdenes anunció la llegada del Caudillo y jefe nacional. La banda de cornetas y tambores interpretó el Himno Nacional; la centuria permanente presentó armas y todos los asistentes saludaron brazo en alto.

Llegó el Caudillo con el jefe de su Casa Civil, señor Muñoz Aguilar, y seguidamente el jefe de la Casa Militar y el resto de su Casa. Le dieron la bienvenida, el ministro presidente de la Junta Política, ministro secretario general del Partido, presidente de la Junta Central de Recompensas y el resto del Gobierno. El Caudillo ocupó a continuación la tribuna presidencial, teniendo a su derecha al ministro presidente de la Junta Política, y a su izquierda al ministro secretario general del Partido. Al lado de la tribuna el presidente de la Junta Central de Recompensas, y a la derecha, el Gobierno.

Palabras del Caudillo

Camaradas:

Vamos a imponer la Medalla de la Vieja Guardia a los antiguos camaradas. Este sencillo acto no tiene otra significación que la consagración de un hecho, su presencia en la primera batalla. Esta sencillez corresponde a lo que es nuestro Movimiento; no se trata de consagrar principios de veteranía incompatibles con nuestra manera de ser, ya que si así lo hiciéramos caeríamos como cayó lo anterior por caduco y egoísta.

Yo se que vosotros sabéis lo que significa esta recompensa que os vamos a entregar: un símbolo que resume todo lo que pudiera deciros.

Y ahora dediquemos un emocionado recuerdo a los que lo dieron todo por la Patria.

¡Arriba España!

Terminadas estas palabras, el Caudillo pronunció el nombre de José Antonio Primo de Rivera, que fué contestado con un presente unánime. Después el Caudillo recogió una medalla de la Vieja Guardia que le fué presentada y la depositó sobre un almohadón de terciopelo negro, con cuyo símbolo se representó el acto de imposición al primer jefe nacional de la Falange. A continuación el presidente de la Junta Central de Recompensas, camarada Sancho Dávila procedió a la lectura de aquéllos que por pertenecer en los primeros tiempos a Falange Española y a la Comunión Tradicionalista se hicieron acreedores por sus actos de servicio a la condecoración de la Medalla de la Vieja Guardia. La lectura se hizo por el siguiente orden:

José Luis de Arrese, Demetrio Carceller, Esteban Bilbao, Miguel Primo de Rivera, José Antonio Girón, José Luna, Meléndez, Rafael Sánchez Maza, Manuel Valdés Larrañaga, Pilar Primo de Rivera, José Miguel Guitarte, Agustín Aznar, Juan Granell, Julio Muñoz Aguilar, Sancho Dávila, Rafael Llopart, Juan José Pradera, Manuel de Mora Figueroa, Antonio Correa Veglison, Julián Pemartín Sanjuan, Rafael Polanco, José Sáinz Nothnagel, Gumersindo García Fernández, Alfonso de Zayas y de Bobadillo, Celso García Tuñón de San Román, Francisco Izquierdo López, José María Olazábal, Angel Maruri Torres, Ramón Rubio Navarrete, Ramón García Noblejas, Juan Francisco Yela Utrilla, Modesto Aguilera Morente, Luis Serrano de Pablo, Gregorio Sánchez Puertas, Adolfo María Gómez Ruiz, Narciso Perales Herrero, Aniceto Ruiz Castillejos, Elías Querejeta Insausti, Manuel Pamplona Blasco, Francisco Rodríguez Acosta, Alberto Aníbal Alvarez, Manuel R. Lechuga Paños, Antonio de Arana Salvador, Ignacio Gavira Martín, José Andino Muñoz, Ramón Ferrero Rodríguez, Ramón José Mandonado Cocat, Dora Maqueda Domínguez, Patricio González de Canales, Luisa María de Aramburu, Luis Aguilar Sanabria, José de Ojesto, Bernardino Antón Ortiz, Joaquín Canalda, Rafael Carmona Roldán, Tomás Remojaro Sánchez, Juan Duclos Martín, Mariano García Gutiérrez, Luis Nieto García, José Vázquez Rodríguez, Mario Masi Burgos, Saturnino Quintana Aguiaza, José Luis García Casas, Manuel Belido Berdejo, Salvador Sáinz de Heredia Arteta, Antonio Robles Jiménez, Antonio Iriarte Turmo, José María Conde Salazar, Manuel Montero Valle, José María Fontana Carrasco.

Los nombrados se colocaban ante el Caudillo, saludaban brazo en alto y recibían en el pecho la condecoración que antes le había entregado al Caudillo el ministro secretario general del Partido.

Terminada la imposición, el Caudillo saludó brazo en alto, siendo correspondido por todos los asistentes. Inmediatamente después, abandonó la tribuna y penetró, seguido del Gobierno y demás jerarquías, en el edificio de la secretaría general del Movimiento, cuyas dependencias recorrió acompañado por el ministro secretario general del Partido y por el vicesecretario general. Los funcionarios de la secretaría general le hicieron continuas demostraciones de afecto y adhesión. A las doce en punto, dió por terminada el Caudillo su primera visita a la secretaría general del Movimiento. Cuantas jerarquías asistieron al acto de imposición de la medalla de la Vieja Guardia le despidieron brazo en alto y con el grito de ¡Franco!, repetido incesantemente mientras el coche arrancaba, acompañado por el jefe de su casa militar, y a continuación el resto de su séquito. Se le tributaron los honores correspondientes. Poco después, abandonaba el edificio de la secretaría general el Gobierno y el resto de los asistentes. En la calle se reanudaron las aclamaciones al Caudillo por una enorme multitud que esperaba tanto en la calle particular de la secretaría general, como en la de Alcalá.—(CIFRA.)

Aviso a los poseedores de acciones italianas

En virtud de un Decreto de fecha 22 de Junio p. p. del Ministro italiano de Hacienda, los poseedores de acciones al portador de Sociedades con sede en el Reino de Italia, deberán presentarlas **antes del día 31 de Julio actual** en los Reales Consulados, con el fin de proceder a su estampillado y a su conversión obligatoria en títulos nominales.

Mañana, lunes, leed la

HOJA DE LA CORUÑA

Publicará amplia información nacional, extranjera y deportiva

El Ministro-Secretario del Partido deposita la primera Medalla de la Vieja Guardia sobre la tumba de José Antonio

SAN LORENZO DEL ESCORIAL 18.—Por voluntad del Caudillo, esta tarde el ministro secretario general del Partido, camarada José Luis Arrese, ha depositado sobre la tumba de José Antonio la primera medalla de la Vieja Guardia concedida por la Junta central de recompensas. Acompañaban al minisro el presidente de la Junta y el vicesecretario de servicios.

En la Lonja, formaba una centuria local del Frente de Juventudes con banda de cornetas y tambores, y la banda del Frente de Juventudes de Madrid. En el patio de los Reyes a derecha e izquierda de la puerta de entrada, formando calle, daban guardia asimismo otras cuatro centurias del campamento "Santa María", y sobre la escalinata, presididos por el guión de mando que ostenta la palma de plata concedida por José Antonio, dos falanges de camaradas de la Vieja Guardia de Madrid, al mando de su jefe, camarada Canalda.

Esperaban al ministro secretario los ministros de Agricultura, Industria y Comercio y Trabajo, el vicesecretario general del Movimiento, delegados nacionales de la Sección Femenina, Justicia y Derecho y Sanidad jefe del S. E. U., consejeros nacionales Ridruejo, Pemartín, Bernal, Correa Veglisson, Alfaro y otras jerarquías.

A la llegada del ministro secretario general se le unieron sus compañeros de Gobierno y con el resto de los asistentes se dirigieron a la Basílica.

En la puerta de entrada, el guión de mando y las dos Falanges de camaradas de la Vieja Guardia madrileña formaron la cabeza de la comitiva, penetrando seguidamente en el templo.

A derecha e izquierda de la tumba de José Antonio daban guardias cadetes del campamento nacional "Santa María". La presidencia y la comitiva se detuvieron ante la tumba del fundador en la posición de firmes, y ocupó la parte delantera la Vieja Guardia madrileña. Después de un rato de oración, el ministro secretario general del partido pronunció en voz alta el nombre de José Antonio Primo de Rivera. Fué contestado con un ¡Presente! unánime. A continuación junto a la Palma de Oro, el ministro secretario general depositó la primera medalla concedida de la Vieja Guardia. A continuación el P. Benito rezó un responso.

A la salida, en el patio de los Reyes formados los cadetes del Frente de Juventudes y en medio de gran emoción, se cantó el "Cara al Sol". Dió los gritos de ritual el ministro secretario general del Partido.

Terminó el acto con un desfile ante los ministros y jerarquías.—(CIFRA.)

"CREEMOS, SI, QUE LA LIBERTAD ES UNO DE LOS ATRIBUTOS INHERENTES A LA DIGNIDAD HUMANA, PERO ESTA NO PUEDE EXISTIR CUANDO EL HOMBRE SE ENCUENTRA ENCADENADO. SOLO CUANDO LE HAYAMOS REDIMIDO, PODREMOS DECIR QUE LE HEMOS HECHO LIBRE".

(Del discurso del Caudillo en la concentración de productores de Madrid)

Manzanilla CELADA

Crónica de V. V. V.

(Continuación de primera página)

el último oleoducto que los rusos mantenían todavía en su poder en aquella región. Y también Voronesh y Vorochilovgrado tenían las últimas refinerías de petróleo que esta región industrial utilizaba.

Se trata de la concentración industrial y de comunicaciones más importante de la Rusia soviética. Esto es ni más ni menos lo que los rusos acaban de perder con la caída de toda la cuenca occidental del Donetz y el comienzo de derrumbamiento de lo que queda hasta el Don. Aquí la densidad de ferrocarriles es la mayor de toda Rusia y desde, 1870 en que se inauguraron las dos líneas férreas que desde el Mar de Azov van al Norte hacia Moscú, se han venido multiplicando los ramales y al calor del tráfico han ido haciendo poblaciones que hoy cuentan con más de cincuenta mil habitantes en su mayoría y llegan hasta doscientos mil en Vorochilovgrado y Voronezh, si no la superan. Existe hulla a casi flor de tierra, se extrae antracita, hierro, magneso, y por doquier se elevan altos hornos, fábricas de maquinaria, laminadoras importantes que producen carriles, vigas...

La pérdida de la región industrial del Donetz y del Don será seguramente el golpe definitivo de la capacidad productiva de Rusia a pesar de la propaganda que se ha venido haciendo de las "ciudades hongo" del otro lado de los Urales.

HABLA EL CAUDILLO

Destacábamos en nuestro editorial de ayer el carácter fundamentalmente anticomunista de nuestra guerra y el servicio que España prestó a Europa en 1936 destrozando los planes de la invasión bolchevista. Este hecho constituyó el eje del magnífico y aleccionador discurso pronunciado por el Caudillo ante el Consejo Nacional. Franco lo ha dicho en varias ocasiones, y en la jornada del día 17 lo ha repetido con palabras que no dejan lugar a dudas. El comunismo es el enemigo de ayer, de hoy y de mañana. Lucharemos contra él cuantas veces sea necesario. Si algún día se acercase a nuestras fronteras volvería a saber cómo luchan los hombres de España. La verdad es que no hemos dejado de combatirle ni un solo momento, pues nuestros voluntarios en Rusia son gloriosos representantes de la decisión antibolchevista de los españoles, al mismo tiempo que prueba de una solidaridad moral a la que España se siente ligada por deberes indeclinables. Pero el comunismo sabe plegarse muy bien a todas las tácticas y ocasiones. Derrotado por las armas utiliza los resortes criminales de la intriga, de la calumnia, de la propaganda y aprovecha incidentales alianzas para resquebrajar la unidad de los españoles y enfriar el clima moral necesario para llevar a cabo la gran tarea de la reconstrucción material y espiritual de nuestro país. Contra este peligro llamamos la atención de todos los españoles. Como ha dicho el Caudillo en frase lapidaria: "Falsear la unidad es falsear nuestra soberanía, y debilitarla es trabajar por la anti España". De ahora en adelante no demos tregua a los murmuradores. Cerremos sus bocas con nuestra acción decisiva y enérgica. Todas las energías y esfuerzos los necesita España para afianzar su posición contra los peligros del interior y del exterior. A este supremo deber han de plegarse los intereses personales y de clase. España ante todo. Y quienes así no lo quieran comprender es que no andan muy lejos de la traición.

Por fortuna el balance que el Jefe del Estado ha podido presentar en este sexto aniversario del Alzamiento no puede, en verdad, ser más optimista. Lo peor ha pasado ya. De aquella España en ruinas, con las fuentes de riqueza destrozadas, con su vida desorganizada casi por completo, va surgiendo otra fuerte, con sólida economía, e industrias en marcha, y, sobre todo, con un gran espíritu de trabajo y disciplina que ha de proporcionar resultados magníficos en el porvenir. A pesar de haber tenido que enfrentarse con las contingencias terribles de una segunda guerra, en la que si bien no somos actores no por eso estamos alejados de sus consecuencias, el ritmo de nuestra vida económica aumenta sin cesar, el régimen de abastecimientos mejora y se inicia una tendencia al reajuste de precios. Es necesario que los españoles nos demos cuenta de lo que esto significa, de los esfuerzos gigantescos que es necesario realizar para que contribuyamos con nuestra colaboración a salvar felizmente esta etapa difícil y echar las bases para la prosperidad en el porvenir. El Caudillo ha hecho una nueva invocación a la unidad y al trabajo. Lo mismo que en días angustiosos echamos sobre sus hombros toda la responsabilidad, pero acudimos a su demanda, cerremos ahora más fuertemente el cuadro español junto a él para ayudarle a rematar su obra de gobierno.

"Sobre la unidad así concebida, se asentaron los primeros acuerdos para nuestro Movimiento; sobre ella, se proclamó nuestro ideario, con ella se convocó a nuestra juventud a la lucha; y por ella, entregamos la vida de nuestros mejores."

(Del discurso del Caudillo ante el Consejo Nacional)

Las fuerzas alemanas avanzan ya por el Este de Rostov

En Egipto las unidades del Eje capturaron varios centenares de prisioneros

CUARTEL GENERAL DEL FUHRER, 18.—Comunicado del Alto Mando de las feurzas armadas alemanas:

"Formaciones blindadas y divisiones de infantería motorizada han avanzado en el Este del Donetz, hacia el Sur, y han alcanzado el curso inferior del Don, en un extenso frente, al Este de Rostov. Las divisiones de infantería han aniquilado a los grupos de fuerzas enemigas que estaban cercados y han ganado terreno hacia el Este, en el curso de un ataque de frente.

Importantes formaciones aéreas han realizado ataques destructores en toda la región del Don inferior, contra los movimientos soviéticos de retaguardia.

Al Sur del Don, las líneas ferroviarias y las estaciones atestadas de trenes de transporte han sido atacadas con éxito extraordinario.

Como ya se anunció en comunicado especial de ayer, 17 de julio, después de duros combates, que han durado varios días, Voroschilovgrado, la mayor y más importante ciudad de la región industrial del Donetz, ha sido conquistada al asalto por la infantería alemana. Grandes zonas de la ciudad están ardiendo.

Nuevos ataques enemigos contra la cabeza de puente de Voronej han sido rechazados.

En el sectoar central del frente, las operaciones de limpieza en la retaguardia han continuado.

Al Sur del lago Ilmen, el enemigo ha atacado en vano con importantes fuerzas y una incursión local ha sido rechazada con un contraataque.

En Egipto, el enemigo ha perdido varios centenares de prisioneros en el curso de un infructuoso ataque contra las posiciones germano-italianas. Los aviones de caza y la DCA han derribado 13 aviones británicos.

Un submarino alemán ha derribado en el Mediterráneo a un hidroavión británico.

En la región del Canal de la Mancha, al Sur de Torquai, los aparatos ligeros de bombardeo han hundido, durante la noche de ayer, un patrullero británico, y han averiado gravemente a un buque mercante."—(EFE).

PARTE ITALIANO

ROMA, 18.—Comunicado del Cuartel General de las fuerzas armadas italianas:

"En el frente egipcio, un fuerte ataque desencadenado por la infantería y medios acorazados enemigos, en el sector de las divisiones "Trento" y "Trieste", fué rotundamente rechazado. El adversario dejó en nuestro poder varios centenares de prisioneros, australianos en su mayoría.

Durante combates aéreos, dos aparatos británicos fueron derribados por nuestros cazas y nueve por los cazas alemanes. Otros dos fueron destruídos por la D. C. A. de nuestras grandes unidades terrestres".—(EFE).

PARTE INGLES

EL CAIRO, 18.—Comunicado británico del Oriente Medio:

"En el sector septentrional, nuestras tropas realizaron algún progreso hacia el Sur, pero fueron más tarde contraatacadas por dos veces y tuvieron que ceder parte del terreno al enemigo. En el sector meridional, nuestras columnas móviles estuvieron activas. La actividad aérea se manifestó principalmente en el sector central. En el curso de sus ataques contra vehículos de transporte y carros, nuestros bombarderos ligeros provocaron violentas explosiones e incendios. Las operaciones del enemigo se efectuaron en mayor escala que anteriormente. Nuestros cazas derribaron 5 aviones del Eje. Los bombarderos pesados aliados registraron impactos sobre un gran buque y un petrolero, en el puerto de Tobruk, y un incendio que se propagó por la región de los muelles. Sin sufrir pérdidas propias, nuestros cazas derribaron cuatro "Messerschmitt". Perdimos en toda la jornada de ayer siete aparatos, pero dos de los pilotos se encuentran sanos y salvos".

LETRAS, la revista específica del hogar, acaba de publicar el número del mes de julio. Selecta y amplia lectura que proporcionará un agradable entretenimiento a usted, su esposa y sus hijos en sus vacaciones.

Venta en librerías y quioscos

Alfonso XI, 4. — MADRID