El Ideal Gallego

AÑO XXIX.—Número 8.716.—Avenida de Rubine, 10 — LA CORUÑA, JUEVES, 21 DE JUNIO DE 1945 — Precio: 25 céntimos ejemplar

MENSAJE DEL CAUDILLO

EN LA INAUGURACION DE LAS EMISIONES DE RADIO PARA AMERICA

Expuso a los países de habla castellana la verdad de nuestra Patria

"Podéis sentiros orgullosos de vuestra ascendencia y de vuestra cuna"

Al inaugurarse la Radio Nacional Española con onda dirigida al Continente Americano, quiero que mis primeras palabras sean de afectuoso saludo del pueblo español a pueblo entero americano y a todos aquellos compatriotas que, lejos de España, trabajan con el pensamiento puesto en la tierra bendita en que nacieron.

De hoy en adelante encontraréis en esta potente Radio española — pequeña muestra del resurgir de nuestra Patria— las maravillosas armonías de nuestra música y los acentos de esta rica y prodigiosa lengua castellana, herencia inalienable de nuestra obra civilizadora y lazo indestructible de entendimiento entre nuestros pueblos

España no es como las campañas de difamación pretenden presentárosla; España es como vosotros anheláis: Santa, guerrera, artista, generosa, honrada y maravillosa.

Yo os aseguro que podéis sentiros orgullosos de vuestra ascendencia o de vuestra cuna. España es lo contrario de lo que esas campañas han hecho se la suponga desde fuera. Y su demostración más clara y trascendente la encontraréis en el mantenimiento de la paz durante los seis años más difíciles de la vida del mundo, no obstante las amenazas, intrigas y conspiraciones que desde el extranjero contra ella se movieron; en el progreso espiritual, cultural, económico, industrial y social llevado a cabo en las condiciones más precarias y difíciles que nación alguna haya conocido, y en la liquidación de una guerra interior bajo las dificultades de otra universal sin precedentes.

DESCONOCIMIENTO DE ESPAÑA

Es frecuentísimo el caso de escuchar a cuantos extranjeros nos visitan las mismas e invariables frases:

"¿Por qué esta situación de España no se comenta ni se conoce fuera? ¿Por qué no hacen ustedes más propaganda de su realidad, de sus grandes obras económicas y sociales, de su resurgimiento en todos los órdenes? Si el extranjero conociera la vida española actual, sus instituciones, sus Cortes, sus organismos y elecciones sindicales, el progreso y buen sentido que preside todas las actividades de su nación, tendrían ustedes el apoyo más caluroso de muchas de las clases responsables de los distintos países. El mundo está totalmente engañado con respecto a ustedes".

Evidentemente se ha engañado a la opinión pública universal, queriendo hacer aparecer al régimen español con características y afinidades que no le van; ni nuestras tradiciones, ni nuestro carácter individualista e independiente, ni el sentido católico de la vida que en España predomina, son compatibles con las fórmulas que sacrifican al hombre y la iniciativa privada a la absorción de un Estado monstruoso y omnipotente.

Cada nación resuelve sus problemas internos de acuerdo con sus tradiciones y peculiaridades. Por ello, el problema español es exclusivamente español y no puede juzgarse a través de la mentalidad, ni de la situación de los otros pueblos que, gracias a Dios no han llegado todavía al estado de descomposición política que la nación española había alcanzado bajo el signo republicano-socialista.

La revolución española no puede comprenderse sin conocer el estado político, económico y social que la ha precedido sin el análisis de un siglo de desdichas, que ya hace más de cuarenta y cinco años hacía exclamar a aquel gran na-

(CONTINUA EN TERCERA PLANA)

La voz de España en América

España, con la palabra de su Jefe, ha enviado en la madrugada última a las tierras americanas un fraterno saludo, de calidades entrañables y de rotunda sinceridad. Fué inaugurada la Emisora que radiará para aquel Continente. Y era lógico que la primera voz que vibrara ante el micrófono fuera la del Jefe del Estado y primero de los españoles. Por altas razones de española cortesía y sobre todo por amor. No en balde aquellas tierras son una prolongación, por la sangre, la lengua y el espíritu, del viejo solar de la raza; de una raza cuya vitalidad y gloria no se ha extinguido ni se extinguirá jamás.

El monólogo ha quedado roto. El monólogo mendaz que ha estado durante años falseando pérfidamente la realidad de la vida española. El monólogo de los perturbadores de conciencias, fomentadores de confusiones y de irrazonables separaciones y olvidos. Ahora se ha iniciado el diálogo. Las ondas serán las encargadas de llevar hasta las tierras americanas la verdad de los afanes de España, como una aura pura, limpia de mixtificaciones y egoísmos. Toda la verdad, jubilosa o triste, cargada de risueñas promesas o de anuncios y presagios de dificultades y quebrantos. Porque España no puede ni sabe mentir a nadie y muchísimo menos a sus hijos y a los que llevan en sus venas nuestra sangre y la luz de nuestra misma Fe en sus almas libres y cristianas. La nube comienza a desgarrarse, y entre los resquicios abiertos entre las nieblas de la falsa propaganda América sabrá por nuestra boca toda la verdad.

Y la verdad--como ha dicho el Caudillo--proclama que España no es como las campañas de difamación pretenden presentarla. "España es como vosotros la anheláis: santa, guerrera, artista, generosa, honrada y maravillosa". España ama como el pueblo que más la libertad, porque no en balde ha nacido de ella y por ella ha sabido luchar hasta el heroísmo. Pero sabe que la verdadera libertad reside en el orden y en el trabajo y no en la revuelta y en la anarquía. España es hija del Cristianismo y esta condición irrenunciable la sitúa, por esencia, frente a todas las doctrinas y movimientos que intenten estrangular la vida de los individuos, de las familias y de los pueblos, por lo que constituyen una tremenda falsedad los intentos de atribuirnos una filiación que jamás hemos tenido, ni hubiéramos soportado un solo minuto. España trabaja con denuedo, para que del trabajo surjan las condiciones económicas y sociales que proporcionarán paz y bienestar a todos sus hijos. España sigue dando a los valores del espíritu, arte, literatura, música, teatro.... el rango que siempre les otorgó a través de su historia.... En España hay paz y contento, y un deseo cada día más fervoroso de elevar a todos los españoles a la más alta condición posible.

Todo esto forma parte de nuestra verdad, de una verdad cuyos pormenores irá conociendo América, día a día, a través de las ondas que ayer comenzaron a llevar nuestros mensajes hacia aquellas tierras tan amadas. Hemos esperado con verdadera impaciencia esta hora, porque comprendíamos su necesidad, sentida aquí y allá, y que tantas veces nos han expresado los hijos de los pueblos hispanos. Cuantos se acercaron hasta nosotros no pudieron ocultar su asombro. "¿Pero esta es la vida de España? ¡Y allí sin conocerla, engañados por una propaganda falsaria o vendida a los adversarios de la paz y grandeza de la vieja Patria...!" Desde anoche la voz de España se oye en América. Millones de hispanos la escucharán diariamente, y el muro cerrado de la propaganda calumniosa se irá derruyendo poco a poco hasta que desaparezca para siempre. España y América tienen que conocerse cada día más. Porque conociéndose se amarán todavía con mayor sinceridad y fervor.

CRONICAS EN OCTAVA PLANA

Audiencia militar y civil del Jefe del Estado

S. E. el Jefe del Estado y Generalísimo de los Ejércitos, ha recibido en el Palacio de El Pardo la siguiente audiencia militar: D. Ricardo Rada Peral, General Jefe del Cuerpo de Ejército del Maestrazgo número 10; D. Manuel Palenzuela Arias, General Jefe de la División núm. 71; D. José Antonio Martín Prat y Armesto, General Gobernador Militar de Sevilla; D. Mariano Fernández de Córdoba y Castrillo, Director General de Transportes; D. Juan Petrirena Aurrecoechea, profesor principal de la Escuela Superior del Ejército; D. Antonio Reus y Gil de Albornoz, Jefe de Intendencia del primer Cuerpo de Ejército; D. José de la Helguera Ortiz, Jefe de los Servicios de Farmacia del Ejército; D. Eusebio Valle del Real, Coronel Jefe del Regimiento de Infantería la Victoria núm. 28; D. Luis Quiroga Codicina, Coronel Jefe del Regimiento de Infantería de Máquinas de acompañamiento núm. 89; D. José Sánchez García, Coronel Jefe del Regimiento de Artillería núm. 20, y D. Antonio Rey Sánchez, Coronel Jefe del Regimiento de Artillería 48.

En audiencia civil, fueron recibidos por el Caudillo las siguientes personas: señor Obispo auxiliar de Valencia; don Carlos Pinilla Turiño, Subsecretario de Trabajo; D. José Sebastián de Erice, Director General de Comercio y Política arancelaria; D. Demetrio Mestres, Director General de la Compañía Telefónica Nacional de España; D. G. Marquet, delegado para España de la Cruz Roja de Bélgica; D. Eduardo Merello, presidente de la Comisión para la distribución del carbón; D. Manuel Veglison, Gobernador civil de Baleares, y don Antonio García Tapia, académico de la Real de Medicina.

El Ministro de Educación Nacional impone la Gran Cruz de Alfonso el Sabio al Sr. Gascón y Marín

MADRID 20.—En el Rectorado de la Universidad el Ministro de Educación Nacional Sr. Ibáñez Martín, ha impuesto las insignias de la Gran Cruz de Alfonso 10 el Sabio al catedrático y jurisconsulto español Sr. Gascón Marín. Acompañaban al Ministro en la ceremonia el Rector de la Universidad, don Pío Zabala; el decano, don Eloy Montero; catedráticos, profesores, alumnos y representantes del Frente de Juventudes. El decano de la Facultad hizo historia de los méritos que concurren en el Sr. Gascón y Marín, recientemente jubilado. El Ministro de Educación Nacional, entre una gran ovación, impuso, en nombre del Caudillo, la Gran Cruz de Alfonso X el Sabio al Sr. Gascón y Marín, y pronunció después unas palabras para exaltar la labor docente realizada por este profesor español, que tantos días de gloria ha dado al Derecho, en su Patria como en el extranjero. Por último, el Sr. Gascón y Marín agradeció la distinción de que era objeto por parte del Caudillo, y extendió su agradecimiento al Ministro, catedráticos y alumnos. Terminó diciendo que no aspiraba a otra cosa que a ofrendar a su Patria el resto de su vida.—(CIFRA.)

UN CAOS TOTAL reina en el territorio polaco administrado por Lublín

La población civil ofrece desesperada resistencia a los rusos

LONDRES, 20.—En todo el territorio polaco sometido a la administración del Comité de Lublín reina un "caos total", según anuncia la Agencia polaca Pat, adicta al Gobierno de Londres. El campo—agrega dicha agencia—está infestado de alemanes y bandas armadas de varias nacionalidades, que han dado muerte a centenares de soldados soviéticos.

Seguidamente, dicha información reitera la nota oficial del Gobierno polaco de Londres, insistiendo en que el ejército nacional polaco no luchó contra los rusos y que recibió la orden de cooperar con ellos. A pesar de esto, los soldados polacos fueron desarmados por los soviets y sus comandantes quedaron detenidos; en algunos casos fueron ejecutados. La Agencia Pat compara el proceso de Moscú con los "grandes juicios de propaganda de Moscú celebrados entre 1936 y 1938".

Finalmente, dice la citada agencia que las autoridades soviéticas y las polacas de Varsovia efectúan movilizaciones y requisas, a pesar de la desesperada resistencia de la población. En esta lucha contra los ciudadanos polacos ha habido bajas por ambas partes; la responsabilidad debe recaer en las autoridades actuales de Polonia.—(EFE).

CENA EN LA EMBAJADA INGLESA

LONDRES, 20.—El embajador británico en Moscú, Sir Archibald Clark Kerr, conversó extensamente con su colega norteamericano, Averill Harriman, y con el vicecomisario de Asuntos Exteriores soviético, Vichinsky, durante una cena ofrecida por la Embajada de Gran Bretaña.

Parece que los diversos grupos polacos que están conferenciando en la citada capital con objeto de resolver la cuestión del Gobierno de su país, dedican los intervalos de sus reuniones a trasladar al papel sus propuestas, esperándose celebren en breve una nueva conferencia para concretar más sus puntos de vista.—(EFE).

ACTO CONMEMORATIVO DE LA REUNION DE LA JUNTA POLITICA, EN GREDOS

El Ministro Secretario General del Movimiento, camarada Arrese, coloca una corona sobre una roca donde se ha erigido una sencilla cruz de piedra conmemorativa del X Aniversario de la reunión de la Junta Política en Gredos

(Foto Cifra)

Traslado a Madrid de los restos de un héroe

CADIZ 20.—Esta tarde, en el expres salieron para Madrid los restos del heroe de Baler (Filipinas) Rogelio Vigil de Quiñones, que fueron exhumados esta mañana y que serán depositados definitivamente en la Iglesia de la Almudena, de Madrid, en el panteón de los héroes de nuestras últimas guerras coloniales. Los restos van a cargo del médico del Ejército, D. Ginés Torrecilla y el alférez médico, don Francisco Vigil de Quiñones, hijo del finado.—(CIFRA.)

SECCION RELIGIOSA

SANTO DEL DIA

SAN LUIS GONZAGA, CONFESOR

Nació en el castillo de Pastiglioni (Italia). A los nueve años hizo en Florencia ante el altar de la Santísima Virgen de la Anunciatta voto de perpetua castidad. A los dieciséis, y renunciando a un principado, ingresó en Roma en la Compañía de Jesús, significándose por su mortificación y pureza e inocencia verdaderamente angélicas. Murió el año 1591, a los 32 de su edad. Fué proclamada por el Sumo Pontífice Benedicto XIII, patrono de la juventud, que tiene un hermoso modelo que imitar.

DIRECTORIO DE MISAS

Día 21.—San Luis Gonzaga, confesor. Misa propia.

Día 22.—San Paulino Obispo y confesor. Misa propia.

CULTOS

SANTO TOMAS APOSTOL.—Con la solemnidad acostumbrada se está celebrando en esta parroquia la novena a San Juan Bautista. Todos los días, a las nueve, misa de comunión, y a las 19, los cultos vespertinos con Exposición mayor.

VENERABLE ORDEN TERCERA. — Continúa celebrándose en esta capilla con todo esplendor el mes consagrado al Corazón de Jesús.

Hoy, día 21, comienza la solemnísima novena que todos los años los socios del Apostolado de la Oración dedican al Corazón Sacratísimo de Jesús. Las misas de comunión se dan a las ocho y a las ocho y media, la primera será con plática. Los cultos de la tarde comenzarán a las siete y media. Los sermones están a cargo del P. Felipe Otero, O. F. M.

Se recomienda a todos los socios del Apostolado asistan a estos cultos con el escapulario.

Crónica de Sociedad

PETICIONES DE MANO.—En Cedeira, por D. Antonio Moas Mariño, abogado y secretario del Juzgado Municipal de Santa Marta de Ortigueira y para su hijo D. Antonio, ha sido pedida a los señores de Arrivi López (D. José) la mano de su hija Conchita.

Entre el futuro matrimonio se cruzaron los regalos de rigor, habiéndose fijado la boda para fecha próxima.

— Por D. José No Mantiñán y señora y para su hijo don Eduardo, ha sido pedida a los señores Cuñado Orro la mano de su hermana Antoñita.

La boda quedó concertada para fecha próxima.

— En Teijeiro por D. Faustino Vázquez y su hija Joaquina y para su hijo y hermano respectivamente don Faustino, ha sido pedida a los señores de Núñez Terrón, la mano de su hija Victorina.

Entre los novios se cruzaron los regalos de rigor, fijándose la boda para fecha próxima.

PRIMERA COMUNION. — Administrados por el Ilmo. Sr. Obispo Auxiliar de Santiago don José Souto Vizoso, recibió los Sacramentos de la Confirmación y Primera Comunión la niña María Lourditas F. Portal Pérez.

El acto se celebró en Beluso, donde se encuentra la comulgante, acercándose con ésta a la Sagrada Mesa doña Eduarda Carballal viuda de Lago y sus hijos, en cuya compañía se halla la niña, y su madre la señora viuda de Portal Fradejas (don David).

Resultó una ceremonia solemnísima a la que asistieron muy distinguidas personas, a las que se sirvió un desayuno en el domicilio de la familia Lago Carballal.

La criatura, que estaba encantadora con las galas propias del trascendental acto, fué muy obsequiada y felicitada.

Cuarenta obreros perecen en una mina de Chile

Otros setenta están gravemente heridos

SANTIAGO DE CHILE 20.—El Ministerio del Interior ha informado que en las galerías de la mina "Sewell" perteneciente a la "Branden Copper Company", en las montañas de los Andes, al Este de Rancagua, se había registrado un accidente en el que habían perecido 40 obreros, 60 están heridos gravemente y habían quedado sepultados otros 300 mineros.

Se recuerda con este motivo que durante el pasado año, 200 mineros y miembros de sus familias perecieron en la misma zona durante tres aluviones consecutivos.

El fuego que ha ocasionado la última catástrofe se inició en el almacén donde 700 hombres trabajaban normalmente. Según las últimas noticias el siniestro va siendo sofocado.-(EFE.)

LETRAS Revista del Hogar

VIAJEROS.—Llegó de Algeciras para pasar el verano con su tía, la distinguida dama, viuda del general Valderrama, la señorita Margarita Amigó Bierssy, tan admirada en esta capital.

— De Méjico llegaron don Francisco Díaz Amil, su esposa doña Carmen Suárez Díaz y sus hijos María del Carmen, Pilar y Carlos.

— Llegaron de Suiza don Domingo Carballo y su esposa doña María Luisa Dafonte.

— De Madrid llegó doña Julia Catoyra viuda de Verdía con sus hijos y sus sobrinitas.

— Hoy saldrá para pasar su veraneo en San Pedro de Nos la familia de don Arturo Montel Martínez.

— Para Córdoba salió doña Gloria Peralta de Celeiro, acompañada de su hija Dorita.

— Ha llegado de Madrid, a pasar la temporada veraniega entre nosotros don Nicolás Vesteiro con su familia.

—Salió para su finca de La Barcala la familia Martínez Gil.

— Regresó de Madrid Sor Joaquina Zapico, nueva Madre Superiora del Refugio del Patronato de la Caridad.

— Con su familia llegó a sus posesiones de Almeiras doña Sara Tenreiro Berdié viuda de Martínez Uzal.

— Se encuentra en esta capital doña María Cid de Montes, inspectora de Enseñanza Primaria de la provincia de Orense.

Suscripción para el Monumento Nacional al Sagrado Corazón de Jesús en el Cerro de los Angeles

Suma anterior, 20.012'05 pts.
Una devota, 5.
Total recaudado hasta la fecha, pesetas 20.017'05.

YA-VOY-HOY

ESTRENO CUMBRE
METRO PRESENTA

Una divertida comedia animada por maravillosas danzas. Isla de Hawai, fulgurante playa de Waikiki, ondulantes palmeras y centenares de bellezas.

HONOLULU

La mejor bailarina de esta época ante el paisaje más hermoso del mundo. El mejor espectáculo de "swing" y canto del año.

ELEANOR POWELL
ROBERT YOUNG
GEORGE BURNS
GRACIE ALLEN

NO-DO, 129 B
4 — 6— 8 — 11

Quedó constituída una comisión pro-fiestas de Agosto en La Coruña

En la nueva reunión celebrada ayer en el Ayuntamiento, donde el Alcalde había convocado a representaciones de sindicatos y entidades, para tratar de la organización de las fiestas de agosto, quedó de manifiesto el deseo del alcalde de llegar a una conclusión definitiva en este asunto, que considera de gran interés para La Coruña. En general los escasos concurrentes de ayer, como los que ya participaron en la primera reunión, se han mostrado de acuerdo con la tesis municipal, de la conveniencia de confeccionar un programa de atracciones que no desmerezca de nuestro rango de ciudad veraniega; pero el señor Vázquez Pena, con un claro criterio práctico, desea, además del apoyo moral y del reconocimiento de las ventajas de unas fiestas dignas de La Coruña, que se le indiquen cifras de efectivo con qué poder hacer frente a los gastos que aquellos festejos ocasionen. En la convocatoria se indicó la conveniencia de llevar ya resuelto este punto, señalándose la cantidad de 400.000 pesetas para llevar a la práctica el programa que, en líneas generales, esbozó el alcalde a los reunidos.

La reunión dió como resultado el nombramiento de una comisión que será la encargada de llevar a buen término la realización del programa de festejos.

* * *

A las siete se reunieron en el salón de sesiones del Ayuntamiento, y bajo la presidencia del alcalde, diversas representaciones de grupos económicos y de sociedades y organismos varios. El alcalde pronunció unas palabras en las que indicó que, en líneas generales, podía ofrecerse un programa en La Coruña a base de ocho o diez días de festivales taurinos, iluminaciones, fuegos, serenata marítima, concurso hípico, carrera ciclista, batalla de flores, romería gallega, verbenas, bailes infantiles y populares en los barrios, regatas, natación, conciertos, y además sería también acontecimiento de esos días la inauguración de los edificios escolares construídos por el Ministerio de Educación. Además se pueden organizar otras manifestaciones deportivas, como partidos de hockey y un concurso internacional de atletismo.

Después de un amplio cambio de impresiones, durante el cual hicieron también uso de la palabra los distintos representantes, se concretaron las iniciativas expuestas por los diversos sectores, constituyéndose una comisión encargada de llevar a término las tareas pro-fiestas, cuya primera reunión se celebrará el próximo viernes día 22.

En la reunión se puso de manifiesto el interés por los asuntos que afectan a La Coruña, y el deseo de llevar a cabo un programa de fiestas para el próximo mes de agosto.

Exhibición de los coros de La Coruña para el concurso regional

Ayer en el Teatro Rosalía Castro y ante el jurado especialmente nombrado por la Delegación Nacional, para dictaminar en la competición regional, se presentó el conjunto de coros y danzas de La Coruña, que había obtenido el primer premio en el concurso provincial.

La presentación del grupo coruñés fué brillantísima, pues tuvo el acierto de no limitarse a lucir un solo traje, el vulgarmente conocido por traje gallego, sino que supo elegir entre la diversidad de los vestidos comarcales tres de los más bellos y característicos: el elegante y severo de la comarca Noya-Muros; el de gaya policromía de la Mariña y el modesto y gracioso de la montaña. Los trajes eran de gran riqueza y autenticidad. Bailó el coro con precisión y gracia rítmica diversos motivos regionales destacando en el difícil y alegre "contrapas", danza casi olvidada y que triunfó en nuestros sotos hasta muy entrado el siglo XIX. Terminó la exhibición del coro con una de nuestras canciones populares, que acompañó una pandeirada bailada con gran estilo.

NOTAS Y AVISOS

CUPON DE CIEGOS. — Ciento sesenta y cinco, premiado ayer.

EL PUERTO.— Entraron: "Cabo Razo", de Vigo, con 5 pasajeros en tránsito y 697 toneladas de carga general; balandro "Juanita L.", de Camariñas, con madera.

Despachado: "Mariavi", para Esteban de Pravia, en lastre.

Salió: "Carmiña Pérez", para El Ferrol del Caudillo, con teja.

Se esperan: "Rola", en lastre para tomar carbón, y "Monte Buitre", con carga general.

SUCESOS.— Niño conductor de un carro, atropellado por el vehículo. Eduardo García Souto, de 13 años, vecino de la Barcala (Oleiros) fué atropellado por el carro que guiaba y sufre la fractura del fémur izquierdo por su tercio superior, hematoma y conmoción visceral. Fué curado de primera intención en la Casa de Socorro del Hospital. Quedó hospitalizado en grave estado.

Niño lesionado.—Manuel Ribadilla Sanmartín, de 4 años, de Campo Volante 13, cuando estaba jugando se produjo contusiones y erosiones en la región malar izquierda de las que fué asistido de primera intención en la Casa de Socorro del Hospital.

La reunión de Asesores eclesiásticos sindicales

MADRID 20.—En la mañana de hoy ha continuado sus tareas la reunión de asesores eclesiásticos sindicales. El Padre Bruno Ibeas, O. S. A. disertó sobre el Apostolado Obrero. La segunda lección estuvo a cargo del secretario general de Ordenación Económica, camarada Alvaro Bartolomé, que hizo una exposición de la organización interna de los Sindicatos. Por último, habló el vicesecretario nacional de ordenación social camarada Olazábal. Destacó la importancia que puede tener en lo social la labor de los sacerdotes. Estudió el estado del obrero en las distintas situaciones de su vida, deteniéndose, principalmente, en examinar el caso del paro. Rogó a los asesores que se interesen por la situación del obrero, colaborando con la vicesecretaría de Ordenación Social.

Finalmente hizo un estudio de la reglamentación del trabajo con lo cual se pretende dar satisfacción a las aspiraciones legítimas de los trabajadores.

Presidió la sesión el delegado nacional de Sindicatos y asistió a ella el Jefe del Sindicato Nacional del Espectáculo, camarada Jato.—(CIFRA.)

Traspaso

Pequeño local, sitio céntrico. Informes en esta Administración.

CARTELERA DE ESPECTACULOS

CINE AVENIDA

HOY a las 4, 6, 8 y 11

La regocijante película de magia ultra-moderna

ME CASE CON UNA BRUJA

con

VERONICA LAKE

KIOSCO - HOY

ALTO: 4, 6, 8 y 11.
BAJO: 3,45, 5,45, 8,15 y 10,45
La divertidísima película

El difunto es un vivo

Antonio Vico y Luis Porredon
Sábado: LA CIUDADELA
ROBERT DONAT

GRAN CINE CORUÑA

HOY: Un drama musical

CASTA DIVA

MARTHA EGGERTH
PHILIPP HOLMES

NO-DO 129 B. 4 — 6 — 8 — 11

LA SOLANA

Hoy, JUEVES, de 8 a 10

TE DE MODA

Amenizado por el Quinteto UBIERNA
Todos los días, tarde y noche.

Grandes bailes

Servicio diario de Restaurante.
Teléfono 1204
Especialidad en bodas y banquetes

CENTROS OFICIALES

GOBIERNO CIVIL

Se han recibido los títulos de Licenciado en Medicina y Cirugía de don Tomás Sobrino Mirambell, y en Derecho de don Roberto Manuel Pérez Martínez.

NOTAS MUNICIPALES

Por ser un asunto que personalmente les interesa, se ruega la presentación con la máxima urgencia en el Negociado de Abastos de la Secretaría de este Ayuntamiento, de las personas que a continuación se citan:

Manuel Alvedro García, Antonio Arca Pena, Manuel Barros González, José Castro Longueira, Luis Cristóbal Pallas, Isidro Cea Matos, Guzmán Chervet Pérez, Francisco Ferreiro Gómez, Eliseo Fernández Alvarez, Saturnino Fontenla, Julio García Collazo, Manuel González González, Josefa Iglesias Carballo, Manuela López Corral, Pedro López Alcha, Francisco López Bullán, Claudio López Moreno, Eulogio Losada de la Sierra, Eduardo Monelos Suárez, Vicente Mira Pousa, José Naya Lonzano, Hijos de José María Osorio, Francisco Pérez Sabio, Julio Pérez García.

Edmundo Pérez Puente, Antonio Rodríguez Corral, Manuel Rodríguez Vázquez, José Salinas Morales, Manuel Sande Martínez, Eduardo Seoane Mantiñán, Antonio Suárez Mantiñán, Luis Suárez Canosa, Amalia Suárez Mantiñán, José Teijido de la Iglesia, Manuel Temprano Roibal, Josefa Vázquez García, Juan Wellamer Oschatz, Serafín Vázquez Quintas, Jesús Veira Suárez, Eugenia Val Vázquez, Emilia Vázquez Carracedo, Darío Vázquez Barreiro, Manuel Valiño Conchado, Joaquín Villar Casal.

La Coruña, 20 de junio de 1945.

PALACIO DE JUSTICIA

Señalamientos para hoy.—Salas de lo civil.— Corcubión: doña María Blanco con doña Josefa Otero sobre simulación de documentos. Letrados, señor Sanz Fernández y González López (don Manuel María).

Carballo: Don José Varela con don José Caamaño, sobre apelación de un auto. Letrado, señor Pérez Ardá.

Puebla de Trives: Don Gerardo Estévez con don Antonio Diéguez, sobre acumulación de autos. Letrados, señores Blanco Rajoy Espada y Rodríguez Gallego.

Salas de lo Criminal.— Sección primera.— Ferrol del Caudillo: Eliseo González por hurto. Letrado, señor Bueno Lago.

Idem: María Hermida, por homicidio. Letrado, señor Cano de Aspe.

Carballo: Manuel Fernández y otro, por cohecho. Letrado, Fernández (don Juan).

Sección segunda.—La Coruña: Luis Naya, por lesiones. Letrado, señor Molina y Paz.

Ferrol: Luis Castro, por lesiones. Letrado, señor Casás Torres.

COMISION PROVINCIAL DE MUTILADOS DE GUERRA POR LA PATRIA DE LA CORUÑA

De hallarse en esta plaza los Caballeros Mutilados, don José María Franqueira Parada, don Jesús Rodríguez Garaboa, don José Vaz Alonso, don Celestino Portas Castro y don Manuel Freire Iglesias, deberán presetnarse en esta Comisaría, o manifestar por escrito su domicilio, para hacerle entrega de documentos.

La Coruña, 21 de junio de 1945.

Nuevo sacerdote coruñés

El joven don Manuel García Romero, natural de La Coruña, recibió en Santiago de Compostela, Ordenes Sagradas.

Reciba nuestra cordial enhorabuena.

Gran fiesta en el "Día del Aspirante"

Para celebrar en el presente año el sugestivo "Día del Aspirante", señalado para el domingo primero del mes de julio, el Consejo Territorial de los Jóvenes de A. C. ha trazado un magnífico programa de fiestas.

En él los organizadores supieron combinar el atractivo de un viaje con un conjunto de originales juegos, números de circo y competiciones atléticas de carácter alegre.

Están invitados a este "Día" los muchachos de todas las asociaciones católicas, y para su inscripción, el Secretariado de Aspirantes (Riego de Agua, 16) ha dejado abierto un plazo hasta el día 27 del corriente mes. Los delegados de Aspirantes de todos los Centros pueden hacer también estas inscripciones.

FALANGE ESPAÑOLA TRADICIONALISTA Y DE LAS J. O. N. S.

FRENTE DE JUVENTUDES

Sección de Enseñanza

Se pone en conocimiento de los instructores y maestros y, en general, de las Direcciones de aquellos centros que tuvieron proyectado concurrir a la Exposición Escolar organizada por esta Sección con trabajos realizados por sus alumnos que la fecha de presentación de los mismos se prorroga hasta el 25 del mes en curso, debiendo ser entregados en la Sección, Juana de Vega, 7-1.º, de 9 de la mañana a dos de la tarde.

VENDESE FABRICA CONSERVAS

en Ría Pontevedra, con cupo para 150.000 kilos.—Dirigirse a:
JUAN BORDALLO
Bar Miramar (El Burgo)
PONTEVEDRA

Los médicos calman su tos con

PASTILLAS CRESPO

C. S. n.º 746.

Se traspasa

Mercería con existencias, en sitio céntrico
Razón: BARRERA, 16 bajo

MEDIAS Vila

San Andrés, 126
LINARES RIVAS, 28
G. M.ª

TEATRO ROSALIA CASTRO

HOY, a las 4, 6 y 8

CEPICSA PRESENTA el ESTRENO de la magnífica producción

MUSICA INMORTAL

Una película musical primorosísima, donde todo se conjuga admirablemente para proporcionarnos un grandioso espectáculo.

¡UN FILM DE BELLEZA SIN IGUAL!

con ALAN CURTIS — ILONA MASEY y BINNIE BARNES

TOLERADA MENORES

Mensaje del Caudillo

(CONTINUACION DE PRIMERA)

triota que se llamó don Antonio Maura, aquellas frases de "que la revolución era de todo punto necesaria para la vida del país".

Existe un complejo de pasiones en el mundo político exterior que le hacen desconocer el verdadero sentido de la realidad española. Mientras unos pretenden encuadrarnos entre los paladines de la reacción, otros nos sitúan dentro del campo de lo demagógico. El farisaísmo político se encarga de desfigurar nuestra realidad. No somos derechas ni somos izquierdas, ni somos centro: somos un pueblo que ha sabido descubrir por encima de las ficciones de la política, que el mundo viene moviéndose desde hace algunos años por el impulso de los intereses y que los partidos que tienen un nexo económico-social acaban barriendo a los que, encastillados en doctrinas románticas, pero ya inoperantes, se atomizan en la esterilidad.

ANTECEDENTES DE LA REVOLUCION ESPAÑOLA

Las luchas eminentemente políticas han pasado para dar lugar a las económico-sociales, y España, por haber sabido descubrir a tiempo, en el proceso político de los pueblos de esta nueva era de lo social, ha podido adelantarse en varios años en la solución de sus problemas.

Hoy se dibuja en el horizonte europeo un proceso análogo de esterilidad, de división y luchas, el que en España tuvo lugar con varios años de adelanto; la misma falta de mayorías compactas, análoga división y atomización de los partidos, barruntos de guerra civil y la explotación de la coyuntura por los grupos de signo marxista que persiguen la dictadura del proletariado.

Por encima de la victoria se descubre la lucha entre las viejas doctrinas y las formas nuevas, de apariencias halagadoras y de realidades despóticas y bárbaras. Nosotros, por nuestros sufrimientos pasados, no podemos desconocer la razón que a unos y a otros les asiste. A aquéllos, por la parte en que sostienen los principios de un orden económico que constituyen la base indestructible del progreso y del bienestar de todos; a éstos, en cuanto propugnan una justicia social incompatible con la libre explotación del hombre por el hombre. El orden económico no es un capricho, sino un proceso alcanzado por la aportación de siglos y basado en los principios de la propiedad y de la iniciativa privada; en cambio, encontramos bastardo el defender con este noble escudo los abusos del capital, las explotaciones sociales o el mantenimiento de posiciones injustas o arbitrariamente alcanazdas.

Así también, considerando puro y plausible el ideal de elevar y dignificar al hombre redimiéndole por la justicia social de sus miserias y necesidades, condenamos de la manera más absoluta la explotación de estos anhelos de las masas para incurrir en la aberración de destruir un orden económico que, desaparecido, sumiría a las naciones en la catástrofe y que forzosamente, con el tiempo, habría que volver a levantar.

Que el orden económico necesita de grandes mejoras y perfeccionamientos, es evidente, y nosotros así lo practicamos, pero a lo que arrastra su destrucción lo demuestran de una manera elocuente los veintiocho años de ensayos y miserias comunistas.

LA SOLUCION ESPAÑOLA

En el reconocimiento de estos hechos se ha basado la solución española de sus problemas, que ha hermanado los principios verdaderos de un orden económico y las aspiraciones y anhelos sociales de las clases más numerosas.

Los españoles amamos la libertad como el pueblo que más pueda estimarla, pero una libertad compatible con el orden, el progreso social de los españoles, el engrandecimiento de la Patria y el destino eterno de nuestra especie.

No obstante estar reconocidos como universales muchos de los principios morales de nuestra fe cristiana, no es el mismo el concepto filosófico en una sociedad católica que el que puedan tener los pueblos más materialistas o laicos. Lo que para éstos constituye un fin, para nosotros sólo representa su medio. Por ello, en el orden político-filosófico tiene que haber forzosamente diferencias y matices en la forma de enjuiciar los mismos hechos.

Por respetar la conciencia y actuación ajenas, nos creemos con derecho a que se respete y considere la propia, y en este camino del derecho y del respeto mutuo estamos dispuestos a colaborar con entusiasmo en las tareas de la paz y del acercamiento entre los pueblos, para el que España, tan unida a los países americanos por su historia, su lengua y su civilización, puede constituir uno de los más fuertes eslabones. Y si alguien, con malicia y con calumnias, intenta farsearlo, al final de cada jornada encontraréis en está Radio Nacional la realidad española, la verdad de España.

ENERGICO-EFICAZ-PERSISTENTE

PULVERIZABLE — Para el combate de moscas, mosquitos y polillas.
POLVO INSECTICIDA — Contra cucarachas, chinches, hormigas, etc.
LOCION y JABON LIQUIDO — Para la desinsectación de personas y animales.
DILUIBLE — Para lavado de ropas y pulverización.

LABORATORIOS ESPAÑOLES "Zeltia" S.A. (PORRIÑO)

Las declaraciones del Caudillo a la United Press, en la Prensa extranjera

ESTOCOLMO 20. — Los periódicos suecos publican en forma destacada la entrevista concedida por el Caudillo a la United Press, sin hacer comentarios editoriales.—(EFE.)

* * *

CHICAGO 20.—Los diarios de esta ciudad publican la entrevista concedida por el Generalísimo Franco al Director de los servicios exteriores de la Agencia United Press.

El "Chicago Sum" las publica a dos columnas en la parte superior de la página con una fotografía del Caudillo. El diario pensaba publicar un editorial relacionado con la situación actual de España, pero se retrasó por exceso de noticias nacionales.

También publica la entrevista en un lugar destacado el "Journal de Milwaukee" (Wisconsin).—(EFE).

* * *

MEJICO 20.—Sin hacer comentarios, los diarios de la capital mejicana publican la entrevista concedida por el Caudillo a la Agencia United Press.—(EFE.)

* * *

ZURICH 20.—Los principales periódicos de Suiza han publicado textualmente la entrevista concedida por el Caudillo a la Agencia United Press.—(EFE.)

El proyecto del Fuero de los españoles, acogido favorablemente

Interesante encuesta del Instituto de la opinión

Sobre la acogida del proyecto del Fuero de los Españoles por la conciencia pública, ofrece datos que demuestran una acogida favorable, la reacción del país ante problemas trascendentales ha sido medida cuidadosamente por el Instituto mediante dos consultas sucesivas.

Del 27 al 30 de noviembre de 1944, se lanzó al sondeo de la opinión una pregunta redactada en estos términos: ?Cree usted que debería promulgarse una ley que fijase los derechos inherentes a la persona humana? Los resultados fueron los siguientes: sí, 64,7 por ciento; no, 25,3 por ciento no tenían opinión 10,0 por ciento.

En mayo se ha consultado en términos más concretos la gestación de las garantías individuales, ¿Cree usted oportuna a promulgación del Fuero de los Españoles? Las respuestas de las fracciones de opinión consultadas dieron los siguientes datos: Sí, 66,9 por ciento. No, 16,8 por ciento. No tienen opinión 16,3 por ciento.

En vías de promulgación la ley, la reacción afirmativa se hace más acentuada con mayor frecuencia de contestaciones favorables a expensas de las desfavorables, el resultado era de esperar dada la buena acogida que se registra en la primera investigación, cuando la pregunta es menos definida sobre el caracter de las garantías proyectadas—noviembre de 1944—la aprobación se mantienen a nivel más bajo para aumentar cuando el estilo de las garantías se concreta más. La actitud de inhibición crece también en la última consulta, no se trata ya de una hipótesis sino de un proyecto de ley, y sin aprobarlo ni desaprobarlo el ciudadano español reacciona con más reserva ante la pregunta.

Un manifiesto en favor de Polonia

DUBLIN (IRLANDA) 20.—En el manifiesto publicado por los jerarcas de la Iglesia Católica Romana, mostrando su simpatía por la nación polaca, se dice que a no ser que las naciones occidentales mantengan sus promesas hacia Polonia "una paz perdurable no será posible".

Sin mencionar a Rusia, el manifiesto añade, entre otras cosas "que la persecución religiosa progresa en la nación polaca, la cual continúa aplastada por un opresor cruel y despiadado". (EFE.)

Se prevé la retirada japonesa de Singapur

LONDRES 20.—El "Yorkshire Post" informa sobre la posibilidad de una retirada de los japoneses en la zona de Singapur antes de verse cortados. La suposición se basa en el gran movimiento ferroviario observado a lo largo de la parte septentrional de la península de Malaca hacia Gangkok.—(EFE.)

Consejo Superior de Investigaciones Científicas

Instituto Español de Musicología

Cancionero Popu ar Español.---Concurso

El Consejo Superior de Investigaciones Científicas, con el fin de intensificar la recolección de materiales para la formación del "Cancionero Popular Español" convoca el presente concurso el cual se regirá por el cartel y las bases siguientes:

CARTEL

PREMIOS.—Premio de dos mil pesetas a la colección de canciones populares, inéditas y no premiadas en concurso alguno, o variantes de las ya conocidas, que por su importancia en calidad y cantidad sea considerada merecedora de este premio por el Jurado.

Dos premios de 1.500 pesetas cada uno a las colecciones que sigan en importancia a la que obtenga el premio anterior.

Premio de 1.000 pesetas a las dos más importantes colecciones de tonadas de romances tradicionales, inéditas y no premiadas en concurso alguno, o variante de las ya conocidas, acompañadas de texto correspondiente.

Premio de mil pesetas a la más importante colección de canciones populares de las labores del campo (arada, siega, trilla, etc. etc.), inéditas y no premiadas en concurso alguno, variantes de las ya conocidas.

Premio de mil pesetas a la más importante colección de canciones y juegos infantiles con tonada, inéditos y no premiados en concurso alguno, o variantes de los ya conocidos.

Mil pesetas a distribuir en accésits entre las colecciones de todas clases que, no habiendo alcanzado premio, sean consideradas merecedoras de distinción por el Jurado.

BASES.—Primera.—Todas las piezas de cada colección deberán ir acompañadas de los datos que a continuación se especifican, los cuales tendrán que consignarse fiel y verídicamente, omitiéndolas solamente en los casos de duda o desconocimiento y haciéndolo constar de manera explícita. El Jurado estimará como cualidad avaloradora de las colecciones el buen cumplimiento de esta condición.

1.—Lugar en que fué recogida la pieza.

2.—Fecha en que se recogió.

3.—Cantor, recitador o ejecutante (nombres, edad, condición social, lugares de nacimiento y residencia en el momento de la recolección).

4.—De quién y en qué lugar aprendió la canción o tonada.

5.—Otros datos (origen de la canción o tonada, si ha podido saberse; canciones en que se canta o se toca; trabajos, ocupaciones, festividades o solemnidades que acompaña o conmemora; si es acompañada, con qué instrumento, etc.).

Segunda.—Los bailes y danzas deberán acompañarse, a ser posible, de una descripción de los movimientos y evolución ilustrada con gráficos y también fotografías en el caso de tratarse de danzas o bailes aun vivientes. Todas las tonadas instrumentales deberán llevar la indicación del instrumento con que son ejecutadas y además las ocasiones y circunstancias en que se ejecutan.

Tercera.—Los juegos infantiles deberán acompañarse de una descripción de los movimientos y evoluciones, ilustradas con gráficos.

Cuarta.—Todas las piezas de cada colección deberán llevar la correspondiente indicación de movimientos, representado por las cifras metronómicas a ser posible, o en caso contrario por los términos más claros y precisos.

Quinta.— Las colecciones deberán llevar un lema e ir acompañadas de un sobre cerrado que contenga una tarjeta con los nombres y dirección del concursante. El sobre deberá ostentar en su exterior el mismo lema que la colección. Las colecciones con sus sobres correspondientes deberán enviarse "antes de las doce de la noche del día 31 de octubre de 1945" a la siguiente dirección:

Instituto de Musicología, Carmen, 47, Barcelona.

Sexta.—Las colecciones premiadas o distinguidas con accesit quedarán de propiedad del Consejo Superior de Investigaciones Científicas, para ser incorporadas, en todo o en parte y en la disposición y forma que convenga, al Cancionero Popular Español.

Séptima.—Los premios y accésit se harán efectivos a sus ganadores dentro del mes siguiente a la publicación del fallo en la forma que se especificará en el mismo. En el caso de ser dos o más los autores de una colección distinguida, el premio o accésit les será entregado colectivamente.

Octava.— Las colecciones no premiadas podrán ser reclamadas por sus autores dentro de los tres meses siguientes a la publicación del veredicto, mediante presentación o envío del lema acompañado de los datos contenidos en el sobre cerrado.

Los ingenieros agrónomos de la región, se reunieron para imponer la Encomienda del Mérito Agrícola al Inspector General de la Región Excmo. señor don Pedro Herce Fernández

LA BOLSA

Cotizaciones de Madrid del 20-6-1945

DEUDAS DEL ESTADO	
Interior 4 %	94
Exterior 4 %	104'25
Amortizable 4 % 1928	106
Id. 3 % 1928	100'75
Id. 4 % convertidos	106'75
Id. 4 % unificados	104
Id. 3'50 % 1942	96'90
Oblig. Tesoro 3 % 1940	100'40
Id. id. 2'75 % 1942	103
Id. id. 2'75 % 1943	102
Id. id. 3 % 1944	103'25
CEDULAS	
Banco Hipotecario 4 %	100'50
Id. id. 4'50 % A	105'25
Id. id. 4'50 % B	105'25
Id. id. 4'50 % C	104'75
Id. id. 4 % s/l	108'75
Id.: Crédito local 4 % interp.	103'50
Id. id. id. 4 % c/l.	104'25
ACCIONES	
Banco de España	470
Id. Exterior	—
Id. Hipotecario	338
Id. Crédito Local	—
Id Español de Crédito	338
Id. Hispano Americano	335
Id. Central	—
Ebro	266
Altos Hornos	152'50
Hidroeléctrica Española	322
Chade serie A, B y C.	872
Id. id. D y E	—
Alberches	—
Unión Eléctrica Madrileña	109
Mengemor	224
Telefónica preferentes	125
Id. ordinarias	347
Minas del Rif	302
Duro Felguera	144'50
Los Guindos	—
Petróleos	183
Tabacos	—
Metropolitano de Madrid	268
Madrileña de Tranvías	117
Azucarera de España	112'50
Española de Petróleos	239
Explosivos	353
OBLIGACIONES	
Marruecos 5 %	110
Villas de Madrid 1941	101'25
II Americana de Elect. 5'50 %	—
Id. Id. Id. 6 %	114
Riegos de Levante	103'50
Alberches	103
Unión Eléctrica Madrileña	103
Telefónicas	—

(Facilitada por el Banco Pastor)

EL TIEMPO

Datos facilitados por el Observatorio de La Coruña, a las 19 horas del día de ayer:

Temperatura máxima, 17'6 a las 11.
Id. mínima, 12'9 a las 4'30.

Los cadáveres de Hitler, Eva Braun y Goebbels fueron incinerados

Así lo afirma un policía alemán que lo presenció

CUARTEL GENERAL DEL XXI GRUPO DE EJERCITOS, 20.—Los cadáveres de Hitler y Eva Braun fueron vistos incinerar por un policía alemán, al lado del refugio de la Cancillería del Reich, el día 2 de mayo, según ha declarado el testigo presencial al ser interrogado por unos periodistas en este cuartel general.—(EFE).

TAMBIEN FUE INCINERADO EL CADAVER DE GOEBBELS

CUARTEL GENERAL DEL XXI GRUPO DE EJERCITOS ALIADOS, 20.—El policía alemán que afirma haber visto insinerar el cadáver de Hitler dice que también fueron quemados los de Goebbels y otros jerarcas nacionalsocialistas.

Según dicho testigo, el propio Fuhrer ordenó que se hiciera así para evitar que sus cuerpos cayesen en poder de los rusos.—(EFE).

Cecilio Fernández Alonso
Procurador de los Tribunales
Betanzos, 4-1.º, B
Teléfono 2784 LA CORUÑA

LA SALUD DE LA BOCA

El perborato auténtico

Desarrolla oxígeno naciente. Es un probado desinfectante y bactericida que preserva de enfermedades.

Derivado del agua oxigenada, su uso continuo blanquea los dientes. Además, protege el esmalte y fortalece las encías.

Registrado, para garantía, como especialidad farmacéutica.

CONTIENE 10'1 % DE OXIGENO

PERBORATO DE SOSA
FORET
RICO EN OXIGENO

La intervención de Inglaterra en Siria y Líbano tiende a asegurar su posición en el mundo árabe

Nuestra actitud, dice De Gaulle, "no quiere decir que tengamos que aceptar los hechos consumados en nuestro perjuicio"

El Jefe frances expresa sus temores de que pueda ser afectada la amistad franco-británica

PARIS, 20.—El debate en la Asamblea consultiva francesa sobre la cuestión de Levante ha culminado en el discurso pronunciado el martes por el general De Gaulle.

Voy a esforzarme—dijo—por exponer las líneas generales del problema debatido aquí comenzando por expresar mi sincero deseo de que a pesar de todo resulte todavía posible hallar una solución que no origine un profundo cambio en las amistosas y confiadas relaciones entre Inglaterra y Francia.

No hablo aquí por resentimientos de persona ofendida, sino porque la cuestión es demasiado importante para que pueda permanecer impasible un jefe de Gobierno que siente las injurias lanzadas contra su país.

Me propongo hablar con entera franqueza porque, dado como están las cosas, sería indigno de Francia tratar de ocultar sus motivos de queja y sus propósitos, revisando las incidencias de los cuatro últimos años de política en Siria y en Líbano y de nuestras relaciones con Inglaterra respecto de aquellos países, veo que dicha actitud nuestra queda perfectamente resumida en el telegrama que desde El Cairo dirigió al Ministro del Exterior inglés en 1941. En dicho telegrama decía al Primer Ministro británico lo siguiente:

"1.—Voy a nombrar a Catroux Delegado general y plenipotenciario. 2. Nos proponemos proclamar y respetar la independencia de los Estados de Levante por medio de un trato con ellos, que confirme los derechos franceses y sus intereses especiales. 3. Cualquier línea de conducta que pareciera ir contra sus derechos e intereses sería peligrosa desde el punto de vista de la opinión pública francesa. 4. En esta hora, tan grave para ustedes, como para nosotros, he de llamar muy especialmente la atención sobre este punto, no siempre bien atendido."

FRANCIA QUERIA SALVAGUARDAR SUS INTERESES

Antes de proceder a la acción que habíamos de emprender en Damasco y Beirut, traté de perfilar el régimen de independencia introducido por nosotros en los dos países, así como de salvaguardar nuestra posición especial allí, que data ya de cientos de años. Al mismo tiempo se hizo la oportuna advertencia a la Prensa inglesa, ya que desde un principio existía el temor de que su actitud pusiera en peligro toda la obra, incluso la posibilidad de colaboración entre las dos grandes potencias occidentales.

No hay que olvidar que aun cuando Siria y Líbano reclaman el derecho a la independencia nunca han ejercitado tal derecho en la historia moderna ya que la actuación de un Gobierno autónomo resulta cosa dificilísima en regiones donde son tan grandes los contrastes de todo orden, religiosos, raciales, de costumbres, etc. No es fácil imaginar Gobiernos o autoridades comunes para comunidades tan dispares como Damasco, Alepo, kurdos, drusos, beduínos, etc., y sobre todo, imaginad que el milagro se produzca justamente en una época tan crítica y desordenada como la que actualmente atraviesa el mundo.

No podíamos ni debíamos abandonar aquellos países, amenazados desde fuera y expuestos interiormente a serios peligros; no podíamos menos de mantener un contingente militar, pequeño, pero vigilante; no debíamos ni queríamos echar por la borda lo adquirido por nuestro país en Siria y Líbano en cuanto a influencia y actividades económicas o culturales, tanto más cuanto nuestro puesto hubiera sido ocupado inmediatamente por otra potencia, ya que aun cuando la independencia sea cosa concebible aun para pequeños Estados, la realidad nos dice que la interdependencia es actualmente un hecho inevitable. Esta última razón es suficiente por sí sola para evitar nuestra ausencia de allí, puesto que hubiera sido causa de conflicto motivado por la intervención de otro u otros Estados que tratan de reemplazarnos.

LA INTERVENCION BRITANICA

Inglaterra encontró allí una buena ocasión para dar a los naturales la sensación de que nos arrancaba, en favor de aquéllos, concesiones de diverso orden. Hablando con claridad sería ingenuo imaginar que la actuación inglesa tiende tan sólo a suplantarnos en Siria y Líbano. Quizá influye también en el conjunto de este pleito el deseo de dominar los terminales de los oleoductos que llevan al Mediterráneo el petróleo del Irak, incluso la porción francesa que representa la única posesión de este género que tenemos en el mundo. Esto ha podido influir también en el ánimo de Inglaterra al adoptar tal actitud ante nosotros.

Pero la razón principal de su modo de actuar en el asunto que nos ocupa es la preocupación constante respecto de su posición ante el mundo árabe. Aun cuando conserva sus mandatos sobre Transjordania y Palestina y ha reforzado también el control sobre el Irak, desde 1941, aun cuando gobierna directamente el Sudán angloegipcio y domina prácticamente toda la economía de aquel conjunto de territorios, Inglaterra siente gran preocupación ante su situación allí.

Se imponía la colaboración entre Francia e Inglaterra, según tantas veces hemos repetido nosotros. Pero ha creído más cómodo incitar sobre nosotros la ira de la opinión pública del Oriente próximo. Queda ya por ver si pararán ahí las cosas. A pesar de todo, y gracias a la calma y firmeza de los representantes de Francia y al sentido común de la inmensa mayoría de la población, no se alterá el orden con anterioridad al 8 de mayo de 1945. A partir de ese día el aumento de la tensión creada en nuestras relaciones con los Gobiernos de Damasco y Beirut fué consecuencia de los acontecimientos que ya conocemos y que obligaron a nuestras tropas a tomar medidas de defensa conforme a su deber y a sus derechos, que fueron reconocidos por medio de un tratado firmado entre Francia y Gran Bretaña.

LONDRES INTERVINO CUANDO EL ORDEN ESTABA ASEGURADO

Fué precisamente en el momento en que la situación había sido restablecida en todos los lugares, excepto en Yebel Druso, cuando se produjo la intervención militar y diplomática de los ingleses. Esto presenta todos los síntomas de una previa preparación de los hechos. Mientras tanto, el jefe del Gobierno francés recibió una nota del Gobierno británico que se refería a un posible choque entre las tropas francesas y británicas.

En lo que a nosotros se refiere, no queríamos que esto ocurrjese y no nos sentimos en absoluto avergonzados de decirlo así. Por lo tanto, el Gobierno cursó las órdenes oportunas para que cesase el fuego. Lo que ocurrió después ya se sabe. Nuestras tropas que corrían el riesgo de tener que luchar contra aquellos de nuestros aliados, a quienes les había sido confiada la misión de mantener el orden en varias ciudades y zonas de Siria.

Debido a nuestro buen sentido común, no insistimos en la defensa de nuestra dignidad y de nuestros derechos, y el futuro demostrará que así fué, hasta el punto de provocar las luchas francobritánicas con que habíamos sido amenazados en caso de pretender imponer nuestros derechos y nuestra dignidad. Pero esto no quiere decir que tengamos que aceptar, hoy o mañana, los hechos consumados realizados en nuestro perjuicio y como una solución definitiva, pues ella equivaldría a suscribir nuestra humillación.

He hablado de amistad al día siguiente del aniversario del 18 de junio de 1940 y lo considero un privilegio especial, pero es también mi deber decir que deseamos salvar nuestros intereses comunes, por los cuales hemos luchado juntos durante diversas fases de esta tragedia".

De Gaulle terminó diciendo: "Debe hallarse una solución que salvaguarde los derechos de Francia y al mismo tiempo proteja la amistad francobritánica. Si Gran Bretaña tiene que hacernos propuestas, ahí están nuestros embajadores para recibirlas; de lo contrario, no veo medio de recurrir al procedimiento internacional. Pero es de temer que si la situación se prolongase terminará por enfriar la amistad entre los pueblos británico y francés".—(EFE).

CUARTA JEFATURA DE ESTUDIOS Y CONSTRUCCIONES DE FERROCARRILES

Ferrocarril de Zamora a La Coruña

Trozo 4.º—Santiago a La Coruña

Ramal de enlace, en La Coruña, para las líneas férreas de Palencia a La Coruña y de Zamora a La Coruña, y prolongación de éstas hasta la entrada en la proyectada Estación Unica

EDICTO

Publicada en el B. O. del Estado de 17 de Noviembre de 1939 la declaración de urgencia de las obras del Ferrocarril de Zamora a La Coruña, es aplicable a las mismas la Ley de la Jefatura del Estado de 7 de Octubre de 1939, sobre procedimiento en las Leyes de expropiación forzosa.

Para cumplir lo establecido en el Art. 3.º de dicha Ley y 5.º de las disposiciones complementarias contenidas en la Orden del Ministerio de Obras Públicas de 6 de Noviembre de 1939, con aplicación a las fincas que en la Relación adjunta se detallan y describen, situadas en el Término Municipal de La Coruña, se publica el presente Edicto en el Boletín Oficial del Estado, haciendo saber a los propietarios de las mismas que a los ocho días de la publicación en el citado B. O. del Estado, y a las doce horas se dará comienzo al levantamiento sobre el terreno de las Actas previas a la ocupación de las fincas, continuándose en días sucesivos; debiendo advertir a los interesados que podrán usar de los derechos que se consignan, al efecto, en el artículo 4.º de la mencionada Ley.

RELACION DE LAS FINCAS

N.º	Nombre de los propietarios	Vecindad	Linderos de las Fincas	Clase de cultivos
1	Herederos de José Manteiga	Elviña	N., Luis Fernández; S., Juan Díaz; E., José Fernández; O., Camino.	Labradío y prado
2	Herederos de Carlos Fdez.	Castro de Elviña	N., Luis Fernández; S., Manuel Teijido; E., Benita Pardo; O., José Fernández.	Labradío y prado
3	Benita Pardo Candame	Elviña	N., José de la Iglesia; S., Hros. Carlos Fernández; E., José Bermúdez; O., Hros. Carlos Fernández.	Labradío
4	José de la Iglesia Moreno	Elviña	N., Luis Fernández y otros; S., Manuel Barreiro; E., Mercedes Teijido; O., José Bermúdez y otros.	Labradío
5	José Bermúdez	Elviña	N., Benito Pardo; S., Manuel Barreiro; E., José de la Iglesia; O., Herederos Carlos Fernández.	Labradío
6	Mercedes Teijido Fernández	Castro de Elviña	N., Benita Bermúdez; S., Manuel Barreiro; E., Manuela Teijido; O., José de la Iglesia.	Labradío
7	Manuela Teijido Fernández	Castro de Elviña	N., Benita Bermúdez; S., Manuel Barreiro; E., Dolores Fernández; O., Mercedes Teijido.	Labradío
8	Dolores Fernández García	Castro de Elviña	N., Benita Bermúdez; S., Manuel Barreiro; E., Pedro Pedreira; O., Manuela Teijido.	Labradío
9	Pedro Pedreira Moar	Elviña	N., Hrs. Benito Bermúdez; S., Camino; E., Luis Jaspe y otros; O., Dolores Fernández.	Prado y labradío
10	José Bermúdez	Elviña	N., Manuela González S., Luis Jaspe; E., Manuel Pardo; O. Pedro Pedreira.	Labradío
11	Mercedes Pardo Candame	Castro de Elviña	N., Manuela González; S., Luis Jaspe; E., Antonio Rodríguez; O., José Bermúdez.	Prado
12	Antonio Rodríguez Abad	Elviña	N., Manuela González; S., Luis Jaspe; E., Juan Lagares; O., Manuel Pardo.	Prado
13	Juan Lagares	Elviña	N., Manuela González; S., Luis Jaspe; E., Emilio Vidal; O., Antonio Rodríguez.	Labradío
14	Emilio Vidal Barral	Elviña	N., Manuela González; S., Luis Jaspe; E., Luisa González; O., Juan Lagares.	Prado
15	Luis Jaspe	Elviña	N., José Bermúdez y otros; S., Camino; E., Manuel Fernández; O., Pedro Pedreira.	Labradío
16	Manuel Fernández Vázquez	Elviña	N., Emilio Vidal y otros; S., Manuela Bermúdez; E., Manuela Bermdez; O. Luis Jaspe.	Labradío
17	Luisa González de la Iglesia	Pena Redonda	N., Carlos de la Iglesia; S., Manuel Fernández; E., Carlos de la Iglesia; O., Emilio Vidal Abascal.	Prado
18	Carlos de la Iglesia Jaspe	Elviña	N., Camino; S., Ricardo Pallas y otros; E., Ricardo Pallas; O., Luisa González.	Labradío y prado
19	Ricardo Pallas	Elviña	N., Carlos de la Iglesia; S., Manuela Bermúdez; E., Manuela Bermúdez; O., Carlos de la Iglesia.	Prado
20	Manuela Bermúdez	Elviña	N., Carlos de la Iglesia; S., Manuela Bermúdez; E., Carlos de la Iglesia; O., Ricardo Pallas.	Prado
21	Antonia Menéndez de la Iglesia	Pena Redonda	N., Carlos de la Iglesia; S., José López Eirís; E., Manuel Suárez; O., Camino.	Labradío y prado
22	Manuela Bermúdez Nó	Elviña	N., Carlos de la Iglesia; S., Manuel Fernández; E., Carlos de la Iglesia; O., Manuel Fernández.	Labradío
23	José López Eirís	Elviña	N., Antonia Menéndez y Manuel Suárez; S., Luis Fernández; E., Manuel Rodríguez; O., Camino.	Labradío
24	Luis Fernández	Elviña	N., José López Eirís; S., Pedro Pedreira y otros; E., Manuel Rodríguez; O., Camino.	Labradío
25	Pedro Pedreira Moar	Elviña	N., Manuel Suárez; S., Camino; E., Antonio Galán; O., Luis Fernández.	Labradío
26	Manuel Suárez Suárez	Elviña	N., Antonio Méndez; S., Pedro Pedreira; E., Antonio Galán; O., Luis Fernández.	Labradío
27	Antonio Méndez de la Iglesia	Pena Redonda	N., Eugenio Seoane; S., Manuel Suárez; E., Antonio Galán; O., Luis Fernández.	Labradío
28	Eugenio Seoane Lantes	Elviña	N., Manuel Rodríguez; S., Antonio Menéndez; E., Antonio Galán; O., Luis Fernández.	Labradío
29	Manuel Rodríguez Vázquez	Piruleiro	N., Pedro Pedreira; S., Eugenio Seoane E., Antonio Galán; O., Pedro Pedreira y Manuel Suárez.	Labradío
30	Pedro Pedreira Moar	Elviña	N., Camino; S., Manuel Rodríguez; E., Más del mismo; O., Manuel Suárez.	Labradío
31	Manuel Suárez	Elviña	N., Camino; S., Pedro Pedreira; E., Pedro Pedreira; O., Hrs. Antonio Candame.	Campo
32	José González Sánchez	Elviña	N., Carretera y José de la Iglesia; S., Camino; E., Camino; O., José de la Iglesia y otros.	Labradío

(CONTINUA EN LA PAGINA SIGUIENTE)

El fin de la lucha en Okinawa se espera de un momento a otro

Los japoneses se arrojan al mar, perpetrando suicidios en masa

Bombardeo de los centros petrolíferos de Borneo

GUAM, 20.—El comunicado del almirante Nimitz anuncia que las fuerzas de marinería en Okinawa han llegado hasta la costa por dos puntos y que los nipones en vez de rendirse se arrojan al mar desde los altos acantilados, perpetrando suicidios en masa.

Las fuerzas de marinería se abrieron paso hasta la punta meridional de la isla después de un terrible bombardeo naval efectuado por fuerzas concentradas de la flota del Pacífico. Acorazados, cruceros y destructores, junto con otras unidades menores se aproximaron hasta la costa y lanzaron centenares de proyectiles contra los japoneses copados.

Se espera de un momento a otro la ocupación de la isla.—(EFE).

BOMBARDEO DE CENTROS PETROLIFEROS EN BORNEO

MANILA, 20.—En su ataque para dominar la franj ade 208 kilómetros en la costa Noroeste de Borneo, la 9 división australiana ha penetrado 3 kilómetros hacia el interior a lo largo del ferrocarril de Jeselton a Weston sobre la orilla oriental de la bahía de Brunei, anuncia el comunicado del general Mac Arthur.

Al Sudoeste de la ciudad de Brunei, patrullas de vanguardia han avanzado cosi unos siete kilómetros más allá de la aldea costera de Tutong, situada a 20 kilómetros de Brunei.

Las patrullas anfibias desembarcaron sin resistencia en un punto que se encuentra a 16 kilómetros al Sudeste de Brunei para atacar a las fuerzas japonesas que operan en el delta del río en la desembocadura de la bahía de Brunei. El comunicado añade que estas operaciones se realizaron "con el apoyo aéreo y naval extendiéndose en todas direcciones".

"Los centros petrolíferos de Balikapan, sobre la costa oriental de Borneo y en Sanmarinda, han sido atacados por los aparatos norteamericanos que lanzaron sobre ellos 200 toneladas de bombas, causando enormes daños en los objetivos militares. Otros bombarderos hundieron una barcaza e incendiaron los depósitos de Brandwermasin en la costa Sur. Los bombarderos de patrulla han atacado los barcos y aeródromos japoneses en las Célebes, Molucas y Java, así como en las islas menores de Sunda".—(EFE)

Exámenes de Estado

SANTIAGO, 20.— Mañana a las nueve y media de la mañana darán comienzo los ejercicios orales del examen de estado.

Uno de estos días se hará pública la primera lista con los números de aquellos alumnos que resultaron aptos para el examen oral.

Radio Nacional de España inaugura sus emisiones normales para América

Millares de radiogramas dan testimonio de la resonancia que ha tenido la voz de España allende el Océano

MADRID, 20.—A la 1'30 horas de hoy, día 20 de junio, Radio Nacional de España ha inaugurado la primera de sus emisiones normales para América, cuya transmisión en período de pruebas ha venido haciéndose durante tres meses seguidos, y de cuyo eco—despertado allende del Océano—son prueba fehaciente e indiscutible los cientos y cientos de radiogramas recibidos desde el primer día, procedentes de todos los puntos cardinales del Nuevo Mundo. Resonancia tal, tal acogida nunca como ahora la tuvo en América la voz de España; esta voz que a partir de hoy regularizará por el conductor de su Radio Nacional, el homenaje cotidiano de una solidaridad trasatlántica, fundamentalmente hispanoamericana, basada en una comunidad del espíritu y de la sangre, superior a toda posible veleidad y belicosidad de las contingencias políticas.

La voz del Jefe del Estado, Generalísimo Franco—la más serena y razonable voz de esta inquieta postguerra universal—ha sido la que ha avalado con la altura y ponderación de su juicio este primer programa de las emisiones para América, que la Radio Nacional de España radiará de ahora en adelante desde la 1'30 a las 3 horas de cada madrugada, con unos augurios y esperanzas hace pocos años insospechadas, pero de los que dan fe esos miles de radiogramas aludidos que ininterrumpidamente se han venido recibiendo a lo largo de los tres meses de prueba en la Dirección de la Emisora.

Después de la invocación, del discurso del Caudillo y del Himno Nacional—que constituyeron la primera parte del programa—se radió una segunda parte eminentemente musical, a base del concierto de estío para violín y orquesta, de Joaquín Rodrigo, interpretado por la Orquesta de Cámara de Radio Nacional, que dirige el maestro Ataulfo Argenta, y con Enrique Iniesta como solista; y que se justificaba poéticamente en la fecha tránsito de la primavera al verano y las "Noches en los jardines de España", asimismo interpretada por la orquesta de Radio Nacional, con Enrique Aroca al piano, que Radio Nacional dedicó especialmente al genio de Manuel de Falla, en la actualidad viajero por América.

No es caprichoso, sino altamente significativo, el hecho de que sea la música universal, españolísima, de nuestro Manuel de Falla la escogida para dar realce y profundidad a la parte sinfónica del programa, junto a la brillantez del concierto y estilo de Joaquín Rodrigo.

En la tercera y última fase de la emisión, después del diario hablado de España para América, volvieron a intercalarse piezas musicales, si bien que de índole folklóricas sentimental, a través de las cuales el propio aliento, corazón y espíritu de España, de la tierra española, ha sido transmitido por las ondas como símbolo de una comunión espiritual que data de muy antiguos sacramentos de amor, y que está, por lo tanto, más allá de las distancias y del tiempo que quieran medirse por leguas o por años de historia.

El programa inaugural terminó con las "Palabras viajeras", de Felipe Sassone, ese gran peruano tan españolizado de verdad, que se siente, precisamente, tanto más español cuanto más hijo de la Lima virreinal de sus ensueños. Porque, para sentirse argentino, mejicano, nicaragüense, chileno o panameño, etc., no hay cosa como haber nacido en Trujillo, en Avila, en Sevilla, en Palos de Moguer o en Jerez de los Caballeros, y viceversa.

Conferencia del Canónigo Doctoral D. Leoncio Barro en el Colegio de Auxiliares sanitarios

A las siete de la tarde de ayer se celebró la conferencia sobre "Deontología médica aplicada al auxiliar sanitario", a cargo del M. I. Sr. Doctoral de la Colegiata, don Leoncio Barro Lage, dedicada a los opositores a plazas de practicantes de asistencia pública domiciliaria".

Además de los opositores, una selecta concurrencia ocupó el salón de actos ante la relevancia del conferenciante que sostuvo constantemente la máxima atención del auditorio a través de su brillantísima disertación.

Con el ilustre conferenciante ocuparon la presidencia de izquierda a derecha, don Julio Casares, presidente del Colegio Médico; don Antonio Benavente, teniente alcalde, en representación de la primera autoridad municipal; el jefe de los servicios de Sanidad Militar, coronel don León Romero; don Cristino Alvarez, presidente del Colegio Farmacéutico, y don Ramón Padín, presidente del Colegio de Auxiliares Sanitarios.

El conferenciante hizo alusión con palabra fácil y exacta a los más transcendentales problemas que a los profesionales sanitarios auxiliares plantea el ejercicio de su misión cerca de la humanidad doliente, velando siempre por la salud pública y consagrándose por entero al cuidado del enfermo con el corazón rebosante de caridad cristiana. Traza en rigurosa moral de la actuación del practicante en momentos delicados y da normas deontológicas dentro de las cuales encaja perfectamente la función del profesional auxiliar y traza un cuadro perfecto de su misión dentro de la sociedad y en definitiva al servicio de la Patria y de Dios, que, a la postre, será el que tome cuenta de nuestros actos.

Una calurosa salva de aplausos rubricó su magnífica disertación.

Hoy, a las 8 de la tarde, pronunciará una conferencia en el mismo local sobre el tema "El practicante en el Seguro de Enfermedad, y en particular en la Obra Sindical "18 de Julio", el Dr. D. Luis J. Vázquez Pena, Alcalde de La Coruña, y Jefe provincial de la Obra Sindical "18 de Julio".

Inauguración del primer curso para formación de universitarias en la Escuela regional "Santiago Apóstol"

En el día de ayer tuvo lugar en la Escuela Regional de Formación Falangista "Santiago Apóstol" la inauguración del primer curso para formación de universitarias, al que concurren 45 alumnas de la Universidad de Santiago.

Al acto asistió el Excmo. señor Gobernador civil y jefe provincial del Movimiento en La Coruña; el director de la Escuela, el jefe nacional de la Obra Ayuda Juvenil y delegado provincial del Frente de Juventudes; delegada de la Sección Femenina; asesor religioso doctor Lago Varela, y regidoras del SEU y de Prensa y Propaganda.

La lección inaugural fué desarrollada por el director de la Escuela. Con anterioridad, las alumnas asistieron a la segunda prueba regional de coros y danzas de la Sección Femenina, en el Teatro Rosalía Castro.

El Canónigo Doctoral don Leoncio Barrio durante la conferencia que pronunció e nel Colegio de Auxiliares Sanitarios

Clausura del curso de diplomados del Trabajo

MADRID 20.—Esta tarde, a las seis y media, en los locales de la Escuela Social de Madrid se ha clausurado el curso de diplomados del Ministerio del Trabajo, al que han asistido 13 jefes del citado Ministerio. Asistieron al acto el subsecretario de Trabajo. El delegado de Gobierno para la ordenación del Transporte, el Director General de Ferrocarriles, el Vicesecretario de secciones y alto personal del Ministerio de Trabajo. Pronunció la última lección del curso el Director General de Estadística, D. José del Corral, que habló sobre el tema "Consideraciones sobre un futuro orden social en el mundo.

A continuación el Director de la Escuela Social, camarada Aguilar, resumió la labor realizada por dicha entidad y cerró el acto el subsecretario de Trabajo, camarada Pinilla.—(CIFRA.)

(CONTINUACION DE LA PAGINA ANTERIOR)

Núm.º	Nombre de los propietarios	Vecindad	Linderos de las Fincas	Clase de cultivos
33	Martín Rodríguez Blanco	La Coruña	N., Hrs. Antonio Riveiro; S., José de la Iglesia; E., José González; O., Manuel Barral.	Labradío
34	Herederos de Antonio Riveiro	Somoeso	N., Hrs. Antonio Candame; S., Martín Rodríguez; E., Manuel Barral; O., José González.	Labradío
35	Herederos de Antonio Candame	Vio	N., José de la Iglesia; S., Hrs. Antonio Riveiro; E., José González; O., Manuel Barral.	Labradío
36	José de la Iglesia	Elviña	N., Carretera; S., Hrs. de Antonio Candame; E., José González; O., Manuel Candame.	Labradío
37	Herederos de Benito Bermúdez Candame	Elviña	N., Hros. Manuel Pardo; S., Camino; E., Juan Martínez y otro; O., Carretera.	Labradío
38	José Teijido	Elviña	N., Juan Martínez Pan; S., Camino; E., Manuel Candame y otros.; O., Hros. Benito Bermúdez.	Labradío
39	Juan Martínez Pan		N., Hros. Manuel Candame; S., José Teijido; E., José Bermúdez; O., Hros. Benito Bermúdez.	Labradío
40	José Bermúdez		N., Hros. Manuel Candame; S., Manuel de la Iglesia; E., Manuel de la Iglesia; O., Juan Martínez.	Labradío
41	Herederos de Manuel Pardo de la Iglesia	Castro de Elviña	N., Hros. Manuel Candame; S., Hros. Benito Bermúdez; E., Juan Martínez Pan; O., Carretera.	Labradío
42	Herederos de Manuel Candame	Mesoiro	N., Camino; S., José Bermúdez y otros; E., Ricardo Pallas; O., Hros. Manuel Pardo.	Labradío
43	Ricardo Pallas	Elviña	N., Camino; S., Manuel de la Iglesia; E., Antonio Fariña; O., Hros. Manuel Candame.	Labradío
44	Antonio Fariñas	Elviña	N., Camino; S., Ricardo Pallas; E., Hros. Juana Gómez; O., Ricardo Pallas.	Labradío
45	Herederos de Juana Gómez Galán	Elviña	N., Camino; S., Ricardo Pallas; E., Juan Bermúdez; O., Antonio Fariña.	Labradío
46	Juan Bermúdez Pan	Elviña	N., Camino; S., Juan Lantes; E., Manuela Fernández; O., Herederos de Juana Gómez.	
47	Unión Territorial de Cooperativas del Campo	La Coruña	N., Más del mismo; S., Camino; E., Manuela Bermúdez Pan; O., Carretera.	Labradío
48	Manuela Bermúdez Pan	Vioño	N., U. T. de Cooperativas del Campo; S., Id. Id.; E., Camino; O., Unión Territorial de Cooperativas del Campo..	Labradío y prado
49	Unión Territorial de Cooperativas del Campo	La Coruña	N., Juan Méndez Naya; S., Manuela Bermúdez E., C.º de Eirís O., Antonio Lagares y otros.	Labradío
50	Juan Méndez Naya	Eirís de Abajo	N., Martín Rodríguez; S., U. T. de Cooperativas del C.; E., Martín Rodríguez; O., Hrs. de Matías Naya y otros.	Labradío y prado
51	Martín Rodríguez Blanco	La Coruña	N., Hrs. de Ramón Martínez S., Juan Méndez Naya; E., Juan Castelo y otros; O., Ramón Martínez.	Labradío
52	Manuel Pan Naya	Eirís de Abajo	N., Martín R. Blanco; S., Id., Id.; E., Antonia Herma; O., Ramón Martínez.	Labradío y prado
53	Antonia Herma	Mesoiro	N., Amalia Mariñas; S., Martín Rodríguez; E., Benito López; O., Martín Rodríguez.	Labradío
54	Amalia Mariñas	Eirís de Arriba	N., Juan V. Blanco; S., Antonia Herma; E., Juan Vázquez; O., Martín Rodríguez.	Labradío
55	Juan Vázquez Blanco	Eirís de Arriba	N., Martín Rodríguez; S., Amalia Mariñas; E., Manuel Castelo; O., Benito López.	Monte
56	Herederos de Ramón Martínez Patiño	La Coruña	N., José Mata Vázquez; S., Martín Rodríguez; E., José Mata Vázquez; O., Camino vecinal.	Labradío
57	José Mata Vázquez	Las Cernadas	N., Camino; S., Manuel Castelo; E., Juan Vázquez; O., Hrs. Ramón Martínez.	Labradío, huerta y campo

La Coruña, 18 de Junio de 1945

EL REPRESENTANTE DE LA ADMINISTRACION,

Firmado, F. Gómez Sainz

EL IDEAL GALLEGO

Se vende en MIÑO, en el Kiosco de Quintas

Crónica regional

DESDE SANTIAGO

GLOSA AL EXAMEN DE ESTADO

Dos mil y pico de matriculados, son los candidatos al acceso a las aulas universitarias. Una crecida legión de optimistas escolares, con un destacado predominio del sexo femenino, nutre estos días y forjan la animación en las calles santiaguesas.

La ciudad acogió a los presuntos hijos espirituales de la Minerva Gallega con la blanda caricia del "orballo". Modalidad climatológica extraña en la época, como si fuese un sedante a las calenturientas imaginaciones, transidas por el esfuerzo del estudio para lograr la calificación de "aptitud"...

El examen de Estado trajo a Compostela muchos forasteros, de ellos los que mayormente experimentarán los sobresaltos, aun sin sufrir la dura prueba académica. Son esos, los padres o familiares de los examinandos, los cuales barajan cifras y hacen acopios de citas y hechos culturales, para justipreciar el valor de las materias objeto de la jornada.

El cronista ha presenciado la llegada de los futuros universitarios y de sus acompañantes, en peregrinación silente hacia los albergues comprometidos con antelación. Ha observado los detalles del arribo en la Meca de la cultura gallega, descubriendo en unos y otros, con anterioridad al comienzo de los ejercicios, el valor que entraña la confianza del optimismo por un triunfo.

—Mi pequeña está muy bien preparada.

—Mi Pitusa estudió todo el año, replica al primero una señora.

Y hay un tercero en adhesión que arguye más razonablemente.

—¡Que el Santo Apóstol proteja al niño!. Porque tenemos que confiar en el favor del Cielo.

Ya dieron comienzo los ejercicios. En los alrededores de la Universidad, a las doce del día según la cuenta del broncíneo tañido del campanario solemne de la Catedral, el apiñamiento de la gente es notable. Extraños al acontecimiento que discurren por la Plaza de la Universidad, se preguntan:

—¿Qué sucede?

Sale una linda examinada. Su rostro rebosa satisfacción.

—Madrecita mía, bésame. ¡Me salió todo muy bien! ¡¡Que alegría!!

Poco tiempo después, otro... Es un joven, viene triste. Huye del interrogatorio. Septiembre, a buen seguro, lo saludará en Santiago repitiendo la prueba.

El examen de Estado proporciona todos los años a Compostela un buen filón de beneficios económicos. Las dueñas de los hospedajes bendicen este capítulo extraordinario de actividad escolar. Y los que son santiagueses agradecen que el bullicio deparado por esta afluencia prolongue por unas semanas el ambiente alegre de una población que sin estudiantes, quedaría tristona y supeditada a una ociosidad deprimente. Porque, el estudiante, ya voló como el pájaro que busca la lozanía del valle, para ambientar la vida con sus trinos, en imagen literaria de un mejor vivir...

Dentro de unos días sabremos en qué quedó la alegría o la tristeza de la señorita y del joven que hemos señalado. Y en esa fecha, que señalará la aparición de las listas, también tendrán los padres y demás familiares la agradabilidad o enfurecimiento de un desplazamiento a Compostela.

Mientras tanto, en las jornadas de estos exámenes, se irán dibujando los pronósticos por aquellos que investigan los conocimientos de los integrantes de los Tribunales, para consignarles una tarjeta en súplica de una posible benevolencia.

La cultura impone sacrificios. Quien pase a las aulas universitarias ha de dar un margen de sapiencia. Porque, en una carrera mayor, debemos subrayarlo así, más vale fiar en el esfuerzo personal del estudiante, puesto que de lo que estudie dependerá su porvenir, que en el engaño de una recomendación...

DIEGO DE COMPOSTELA.

SANTIAGO

SANTIAGO, 20.—En cumplimiento del Reglamento del Consejo Superior de Investigaciones Científicas, queda abierta la convocatoria de becas en los diversos institutos del mismo. Las becas serán de la cuantía que por el consejo ejecutivo se determine, y durarán de octubre a julio, ambos inclusive. Para poder solicitarlas se precisa haber terminado los estudios en la Universidad, escuelas especiales o Centros de cultura superior; haber realizado o estar realizando algunos trabajos de investigación bibliográfica o doctrinal, que garantice capacidad o aptitud del aspirante; conocer, al menos dos idiomas modernos, uno del grupo latino y otro del grupo germánico. Los aspirantes a becarios en determinadas materias de Letras y Derecho deberán conocer el latín. El plazo de presentación de solicitudes terminará a las veinte horas del día 25 del actual, y deberán ser enviadas al presidente del Consejo Superior de Investigaciones Científicas, Serrano, 14, Madrid. Las pruebas de actitud de los idiomas se celebrarán a partir del día 26 de junio, en el lugar que previamente se señale.

* * *

Se recuerda que hasta el día 25 del actual se admiten instancias de alumnos y ex alumnos de esta Universidad, para optar a las tres becas que concede la Universidad de Oviedo, para su sexto curso de verano, y que se celebrará en el mes de septiembre.

Al mismo tiempo se hace saber que el día 25 finaliza el plazo de matrícula del tercer curso de verano de Santiago, que se celebrará durante todo el mes de julio. El curso ha despertado gran interés, dadas las materias a tratar y el número y calidad de los participantes.

* * *

Numerosos santiagueses se trasladan estos días al aeropuerto de Labacoya, para admirar uno de los últimos adelantos de la aviación norteamericana, en la superfortaleza volante que, como es sabido, aterrizó el sábado por la noche en dicho aeródromo, debido a una avería de motores.

* * *

Del 1 al 15 del próximo mes de julio, en el departamento de la Gota de Leche, los médicos municipales administrarán la vacuna antivariólica al público, gratuitamente.

* * *

Del 20 al 24 de septiembre se celebrará en Santiago un cursillo diocesano para chicas de las parroquias que aun no tienen constituída Acción Católica y deseen fundarla. Las clases se orientarán, por tanto, en el sentido de darles a conocer las normas de este apostolado seglar a las órdenes de la jerarquía, con objeto de iniciar después la labor en sus respectivas parroquias.

El día 20 del mismo mes se celebrará la quinta asamblea diocenana de la rama, como remate de otro cursillo que habrá del 5 al 20, para chicas de centros ya constituídos. Con ello tendrán ocasión, las que asistan al segundo cursillo, de convivir unas horas con las de centros ya fundados, lo que contribuirá a encauzar a aquéllas.

LA CRIA FAMILIAR del CONEJO GIGANTE DE CALIFORNIA

deja hoy beneficios de 1.000 pesetas por año y coneja. Informes y venta reproductores seleccionados:
GRANJA MAJANEQUE - Villarrubia (Córdoba)

EJERCITO DEL AIRE
REGION AEREA DEL ESTRECHO

Centro de Reclutamiento y Movilización

BANDERIN DE ENGANCHE

¡¡ESPAÑOLES!!
¡¡EL EJERCITO DEL AIRE OS LLAMA!!

Todos los españoles comprendidos entre los 18 y 30 años de edad que reunan las condiciones siguientes: Solteros o viudos sin hijos, no se hallen inscritos en la Marina ni hayan sido expulsados del Ejército, alcancen una talla mínima de 1'600 mts. y un perímetro torácico de 0'80 mts., podrán ingresar como voluntarios por un período de dos años sin opción a premio en esta Región Aérea, para lo cual, remitirán las instancias, solicitándolo, suscritas de puño y letra de los interesados, dirigidas al Excmo. Sr. General Jefe de la Región Aérea del Estrecho (Sevilla), acompañadas de los documentos siguientes:

Partida de nacimiento legalizada.
Consentimiento paterno ante el Juez.
Fe de soltería.
Certificado de buena conducta expedido por la Guardia civil.
Certificado de talla y perímetro suscrito por un facultativo.
Certificado acreditativo del oficio que posea.
Cuatro fotografías de frente y descubierto.

Al ser llamado para su incorporación, presentará la baja de racionamiento y la tarjeta de fumador (o documento que la sustituya).

Doctor GALLEGO
OCULISTA
Consulta por turno de número las mañanas y durante el verano por las tardes mediante cita. Rúa Nueva 32 - Teléfono 1160. Santiago.

PONTEVEDRA

PONTEVEDRA 20.—El Ministerio de Educación Nacional concedió una subvención de 10.000 pesetas a los Institutos de Enseñanza Media de Pontevedra y Vigo para instalación de capillas. También concedió otra subvención de 6.000 pesetas al Instituto de Pontevedra para la nutrición de la Biblioteca.

* * *

Muy solemnemente y con asistencia de muchos fieles se está celebrando en la iglesia parroquial de San Miguel de Marcón la novena al Sagrado Corazón de Jesús. El domingo próximo será la fiesta principal, y con tal motivo habrá los siguientes cultos: a las nueve de la mañana, misa de comunión con cantos alusivos al Corazón de Jesús; a las doce misa solemne, cantada por el coro de jóvenes de la Asociación; terminada la misa se expondrá S. D. M. que permanecerá a la pública veneración de los fieles hasta los cultos de la tarde. Estos empezarán a las seis y predicará un profesor del Seminario diocesano. Después de la reserva del Santísimo, se procederá a la imposición de insignias y acto seguido saldrá la procesión. Después habrá recepción de celadoras y entrega de diplomas. A todos estos actos asistirán las Marías de los Sagrarios y una numerosa representación del Apostolado de Pontevedra. Estas fiestas religiosas revestirán el máximo esplendor.

VIGO

VIGO, 20.—Se ha reunido la comisión permanente de la Junta de Obras del Puerto de Vigo y, entre otros asuntos de menor importancia, se dió cuenta de una orden ministerial por la que se libra la cantidad de medio millón de pesetas para continuar y activar las obras del camino de enlace entre las dársenas del Berbés y Bouzas y rellenar los terrenos ganados al mar; elevar a la dirección general de Puertos el proyecto de adoquinado del trozo Oeste del muelle de trasatlánticos y del dragado de la dársena número 1 del Berbés. También se acordó contribuir con 50.000 pesetas a la Feria del Mar y acceder a la solicitud del Real Club Náutico para establecer instalaciones temporales durante la época de verano.

* * *

Ha llegado a Vigo el excombatiente Antonio Leira Sánchez, conocido por el "caminante solitario", quien salió de Valencia el primero de octubre del pasado año con el propósito de dar la vuelta a España, a pie. Lleva recorridos 4.000 kilómetros y ha gastado ya 25 pares de calzado. Este caminante recoge tierra de todas las capitales de provincia con objeto de hacer una ofrenda al Caudillo, consistente en un mapa de España, señalando cada provincia con tierra de la misma. Con Vigo ha hecho una excepción, dada la importancia de esta ciudad, y recogió y depositó en un pequeño recipiente tierra viguesa.

Desde aquí seguirá a La Coruña y al Norte para cubrir el resto de su viaje.

El Ferrol del Caudillo

EL FERROL DEL CAUDILLO, 20. Los industriales detallistas de ultramarinos de este municipio se personarán en el almacén de esta Delegación, General Mola 14, bajo, para hacerse cargo de las colecciones de cupones del segundo semestre de 1945, correspondientes a sus respectivos clientes, y cuya entrega se efectuará por el siguiente orden:

El viernes día 22, de 12 a 1 de la mañana, los industriales del 1 al 60.

El viernes día 22, de 6 a 7 de la tarde, los industriales del 51 al 112.

El sábado día 23 de 12 a 1 de la mañana, los industriales del 113 al final.

Dado el breve plazo que hay para su entrega al público de dichas colecciones de cupones, se ruega a los industriales se hagan cargo de las mismas en los días y horas citadas.

Los industriales panaderos de este municipio se servirán personarse en esta Delegación, Pardo Bajo, 28, el viernes día 22 a las cuatro de la tarde, para recibir instrucciones en relación con la labor que han de realizar en relación con la puesta en vigor de la colección de cupones de racionamiento del segundo semestre.

El Ferrol del Caudillo 20 de junio de 1945.—El Delegado, E. de la Huerta.

* * *

Dió a luz felizmente un niño la señora de don Carlos Fuentes Plá (ella, Lolita Morodo).

Que sea enhorabuena.

* * *

Han sido libradas las consignaciones de 10.000 pesetas para instalación de la capilla y 5.000 pesetas para biblioteca del Instituto de Enseñanza Media de esta ciudad.

También se han librado 3.000 pesetas para el campo de deportes de dicho Centro.

* * *

Acompañado de su esposa llegó de Madrid ,don Agustín Borrajo, Agente de Aduanas.

* * *

Se concede licencia para contraer matrimonio con la señorita M.ª de la Soledad Pérez Albarrán, al alférez de navío don Joaquín Díaz Jáudenes.

* * *

De mañana a pasado regresará de Madrid el Alcalde, don Eduardo Ballester Perís.

* * *

Desde ayer a mediodía llueve constantemente. ¡Así da gusto! No tanto para los que están dispuestos a marcharse al campo.

* * *

Hoy, a las doce, se reunirá la Comisión permanente de la Gestora municipal.

De no haber número, la supletoria será pasado mañana 23.

* * *

El domingo es la fiesta de San Juan en la parroquia de Filgueira, que estará muy animada, por ser, además, día festivo.

Habrá viaje especial de tranvías.

COSPEITO

Feria del Monte.— Tras brillantes ejercicios obtuvo en el Instituto de Lugo, la calificación de Matrícula de Honor, el joven Bernardo Viqueira Otero, hijo del farmacéutico de Cospeito, don Bernardo Viqueira.

Al estudioso escolar, así como a su padre y a don Jesús Paredeiro, maestro de Sistallo, felicitamos sinceramente por tan señalado triunfo.

También obtuvieron muy buenas notas los alumnos Atilano Anllo Verdes, Ana María Paredeiro Anllo, Serafina Pérez Castiñeira, Amelia Cendán Goiriz, Ovidio Alvarez Pollán, Jesús Alvarez, José Peteiro Lozano y Antonio Alvarez Castiñeira, que triunfaron en distintas pruebas sufridas en los institutos de la capital de la provincia.

Enhorabuena a todos.

* * *

Llegó de La Coruña, para pasar unos días al lado de su hijo don Genaro Guillemet Sánchez, secretario de este Juzgado municipal, la señora doña Dolores Sánchez de Guillemet, a quien respetuosamente saludamos.

* * *

El domingo, por ser tercero de mes, se celebró como le correspondía, nuestra importante feria mensual, siendo muy numerosas las transaciones habidas en ella. Después de terminadas las operaciones, a las 7 de la tarde, la gente joven ocupó los tres salones de bailes que hay en la localidad, en los que actuaron las bandas de música de Burgás, Carballido y un cuarteto regional.

* * *

Se repartieron y mandaron a muchas partes los atrayentes y elegantes programas de mano de las fiestas patronales del pueblo de Sistayo.

Por personal técnico se están realizando las operaciones necesarias para las iluminaciones eléctricas que con bombillas de diferentes colores lucirán la iglesia de San Juan y la ermita de San Pelayo, atrios y demás lugares en donde se celebren tan hermosas fiestas desde el 23 al 20 del actual.

También los comerciante de Feria del Monte ponen a contribución su ingenio, para que resulte interesante el concurso de escaparates.

De Fuenfelin se reciben noticias que se terminó el globo de grandes dimensiones, que se comenzó el 6 de agosto.

La comisión acordó premiar a la merienda más original que el día 26 se presente en las Carballeiras de Pita y del Fidalgo, con motivo de la jira campestre.

La animación no puede ser más grande.

SANATORIO QUIRURGICO DE SAN LORENZO
de los Drs. ALSINA y M. DE LA RIVA
Teléf. 1006. SANTIAGO

PEREIRA
TRANSPORTES - RECAUCHUTADOS GARAGE
Recauchutado con moldes integrales Precios oficiales, entrega rápida, reparación de cámaras.
Feijóo, 11 — Teléfono 1140
La Coruña

LA VENATORIA

FEDERACIONES ESPAÑOLAS DE TIRO DE PICHON Y AL PLATO

Acordado en junta, el sacar a concurso el arriendo del campo de tiro de pichón y al plato, bajo las condiciones que obran en Secretaría, Gelmírez, 13, bajo, se pone en general conocimiento para que, los que queriendo optar, pueden presentar sus pliegos el próximo día 30, a las ocho de la tarde.

Santiago, 18 de junio de 1945.

REQUISITORIA

BLAS GOMEZ CANEIRO hijo de Antonio y de Juana, natural de la Parroquia de San Juan de El Ferrol del Caudillo, provincia de La Coruña, distrito militar de la Octava Región, nació el día 23 de junio de 1922, de oficio estudiante, cuyas señas personales son: pelo castaño, cejas castañas ,ojos azules, nariz regular, barba poca, color sano, frente estrecha sujeto a expediente por falta a concentración, comparecerá dentro del término de 30 días ante el comandante juez instructor del Regimiento de Artillería núm. 48, residente en el Cuartel del mencionado Cuerpo en La Coruña, bajo apercibimiento que de no efectuarlo será declarado REBELDE.

El Comandante Juez Instructor.

S. CLAUDIO (ORTIGUEIRA)

Con gran esplendor y concurrencia ha terminado el novenario que en honor del Sagrado Corazón de Jesús y de la Virgen del Amor Hermoso se celebró en la parroquia de San Claudio. Durante los nueve días de la novena el R. P. Victorino Carballo, hermano del P. Manasés Carballo que misionó en La Coruña, de la residencia de los Padres Paules de Salamanca, tuvo pendiente de su cálida palabra al numeroso auditorio, de que no era capaz el amplio templo, adornado e iluminado con exquisito gusto.

Todos los días a las ocho de la mañana hubo misa de comunión; y a las ocho de la tarde el Santo Rosario con exposición mayor, sermón y bendición con el Santísimo. El sábado, confesión y comunión general en honor del Corazón de Jesús, habiendo confesado y comulgado varios centenares de personas de ambos sexos. A las doce, misa solemne cantada por el afinado coro de la parroquia acompañado del armóniun, en la cual el P. Carballo pronunció un brillante sermón. El domingo, a las nueve de la mañana hubo misa de comunión general, en la que también se acercaron a la Sagrada Mesa muchos fieles. A las doce, se celebró solemne misa en honor de la Virgen del Amor Hermoso, cantada por el mismo Coro, pronunciando en la misma otro magnífico sermón el Padre Carballo. A la tarde terminó la novena con el sermón de perseverancia y despedida.

Felicitamos al Padre Carballo, a las Asociaciones del Corazón de Jesús y de las Hijas de María, al coro que tan afinadamente ejecutó todos los cantos; y finalmente al digno párroco que tanto se sacrifica y trabaja por el bien espiritual de su grey, y a las camareras que con tanto gusto adornaron la Iglesia.

BELUSO

En la iglesia de Santa María de Beluso (Pontevedra) tuvo lugar el pasado día 17 la ceremonia de confirmar a los niños de dicha parroquia, actuando en el acto el ilustrísimo señor Obispo Auxiliar de Santiago, don José Souto Vizoso.

Fueron padrinos doña Eduarda Carballal Vda. de Lago y su hijo don Francisco destacadas personalidades de aquella comarca.

SECCION MEDICA

Dr. Víctor Fernández Alonso
Medicina General — Rayos X
Horas de Consulta: De 11 a 1 y de 4 a 7
S. Andrés 115, 1.º Tel. 1344 La Coruña

L. Sánchez Mosquera
Oídos, Nariz y Garganta
Consulta: de 10 a 1
Compostela núm 8, segundo (Casa Viturro). Tel. 1474

García Ramos
Piel Sífilis - Venereo
Electricidad Médica Consulta diaria
Ferrol 21 Plaza de Galicia

León Soto Armesto
Reuma, gota, ciática. — Enfermedades de la nutrición
Cervantes, 22 2.º—De 11 a 1 y de 5 a 7
SANTIAGO

Dr. Godofredo A. Robles
Tratamiento de Hemorroides, Fisuras, Fístulas, Salida intestinal. Varices Ulceras. Hidrocele *sin operación* Eczemas Reumatismos. Matriz y Cirugía general
Plaza de Lugo 11 1.º De 10 a 1

Dr. Ramallal Rumbo
Cirugía General — Rayos X
Especialista en Traumatología y Ortopedia. (Huesos, articulaciones músculos etcétera). Arzobispo Lago, 8 (Detrás de Palacio Justicia)
De 12 a 1 y de 4 a 6

C. Alvarez de la Cruz
Jefe de la Clínica de GARGANTA NARIZ Y OIDOS del Hospital Militar
Reanuda su consulta
Federico Tapia, 51-55, pral.

Francisco Cid
Comandante Médico, Especialista en Enfermedades del Riñón Vejiga y Próstata — Tratamiento sin operación de Hemorroides Fístulas y Varices

Dr. J. Garrote
VIAS URINARIAS (Venéreo riñón vejiga y próstata). Consulta: Linares Rivas, 35-2.º (Casa Barrié) de 5 a 7. SANATORIO Unión 26 La Coruña

José Araujo Ulloa
Enfermedades de los niños
Pavo Gómez 7-2.º — La Coruña
Consulta: de 12 a 2 y de 5 a 7

Dr. Emilio Baeza
CIRUGIA GENERAL
Especialista en huesos y articulaciones
Consulta: Linares Rivas, 35 - 2.º (Casa Barrié) De 12 a 1 y de 4 a 6
Sanatorio Unión 26

Dr. P. García López
Enfermedades de la PIEL Y VENEREAS Ramón de la Sagra 0-2.º
Consulta: de 11 a 1 y de 5 a 8

Crónica regional

LUGO

LUGO 20. — Habiéndose producido, con ocasión de la entrega de subsidios a la rama agro-pecuaria, verificada recientemente en esta capital, algunas anomalías derivadas de la errónea aplicación del porcentaje de exención, la Delegación provincial del Instituto Nacional de Previsión, con la debida autorización de la Superioridad, se complace en poner en el público y general conocimiento los motivos de ellas y el hecho de su inmediata y total subsanación.

* * *

Los industriales integrados en el grupo galletas, del Sindicato provincial de Alimentación, pueden retirar, a partir de hoy y hasta el día 30 del corriente mes, las cantidades de puntas y clavazón que les han sido asignadas.

* * *

Los titulares de las tarjetas comprendidas desde el 1 al 4.500, pueden pasar a retirar el carbón que les corresponde, con cargo al cupón número 6, en los días 22 al 27 del presente mes.

MONTAOS (ORDENES)

El próximo día 24 se celebrará en esta parroquia la función del Sagrado Corazón, la cual promete ser muy solemne este año a juzgar por los preparativos que viene realizando la Asociación, que ha invitado a un Padre predicador, el cual ya llegará el viernes para la preparación de la confesión; también cantará la misa la orquesta Jiménez, de Santiago, saliendo la procesión hasta el crucero, donde se cantará un villancico. Por la tarde habrá baile campestre amenizado por una afinada banda de música.

CUNTIS

Dejó de existir don Jesús Pesqueira Crespo, persona adornada de relevantes cualidades, entre las que destacaban sus sólidas creencias cristianas, caballerosidad, espíritu cultivado, su sencillez y exquisito trato social.

Vivió consagrado al trabajo y ejerció con un estricto sentido de la justicia el cargo de juez municipal de esta villa, habiéndosele ofrecido la Alcaldía de la misma, que no pudo aceptar por sus muchos años y achaques.

Su muerte fué generalmente sentida, pues con el afecto y el respeto de todos.

* * *

Con toda solemnidad se celebraron el día 10, en la inmediata parroquia de Portela las tradicionales fiestas al Santísimo Sacramento. A las ocho de la mañana hubo misa de comunión, a la que asistieron numerosos fieles, y a las doce la solemne, cantada a toda orquesta.

Ocupó la cátedra sagrada el elocuente orador y capellán de esta villa, don Liborio Coco Morante.

Las fiestas profanas estuvieron muy concurridas, viéndose mucha gente forastera y siendo amenizadas por una afinada banda.

* * *

En la parroquial de esta villa se ha celebrado el bautizo del cuarto hijo nacido de los señores Campos Fariña (don Marcial) ,ella de soltera Enriquita Calvo-Sotelo Grondona.

El recién nacido recibió las aguas bautismales de manos del señor cura párroco de Rianjo (Coruña) don José Benito Fariña Garabán, siendo sus padrinos su bisabuela paterna, doña Elisa Sotelo, Vda. de Calvo y su tío Luis Emilio, representados por la abuela paterna doña Manuela Fariña de Campos y por su primo José Fociños Fariña. Le fué impuesto al neófito el nombre de José M.ª

EL CORPIÑO (LALIN)

Con el máximo esplendor se celebrarán este año las fiestas del San Juan en honor de la Madre de Dios del Corpiño.

Todos los días, desde el 22 al 30 inclusive, habrá misa solemne a las diez y lectura de Evangelios "pro infirmis". Por la tarde, a las 21, será el Santo Rosario, novena a la Madre de Dios, exposición solemne del Santísimo y bendición con el mismo a los cientos y cientos de enfermos que allí concurren en esos días a implorar por medio de la Santísima Virgen su salud perdida.

El 23 y 24 se celebrarán misas rezadas a todas horas desde las 7 a las 13, siendo las solemnes a las 14 y la de enfermos a las 11. A estas dos misas se permite la asistencia a los paralíticos, epilépticos, anormales, dementes y demás enfermos de otros males.

La magna procesión, que todos los años constituye la más hermosa manifestación de viva fe en la Santísima Virgen del Corpiño, saldrá por las afueras del Santuario a continuación de las misas solemnes.

Los sermones están a cargo de dos famosos oradores del clero secular, y la parte musical al de las renombradas bandas de Mato y Prado, las que con sus 60 números de orquesta amenizarán tan concurridas fiestas. Al anochecer del 23 se quemarán varias figuras y fuegos de lucería y artificio, obra de un pirotécnico de Vedra (Santiago).

NOTAS NECROLOGICAS

Confortado con los auxilios espirituales dejó de existir en Puentedeume don Antonio Martínez Allegue, quien por sus excelentes dotes personales era generalmente estimado en aquella localidad, donde causó su muerte sincero sentimiento. Nosotros participamos intensamente del que embarga a la prestigiosa familia del finado, y singularmente a su hermano don José, industrial establecido en esta capital, en la que disfruta de gran crédito y simpatías

—En Santiago falleció cristianamente don José María Rubido Martínez, fiscal jubilado, quien lo mismo en el ejercicio de su carrera que en su vida privada rendía culto a la justicia, poseyendo además gran caballerosidad y otras excelentes dotes personales.

Compartimos muy sinceramente el duelo que aflige a sus distinguidos deudos, a los que deseamos católica conformidad para soportar tan sensible pérdida.

Primer aniversario del señor

D. Francisco Rapa Rego

Falleció el día 21 de junio de 1944

D. E. P.

Su esposa, doña Dolores Rapa; hijos, Gaspar y Casimiro; hermana, Matilde; sobrinos y demás familia,

RUEGAN a sus amistades encomienden su alma a Dios y se dignen asistir al funeral que se celebrará el sábado día 23 a las nueve y media de la mañana en la iglesia parroquial de San Nicolás, por cuyo favor anticipan gracias.

†

EL SEÑOR

Don José María Rubido Martínez

(FISCAL JUBILADO)

Ha fallecido después de haber recibido los Santos Sacramentos

D. E. P.

Su desconsolada esposa, Generosa Romero y Romero; su hija, María Generosa; sus parientes, Amalia, Dolores y Pelayo; hermanos políticos, Manuel Otero Bárcena y Jesusa Lamparte Quintela; sobrinos, sobrinos políticos y demás parientes.

RUEGAN a sus amistades lo tengan presente en sus oraciones y asistan al funeral que por su eterno descanso se celebrará en la Iglesia Conventual de San Francisco, a las 11 y cuarto de la mañana y seguidamente a la conducción del cadáver al cementerio de Santo Domingo, por cuyo favor les anticipan gracias.

Casa mortuoria: Altamira, 6.

Santiago de Compostela, 21 de Junio de 1945

†

EL JOVEN

Antonio Martínez Allegue

Falleció en su casa de Puentedeume, después de recibir los Auxilios Espirituales

R. I. P.

Sus desconsolados padres, Joaquín y Juana; hermanos, José (Industrial de La Coruña), María, Daniel, Manuel, Román, Elvira, Mercedes y Gonzalo; hermanos políticos, Ester Francisca, y Emilio; sobrinos, tíos, primos y demás familia.

TIENEN el dolor de participarlo a sus amistades y les ruegan su acompañamiento a la conducción del cadáver al cementerio Católico, acto que tendrá lugar a las diez horas del día de hoy, favor por lo que anticipan gracias.

Casa mortuoria: Puentedeume (Coruña).

ALBERGUES DE VERANO

Una de las actividades más amplias de las Juventudes Femeninas es la que lleva a cabo el Departamento de Albergues, que prepara ya sus Albergues de verano para las niñas de la Falange. Se abren las ventanas de 30 casas limpias y alegres donde reinan la claridad y el orden, y se llenan las estancias del aire puro de las cumbres o de la brisa con rumor de olas que envía el mar.

Mientras tanto, en las ciudades, las flechas que se encuentran en la edad fijada para asistir a estos Albergues—13 a 17 años— terminan los cursos en el Instituto cierran sus libros y abandonan las aulas; otras dejan la labor que ocupó siempre con ritmo igual sus manos en el taller, o bien salen del hogar, de la calle sombría y el patio con olor a cocina, únicos horizontes abiertos a su vista, dirigiéndose hacia aquel albergue que las espera y en el que pasarán los 20 días dirigidas, vigiladas y atendidas por la Sección Femenina de la Falange. Allí, en un ambiente de perfecta camaradería, se hermana la flecha de familia humilde, la que carece de medios económicos y encuentra así un paréntises de descanso y alegría en su vida, con aquella otra nacida en más alto medio, de desahogada posición que ganó como premio estos 20 días de estancia en el Albergue. Dentro de sus muros no hay diferencias ni distancias, sencillamente se logra la hermandad entre las clases sociales en el grato ambiente que creó para estas niñas la Falange. Son iguales sus trajes de campamento y un mismo toque las despierta al brillar el sol. Sus manos alzan las banderas y sus plegarias resuenan con eco común ante la Cruz de las Caídos. Así 20 días en que ganan nuevas energías físicas, en que sus espíritus obtienen también abundante beneficio. Será el día 1º. de Julio cuando se abran los 30 albergues y hata Septiembre se renovarán los turnos correspondientes. Cada flecha será enviada a la montaña o al mar, según convenga mejor a su salud, ya que están estableciéndose en número igual en ambos lugares.

Y allí tendrán el refugio alegre, presidido por una hermandad auténtica, por un amor que las une bajo el signo de la Falange. Para todas están abiertos los Albergues, y su estancia en ellos quedará como recuerdo en sus vidas infantiles por obra y gracia de las Juventudes Femeninas de la Falange.

Los jinetes portugueses visitan el Ayuntamiento madrileño

MADRID 20.—Este medio día han visitado el Ayuntamiento los componentes del equipo hípico portugués, que han participado en el concurso recientemente celebrado en la capital de España. Fueron recibidos por el alcalde, concejales y altos funcionarios de la corporación. El alcalde elogió la actuación de los jinetes portugueses y puso de manifiesto el cariño con que se había acogido su presencia en esta prueba deportiva. El jefe de la expedición portuguesa agradeció las muestras de cortesía que en todas partes habían recibido y prometió llevar a Lisboa el saludo del alcalde de Madrid. Los visitantes fueron obsequiados.—(CIFRA.)

DEPORTES

Se aplaza el entrenamiento del Deportivo

Por jugarse a la hora anunciada para el entrenamiento del Deportivo el partido de desempate Oleiros-Mercurio en el campo de la Granja, se suspende dicho entrenamiento para el viernes, día 22.

FUTBOL INFANTIL

FUTBOL INFANTIL

El Mariñas C. F. reta al Deportivo Almeiras para jugar un partido en esa villa el día de San Pedro, 29, a las 4'30 en punto. La contestación en Orzán, 146, bajo.

* * *

El Victoria F. C. reta a los Once Leones de Sada para jugar un partido el domingo, a las cuatro de la tarde en Sada. La contestación a la calle de San Roque, 20, primero.

EL CENTROBAN VENCIO AL HISPAMER, POR 2-0

Se celebró un partido de futbol amistoso en el campo del Frente de Juventudes, entre los equipos del Banco Central y Banco Hispano Americano, habiendo ganado el primero por 2-0.

Destacamos la excelente actuación de la selección del Banco Central, que ligó magníficas jugadas en todas sus líneas, alcanzando un triunfo muy merecido.

Anuncios por palabras

Cada palabra VEINTICINCO CENTIMOS

PUEDE USTED PUBLICAR SU ANUNCIO, SIMULTANEAMENTE, ABONANDO A RAZON DE

DOS PESETAS CADA PALABRA

EN LOS SIGUIENTES DIARIOS:

EL IDEAL GALLEGO, LA CORUÑA ◆ DIARIO REGIONAL, VALLADOLID ◆ HOY, BADAJOZ ◆ IDEAL, GRANADA ◆ LA VERDAD, MURCIA ◆ YA, MADRID

LE INFORMARAN EN LA ADMINISTRACION DE EL IDEAL GALLEGO, AVENIDA RUBINE, 10, O EN CUALQUIER AGENCIA DE PUBLICIDAD

Agencias

¡PROPIETARIOS! Para traspasos, administraciones y compra venta fincas "Avante".

GORDILLO: Documentaciones, cartillas abastecimientos, fumador. Hortaleza 15. Madrid.

Alquileres

ALQUILASE por temporada verano casa en la aldea. Informes: Tintorería España, San Nicolás 31

VERANEANTES, casa amueblada, todo confort. Carretera Burgo - Alvedro Teléfono 19 Burgo.

ALQUILO habitaciones temporada de verano. Razón: San Andrés 82 primero.

Demanda

PRECISO dos habitaciones para despacho sitio céntrico. Ofertas: Castelar, 28, cuarto.

NECESITASE asistenta todo el día. Razón esta Administración.

JABONES San Andrés, 93 Droguería CELT

Modistas

MODISTA Elegancia y economía. Pardo Bazán, 25 tercero.

FAJAS "Mery" Corsetos. Fricots Telas a medida Real, 15 primero

Practicante

VAZQUEZ Rio (Antonio) Avenida de Finisterre, 28 segundo

Ofertas

ANUNCIOS: Ordénelos telefoneando al 1542.

Pérdidas

DE pulsera oro, eslabones, probablemente en Solana o trayecto Marina Real. Gratificarase espléndidamente. Razón esta Administración.

PERDIDA abrigo señorita paño, color teja, volado desde ventana patio, se interesa devolución que será recompensada. Razón: Portería Marcial Adalid, 2.

Préstamos

PRESTAMOS operaciones de crédito y compra-venta de toda clase de valores Laureano Martínez, Corredor de Comercio Colegiado Notario Mercantil Marina, 16 y 17, bajo.

Subastas

SUBASTA. El 22 de los corrientes, a las 12 horas, se celebrará en la Notaría del Sr. Cienfuegos Cantón Grande 16 1.º la subasta de la 5.ª parte indivisa de un monte, llamado "Galo" o "Jalo", de 21 ferrados, sito en Sumio, Carral.

SUBASTA, el tres de julio próximo, a las 12 horas y en la Notaría del Sr. Cienfuegos, Cantón Grande, 16 1.º, en donde informarán, se celebrará la subasta de la casa números 61 de la calle Real y 34 de la Avenida de la Marina de esta localidad.

Sementaria

TESTAMENTARIAS, derechos reales, pensiones civiles y militares y tramitación de toda clase de expedientes Francisco Martínez Sevilla Gestor Administrativo Colegiado Marina 16 y 17 bajo.

Tintorerías

TINTORERIA "La Española". Limpieza en seco. Tintes a muestra Especialidad teñidos de abrigos de cuero Despachos: San Agustín, 8; Barrera, 34 Talleres Florida, 36. Teléfono, 1327.

Traspasos

TRASPASASE piso con muebles céntrico económico. Razón Sr. Neira Droguería Conde. San Andrés, 4.

TRASPASASE Imprenta en muy buenas condiciones. Ingresos garantizados. Escribid a: Apartado 126. Lugo.

TRASPASO en calle céntrica amplio local, instalación comercial. Informan: Santa Lucía, 46 bajo.

ACABE de una vez y para siempre con toda clase de polilla, chinches, moscas, cucarachas y demás insectos, comprando en la Droguería Conde de San Andrés 4, los famosos insecticidas y desinfectantes de la fórmula D D T que usó con éxito definitivo el Ejército americano. No deje usted de adquirirlos en la Droguería Conde, frente a la Cooperativa Militar y Civil. La mejor surtida.

Venta

SE vende despacho. Agencia Hercules. Federico Tapia, 16.

SE vende mina de caolín Traspaso piso amueblado o sin muebles. Razón en esta Admón.

CAL VIVA

Apagada e hidráulica

PARDO PARADA, S. L.

Payo Gómez, 16 La Coruña

TRASPASO, establecimiento vacío, moderna instalación vivienda primer piso. Gran oportunidad Urgeme Razón esta administración.

Varios

REPRESENTANTES. excelentes representaciones lograrán suscribiéndose por siete pesetas trimestre a la revista mensual Se faco. Vallehermoso, 9. Madird.

ACCIONES Aguas de La Coruña, Compra-Venta. Pedro López Sors, Corredor de Comercio Colegiado. Santa Catalina, 11. Teléfono 1553.

MOLINEROS Con muelas "La Ferte Exposición", harán buenas harinas Antonio Casa Fernández Latorre, 25. La Coruña

SE vende una casa de planta baja y tres pisos. Razón: Marina, 17 bajo.

MAQUINA Cine Sonoro "Gaumont", buen estado fílmófono Coruña.

VENDESE casa nueva, sitio céntrico, piso libre, baratísima Urge. Razón esta administración.

VENDO Casa-Torre, carretera Pazo del Caudillo en playa de Santa Cruz. Informa: Lorenzo Pose. Hotel Provinciana.

CRUCIGRAMA

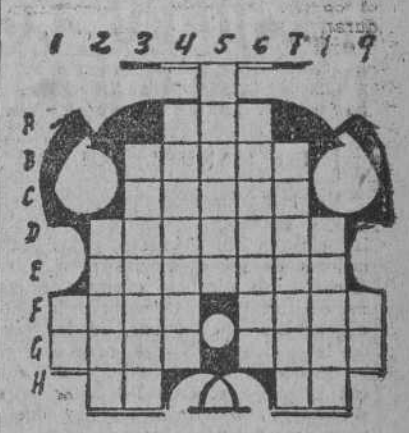

HORIZONTALES.—A, Consonantes. B, Río de la Argentina. C, Pan sin levadura. D, Perfumada. E, Disfrutan. F, Isla de Escocia. En Chile "apiri". G, Invertido, guitarrista español del siglo XVIII. Nombre de una ciudad francesa. H, Pronominal. Letras de "toro".

VERTICALES.—1, Consonantes. 2, Deportamento de Bolivia. 3, Levitas de abrigo. 4, Plantas salsoláceas oriundas de América. 5, Jefe de decuria romanos. 6, Pueblo de La Coruña. 7, Invertido y vulgarmente, repaso. 8, Idolo de los indios filipinos. 9, Nota.

Solución al jeroglífico núm. 417: Sí, la bata.

SE vende Fábrica de Salazón de pescado, situada en inmejorable situación de la Ría de Arosa, completamente nueva, con amplias naves y casa vivienda, tiene fábrica también de conservas. Razón: Gestor Baquero. Pontevedra. Apartado correos núm. 59.

VENTA esquina San Luis y Angel Senra, solar de 266 metros cuadrados. Buena ocasión. Razón Aranda, Rúa Nueva.

SE vende báscula pesar ganado, contado o plazos. Informes Menéndez Pelayo, 16 bajo. La Coruña.

RADIO Philip "Llave de Mundo"

SE vende en Meilid, la casa número 4, sita en Vista-Alegre, nueva construcción, y la fábrica de embutidos en Furelos, con 28 ferrados de terreno. Precio y condiciones informa Pedro Vilariño, Vista-Alegre, 4. Meilid.

VENDO gran puente corredera manual nueva, ancho entre carriles, 11'70 metros largo carriles 16'80, fuerza 6.000 kilos, longitud cadena 10 metros. Pando, Apartado 222 Sevilla.

DORMITORIO Roiaco, para niña. Teresa Herrera, 7 5.º izquierda, de 5 a 6

CRONICAS DEL EXTRANJERO

GINEBRA

Moscú ha desencadenado una propaganda de radio contra Suiza y Suecia

GINEBRA, 20.-- (CRONICA RADIOTELEGRAFICA DEL CORRESPONSSAL DE LA AGENCIA LOGOS, CARLOS DELGADO OLIVARES).

Hace ya días que la Agencia TASS comunicó que el Gobierno soviético impedía el regreso a Suiza de todos los ciudadanos helvéticos que se encontraran en territorios ocupados por los rusos. Esta medida era tomada en represalia por los pretendidos malos tratos infligidos a los internados rusos en Suiza. El domingo la Radio rusa subrayaba que las cosas seguían así "hasta que el Gobierno soviético recibiera la confirmación de que las autoridades suizas habían tomado medidas enérgicas para mejorar la suerte de los ciudadanos soviéticos y su repatriación a la U. R. S. S.".

Estamos en el punto culminante de una campaña radiofónica desencadenada hace ya unas semanas contra Suiza y Suecia, especialmente. Atiéndase este detalle: hace tres días una emisión que atacaba la pretendida actitud antineutral a favor de las potencias del Eje, de Suecia, fué emitida de nuevo literalmente por el servicio francés de Radio Moscú, reemplazando simplemente la palabra Suecia por Suiza.

Es decir, las quejas contra este mal trato a los prisioneros rusos, no son más que un elemento de esta campaña mencionada.

Ahora bien, ¿qué pretende la U. R. S. S. con esta propaganda? Es preciso tomar esta polémica no solamente como un síntoma del resentimiento ruso, sino considerarla en un ángulo más amplio.

Sería ridículo comparar los campos de concentración suizos a los peores alemanes, como hace la U. R. S. S. No es raro presenciar en Berna, por ejemplo, el paso de refugiados rusos que desfilan por las calles cantando himnos patrióticos. No habría que esforzarse mucho para convencer de la actitud humana, neutral y correcta de Suiza con los miles de refugiados Entonces, ¿por qué los ataques soviéticos? Adviértase que los ataques rusos denuncian toda crítica de su política como una forma de conspiración antisoviética. Es una nueva propaganda de la que el comentador Ermacheff ofrecía anteayer un ejemplo en "La Estrella Roja". Según él, las intrigas reaccionarias son dirigidas no solamente contra la unidad aliada, sino también contra la unidad democrática del Continente y, especialmente, contra los países liberados del yugo hitleriano. Por eso se producen en los últimos tiempos ataques de la prensa y radio rusas simultáneamente contra los conservadores británicos, una gran parte de la prensa americana, el Vaticano, el general Franco y los Gobiernos de Suecia y Suiza.

El intento de Rusia es considerar como única forma democrática posible el comunismo. Esta preocupación de Moscú respecto de la unidad democrática del Continente serían los síntomas de su interés sospechoso por el Oeste; interés que ella estaría dispuesta y capacitada para hacer valer de una manera más enérgica después que ocupe sus nuevas posiciones en Centro Europa.

Sin duda, el momento para estos fines no puede negarse que está bien escogido: le favorecen las pugnas en el Oeste de Europa que importan tanto a este respecto como la propia fuerza de la U. R. S. S. En la actualidad la unidad del Oeste está peligrosamente amenazada por el conflicto anglofrancés en el próximo Oriente, y además brotan por todas partes las discordias: la crisis belga se agrava, el último Gobierno italiano ha sido un cadáver que no encontraba quien lo enterrase: en fin, las fuerzas orgánicas de Europa se debilitan y el microbio del comunismo cobra cada vez más fuerza.

PRIMER ANIVERSARIO DEL DESEMBARCO EN NORMANDIA

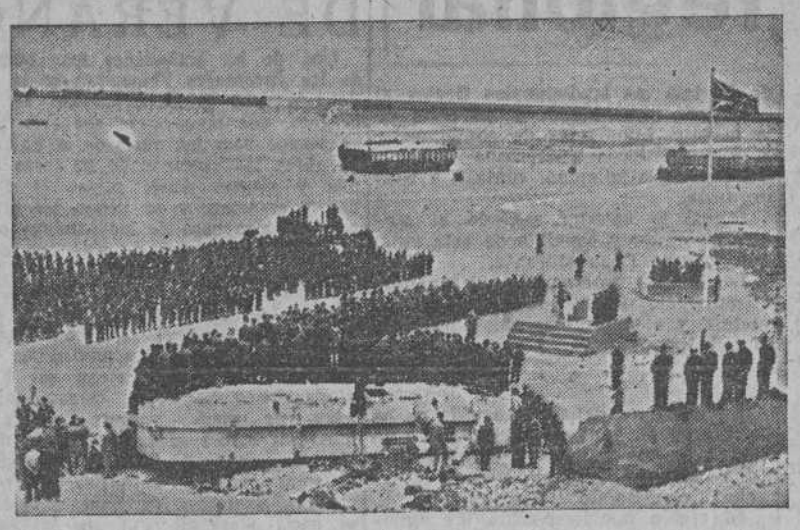

En la playa de Arromanches se celebró una solemne ceremonia religiosa frente al mar, con asistencia de las fuerzas británicas y francesas (Foto Cifra).

Otras tres ciudades industriales japonesas, eliminadas por las Fortalezas Volantes

Los incendios eran visibles a 120 kilómetros de distancia

GUAM, 20.—A consecuencia de un triple ataque efectuado por 450 "superfortalezas volantes", han quedado eliminadas como objetivos militares otras tres ciudades industriales japonesas. Doce horas después de las incursiones incendiarias realizadas antes del amanecer, todavía ardían los objetivos de Shizuoka y Toyohashi, en la isla de Hondo, así como también en Fijoaka, en la isla de Kyu-Shu. Fuertes vientos han propagado los incendios, que eran visibles a 120 kilómetros de distancia del mar.

A consecuencia de esta operación aérea han quedado destruídas centenares de fábricas "fantasma" situadas en patios y sótanos, así como también un cierto número de instalaciones mayores. En Shizuoka, situada a 15 kilómetros al Sudoeste de Tokío, los fuegos y las explosiones alcanzaron el área de tres bloques de manzanas urbanas. En Toyohasi, 30 kilómetros al Sudoeste de Tokío, el corazón de la ciudad quedó convertido en una compacta masa de llamas sobre las que se elevaban columnas de humo hasta de 14.000 pies de altura. Finalmente, en Eukuoka, un sendero de fuego de tres kilómetros de anchura se internó en la isla hasta una distancia de 15 kilómetros, después de pasar por la ciudad y extendiéndose desde los muelles directamente a través de la región formada por los barrios industriales.—(EFE).

LISBOA

Progreso comercial e industrial de la colonia portuguesa de Angola

LISBOA, 20.-- (CRONICA DEL CORRESPONSAL DE LA AGENCIA LOGOS, PEDRO CORREIA MARQUES).

Acaba de ser publicado el informe anual del Banco de Angola, relativo al año 1944. Este Banco es emisor de moneda para la mayor provincia ultramarina portuguesa y, por consiguiente, su informe constituye una indicación preciosa para el conocimiento y estudio de la economía de Angola, la mayor de las colonias portuguesas.

No cambió mucho la situación económica angolana de 1943 a 1944. Pero si presenta alguna modificación, ésta denota mejora Demos algunos datos:

Las exportaciones han subido en toneladas: de 286.943 a 299.707; y han aumentado en valor: de 593.379 contos a 611.988 (para algún lector que lo haya olvidado, digamos que el conto es la cantidad de mil escudos).

El total de las operaciones de crédito ha subido de 394.000 en 1943 a 496.000 en 1944.

Algunas informaciones relativas a la labor industrial de Angola se encuentran en esta línea ascendente. Las industrias angolanas son tímidas pero su avance es sensible. El azúcar ha subido de 48.872 toneladas en 1943 a 52.406 en 1944. Un aumento muy pequeño, sin duda, pero otras han experimentado mayor progreso, como el alcohol, que ascendió de 1.189 164 a 1.444.756 litros. El jabón subió de 1.899 toneladas a 2.288. La producción de tabaco ascendió de 214.984 kilogramos a 268.876.

En algunos ramos industriales bajó la producción, como en el de conservas de pescado: de 28.217 toneladas a 22.182, baja debida en gran parte a las inundaciones.

La producción minera tuvo apreciable caída.

Observa el informe del Banco que una subida sensible del coste de los transportes causa cierta dificultad a la economía angolana, tanto en los transportes marítimos como en los terrestres. La vida por este y otros motivos encareció algo para los europeos e indígenas. Después las dificultades de exportación por motivos de guerra agravaron las cosas. Al terminar el año había en los puertos, por falta de "navicert" o de mercado, 122.199 toneladas de mercancías; 19.440 menos que en 1943.

En cuanto a la gerencia financiera del Banco, no están aún ultimados los resultados, pero se sabe ya que son favorables.

Por esta breve nota recogida del informe bancario, se ve que la situación de la provincia es buena, con oscilaciones que no comprometen la sólida estabilidad de una acción bancaria y económica modesta pero sólida. Cierto que ahora empieza una época más difícil, pero el ministro de Colonias, Dr. Marcelo Gaetano, está precisamente camino de Angola para estudiar con la observación directa de los problemas y con la presencia de los interesados, los nuevos problemas a los que seguramente dará la solución más favorable en los casos más apremiantes. Angola, se dice, es la más portuguesa de las provincias ultramarinas de Portugal. Y es también la de más sólida economía.

EL IDEAL GALLEGO
se vende en Carballo, en Casa San Ramón, frente al Ayuntamiento.

¡¡CUIDADO CON LA MORAL!!

Por MANUEL ROLDAN

Ya han comenzado a publicarse los bandos gubernativos sobre la moral en las playas. Los Alcaldes y los Gobernadores de las provincias marítimas de España van dictando normas de higiene espiritual para conservar la decencia pública que es uno de los pilares de la sociedad. No se permitirá esto, lo otro y lo de más allá. Nunca parecen estar de acuerdo las autoridades y el público; continuamente hay que estarle reprendiendo. Hace pocos meses —por Carnavales— se dictaron bandos prohibendo los cuerpos demasiado tapados; ¡hay que andar al descubierto! se dijo entonces. Por lo menos hay que andar sin taparse la cara. Y la gente rabiaba por vestir el capuchón... Ahora se ordena todo lo contrario: ¡Hay que taparse! señores. No valen los disfraces de Buda sentado en la arena, ni el de Venus tomando el sol en la orilla. Y además cuando vayan ustedes de fiesta procuren ir de sombrerito que sienta muy bien a las sombrereras. Y es que la púdico Moral no quiere ir demasiado abrigada ni demasiado desnuda. Si va muy tapada se asfisia, y si va muy desnuda se acatarra. Ni frío ni calor; templado La Moral quiere gozar siempre de buena primavera y vestirse de entretiempo Pero las modas, los baños, los bailes, y hasta los deportes no dejan vivir en paz a la Moral. Ello no puede estar entre la soledad de los novios en los jardines, ni en los divanes de los cafés, ni en las sesiones de cine, ni en los bailes; ni siquiera puede bañarse en las playas. La "señora" Moral no sabe donde meterse. Pide influencias aquí y allá pero no consigue una plaza fija. Autoridades, propagandistas cristianos y personas decentes siempre hablen en nombre de la Moral. Pero pocos son los que la albergan en sus modales. Ahora hace falta que la Moral se bañe como cualquier veraneante y las autoridades le piden al público que le dé buena acogida. Se agradecerá que se le ofrezca caseta y albornoz para que pueda tomar buenos baños de sol y mar, y que salga robustecida con algunas vitaminas ¡que buena falta le hace...!

DECOLORACION DEL CABELLO
Girasol
FORET

"VIVITOS Y COLEANDO", por Miranda

—Es que tiene prisa por ir a un bautizo y los arrastra en el tercio de banderillas.

El Gobierno inglés, partidario de una rápida acción en Levante

LONDRES 20.—El Gobierno británico cree que hace falta una rápida acción para resolver la crisis de Levante, ha anunciado un portavoz del Foreign Office al comentar las declaraciones hechas el martes por el general De Gaulle en la Asamblea Consultiva Francesa.

"Nuestra actitud—dijo el portavoz—es que esta cuestión debe resolverse lo antes posible, ya que la situación actual puede empeorar en cualquier momento. Lamentaríamos cualquier indicación que contribuyera a retrasar la solución."

Al decir esto último, el comentarista oficioso se refería a la propuesta francesa para que el problema de Siria y el Líbano sea sometido a la conferencia de San Francisco.—(EFE).

NUEVOS INCIDENTES

BEIRUT 20.—Informaciones de fuente británica dicen que se han producido choques violentos en Jerablue, a E. de Alepo, cerca de la frontera de Turquía y del Eufrates, durante el día de ayer. Las tropas francesas hicieron fuego contra varios reclutas indígenas que desertaban. No se conocen más detalles.

En los centros militares ingleses se declara que este acto de fuerza es contrario a las órdenes dadas por el comandante jefe y según las cuales los franceses solo podrían disparar en defensa propia.—(EFE.)

La Carta estará lista el sábado

Ocho horas tardarán los delegados en firmarla

SAN FRANCISCO 20.—La Carta de la nueva organización mundial estará lista para su firma el sábado, según se cree en los círculos oficiosos de la conferencia de las naciones unidas. El texto del documento será redactado en cinco idiomas: inglés, francés, español, ruso y chino.

Se calcula que los cincuenta jefes de las delegaciones tardarán unas ocho horas en firmar la Carta. La secretaría de la UNCIO ha indicado ya los preparativos necesarios para que el histórico acto pueda ser recogido con todo detalle por las cámaras cinematográficas y transmitido por radio a todo el mundo.—(EFE.)

El Papa recibe al embajador español en el Quirinal

CIUDAD DEL VATICANO 20. — Su Santidad el Papa ha recibido en audiencia al embajador de España en el Quirinal, Sr. Sangroniz. También recibió el Santo Padre al capellán mayor del Ejército polaco, monseñor Gawlina. (EFE.)

Las elecciones francesas se celebrarán en la primera decena de Octubre

LONDRES 20.—El corresponsal en París de la Agencia "Exchange Telegraph" dice que De Gaulle hará en breve el anuncio de las elecciones francesas que se celebrarían entre el 30 de septiembre y el 7 de octubre.—(EFE.)

PERIODISTA COLOMBIANO EN ESPAÑA

MADRID.—El director y propietario del periódico "El Colombiano" de Medellín, (Colombia), don Fernando Gómez Martínez, que ha venido a España invitado por el Gobierno, es recibido en el aeródromo de Barajas por el presidente de la Asociación de la Prensa de Madrid, el Jefe de Prensa del ministerio de Asuntos Exteriores y periodistas madrileños (Foto Cifra).