VICESECRETARÍA DE EDUCACIÓN POPULAR
DELEGACIÓN PROVINCIAL DE
LA CORUÑA
BIBLIOTECA


# El Ideal Gallego

Año XXIX.—Número 8.787.—Avenida de Rubine, 10 — LA CORUÑA, MIERCOLES, 12 DE SEPTIEMBRE DE 1945 — Precio: 30 céntimos ejemplar


# Comenzó ayer sus tareas el Consejo de Ministros de Asuntos Exteriores

## Las reuniones durarán quince días y serán presididas por Bevin

## El problema del hambre en Europa tendrá que ser abordado con urgencia

**Tres de las figuras más destacadas del Consejo de Ministros de Asuntos Exteriores que se está celebrando en Londres. Mr. Bevin, de Gran Bretaña; Mr. Byrnes, de Estados Unidos, y M. Bidault, de Francia.**

LONDRES 11.—A las 16'42 (hora de verano española) ha comenzado la primera reunión del Consejo de Ministros de Asuntos Exteriores. Se celebrará a puerta cerrada en la Lancaster House.—(EFE.)

LA CONFERENCIA DURARA QUINCE DIAS

LONDRES 11.—La conferencia de Ministros de Asuntos Exteriores de las cinco grandes potencias durará quince días, según se cree en los círculos políticos londinenses. El secretario del Foreign Office, Bevin, presidirá las reuniones.

Antes de comenzar la conferencia, Bevin se entrevistó con el Comisario soviético de Asuntos Exteriores, Molotov, y con el secretario norteamericano de Estado, Byrnes.—(EFE.)

EL PROBLEMA DEL HAMBRE EN EUROPA, TEMA PRINCIPAL

En un editorial sobre la reunión del Consejo de Ministros de Asuntos Exteriores, "The Times" dice: "La constitución del nuevo Consejo de Ministros de Estado debería contribuir a cimentar y reforzar las relaciones ya existentes entre las principales naciones unidas. La primera tarea en el programa del Consejo es la conclusión de tratados de paz con Italia, Hungría, Rumanía, Bulgaria y Finlandia, pero el tratado italiano suscitará cuestiones de gran delicadeza. El destino de las colonias de Italia y la frontera entre esta nación y Yugoeslavia exigirán cuidadoso estudio y cierta garantía de carácter pacífico y amistoso del futuro Gobierno italiano, antes de que las autoridades aliadas se retiren definitivamente."

Agrega que los víveres, el carbón y el transporte son los puntos más apremiantes de todo programa internacional. A menos que pueda organizarse la producción y distribución de alimentos en Europa y que se conserven los abastecimientos adicionales de países no europeos "gran parte del continente se encontrará con el hambre absoluta y con sus casi inevitables secuelas de pestilencias y desórdenes civiles en el invierno próximo."

Si la conferencia no hace caso de estos problemas—sigue diciendo el "Times"—los arreglos políticos más intensamente ideados estarán construídos sobre arena y los tratados de paz resultarán una vana burla". Alemania sigue siendo el centro geográfico del continente europeo y no es hoy la máquina militar implacable, poderosa, sin escrúpulos y agresiva, sino que es un territorio densamente poblado en el centro de Europa, que amenaza con disolverse en un caos económico y en una completa anarquía social".

Termina diciendo que ni Gran Bretaña, ni los Estados Unidos, ni Rusia pueden permanecer indiferentes ante tales condiciones que surgirían en áreas extensas ocupadas por sus ejércitos.

Por su parte, el "Daily Telegraph", en un editorial consagrado al mismo asunto, dice que la principal misión del Consejo de Ministros de Estado es la liquidación de la paz alemana que "les afecta a todos y por lo tanto tiene primordial importancia". "La prolongación del caos y del desorden por toda Alemania sería desastrosa para Europa", añade a continuación.—(EFE.)

PARECE QUE ITALIA CONSERVARA SUS COLONIAS

LONDRES 11.—Al ser interrogado, durante una conferencia de Prensa, si el Gobierno italiano sería invitado a enviar un representante para tomar parte en las conversaciones relativas a las condiciones de paz para Italia, James Byrnes, delegado norteamericano en la reunión de los Ministros de Asuntos Exteriores que se celebra en esta capital, ha contestado que ésta es una cuestión que sólo podrá ser decidida por la conferencia, ya que tal invitación debería enviarse conjuntamente por los ministros reunidos, y no anticipadamente.

A continuación confirmó Byrnes que el tratado de paz con Italia tendría prioridad entre los problemas que van a estudiarse; pero se negó a confirmar los informes según los cuales era portador de un plan norteamericano ya preparado, en virtud del cual a Italia se le permitiría conservar todas sus posesiones coloniales, con excepción de las islas del Dodecaneso.

Añadió que no figuraban en el programa de la conferencia ni Alemania ni la bomba atómica, pero que la cuestión de las vías fluviales interiores es uno de los temas que serán tratados. Finalmente, expresó su convicción de que los resultados de la conferencia serán publicados.—(EFE)

LOS QUE ASISTEN

LONDRES, 11.—El Ministerio británica de Asuntos Exteriores ha facilitado el siguiente comunicado:

"El Consejo en que se reunen los ministros de Asuntos Exteriores de Inglaterra, Rusia, Estados Unidos, Francia y China, ha celebrado su primera reunión en Londres, durante la

(CONTINUA EN QUINTA)

# Palabras de S. E. el Jefe del Estado a los asesores religiosos de la Sección Femenina

Su Excelencia el Jefe del Estado pronunció ayer las siguientes palabras ante los asesores de la Sección Femenina que acudieron a cumplimentarle:

Señores Asesores:

Es para mí una satisfacción el poder estrechar vuestra mano y el estar con vosotros unos momentos, escuchar esas palabras tan alentadoras de Fray Justo Pérez de Urbel y el sentir vuestra presencia para poderos estimular en esta obra que, en colaboración con la Sección Femenina, venís llevando a cabo.

De poco nos serviría a nosotros haber obtenido una victoria a costa de derramamientos de sangre y sacrificios tan costosos, si esta victoria había de servir para que dejásemos las cosas como estaban, que volverían a conducir a España al estado de anarquía del que la levantamos. Nuestra victoria fué una victoria de principios. Una victoria de la espiritualidad sobre el materialismo; la victoria de los que no nos conformábamos con un estado de miseria de injusticia, de decadencia de toda una Patria que habíamos prometido defender. La victoria no era un fin, era un medio, un instrumento; necesitábamos construir un Estado, teníamos que levantar a España y hacer que los principios espirituales completaran nuestra obra. Esta es la razón de la existencia de esta Sección Femenina; tan importante para la vida y formación moral de la mujer.

Pero esta gran obra de resurgimiento y formación que la Patria necesitaba, no podía hacerse a través de los instrumentos fríos y burocráticos que representaban los órganos normales del Gobierno. Nosotros teníamos que respetar a nuestros funcionarios, a nuestras instituciones estatales, con un respeto humano a aquellos hombres que habían logrado una posición en la administración; pero si nosotros confiábamos exclusivamente la obra a las mismas personas, a los mismos organismos o las mismas instituciones existentes, los resultados no hubieran podido ser de ningún modo como los que llevamos conseguidos; necesitábamos enfervorizar al pueblo, necesitábamos contagiar a las gentes con nuestra fe.

Y por eso y para eso es nuestro Movimiento nacional, estas organizaciones juveniles constituídas por unas formaciones selectas que echaron sobre sus hombros la pesada carga de ser los portadores de este anhelo y de esta esperanza. Necesitábamos gentes enfervorizadas, gentes que creyesen, que estuviesen convencidas de que la obra de transformación era posible. Y entonces fuímos buscando y seleccionando entre la juventud, a los hombres todos de buena voluntad, especialmente entre nuestros combatientes para que encuadrasen las nuevas organización que habían de educar a nuestro pueblo, Y en la parte femenina hubimos de buscar a aquellas muchachas que durante la guerra habían mantenido en nuestra retaguardia la fe, que habían ido a los campamentos y habían lavado las ropas en los arroyos y en los ríos, que habían atendido los hospitales, que habían auxiliado a las mujeres y a los huérfanos, que habían llevado la alegría y el socorro a la retaguardia, para que organizasen, una vez lograda la victoria, a la mujer española, para que la ilustrasen con su experiencia, para que le infundieran fe. Porque vosotros sabéis muy bien que la mujer es esencial en la vida del hogar español.

Y esta esperanza fué colmada por la virtud de la Sección Femenina, por la generosidad de estas muchachas que, abandonando las frivolidades de la vida moderna, supieron sacrificarse y entregarse a esta obra de educación y formación de la mujer; pero esta obra también hubiera sido fría, aunque hubiera tenido la espiritualidad femenina, si le hubiese faltado la di-

(CONTINUA EN TERCERA)

## NUEVO BUQUE PARA LA MARINA ESPAÑOLA

**BILBAO. — El ministro de Marina, almirante Regalado, con la esposa del ministro de Industria y Comercio, que actuó de madrina en la botadura del nuevo buque "Escorial"**

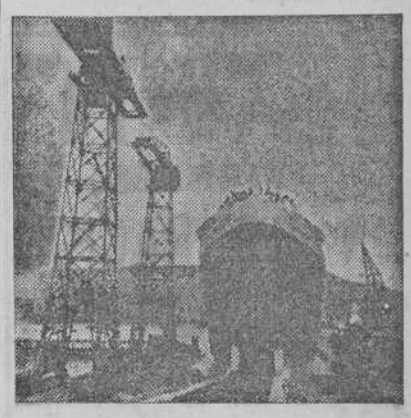

**BILBAO.—Momento de la botadura del nuevo buque "Escorial"** (Foto CIFRA).

# "LA REPUBLICA PROVOCO LA IMPUNIDAD del saqueo, del incendio y del asesinato"

## "El servilismo intelectual sembró la anarquía y desató una guerra social inhumana"

## "Martínez Barrio traicionó a su Patria con todas las felonías"

### Afirmaciones de Alejandro Lerroux en sus memorias tituladas "La pequeña historia"

El diario "Arriba" publica la siguiente crónica de su corresponsal en Buenos Aires, que por su interés reproducimos:

BUENOS AIRES 8.—(De nuestro corresponsal). — Siempre sostuve que aquellos cromos en que aparecía simbolizada la República española por una opulenta matrona con un león a sus pies, sujetando el mundo con la garra, eran apócrifos si el león no tenía por lo menos u ojo tuerto parecido con Alejandro Lerroux. Lerroux y la República romántica que algunos soñaban eran hasta ese punto consustanciales para mí. Hoy, después de leer las "Memorias" de don Alejandro, con su tinta aun fresca, no tengo nada que rectificar; al contrario, la nobleza leonina de don Alejandro queda patente en ese alegato, que se convierte en el desahucio más terminante para la última República española: "Aquella República del 31—y comenzamos a copiar a Lerroux—, en que ensayistas, rábulas y advenedizos malbarataron, además de una oportunidad insuperable, los residuos de nuestro patrimonio espiritual y material con reformas prematuras o exóticas, con persecuciones sistemáticas, leyes sustantivas y adjetivas que el servilismo intelectual traspantó, mal copiadas, a nuestro país con una propaganda que prostituyó la elocuencia, sembró la anarquía, destruyó la disciplina y fomentó una lucha de clases inspirada en el sentido de la discordia cruel y de una guerra social inhumana, y creando en el alma del pueblo el resentimiento y la envidia para todo lo espiritualmente superior, que le convirtió en ese Caín destructor y sanguinario que pasa como un huracán con la hoz y el martillo, no con la grandeza trágica de los bárbaros del Norte, sino con la bajeza brutal, feroz y grosera de las manadas de cerdos que atropellaron en el encinar a Don Quijote el bueno, y al hidalgo, por hidalgo y por bueno".

Es imposible referirse ni someramente a este libro ,que se titula "La pequeña historia", pero no hace falta, porque unos miles de ejemplares tengo entendido que navegan ya hacia España. Las memorias de Lerroux serán irrefutable testimonio de lo que ha sido la guerra de España. Su "leiv motiv" son dos personajes trágicos: Alcalá Zamora, a quien Lerroux culpa de haber impedido la formación de unas derechas republicanas que contrapesaran en el régimen a las izquierdas, sólo por la ambición de reservarse su jefatura cuando abandonara la presidencia, y a Martínez Barrio, que actuó en la masonería cuando Lerroux ya había regresado de ella desencantado, traicionando a su jefe y a su Patria con todas las felonías. La semblanza que don Alejandro hace de don Diego es un aguafuerte terrible y durísimo ,pero certero. Por las memorias de Lerroux desfilan, en forma anecdótica, todos los personajes y

(CONTINUA EN TERCERA PLANA)


El Ideal Gallego

TARIFA DE SUSCRIPCION

Mes ..... Ptas. 6'50
Trimestre ..... " 19'50
Semestre ..... " 39'

PAGO ADELANTADO

# LA URBE

El redactor de esta sección ha recibido ayer varias cartas que se solidarizan con el suelto dedicado a las instalaciones de nuestro puerto. "Está bien, le dicen; tal vez demasiado correcto y moderado". Por lo visto no es solo el redactor de LA URBE el que se siente lastimado por la falta de cariño con que ordinariamente son tratados esta clase de problemas. Es toda La Coruña. Todos los coruñeses que tienen ojos y que poseen de la vida un concepto que se eleva un poco sobre la mera utilidad. No solamente de pan vive e lhombre. Ni las ciudades tampoco; sino de algo que es la sal y el gusto del cotidiano curso de la existencia. Un pueblo que recibe de la mano de Dios el don de una belleza sin precio, como La Coruña lo ha recibido, tiene el deber de conservarlo y acrecentarle. Y el paraje en que nuestro puerto está enclavado, por añadidura en el corazón de la ciudad, es realmente maravilloso. Por eso hay derecho a recabar para él un poco de amor y desinterés. Nos parece oir a algunas personas mal avenidas con este poco de sabor romántico que es necesario poner en las cosas: bah!, ¡tonterías, bobadas! Sin el carbón no pueden marchar los barcos, sin la mercancía carecería de vida el puerto y por consiguiente buen número de coruñeses... ¿Y quién lo niega? ¿Quién trata de lograr que no existan almacenes de carbón? ¿Pero por qué en el lugar más céntrico del puerto, en las cercanías de los Jardines, lugar de salud y de recreo de tantos infantes y de los que no lo son? ¿Por qué allí, precisamente, cuando más lejos existen grandes descampados junto al mismo muro donde mueren las aguas tranquilas de la bahía? Mercancías, muchas mercancías necesita nuestro puerto, que es precisamente lo que le falta. Porque ¿a quién se le ocurrirá calificar de tal a las montañas de madera que llevan más de un año secándose en el muelle de Linares Rivas, casi en plena calle, con evidente peligro en caso de incendio y, sobre todo, como un telón a todas luces injustificable, como si alguien pretendiera ocultar a los coruñeses y a sus visitantes las bellezas de la mar cercana? ¿Y tantas casetuchas destartaladas, lugar de inexcusables desahogos, son también mercancía? Y los montones de adoquines y de escombros ¿también? ¡Bobadas, bobadas! Apelamos al buen criterio de todos los pacíficos y sufridos vecinos de la urbe.

# SECCION RELIGIOSA

### SANTO DEL DIA

*EL DULCE NOMBRE DE MARIA*

*Se conmemora hoy la fiesta del Dulcísimo Nombre de la Bienaventurada Virgen María, que el Papa Inocencio XI mandó celebrar todos los años en el domingo de la infraoctava de la Natividad de Nuestra Señora por la esclarecida victoria que por su intercesión consiguieron los cristianos contra los turcos, que tenían cercada la ciudad de Viena, en Austria, haciéndoles levantar el sitio.*

### DIRECTORIO DE MISAS

Día 12.—El Santo Nombre de María. Misa propia; Credo; Prefacio "Et te in festivitate".

Día 13.—De la Feria. Misa de la Dominica XVI sin Gloria ni Credo; segunda oración "A cunctis"; tercera a elección; Prefacio común.

### CULTOS

SAN NICOLAS.—La V. y R. Congregación del Divino Espíritu Santo y María Santísima de los Dolores, dió comienzo el día 10 al Septenario en honor a su excelsa Compatrona con los siguientes cultos: A las 8, misa rezada y a las 11, cantada, haciéndose en ambas el ejercicio del Septenario. A las 7'30 de la tarde, exposición de S. D. M., estación, Corona, septenario y reserva, continuando dichos cultos hasta el día 16, que será la fiesta principal.

# EL TIEMPO

Datos facilitados por el Observatorio de La Coruña, a las 19 horas del día de ayer:

Presión media a cero grados y al nivel del mar en mm., 766'1.

Temperatura máxima, 20'6 a las 15'30.

Id. mínima, 14'9 a las 8.

Id. media, 17'7.

Humedad media en por ciento, 90.

Dirección más frecuente del viento, variable.

Velocidad media en kilómetros por hora, 3'1.

Recorrido total del viento en 24 horas en kilómetros, 150.

Visibilidad media en kilómetros, 14.

Lluvia registrada en 24 horas, por metro cuadrado, 00.

Estado de la mar, rizada.

**PRESUPUESTOS FAMILIARES**

**Muchas de las dificultades económicas por cargas de familia, serán resueltas percibiendo el Subsidio Familiar, cuya cuantía oscila entre 40 y 1.080 pesetas al mes. ¡TRABAJADORES POR CUENTA AJENA! Informaos de vuestros derechos en las Delegaciones del Instituto Nacional de Previsión o en las de la Obra "Previsión Social".**

CINE "GOYA"

VIERNES, 14

INAUGURACION

Este magnífico y soberbio local abre sus puertas al público, con el

ESTRENO EN ESPAÑA

de la maravillosa producción del cine americano

UNA CHICA RUBIA

Una película de gran contenido psicológico.

MIRIAM HOPKINS
RAY MILLAND
WALTER ABEL
HENRY STEPHENSON

# CRONICA DE SOCIEDAD

BODA.—El pasado día 10 y en la parroquia de Santiago, de esta ciudad, contrajeron matrimonio la señorita Luisa Figueroa Ruiz y don Manuel Rebollar Ariola, vecinos ambos de esta capital.

Bendijo la unión el presbítero don Narciso García, y fueron apadrinados por doña Carmen Figueroa de Villarreal, hermana de la novia, y don Pedro Rebollar, que lo es del novio.

Firmaron el acta como testigos, don Luis Villarreal Fernández, don Gerardo Vázquez Iglesias, don Antonio Sánchez Duarte, don Francisco Acitores Maraña y don Alfonso Rey García.

El nuevo matrimonio, al que deseamos muchas felicitaciones, emprendió viaje de bodas por las Rías Bajas y otras poblaciones de esta región.

PETICION DE MANO.—Para el maestro nacional don Emilio Tomás Ríos fué pedida a la señora doña Estrella Pérez de Cora, viuda de Fernández Rivas, la mano de su hija Estrellita.

La petición fué hecha por doña Encarnación Ríos, viuda de Tomás, y su hijo político don Manuel Mariño García y esposa.

Se cruzaron entre los novios valiosos presentes.

En fecha próxima se verificará el enlace.

NATALICIOS. — Con toda felicidad ha dado a luz una niña, segundo hijo del matrimonio, la esposa de don Manuel Longueira Bergua, nacida Isabel Santos Fernández. Con tan fausto acontecimiento están recibiendo muchos parabienes los padres y abuelos, nuestros buenos amigos los señores de Longueira (don José María) y Santos (don Francisco).

—Con toda felicidad ha dado a luz un varoncito, segundo hijo del matrimonio, la esposa de don José Paredes Mahía, nacida María Vila. Por tan grato acontecimiento familiar están recibiendo muchas felicitaciones.

## LETRAS Revista del Hogar

FALLECIMIENTO.—En Santiago, donde estaba sometido a tratamiento médico, dejó de existir nuestro antiguo convecino el coronel de Artillería retirado don Agustín Varela Sanz.

La noticia de su muerte ha de producir gran sentimiento en La Coruña, donde el finado por su caballerosidad y exquisita corrección y selecto trato de gentes, contaba con unánimes simpatías, las mismas de que goza su distinguida familia, algunos de cuyos miembros residen en esta localidad, desde la que se le dirigen muchos testimonios de pésame.

VIAJEROS.—Hoy saldrá para Betanzos, donde pasará unos días captando con su fina paleta algunos rincones de aquellos recoletos y evocadores conventos, la notable pintora María Correa-Loyra, a la que acompaña su hermana doña Amelia, viuda de Romero Durán.

—Después de haber pasado su veraneo en La Coruña, hoy regresarán a la capital de España los marqueses de Algara de Gres, ilustre matrimonio que deja grandes simpatías y afectos en esta ciudad.

—Salió para Madrid la señorita Esperanza Gárate, que permaneció una temporada en esta población.

—Próximamente saldrán embarcadas en el buque "Aragón", para San Sebastián, la señora viuda de Rubio y su hija Anita, tan admirada en esta capital.

—En el trasatlántico "Magallanes" salieron para Bilbao don Pedro Rodríguez Riveiro y su joven esposa doña María Elisa Pita Arechavala.

—Hoy saldrán para Madrid y Málaga, doña Isabel de Orellana y Jaspe de von Duve y su nieto Adolfo.

—Con objeto de efectuar un curso de su carrera en la Escuela Politécnica, salió para Madrid acompañado de su joven esposa doña Josefina Montero Muiño y su hijito, el teniente de Artillería don Leandro Bujan.

—Salió para Guitiriz, donde pasará una corta temporada, la señorita Mary-Tere Sabio Garrido.

—A bordo del "Magallanes" llegaron de la Habana la distinguida señora doña Luisa Dequidt García, viuda de Ferreiro, con su hija Luisita.

—En el mismo buque llegó de Filadelfia el arquitecto, autor de las obras realizadas en el Pazo de Meirás, don Joaquín Hernández Vaquero con su distinguida esposa, periodista de nacionalidad salvadoreña, doña Rosa Turcios Darío. Proceden de El Salvador.

—También llegó de Filadelfia el médico tinerfeño don Serafín S. González González.

—Salió para Bilbao a bordo del trasatlántico "Magallanes", el abogado y oficial de Ingenieros don Luis Núñez de Cepeda, después de haber pasado aquí una temporada con su padre el magistrado don Hilario Núñez de Cepeda.

—En el mismo buque salieron para Bilbao las distinguidas damas señora marquesa de Riestra, señora de Ansorena y doña Pilar Estrada de Torrado.

—Llegaron de Santo Domingo en el "Magallanes", don Rafael García Perame, su esposa doña María Alonso-Canillo Varela y sus hijitas María y Virginia.

—Ha llegado a La Coruña, donde pasará unos días, el ex ministro de Hacienda, don Andrés Amado, acompañado de sus hijos Clemen y Antonio.

—De Caldas de Reyes, donde pasó una temporada, ha regresado la señorita María Cell Villaverde Fernández.

YA-VOY - HOY

ESTRENO CUMBRE

"DIANA" PRESENTA una comedia moderna, de ambiente aristocrático, que nos muestra las excentricidades de una millonaria.

UNA DAMA EN APUROS

Una película extraordinaria. La más feliz interpretación de

IRENE DUNNE
PATRIC K. NOWLES
RALPH BELLAMY
EUGENE PALLETE

8 - 11

# Sesión municipal

Bajo la presidencia del Alcalde interino señor Vázquez Pena, celebró sesión ordinaria ayer por la tarde la Comisión municipal permanente. Asistieron los ponentes señores Míguez Tapia, Oliete, Lozano y suplente Sr. Benavente.

Se dió cuenta del donativo de cinco mil pesetas que hizo el Caudillo al regresar a Madrid, con destino a los centros benéficos de La Coruña, y también se puso en conocimiento de la Permanente, la carta de agradecimiento del Alcalde en nombre de los pobres de esta ciudad, a S. E. el Jefe del Estado por dicho donativo.

Ha sido estudiado un asunto relacionado con el canon que debe satisfacer el Real Club Deportivo al Ayuntamiento, por el disfrute del Estadio municipal.

Pasa a las ponencias de Policía y Hacienda el estudio del Reglamento que ha de regir en el Estadio municipal, en todos sus aspectos.

Entrado en el orden del día se conceden las siguientes autorizaciones de obras, a los señores don: Andrés Fernández Varela, Manuel Puga Pequeño, José María García, Antonio Fraga, Luis Castro, Juan Longueira, Rogelio Ponte, Manuel Fontenla, José Antonio Sánchez, José Rodríguez Abelenda y Pedro Chouciño y José Fuentes Seijas. Se autoriza a doña Nicolasa Porriños Cabarcos para la apertura de un taller de carpintería, y también se concede autorización de apertura de industria a "Rectificadora Gallega", a don Luis López Sánchez, y a don Juan María Martínez Barbeito. Se concede un mes de licencia a la auxiliar de Administración municipal, doña María del Carmen Losada Aldegunde. Han sido resueltos otros asuntos de trámite, y se aprobaron cuentas de gastos por diferentes conceptos, entre las que se destacan, una de 11.534'46 pesetas, por los conceptos de encendido y apagado y entretenimiento durante el mes de agosto, de alumbrado, y otra de 11.961 por suministro de alumbrado público y dependencias municipales en el mismo mes.

Se conceden 1.500 pesetas como subvención al Consejo Territorial de los Jóvenes de Acción Católica para la celebración de un cursillo de formación religiosa que se celebrará en esta capital. Se dispone el cese del practicante interino de Asistencia pública domiciliaria don José Fuentes Casal por su incorporación a filas.

Se acuerda contribuir con 15.000 pesetas para ayuda de los gastos del programa de las fiestas de agosto. Ha sido nombrado con carácter interino vigilante del Cuerpo de Agentes armados, José Dovas Méndez, y Chico de Recados, de las Caass Consistoriales, Juan Antonio Mosquera Pardiñas. Fué estudiado un asunto relacionado con la aplicación del Plus de Cargas Familiares al personal municipal, y se dió cuenta de dos expedientes administrativos, seguidos, uno al ujier municipal Enrique Fernández, y otro al operario de la cuadrilla de limpieza, Manuel Fernández Fernández.

# El "Magallanes" llegó ayer, de la Habana y Filadelfia

## Vienen a bordo once novicios jesuítas, para terminar sus estudios en Comillas

Procedente de la Habana y Filadelfia legó ayer, por la mañana, a La Coruña el trasatlántico "Magallanes". Trajo para este puerto 175 pasajeros, 330 sacas de correspondencia y 35 toneladas de carga general, en su mayoría tabaco y productos farmacéuticos. También dejó aquí cuatro automóviles. En tránsito para Bilbao, lleva a bordo 258 pasajeros. Además, embarcó aquí 80 pasajeros, y un automóvil para el mencionado puerto del Norte.

Entre los pasajeros que lleva a bordo, figuran 11 novicios de Jesuítas, que van a terminar sus estudios en el Seminario de Comillas, y proceden del noviciado cubano.

También van el "Magallanes", cinco religiosos colombianos y tres sacerdotes norteamericanos.

Para desembarcar en Bilbao y seguir a Italia, van en el mismo buque, el diplomático venezolano don José Nicomedes Rivas con su esposa doña Elisa M. de Rivas y sus hijos Ricardo, Delia y Yolanda, procedentes de La Guayra; en tránsito para Suiza, y procedente de Puerto España, el geólogo suizo Cohause Hermman Renz con su esposa y dos hijos.

Se proponen asimismo desembarcar en Bilbao, los diplomáticos, españoles, don Jaime Muro O'Shea con su esposa doña Altagracia D. de Muro y sus hijos Enrique y Alvaro; y don Joaquín Carrillo Albornoz, con su esposa y su hija Pilarita; el diplomático norteamericano, Mr. William Leon Smyser, y los de nacionalidad cubana, don Miguel Pont Martínez, y don Francisco Cesáreo Bedriñana con su esposa doña Josefina Rivero López.

AUMENTA CONSIDERABLEMENTE EL FOMENTO DE VOCACIONES RELIGIOSAS EN CUBA

Momentos antes de salir el "Magallanes" hemos sostenido en el puente del buque una breve y amena charla con los once novicios de Jesuítas que vienen de la Habana, para terminar sus estudios en España. Con una simpatía y un trato afabilísimo nos acogen estos once Hermanos entre los que descubrimos uno de apellido ilustre: Ignacio Lamamiec de Clairac.

En la rápida charla, comienzan demostrándonos su íntima satisfacción por regresar a España, y uno, que es de nacionalidad cubana, manifiesta sus deseos de conocer a la madre patria, la católica España.

Excepto el novicio cubano, todos los demás son españoles que habían ido a Cuba formando el grupo fundador de aquel noviciado, del que vienen ahora, a excepción de dos, que proceden del Colegio de Belén.

El grupo de futuros Jesuítas españoles, había iniciado sus estudios en Salamanca, pero al ser abierto en Cuba el Noviciado de la Compañía, han sido destinados allí como alumnos fundadores.

* * *

Desde hace algunos años, se observa en Cuba un aumento progresivo en el fomento de vocaciones religiosas —nos dice el Hermano Lamamiec Clairac—, registrándose en forma considerable las ansias del sacerdocio, los jóvenes que proceden de centros de mejor y más intensa formación cultural.

* * *

Realmente—prosigue—ahora ya no se necesitan, gracias a Dios, estudiantes, mejor, novicios españoles en La Habana, ya que en la actualidad, todos los novicios son de nacionalidad cubana. Cuba promete un buen número de PP. Jesuítas.

Al Hermano Lamamiec de Clairac lo esperaron en La Coruña, sus padres y dos hermanas, y desde aquí fué acompañado hasta Bilbao, por su madre y por una hermana.

Los once novicios son: Hermanos Ignacio Lamamiec de Clairac, Balbino Marcos Villanueva, Mariano Temo Barrado, Carlos Benevide Cerezo, Santiago León Robuster, Lautico García Alvarez, Fernando J. López Gómez, Armando Lorente Villa, Mateo Andrés Martín, Eladio González Lomba y Daniel Alvarez González.

ANUNCIESE USTED EN
EL IDEAL GALLEGO

TRASPASO

de un local en el Cantón Grande para pequeña industria. Informes en esta Administración.

CARTELERA DE ESPECTACULOS

TEATRO ROSALIA CASTRO

HOY, a las 8 y 11

¡EXITO CRECIENTE! de la sensacional producción de aventuras

En la selva del terror

Primera JORNADA:

EL AMULETO DEL LEON

NO-DO 140 A

VIERNES: Segunda y última jornada

"LA CICATRIZ DELATORA"

CINE AVENIDA

HOY, a las 8 y 11

EDICI presenta en gran estreno

ANDARE JUNTO A TI

con RICHARD BIRD y LESLEY BROOK

Una historia de amor en nuestros días

TOLERADA

NO-DO 140 A

GRAN CINE CORUÑA

HOY: La emocionante producción

La cuadrilla del crimen

JOHN LODGE 8 - 11

KIOSCO - HOY

ALTO: 8 y 11

BAJO: 8'15 y 10'45

ULTIMO DIA DEFINITIVO

La ciudad soñada

(En español) Cristina Soderbaum

Mañana: ESO QUE LLAMAN AMOR

Tecnicolor

LA SOLANA

Todos los días, tarde y noche

GRANDES BAILES

Mañana, JUEVES, de 8 a 10

TE DE MODA

VIERNES, a las 10'30

Gran Cena Cotillón

con batalla de serpentinas, seguida de

Extraordinaria Verbena

con motivo de la despedida de RODRI-MUR y su Orquesta de ritmo

# NOTAS Y AVISOS

CUPON DÓ CIEGOS.—Doscientos sesenta y nueve, premiado ayer.

EL PUERTO.—Entraron: "Aragón", de Canarias, con 13 pasajeros de Tenerife y 37 de Las Palmas. También trae un importante cargamento de plátanos y pescado seco. "Albatros", de Avilés, con abono, y "Bernardo I", de San Ciprián, con carbón vegetal.

Salió el "Albatros', para Avilés, en lastre.

Despachados: "Cabo Quintres", para Gijón, con general; "Río Miera", para Barcelona, con carbón, y "Mina Coto", para Pasajes, también con carbón.

Se espera el "Cabo Carvoeiro", con general.

Las Hermanitas del Asilo de Ancianos Desamparados de esta capital participan que en el sorteo verificado en el día de ayer ha sido obsequiado con el precioso ternero el poseedor del número 3.276.

APLICACION DE LA PENICILINA EN EL HOSPITAL MUNICIPAL.—Por generoso donativo de un buen coruñés le ha sido aplicada la penicilina en el Hospital Municipal de San José, a una enferma afecta de meningitis tuberculosa. Ello demuestra el interés que el personal facultativo de dicho Hospital se toma por los enfermos que tiene a su cargo.

EL ANGEL DE LA GUARDA.—Se ruega al público caritativo de La Coruña que no dé limosna alguna para esta institución a quien no vaya debidamente autorizado con el sello de la misma y la firma de su fundadora doña Angelita B. de Soto.

PRO NUEVA IGLESIA DE SAN PEDRO DE MEZONZO.—Unas coruñesas, 80.

Los donativos pueden entregarlos en la iglesia parroquial de San Pedro de Mezonzo.

SUCESOS.—*Lesionados por accidente de trabajo.*—Trabajando a bordo del "Cabo Quintres", surto en este puerto, se produjo la amputación traumática de parte del dedo pulgar de la mano derecha, Manuel Arrojo Silva, del lugar de la Cancela.

—Descargando cajas de pescado en el muelle de la Palloza, Manuel Lema, de los Castros, 7, se ocasionó una fuerte contusión en el hemitórax derecho y fractura de la décima costilla.

—Trabajando en la descarga de leña, en un almacén de la calle de Juan Flórez, resultó con fuertes contusiones en la ceja derecha y en el hemitórax izquierdo, José Arévalo Criado, vecino de la calle de la Alameda.

*Se cayó de un tranvía.* — Sofía Solís Couceiro, de la Travesía de San Andrés, 7, se cayó de un tranvía y sufre fuertes contusiones en el pecho y en la región occipital.

*Otro herido por accidente se trabajo.*—El vecino de la calle del Orzán, número 3, Ramón Táboas Alvarez, trabajando en una obra en construcción, resultó con fuertes contusiones en la espalda, mano derecha y brazo izquierdo, y probable fractura del pie izquierdo.

*Herido al caerse por un terraplén.*—Amador Edreira, vecino de Sésamo, en Culleredo, se cayó por un terraplén y sufre la fractura de la tibia derecha.

MAREAS PARA HOY.—Pleamares: a las 8'09 horas, 3'43 metros de altura; a las 20'28 horas, 3'36 metros. Bajamares: a las 2'00 horas, 1'04 metros; a las 14'18 horas, 1'11 metros.

EL IDEAL GALLEGO
se vende en GUISAMO
en el Estanco
de D. Tomás Gómez Prada

DEL DIA

# LA NUEVA LEY MUNICIPAL

## El Ayuntamiento y la Diputación abordarán en común la solución del problema benéfico

## Se amplía a treinta mil pesetas el límite del Municipio para concertar obras por administración

Y II

En otra esfera de competencia municipal y provincial, a la vista de esta Ley y las Sanitarias, será necesario un estudio por las dos Corporaciones para resolver, con la cooperación también del Estado, definitiva y eficazmente el problema benéfico.

Las sesiones serán públicas únicamente las del Pleno, modificándose también la legislación en cuanto a disminuir el quorum de asistencia y votación para la adopción de acuerdos de la mayor transcendencia, sin duda cediendo la realidad, que obligaba en ocasiones a demorar la resolución de algunos asuntos meses y días en espera de que se reunieran los 4/5 de concejales.

Se amplía a 30.000 pesetas—por lo que se refiere a este Ayuntamiento—la facultad para concertar por Administración o directamente obras y servicios.

Se perfecciona el régimen jurídico municipal, especificando claramente los distintos recursos y aclarando algunas cuestiones debatidas en la Jurisprudencia y Derecho doctrinal, tal como la posibilidad de renovar los propios acuerdos—creemos que en todo caso,—al resolver los recursos de reposición, o rectificando también errores materiales de hecho.

Cambia el sistema de apelación contra las multas impuestas por las autoridades locales, que no tengan señalado recurso especial de alzada, interponiéndolo ahora en única instancia y en plazo de diez días ante el Gobernador civil.

En materia de Presupuestos y Ordenanzas se dan normas muy atinadas para evitar el déficit, descendiendo a detalles que revelan un verdadero conocimiento de la materia y deseo de realizar una buena administración municipal.

El ramo de la Hacienda Municipal sufre una radical transformación. Por lo que afecta a este Ayuntamiento notamos en este primer estudio—mencionando sólo globalmente las partidas más importantes—las siguientes alteraciones:

DISMINUCION DE INGRESOS

| | |
|---|---|
| Supresión del Arbitrio de Inquilinatos. Importa al Ayuntamiento el arbitrio sobre el producto neto de las Sociedades y Compañías no gravadas con la contribución industrial y de comercio | 750.000' " |
| Supresión de las participaciones en la contribución Urbana y en la Industrial | 1.200.000' " |
| Id. de la participación en la Patente Nacional de Automóviles | 35.000' " |
| Total | 2.850.000' " |

SUPRESION DE GASTOS

| | |
|---|---|
| Supresión del Contingente Provincial, cuyo importe son | 400.000' " |

CONCESION DE NUEVOS INGRESOS

La facultad de elevar hasta un 25 por 100 de las cuotas del Tesoro, el actual recargo ordinario sobre la Contribución Industrial, pero el Estado para hacer el cómputo, reducirá en un 25 por 100 tales cuotas.

Hoy día sobre las cuotas del Tesoro, que tendrán que ser rebajadas, el recargo municipal, que es del 15 por 100, se eleva a 595.000 pesetas.

Se autoriza a los Municipios a elevar hasta un 50 por 100 el recargo en el impuesto del consumo doméstico de gas y electricidad, que asciende a 100.000.

Se le reconoce a los Ayuntamientos el derecho de fijar los tipos de percepción de los Derechos y Tasas por prestación de servicios, de una manera más amplia, teniendo en cuenta determinados extremos, no estando limitados, como ahora, por el coste de los mismos. Como consecuencia de esta facultad pueden habilitarse, en caso necesario, algunos ingresos, que deben ser objeto de un ponderado estudio para compaginar los intereses contrapuestos.

El Estado cede también a los Municipios el impuesto de cinco céntimos litro sobre vinos corrientes y los conceptos de la Contribución de Usos y Consumos, tarifa quinta, relativos a consumiciones en cafés, bares, hoteles, restaurantes, etc.; ventas de vinos, café, té, confiterías, cines, toros, deportes, cabarets, juegos, taxis y peluquerías, que son de la mayor importancia y que creemos darán muchísimo rendimiento, y desde luego el suficiente para compensar holgadamente—según datos recogidos—la supresión de los ingresos antes mencionados, aun cuando haya que deducir alguna cantidad para la investigación y administración de dichos impuestos.

En los arbitrios con fines no fiscales podrá incluir el Municipio el pago de un 10 por 100 como máximo sobre el precio de las consumiciones de todas clases que se sirvan al público en cafés, bares, etc., excepto las comidas. Este arbitrio podrá cobrarse mediante concierto y creemos que muy bien ascenderá a 300.000.

Quedan aun por determinar en la Ley los límites máximos del arbitrio sobre consumo de bebidas, carnes y pescados y mariscos finos, no creyendo sean inferiores a los tipos actuales, excepto en el último que es de nuevo gravamen.

Existe en esta base una disposición casi imposible de cumplir, sin mermar bastante considerablemente los ingresos correspondientes, y que, por otra parte, sería excelentemente acogida por todo el público. Se refiere a la transformación del actual sistema de inspección y cobranza en líneas y cordones fiscales con sus fielatos, por otros de características administrativas eficientes y que limiten a lo estrictamente indispensable las intervenciones de las entradas, tránsitos y salidas.

PRESUPUESTOS EXTRAORDINARIOS

Para los que se doten con Empréstitos y con el fin de atender al servicio de intereses y amortización, seguirán facilitados los Municipios para establecer los recargos actuales.

PREVENCION DEL PARO

Dispone el párrafo final de la base 22, que subsistirán los recargos especiales de Prevención del Paro, que serán discribuídos en la forma que el Gobierno considera más adecuada para obtener la máxima eficacia.

Con este recargo atiende actualmente el Ayuntamiento Coruñés a la realización de muchas obras de verdadera necesidad, imposibles de realizar con cargo a su Presupuesto Ordinario, y como realmente existe paro obrero, es necesario hacer presente estas circunstancias para que, no solamente sea mantenida la cantidad actual, incrementándola, estudiando y confeccionando mientras tanto Proyectos de Obras para darles prontamente la inversión adecuada.

Con lo expuesto, creemos haber divulgado las materias más esenciales y prácticas y que concretamente afectan a este Ayuntamiento en el nuevo régimen local, y ahora, solo falta esperar a que se publique la Ley articulada que recoja, amplíe y ponga en vigor estas bases, y que, como consecuencia de las elecciones orgánicas que se anunciarán próximamente, sean elegidos los nuevos Regidores de la vida local, que, plenos de entusiasmo y de celo, acometan la obra de mejorar todos los servicios y de elevar a La Coruña, en todos los órdenes, a la altura que sus buenos hijos desean.

ALEJANDRO REBOLLO.

# PALABRAS DE SU EXCELENCIA EL JEFE DEL ESTADO

(CONTINUACION DE PRIMERA)

rección religiosa, la encargada de dar la luz y definir los principios de la verdad, rectora que, como es natural, no podía ser otra que la Iglesia. En este sentido, la comprensión de nuestros prelados puso a nuestra disposición este ejército de sacerdotes que vinieron a asesorar a la Sección Femenina, a sacrificarse también para inculcar en nuestras mujeres toda la espiritualidad y toda la ortodoxia de nuestra doctrina católica.

Todo esto, que es la transformación de un pueblo, todo esto que, como decía Fray Justo, es la semilla que depositamos en el surco, necesita tiempo para fructificar, y no sería suficiente si paralelamente no transformáramos la vida patria en todos sentidos. Vosotros lleváis la transformación espiritual, la educación y formación de la mujer, envolviendo los hogares españoles en la idea de Dios; pero ello no podría triunfar plenamente si el hogar se conservase en las mismas condiciones de miseria en que ha vivido durante el último siglo. Era necesario realizar la gran obra social, y en ella la gran obra de transformación de los hogares, porque es necesario que se viva en condiciones mejores, que no solamente se tenga lo indispensable para la vida, sino también un poco supérfluo; que la vida, que es agradable, lo sea para todos, y por eso todas nuestras organizaciones llevan una marcha paralela: la organización de la Sección Femenina y la legislación social a través de las casas baratas, de los subsidios de todo género; todas estos obras grandiosas, en fin, que creen el clima en que pueda fructificar toda esta espiritualidad que vosotros predicáis.

Esta transformación que hemos hecho, se ha logrado a base de sacrificios. Hemos tenido que extirpar de nuestras tierras las malas hierbas. Hemos arrancado el materialismo marxista, hemos desarraigado la masonería, que quizá fuera la hierba más peligrosa de todas las existentes en nuestro solar, porque la masonería en España no presentaba lucha franca, que incluso el mismo marxismo ha presentado muchas veces; era lucha sorda, la maquinación satánica, el trabajar en la sombra, los centros y los clubs desde los cuales se dictaban consignas; los hombres más perversos de España asociados y vendidos para ejecutar el mal al servicio de la anti España... Por eso, desde el primer día de nuestra Cruzada, tomamos por norte el destruir en España a la planta parásita de la masonería.

Y esta lucha que emprendimos tuvo una repercusión mucho más amplia de lo que nos podíamos imaginar, ya que tenía una extensión, y fuera una raigambre y peso inimaginables para los que la desconocen.

Sobre los Estados, sobre la vida propia de los Gobiernos, existe un superestado: el super Estado masónico que dicta sus leyes a los afiliados, a los que envía sus órdenes y sus consignas. Y existen quienes por ambiciones políticas y bastardías de todo orden obedecen a rajatabla sus consignas, y como no son tontos, se han ido apoderando de gran parte de las radios y de la Prensa Universal, de los órganos de opinión, y de este modo se da la monstruosidad de que por gentes que nos desconocen en absoluto se hace una terrible campaña de difamaciones contra las cosas de España, llenándonos de insultos y de acerbas críticas. Ello sucede porque se ha dado una consigna para que la calumnia corra de boca en boca, de pueblo en pueblo, de radio en radio, de Prensa en Prensa, para formarle a España de nuevo una leyenda negra; leyenda negra que no es de hoy, sino que ya en tiempos de Felipe II también existió. ¿Por qué fué así? Pues sencillamente porque en España se predicaba el Evangelio, porque sobre la bandera de España figuraba una cruz, porque España evangelizaba mundos y porque España era faro de luz y bienestar que no convenía a los extraños. Y lo mismo que entonces se tejió una leyenda negra contra nosotros hoy se pretende hacer igual. Pero creo que la batalla es ventajosa para nosotros, ya que ellos van contra Dios y nosotros somos sus soldados... Muchas gracias a todos y que sigáis trabajando como hasta aquí.

(Los reunidos aplauden calurosamente a S. E.)

# El Caudillo recibió a los asesores religiosos de la Sección Femenina

MADRID, 11.—Antes de partir para Medina del Campo, donde mañana comenzará la IV Asamblea de Asesores Religiosos Provinciales de la Sección Femenina, éstos han sido recibidos esta mañana, en el Palacio de El Pardo, por S. E. el Jefe del Estado. Con los asesores iba la delegada nacional de la Sección Femenina, Pilar Primo de Rivera.

Fray Justo Pérez de Urbel, asesor nacional, en nombre de todos pronunció un discurso para expresar al Jefe del Estado que los asesores de todas las provincias de España están unidos de corazón a la labor de fe y de patriotismo que el Caudillo ha impreso a todas las actividades de la vida nacional.

Le hizo presente el homenaje de respeto de los asesores a su alta jerarquía con señales inequívocas de elección providencial para dirigir en un momento crítico una de las gestas más grandes de nuestra Patria. Exaltó el amor a la Patria de los asesores que no quieren que nadie los aventaje en el servicio, que como sacerdotes consiste en llevar las almas a Cristo, trabajando así no solamente por la patria del cielo sino por la patria de la tierra.

Puso de relieve la esforzada labor de la Sección Femenina y terminó haciendo votos para que el Altísimo siga protegiendo la vida del Caudillo y bendiciendo todas sus obras, destruyendo las maquinaciones de sus enemigos.

# "La República provocó la impunidad del saqueo, del incendio y del asesinato"

(CONTINUACION DE PRIMERA)

personajillos del pasado régimen. Tiene juicios exactos y expresivos y están escritas en un tono ameno y lleno de facundia. Tiene para las tres generaciones de Primo de Rivera, que él conoció, párrafos y recuerdos dignos de subrayarse. Una oración para José Antonio, que "en el semblante llevaba el índice de su trágico destino, como todos los redentores".

Al final del libro se pregunta en el epílogo "cómo habrían reaccionado las democracias que gobernaban en Inglaterra o Francia si en su territorio hubiesen podido ocurrir durante semanas y meses consecutivos sucesos como aquéllos que se relataron en el Parlamento sin que nadie los desmintiera ni atenuara detallando todo género de delitos realizados por el Gobierno del frente popular", y más adelante, "pues bien; Inglaterra, Francia y las democracias gobernantes de otros muchos pueblos siguieron fingiendo que creían en la existencia del Estado español y de la legalidad bajo un Gobierno que había provocado, amparado o tolerado la impunidad del saqueo, del incendio y del asesinato".

Al juzgar al General Franco, dice: "Ni Franco ni el Ejército se salieron de la ley, ni se alzaron contra una democracia legal y en normal funcionamiento. No hicieron más que sustituirla en el hueco que dejó cuando se disolvió en una anarquía de sangre, fango y lágrimas. La posteridad hará justicia al gesto heroico de Franco y al impulso patriótico del Ejército". Divulgar las memorias de Lerroux equivale a oponer el testimonio del más respetable de los republicanos a esa farsa de Méjico, que capitanea Martínez Barrio, que si ya no fuera suficientemente conocido de los españoles, tiene en el libro de Lerroux bien ganada y escatológica biografía.

IÑIGO DE SANTIAGO.

¿QUIERE APRENDER CONTABILIDAD POR PARTIDA DOBLE EN CUATRO LECCIONES?
PIDA TEXTO, CONTRA REEMBOLSO DE 19 PESETAS
Rafael Muñoz. — Iglesias, 56
FERROL

# El defensor de Batán condecorado por Truman

WASHINGTON, 11.—La más alta condecoración que pueden conceder los Estados Unidos, la medalla de honor del Congreso, ha sido otorgada por el Presidente Truman al general Wainwright, como premio a su valor y decisión en la defensa de Batán y Corregidor, informa un corresponsal de la Prensa americana.

El general Wainwright fué recibido con grandes demostraciones de afecto y admiración en la capital de los Estados Unidos, y pronunció un discurso ante las dos Cámaras del Congreso, advirtiendo que no "debemos abandonar la vigilancia hasta que el pueblo japonés demuestre claramente que desea caminar por la senda de la paz" —(EFE).

FALANGE ESPAÑOLA TRADICIONALISTA Y DE LAS J.O.N.S.

SECRETARIA LOCAL

Todos los camaradas pertenecientes a las centurias de encuadramiento político deberán asistir a las veinte horas del día de hoy a la reunión que se celebrará en el salón de actos del Movimiento (Casa de la Terraza).

Teléfonos de EL IDEAL GALLEGO
Admón 1542: Redacción 1177 y 1594

Cecilio Fernández Alonso
Procurador de los Tribunales
Betanzos, 4-1.º, B
Teléfono 2794 LA CORUÑA

Academia-Colegio Galicia
PLAZA MAESTRO MATEO TELEFONO, 2819
Bachillerato-Comercio-Primera Enseñanza
Moderno edificio, con aulas amplias y soleadas
campos para deportes
Profesores titulados y especializados en cada
una de las disciplinas
EXTERNOS - INTERNOS (magnífico internado)

## GUIA TURISTICA BOBADILLA

### HORARIO DE TRENES

| | Aut. | Lig. | Lig. | Aut. |
|---|---|---|---|---|
| Coruña ... | 7'35 | 8'— | 15'25 | 18'20 |
| Santiago ... | 9'07 | 10'22 | 17'49 | 19'50 |
| Pontevedra | 10'42 | 12'34 | 20'02 | 21'25 |
| Vigo ..... | 11'20 | 13'30 | 20'55 | 22'05 |
| Vigo ..... | 7'30 | 8'10 | 15'— | 18'15 |
| Pontevedra | 8'15 | 9'05 | 15'58 | 18'58 |
| Santiago .. | 9'50 | 11'31 | 18'19 | 20'37 |
| Coruña ... | 11'15 | 13'40 | 20'30 | 22'— |

| | Cor. | Aut. | Lig. | Trv. |
|---|---|---|---|---|
| Coruña ... | 8'30 | 13'— | 18'30 | 20'45 |
| Betanzos .. | 9'14 | 13'26 | 19'22 | 21'11 |
| Ferrol .... | 11'— | 14'20 | 21'— | 22'10 |

| | Lig. | Omn. | Aut. | Trv. |
|---|---|---|---|---|
| Ferrol .... | 8'— | 18'— | 9'45 | 15'20 |
| Betanzos .. | 9'30 | 19'30 | 10'44 | 16'29 |
| Coruña ... | 10'30 | 20'30 | 11'10 | 16'55 |

| | Ráp. | Corr. |
|---|---|---|
| Coruña ... | 15'30 | 8'20 |
| Madrid ... | 13'— | 9'15 |
| Madrid ... | 21'30 | 16'30 |
| Coruña ... | 20'40 | 12'45 |

COÑAC EXCELSIOR 03

Bobadilla
Jerez
El coñac que todos beben
pruebeycompare

### HORARIO DE AUTOBUSES

Coruña - Ferrol del Caudillo
Emp. Ideal Gallego. Salida 18 h

Coruña - Corcubión
Emp. Guillén (Lunes, Miércoles y Viernes). Salida 16 h.

Coruña - Carballo
Emp. Guillén. Salida 21 h.

Coruña - Vivero
Emp. Oriente (Martes, Jueves y Sábados). Salida 18 h.

Coruña - Villalba
Emp. Villalbés (Martes, Jueves y Sábados). Salida 9 h.

### VAPORES

Coruña - Ferrol del Caudillo
Salida 18 h.

# CRONICAS DEL EXTRANJERO

## PARIS

## Extraordinaria confusión del panorama político-electoral francés

### Más que los partidos, decidirá el prestigio personal de sus jefes

**PARIS 10.--(CRONICA RADIOTELEGRAFICA DEL CORRESPONSAL DIPLOMATICO DE LA AGENCIA LOGOS, ANTONIO MIRA).**

Querer encasillar, clasificar y ordenar las diferentes banderías políticas que se van a enfrentar en las próximas elecciones francesas, no es nada fácil. Los partidos políticos, antiguos y nuevos, y los movimientos de la resistencia, así como sus hombres más representativos, sus programas y, en fin, sus posiciones ante los problemas de todo orden que tiene planteados este país, se entrecruzan tienen muchos puntos de contacto, y forman una maraña que difícilmente el pueblo francés, por muy fino que sea su instinto político, se atreve a desenredar. Esto por delante, voy a tratar yo de entrar en la espesura...

Seis partidos políticos antiguos subsisten. Aunque los conceptos "derechas" e "izquierdas" están pasados de moda, re aquí el orden, de derecha a izquierda en una fotografía, en que yo los veo colocados en la víspera de la contienda electoral: Federación Republicana, Alianza Democrática, Joven República, Radicales socialistas, Socialistas S. F. I. O. y Comunistas. En el mismo orden podemos colocar los nuevos partidos: Renovación Republicana, Unión Democrática Republicana, Partido Liberal y Movimiento Republicano Popular—antiguos demócratas populares y demócratas cristianos—. Junto a los partidos tenemos dos grandes movimientos nacidos de la resistencia: el de Liberación Nacional y el Frente Nacional. El primero ha sufrido una grave escisión de la que han surgido la "Unión democrática y social de la resistencia", que ha acabado por unirse a los socialistas, y el "Movimiento unificado del renacimiento francés", que sigue casi enteramente la línea política del partido comunista. Es decir, del ya citado Frente Nacional.

Pero no conviene ya complicar mucho los partidos políticos con los movimientos de resistencia, pues la espesura llega a hacerse impenetrable: Así, por ejemplo, M. Herriot que es, como se sabe, radical-socialista, pertenece al citado "Movimiento unificado del renacimiento francés", y M. Debu-Bridel, de la Federación Republicana, a la que acabamos de encasillar como el ala más "derecha" de los antiguos partidos políticos, pertenece al Frente Nacional—de orientación comunista.

Sin embargo los jefes máximos o abanderados de los partidos políticos y movimientos, por su veteranía política, su fama, su prestigio o su desprestigio, van a ser los que influyendo en la opinión francesa—que no tendrá en cuenta los programas ni las promesas de última hora y que se atendrá mucho más a la historia y "hechos de armas pasados" de estos jefes—decidan el resultado de la contienda. Así, la gente cuando nabla de la Federación Republicana, no ve más que a M. Louis Marin; y cuando se refiere a la Alianza Democrática, a Paul Reynaud; y cuando discute el Movimiento Republicano Popular, a los señores Bidault y Schumann; y si trata de analizar a posición ilógica de los radicales-socialistas, a los señores Herriot Steeg, Maze y Daladier; y los comunistas no ven más que a Thorez, Duclos y Marty; y la Unión Demócrata y Social de la Resistencia, no es más que los señores Capitant, Ribieree y Texcier; y los del "Movimiento unificado del renacimiento francés", encarnan éste en Emmanuel D'Astier y en Albert Bayer. Y así sucesivamente.

¿Hasta dónde llegará la fuerza y la fama de los "leaders" arrastrando a las masas?

Nadie se puede aventurar a responder a esta pregunta.

La disciplina no es muy grande en los partidos políticos franceses. Los Congresos de los mismos han decidido presentar listas homogéneas, pero, en la realidad, en la práctica tendrán que surgir las alianzas locales. Si contamos con ellas, la espesura se cierra en absoluto. No se puede dar ni un paso.—LOGOS.

## El Ministro de Asuntos Exteriores recibió a los embajadores del Perú, Bolivia y Suecia

MADRID, 11.—En el día de ayer visitaron al señor Ministro de Asuntos Exteriores los señores Embajadores del Perú, don Ricardo Rivera Schreiber; Ministro de Bolivia, don Eduardo del Portillo Cusicanquex y Ministro de Suecia, arl Iván Westman.

El señor Martín Artajo se propone volver dentro de la presente semana a San Sebastián, donde permanecerá hasta el fin de la actual jornada veraniega.—(CIFRA).

## Parto cuádruple, en Canadá

DUNVILLE (ONTARIO-CANADA), 11.—Un parto cuádruple se ha registrado en la pequeña ciudad de Caistor, cerca de Dunville, donde la esposa de un agricultor modesto dió a luz dos niños y dos niñas.

Una de éstas ha muerto a las 24 horas de nacer, pero los otros tres se encuentran en perfectas condiciones de salud y viabilidad.—(EFE).

## CIUDAD DEL VATICANO

## Ni la Iglesia ortodoxa tiene libertad en la U. R. S. S.

CIUDAD DEL VATICANO, 11.—Recientemente ha vuelto de Rusia una delegación de obreros italianos, entre los cuales había dos pertenecientes al partido democrático cristiano. Con ocasión de algunas equivocaciones hechas por algunos delegados acerca de la situación religiosa en la URSS., los dos obreros católicos han precisado que sólo han visitado cuatro iglesias ortodoxas en Moscú y Leningrado; que en esas iglesias había de ciento cincuenta a doscientos fieles, en su mayoría mujeres ancianas, y también algunos jóvenes y algún hombre. Que los dos sacerdotes ortodoxos que esperaban a los huéspedes, porque les habían notificado su visita, recibieron a los delegados; que los bautizos suman de 40 a 50 a la semana; que los matrimonios religiosos oscilan entre 100 y 300 al año; que la Iglesia ortodoxa vive exclusivamente de las ofertas de los fieles. Los obreros católicos han observado que en Rusia está abierta una sola iglesia católica, la perteneciente a la Embajada francesa en Moscú, en la que no se puede enseñar el Catecismo.

Hacen notar, además, que la misma Iglesia ortodoxa, la única que tiene una cierta y restringida libertad de cultos, no puede dedicarse a la propaganda, a la enseñanza religiosa y a los ministerios pastorales fuera de los templos. "Por eso—escribe textualmente uno de los delegados católicos—de ningún modo se puede hablar de libertad religiosa en Rusia, que tiene como primera y esencial condición la libertad de la enseñanza religiosa". Y si esto es de la Iglesia ortodoxa, a la que por razones, no precisamente religiosas, se concede ahora una limitada libertad de culto, con más razón hay que aplicarlo al trato que se dé a los católicos residentes en Rusia, quienes no gozan de libertad espiritual, sino que en varias partes, por lo menos, están sometidos a vejaciones peresecutorias.—(LOGOS).

EL PAPA RECIBIO A UN GRUPO DE OBREROS

CIUDAD DEL VATICANO, 11.—Su Santidad recibió en la Sala del Consistorio a los que acababan de participar en el cursillo de estudios organizado por la Asociación Católica de Trabajadores Italianos, organización dependiente de la Acción Católica italiana.

El Sumo Pontífice conversó despacio con los representantes obreros, informándose de sus iniciativas y del floreciente desarrollo de sus centros. Además de otras dos audiencias de niños recibidas por Su Santidad, hemos de señalar que el domingo, a los numerosos militares que de costumbre visitan al Vicario de Cristo se unió un grupo de prófugos croatas, quienes entonaron himnos a la Virgen Santísima y al Sagrado Corazón de Jesús.—(LOGOS).

## Llegó a Barcelona una comisión de miembros del Congreso norteamericano

BARCELONA, 11.—A las 6'20 de la tarde aterrizó en el aeródromo del Prat el aparato Douglas que conduce desde Marsella a la comisión de miembros del Congreso norteamericano, que han realizado un viaje de carácter oficial por Europa. Preside la expedición el diputado Rabaut, presidente de la subcomisión de presupuestos, con los diputados, miembros de la misma. John H. Kerr, Hbwtler B. Hares, Dean L. Lgisllespis, Thomas J. O'Brien, y Robert X. Jones. Desde Nueva York los acompaña el primer secretario de la Embajada de los Estados Unidos en Francia, Gerald A. Drew, y el alto funcionario del Congreso, Albert Schneider. También viajan en el mismo aparato el oficial norteamericano Learken y el Mayor Penney como jefe del personal militar del aparato, compuesto por dos pilotos, un radiotelegrafista y un maquinista. El aparato, antes de aterrizar, evolucionó durante unos minutos sobre Barcelona. Al descender de la carlinga las personalidades, fueron cumplimentadas por el cónsul general de los Estados Unidos, D. Ricardo Fogo, y varios altos funcionarios de dicho Consulado.

Desde la última capital francesa a nuestra capital han tardado una hora y media exactamente.

Los periodistas han tenido ocasión de departir breves momentos con las personalidades citadas, que les fueron presentadas por el cónsul general. A excepción del diplomático Sr. Drew, ninguno de ellos había estado en España. Han declarado que forman parte de la subcomisión de presupuestos y que este viaje de carácter oficial tiene por objeto conocer e investigar el presupuesto del departamento de Estado con relación a las representaciones diplomáticas en Europa. Salieron de Nueva York el pasado 5 de agosto. Durante este tiempo han visitado, por el orden que se indica, Inglaterra, Irlanda, Francia, Suiza, Italia, Grecia, Alemania y Bélgica. Terminada su gestión emprenderán ahora por España y Portugal, el regreso a su Patria. Mañana por la tarde a las cuatro, irán a la capital de España, proponiéndose permanecer en Madrid dos o tres días. Luego continuarán a Lisboa y desde allí a su país.—(CIFRA.)

## GINEBRA

## Suiza, en peligro de perder su neutralidad, después de la guerra

**GINEBRA, 11.--(CRONICA RADIOTELEGRAFICA DEL CORRESPONSAL DE LA AGENCIA LOGOS, CARLOS DELGADO OLIVARES).**

"La neutralidad dependerá en el futuro del sistema de organización de las naciones unidas tal y como fué definido en San Francisco. Si esta organización lleva a la práctica rectamente su contenido, no habrá sitio en el mundo para los Estados neutrales, pero si inicia el falso camino, si cae otra vez en la antigua política de fuerza, la neutralidad será posible especialmente para los países de la contextura del suizo". Estas palabras han sido pronunciadas al enjuiciar la neutralidad suiza por Lord Templewood, muy conocido en España, donde fué Embajador, por su antiguo nombre de Sir Samuel Hoare.

Ellas aluden a un problema palpitante en la actualidad de estos días en Suiza; de inquietante actualidad. De importancia también, para ser observado por los demás países.

Actualmente, como es sabido, las importantes conferencias internacionales tienen lugar en Londres para preparar la primera Asamblea general de la nueva Sociedad de las Naciones. Probablemente en estas conferencias serán examinadas también las adhesiones de Estados neutros a la Carta de Seguridad mundial. Y en esto radica precisamente las dificultades del país helvético. Porque ¿va Suiza a solicitar su adhesión, o va a permanecer separada? Se comprende sus dudas, si se piensa que la adhesión impondrá obligaciones generales, entre ellas, el paso de tropas extranjeras a través del territorio nacional. O sea, la pérdida de la neutralidad. Y la neutralidad en Suiza no es una cosa circunstancial y pasajera, sino fundamental en su constitución.

Efectivamente, no es exagerado decir que la neutralidad suiza es un caso único. "La neutralidad suiza —dice William Rappago en el Anuario de la nueva sociedad helvética— se funda en fidelidad a una larga tradición, en cuidado de la paz y concordia interiores, y en la preocupación por la seguridad exterior".

Desde el siglo XVI en efecto, la neutralidad suiza hizo posible la existencia de la Confederación; ha preservado los conflictos religiosos y antagonismos nacidos por las diferencias de razas y lenguas. Si la Confederación helvética hubiera intervenido en las guerras de sus vecinos, su unidad se hubiera roto casi inevitablemente.

En estas circunstancias ¿protege Suiza su aislamiento exponiéndose a que las diferencias naturales, sus ciudadanos salten violentamente si permanece apartada de la Carta de Seguridad? ?

Por el momento, naturalmente no se sabe. El Consejo Federal, una vez informado definitivamente, examinará el texto de los acuerdos de San Francisco con el concurso de la Comisión consultiva y lo presentará a las Cámaras. Pero, aparte de eso, ¿no se advierte en este detalle la brusquedad con que la declaración de Potsdam llama a las pequeñas potencias a la Conferencia de la Paz, y al mismo tiempo el desdén para los neutrales!

Neutral, o sea culpable, según ciertas opiniones. La neutralidad ha llegado a ser considerada en esta guerra —caso sorprendente—como indiferencia o egoismo. Y eso, en el mejor de los casos.

Ninguna ley humana o divina, hace obligatoria la desgracia y ninguna le permite tenre por culpable a aquel que no ha tenido necesidad de sopesar las desdichas.

Esperemos, no obstante, que con el tiempo, las violencias se disuelvan quen. En buena hora llegue la paz, la paz evangélica, la paz fecunda, la que sea para todos.


**LETRAS**
**Revista del Hogar**
Se ha puesto a la venta en librerías y puestos de periódicos el número correspondiente al mes de septiembre

**E. Purcallas**
OCULISTA
reanuda su consulta de enfermedades de los ojos en Arzobispo Lago, 8-2.°, de 10 a 1 y de 4 a 7

**"Comisariado Español Marítimo, S. A."**
Se pone en conocimiento de las Entidades o particulares a quienes pueda interesar, la venta al mejor postor de la caldera, máquina y otros materiales procedentes del **VAPOR DE PESCA**
RAMONIN
naufragado en la Playa de Baldayos, el día 4 de Agosto.
Las ofertas deberán hacerse en pliego cerrado dirigido a nuestro Comisario de Averías ,don Jaime Arriandiaga, que vive en Marcial del Adalid ,núm. 15 de **La Coruña,** en un plazo de ocho días desde la publicación de este anuncio y el material puede ser visitado con autorización de nuestro citado Comisario, todos los días laborables, de 8 de la mañana a 8 de la tarde.

ROLDOS S. A.
Por fin estará
Su hogar
Libre de Chinches
moscas, mosquitos, cucarachas y toda clase de insectos, si usa
CRUZ VERDE
Dicloro Difenil Tricloroetano
TECNICAMENTE PURO
es el insecticida moderno, rápido, eficaz, de acción segura persistente, es inofensivo para animales domésticos, no mancha ni ensucia la ropa ni los muebles.
**CRUZ VERDE** es un insecticida cuyos efectos beneficiosos persisten durante semanas, especialmente si puro, disuelto en petróleo o bencina, se pulverizan los techos, paredes y ventanas.
**CRUZ VERDE** es un insecticida de resultados maravillosos para librar cuadras, gallineros o cualquier otro local donde se alojen animales domésticos, de moscas mosquitos, piojos, pulgas, chinches y toda clase de insectos.
**CRUZ VERDE** es un insecticida de verdadera acción para desinsectar locales públicos y vehículos, porque su eficacia persiste varias semanas.
**CRUZ VERDE** aplicándolo una sola vez con un pulverizador corriente, elimina las moscas y mosquitos, durante semanas enteras.
**CRUZ VERDE** para desinsectar las ropas y para librar a los animales domésticos (perros, gatos, etc.) de insectos y parásitos.
B. García Milá - Calle Consejo Ciento, 163-165. - Tel. 36871 - Barcelona

## Jóvenes de Acción Católica

### Se necesitan cuatro mil pesetas

Desde estas columnas queremos comunicar a los católicos coruñeses que confiamos en su generosidad para llevar a cabo un proyecto: el de organizar tres tandas de Ejercicios Espirituales la última semana de septiembre y las dos primeras semanas de octubre.

Estos Ejercicios serán para las jóvenes de la extensa zona comprendida entre La Coruña y Mugardos.

Hablar de Ejercicios Espirituales a las jóvenes de los centros rurales y, no darles facilidades por medio de "becas", es despertar en ellas el deseo de trabajar en su santificación y no darles los medios para realizarlo. Ayudar por medio de "becas" a la santificación de estas jóvenes, es compartir con ellas de su adelanto espiritual teniendo en cuenta aquellas palabras del Señor en el Santo Evangelio: "El que ayuda al profeta tendrá premio de profeta". Además, no sólo se hará el bien a las que vayan a los Ejercicios; sino que éstas, a su vez, saldrán dispuestas a trabajar por la recristianización de la sociedad en su ambiente y ser el ejemplo y la vida dentro de su centro parroquial. Saldrán de los Ejercicios dispuestas a trabajar sintiendo muy de cerca las palabras del Apóstol San Pablo: "La fe sin obras es fe muerta".

Por lo tanto, el que no pueda ayudarnos con su trabajo y su propaganda confiamos nos ayude con sus donativos y esperamos que, comprendiendo la importancia de los Ejercicios Espirituales, lluevan en el Secretariado de las Jóvenes de Acción Católica los donativos que éstas... esperan.

¿Tendrá el Consejo Territorial de las Jóvenes de Acción Católica que desistir, por falta de medios económicos, de este proyecto tan largamente acariciado y esperado con tantas ansias por las jóvenes de los Centros rurales?

Nota: Los donativos se pueden entregar todos los días, de doce y media a una y media en el Secretariado de la A. C., Travesía de la calle Real, 2, primero.

## El día 29 se retrasará sesenta minutos la hora oficial

MADRID, 11. — El Boletín Oficial del Estado publicará mañana, entre otras, una disposición de la Presidencia del Gobierno por la que se acuerdan procuradores en Cortes a don Salvador Moreno Fernández y a don Alfonso Peña Boeuf. Orden por la que se dispone el retraso de la hora en sesenta minutos, que se verificará el próximo día 29. La duración legal del 29 de septiembre en curso será de 25 horas, al término de las cuales y cuando los relojes marquen la una hora del día 30, se retrasarán hasta las 24, para comenzar las cero horas del indicado día 30 de septiembre.—(CIFRA).


**LAUREANO MARTINEZ**
ABOGADO
Marina 16 y 17, bajo. Teléfono 2631
LA CORUÑA

*Cuando*
**su estómago**
*funcione mal...*
*...no tome productos que tengan substancias que puedan ser peligrosas. Recurra siempre a los que se usan para ancianos y niños de pecho.*
*En los casos de acidez y dolor de estómago es maravilloso el*
**DIGESTÓNICO**
*del Dr. Vicente*
VENTA EN FARMACIAS


Autorizado por la Censura núm. 750 provisional

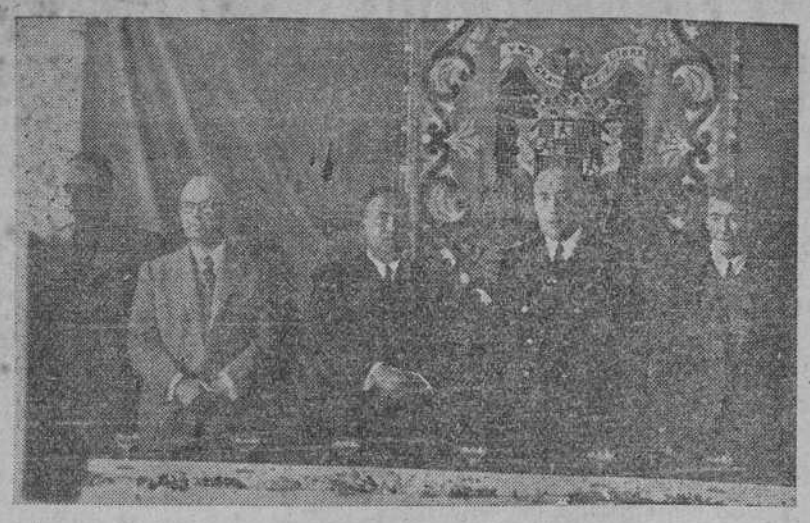

**EL FERROL DEL CAUDILLO.**—Solemne acto de la imposición de la Medalla del Trabajo al industrial don Manuel Beceiro. — De izquierda a derecha, Jefe comarcal del Movimiento, camarada Montenegro; Alcalde accidental, señor Pery; industrial, señor Beceiro; Delegado provincial del Trabajo señor Núñez Rodríguez; obrero señor Prieto Pita

## La esposa y la hija del Caudillo estuvieron en Llerena

### Hoy saldrán para San Sebastián

OVIEDO, 11.—La esposa y la hija de S. E. el Jefe del Estado salieron a mediodía para sus posesiones de Piñera, en Llanera, donde descansarán el día de hoy.

El público, estacionado en las calles del recorrido por donde marcharon ñorita Carmen Franco Polo, las hizo ñorita Carmen Franco Polo, les hizo objeto de grandes demostraciones de simpatía y cariño, y el vecindario de Llanera, a su llegada, tributó una cariñosísima acogida a la esposa y la hija del Caudillo. Doña Carme Polo de Franco y su hija departieron amablemente con los caseros y vecinos de la localidad.

A última hora de la noche la ilustre dama y la señorita Carmen Franco Polo regresarán a Oviedo, y mañana, marcharán a Covadonga, desde donde continuarán viaje a San Sebastián.—(CIFRA).


**REBOBINADO DE INDUCIDOS DE MAGNETO**
Reparación dentro de las 72 horas
Sólo se admiten encargos de talleres o industriales automovilistas
**Bazar "LOS CHICOS", Generalísimo Franco, 1, o Taller RTR, Generalísimo Franco, 6. — LUGO**


## Primer centenario de D. Andrés Martínez Salazar

### La Real Academia Gallega convoca un concurso literario para exaltar la figura del insigne polígrafo

Próximo a cumplirse el primer centenario del nacimiento del insigne polígrafo D. Andrés Martínez Salazar, la Real Academia Gallega prepara una solemne conmemoración en honor de su segundo Presidente. A tal efecto convoca un concurso de trabajos de estudio y exaltación de la vida y la obra de Martínez Salazar, según los temas siguientes:

"Vida y obra de Martínez Salazar. Estudio bio-bibliográfico y crítico".

"Influencia de Martínez Salazar sobre la cultura gallega".

"Artículo o serie de artículos que exalten la personalidad o la obra total o parcial de Martínez Salazar".

Los premios correspondientes a estos temas serán de mil quinientas pesetas para cada uno de los dos primeros y de quinientas, trescientas y doscientas, para el tercer tema.

El plazo de admisión de trabajos estará abierto hasta el 2 de febrero del año próximo, fecha del centenario y el fallo se hará público el 2 de marzo siguiente.

La Real Academia celebrará una solemne sesión en la que se hará la entrega de premios.

Es digna de elogio esta feliz iniciativa de la ilustre y docta Corporación que así se honra al honrar a una figura preclara a la que debe mucho la cultura gallega, tanto por su acción personal como por el movimiento que su personalidad sobresaliente y ejemplar acertó a suscitar en Galicia.

**CAMPESINOS:**

**Todos los que no trabajéis permanentemente con un patrono (trabajadores eventuales) debéis comunicar en los primeros días de cada mes al Corresponsal de la Obra "Previsión Social" los días trabajados, a fin de que se os incluya en la relación mensual de subsidiados. Sin este requisito no percibiréis el Subsidio Familiar a que tengáis derecho.**

## Campeonato infantil de fútbol 'Copa de La Coruña', del Frente de Juventudes

Partidos para hoy.—La Torre: Huracán-Mariñas; San Diego pequeño, Victoria-Campo; San Diego grande, A. Coruñés-Cohete Azul.

Viernes, 14.—La Torre, Volante-Veramar; San Diego pequeño, Relámpago-Iberia; San Diego grande, Imperator-Numancia.

Estos encuentros serán a las ocho en punto de la tarde.

## Concurso de caricaturas políticas

Reunido con fecha 10 del corriente mes, el Jurado que había de juzgar los trabajos presentados al premio de caricaturas políticas, correspondiente al mes de agosto último, en cumplimiento de lo que determinaba la base quinta de la Orden de 1 de enero de 1945, ha acordado por unanimidad conceder el premio a la caricatura titulada "Manicomio extranjero", original de don José Alcaide.

**OBRAS DE SAN BUENAVENTURA**
TEXTO BILINGUE
**¡SUSCRIBASE!**
ACABA DE APARECER EL TOMO editado por la
**BIBLIOTECA DE AUTORES CRISTIANOS**
ELEGANTE VOLUMEN DE 800 PAGINAS
Contiene las siguientes monografías completas:
*Breviloquio. Itinerario de la mente a Dios. Reducción de las ciencias a la teología. Cristo, Maestro único de todos. Excelencia del magisterio de Cristo. Con una extensa Introducción biográfica y científica de 153 páginas*
Primorosamente encuadernado. Revisado, anotado y con introducciones por los padres
**AMOROS, APERRIBAY Y OROMI, O. F. M.**
**¡SOLO 30 PESETAS, EN TELA!**
**60 pesetas, en piel de lujo**
Se abre suscripción a los **SEIS VOLUMENES** de las obras de San Buenaventura con el 10 por 100 de bonificación.
Se pagará cada volumen cuando se reciba, franco de porte y certificado. Pida su suscripción en cualquier librería o a
**La Editorial Católica, S. A.**
Alfonso XI 4. Apartado, 466
MADRID
o al distribuidor exclusivo
**LIFESA**
Valenzuela, 6. Apartado, 573
MADRID


## Primera conferencia de la Semana de Fray Francisco de Vitoria

VITORIA, 11.—Han comenzado esta tarde las conferencias que con motivo de la Semana de Fray Francisco de Vitoria, tiene lugar en esta ciudad, para la inauguración del monumento al fundador del Derecho Internacional, primero que se le erige en el mundo como preparación al IV centenario de su muerte. Presidieron el acto los gobernadores civil y militar, el alcalde, presidente de la Audiencia, demás autoridades civiles, militares y eclesiásticas, así como representaciones de las Ordenes de Predicadores, Compañía de Jesús, Benedictinos, Carmelitas, etc.; miembros de la Asociación Internacional Francisco de Vitoria, y un numeroso y selecto auditorio. La primera conferencia estuvo a cargo del Rvdo. Padre Getino, de la Orden de Predicadores. Fué presentado por el presidente de la Diputación. El Padre Getino trató del tema "Conducta de los vencedores con los vencidos y la paz a la luz de la doctrina del Padre Vitoria". Dedicó un cariñoso homenaje a Fray Francisco de Vitoria, cuya figura—dijo—va siendo conocida en todos los ámbitos del mundo. Terminó recordando la pujanza del cristianismo y del concepto de justicia social por el que siempre luchó España.—(CIFRA).

## Peregrinación internacional a Avila

AVILA, 11.—Han visitado esta capital los miembros de una peregrinación internacional que, organizada por los Padres Dominicos, visitaron el santuario de la Peña de Francia. En la misma figuraban M. Legendre, director de la Casa de Velázquez, de Madrid; Mr. Walter Starkie, director del Instituto Británico, en Madrid; Mr. Azemar, rector de San Luis de los Franceses; M. Barbe, del Liceo Francés; el secretario de la Legación de Suiza, M. Payer don Nicolás González Ruiz, del Teatro Español, y el representante de Méjico en el reciente Congreso de Paz Romana, don Felipe Sánchez. En Avila visitaron la Catedral y los principales lugares teresianos.—(CIFRA).

## EDICTO

**El Juez de Primera Instancia de El Ferrol del Caudillo**

Hace saber: Que a solicitud de doña Carmen Gómez Brage, instruye expediente para declarar la ausencia legal de su marido don José Baamonde López, ausente en la República Argentina, y del que no tiene noticias desde hace más de tres años.

El Ferrol del Caudillo, catorce de agosto de mil novecientos cuarenta y cinco.

**Conrado Pérez-Pedrero.**
El Sect.º Judicial. P. A.: **Juan Turnes.**

## LA BOLSA

**Cotizaciones de Madrid del 11-9-1945**

**DEUDAS DEL ESTADO**

| | |
|---|---|
| Interior 4 % | 93,50 |
| Exterior 4 % | — |
| Amortizable 4 % 1928 | 107'50 |
| Id. 3 % 1928 | 105 |
| Id. 4 % convertidos | 106'25 |
| Id. 4 % unificados | 105 |
| Id. 3'50 % 1942 | 97 |
| Oblig. Tesoro 3 % 1940 | — |
| Id. íd. 2'75 % 1942 | — |
| Id. íd. 2'75 % 1943 | — |
| Id. íd. 3 % 1944 | 102'50 |

**CEDULAS**

| | |
|---|---|
| Banco Hipotecario 4 % | 102'75 |
| Id. íd. 4'50 % A | 105 |
| Id. íd. 4'50 % B | 105 |
| Id. íd. 4'50 % C | 107'50 |
| Id. íd. 4 % s/1 | — |
| Id.: Crédito local 4 % interp. | 104'50 |
| Id. íd. íd. 4 % e/1 | 104'50 |

**ACCIONES**

| | |
|---|---|
| Banco de España | 456 |
| Id. Exterior | 168 |
| Id. Hipotecario | — |
| Id. Crédito Local | — |
| Id. Español de Crédito | 350 |
| Id. Hispano Americano | 347 |
| Id. Central | 212 |
| Hidroeléctrica Española | 291'50 |
| Chade serie A, B y C | 895 |
| Id. íd. D y E | — |
| Alberches | — |
| Unión Eléctrica Madrileña | 109 |
| Mengemor | 222 |
| Telefónica preferentes | 133 |
| Id. ordinarias | 375 |
| Minas del Rif | 288 |
| Duro Felguera | 150 |
| Los Guindos | — |
| Petróleos | 180 |
| Tabacos | — |
| Metropolitano de Madrid | 275 |
| Madrileña de Tranvías | 116 |
| Azucarera de España | 113 |
| Española de Petróleos | 241'50 |
| Explosivos | 334 |
| Ebro | 243 |
| Altos Hornos | 151 |

**OBLIGACIONES**

| | |
|---|---|
| Marruecos 5 % | — |
| Villas de Madrid 1941 | 101'25 |
| H. Americana de Elect. 5'50 % | 122 |
| Id. Id. Id. 6 % | 124 |
| Riegos de Levante | 102'50 |
| Alberches | 102'50 |
| Unión Eléctrica Madrileña | 102'50 |
| Telefónicas 5 1/2 | 108 |
| 5 % | 106'75 |

**(Facilitada por el Banco Pastor)**

## PANTALLAS CORUÑESAS

### AVENIDA: "Andaré junto a ti"

Se trata de una novela sentimental, en la que sus ingredientes han sido bien dosificados para que ninguno de los elementos que la componen resalte demasiado y pueda llevar lo monotonía al espectador. La parte musical de la cinta es francamente buena y la interpretación excelente.

La guerra viene a cortar un idilio naciente entre un oficial de Marina y una empleada, y aquél es víctima de una amnesia al ser torpedado su buque, lo que origina algunas situaciones equívocas ante la joven enamorada que ignora el estado mental en que se encuentra el muchacho. La trama está bien conducida, y, como ya decimos, no recarga ni el matiz romántico, ni el guerrero, ni el musical, constituyendo en conjunto un filme agradable.-C.


**"ECCLESIA"**
**órgano de la Dirección Central de la Acción Católica Española, publica en su sección "La voz de los prelados" todos los documentos del Episcopado español, difundiendo así las normas y enseñanza de la jerarquía eclesiástica**
**PRECIOS DE SUSCRIPCION**

| | España | Extranjero |
|---|---|---|
| Semestre | 22 | 32 |
| Año | 40 | 60 |

**ADMINISTRACION: Alfonso XI, 4, Madrid. Teléfono 21080**

**SECCION MEDICA**

**Dr. Víctor Fernández Alonso**
Medicina General — Rayos X
Horas de Consulta: De 11 a 1 y de 4 a 7
S. Andrés, 115, 1.º Tel. 1344. La Coruña

**Dr. Agustín García Sancho**
Medicina general. Enfermedades de la piel. Venéreo y Sífiles. Diatermia
Consulta: De 11 a 1 y de 4 a 7 tarde
F. San Andrés (La Espuma). Tel. 2756

**Dr. Martínez Rumbo**
ESPECIALISTA en
Oídos, Nariz y Garganta
Consulta: De 10 a 2
Teresa Herrera, 7 y 9. — Teléf. 2144

**González Sierra**
OCULISTA
Jefe de los Servicios de Oftalmología del Hospital Militar. Alfredo Vicenti 4
(Frente Academia Galicia)
Suspende su consulta hasta nuevo aviso.

**Dr. García Torrado**
*Medicina general. Especialista en enfermedades de los niños*
E. Pardo Bazán, 3-1.º — Teléfono 3469
Consulta: De 10 a 1 y de 4 a 7

**Alejandro Pérez Colomer**
MEDICINA GENERAL
Enfermedades de los niños
Consulta: De 11 a 1 y de 4 a 6
Juan Flórez 65-2.º Izda

**Folla-Cisneros Fernández**
Riñón, Vejiga, Próstata, CANCER y Tumores
Consulta y operaciones
Marcial del Adalid 2 y 4, entresuelo
Teléfono, 1288. La Coruña

**F. Piñole Aramburu**
Enfermedades del corazón y de los pulmones
RAYOS X — REAL, 83 SEGUNDO
Consulta: De 10 a 1 y de 4 a 6

**Dr. Roel Gerbolés**
Especialista en Enfermedades del Sistema nervioso y mentales
Consulta: De 11 a 1 y de 4 a 6
*Cantón Grande*, 18-20. (Edificio del Cine Avenida) — La Coruña

**L. Guitián**
CIRUGIA GENERAL ESPECIALISTA EN ENFERMEDADES DEL RIÑON, VEJIGA Y PROSTATA
Real 38-1.º, izquierda. Teléfono 2486

**E. Purcallas**
OCULISTA
Consulta: De 10 a 1 y de 4 a 7
Arzobispo Lago, 8, segundo
(Detrás del Palacio de Justicia)

**A. Castiñeira Estévez**
TRAUMATOLOGIA Y ORTOPEDIA
Huesos, músculos y articulaciones
Cirugía, Rayos X, portátil. Plaza de Galicia, 22. Consulta: De 12 a 1 y de 4 a 7. Teléfono, 3140

**J. Larrea**
Especialista en Medicina y Cirugía del APARATO DIGESTIVO
RAYOS X
Consulta: De 11 a 1 y de 4 a 6
Real, 36-2.º — Teléfono, 3170

# DOS RELECCIONES DE VITORIA, SON EL FUNDAMENTO DEL DERECHO INTERNACIONAL MODERNO

## El Maestro debió pronunciar una cada año de los 20 que explicó en Salamanca. La primera edición de las relecciones se hizo en Lyon, en 1557 y la segunda, en Salamanca, en 1565

Universalmente está reconocido hoy como fundador del Derecho Internacional Moderno el maestro de Prima de la Universidad de Salamanca, en el Siglo de Oro, Fray Francisco de Vitoria, esclarecido dominico. Fundador de tal Derecho se consideró, durante algún tiempo, el holandés Grecio, pero hoy no hay quien discuta a Vitoria título tan honroso.

El, en efecto, trazó las líneas generales y puso los fundamentos del moderno Derecho Internacional cristiano, con sus dos famosas relecciones "De indis y "De jure belli", y más aún con ésta que con aquélla. Maestro de Teología en la catedral de Prima salmanticense, Fray Francisco de Vitoria, prudentísimo y sapientísimo, español egregio, comprendió en sus explicaciones no sólo las cuestiones teológicas, sino las morales, políticas y jurídicas. Su cátedra está concurridísima, de modo que había más de cien alumnos de pie por falta de lugar donde tomar asiento, pues todo estaba ocupado; su celda del convento de San Esteban era centro de académicas reuniones, donde los estudiosos gustaban de escuchar al maestro, y su fama se extendió por el mundo civilizado, llegó a buen conocimiento del Emperador y dió a Salamanca mayor prestigio que el que tenía París, prestigio que nuestra primera Universidad conservó por más de dos siglos.

LAS RELECCIONES DE VITORIA

Le dió el nombre de Relecciones en el siglo XVI a las disertaciones o conferencias públicas y solemnes que, ante su Facultad o toda la Universidad, pronunciaban los catedráticos o graduandos. Los primeros estaban obligados, bajo sanciones económicas, a pronunciar una Relección o repetición cada año. En Salamanca esta obligación databa de principios del siglo XV, según las "Constituciones" dadas a esta Universidad por el Papa Martín V en 1422. Cincuenta años después de la muerte de Vitoria se fue perdiendo la costumbre de las Relecciones, por diversas causas, aunque ello no supuso quebrantamiento de la Constitución pontificia, ya que el Papa había autorizado a la Universidad de Salamanca, dada su prosperidad y ma[illegible] Constituciones de Martín V. La Relección anual solía versar sobre alguna materia ya tratada en la Cátedra—de ahí su nombre—o sobre algún tema que no se había podido explicar en clase o que surgía de una consulta urgente.

Habiendo sido Fray Francisco de Vitoria maestro en Salamanca durante veinte años—aunque los últimos anduvo muy achacoso y aun impedido—veinte deben ser sus Relecciones, aunque está claro que no pudo darlas en los últimos años, segú n aquel acuerdo de mayo de 1541, que dice: "Sus mercedes dijeron e mandaron que atento quel maestro fray Francisco de Vitoria está enfermo puede leer, e por aprovechar algunas veces se esfuerza a leer; por tanto declararon que aunque no repita antes de San Juan, ni en todo el año, no le multen en los diez florines de la Constitución. E encargaron al dicho maestro que el año venidero, estando sano, haga la repetición que hogaño había de hacer".

Mas, fueran veinte o no las que pronunció, lo cierto es que las que se conservan son trece, dadas de 1526 a 1539. En el curso de 1538 a 39 pronunció la famosa "De jure belli" y el

REVERENDI
PATRIS F. FRANCISCI DE VI
Theologicae XII in duos
TOMVS PRIMVS
Lugduni apud Iacobum Boyerium
M.D.L.VII.

Portada de la primera edición de las Relecciones de Fray Francisco de Vitoria, hecha en Lyon el año 1557 (Foto CIFRA).

curso anterior la "De indis"; la primera el 1 de enero de 1539; la segunda, hacia el 19 de junio de 1539, según la cronología del Padre Beltrán de Heredia. Los cuatro puntos fundamentales de la Relección "De jure belli", donde él expuso los sabios principios del Derecho Internacional, son: 1.º Si es lícito a los cristianos hacer la guerra. 2.º En quién estriba la facultad de declarar y hacer la guerra. 3.º Causas para que la guerra sea justa. 4.º Qué cosas son lícitas contra los enemigos, en caso de guerra justa.

Leída, en la fecha indicada, la primera mitad de la Relección "De indis", Vitoria antepuso a la lectura de la Relección "De jure belli", la segunda parte de la "De indis", que trataba de los títulos justos de conquista. En gracia a la brevedad, hemos de emitir ahora cómo escandalizaron estas Relecciones y cómo el escándalo llegó hasta Carlos V y cómo éste escribió al Prior de San Esteban y cómo con el tiempo fué abriéndose paso la verdad y se consideró fundamental la doctrina de Vitoria en el orden del Derecho Internacional.

LAS PRIMERAS EDICIONES DE LAS RELECCIONES

No hay espacio sino para enumerar apenas las primeras ediciones que se hicieron de las copias en que quedó constancia de las Relecciones del maestro Vitoria, copias que hubieran de correr no pocos riesgos. Murió el maestro sin publicar ninguna de sus obras, pero al año y medio, la Universidad salmantina, llena ya de discípulos de Vitoria, se preocupa de editarlas. Pero no hubo acuerdo por razones fáciles de comprender. Unos años más tarde, en 1557, un editor francés dió el asunto por resuelto; se vino a Salamanca, se llevó los manuscritos, y publicó las Relecciones—en 1557—con licencias del Rey de Francia. Se llamaba este editor Santiago Boyer o Jacobo Boyero, que también era librero en Salamanca, donde había conocido a Vitoria. Los especializados en los temas vitorianos consideran la edición, completa y excelente, sobre la que se hicieron las demás.

La segunda edición se hizo en Salamanca en 1563; según unos, mejor que la anterior; según otros, entre ellos el Padre Getino, peor. El editor asegura que, para hacerla, contó con la aprobación de Melchor Cano Soto y otros discípulos predilectos de Vitoria. Según el Padre Getino, la tercera edición se hizo en Venecia en 1571, en los talleres de Cristóbal Zaneti, y la cuarta en Amberes, en 1575. Según esto, la quinta es la de Iegolstadt, dirigida por un teólogo que no da su nombre, y hecha con gran cariño en 1580. En este período se hiceiron otras ediciones parciales, y luego numerosas ediciones más, dado el interés que adquirieron en el mundo las Relecciones de Vitoria, sobre todo aquellas dos famosas.

# El Consejo de Ministr[os] de Asuntos Exteriores

(CONTINUACION DE PRIMERA)

tarde del once de septiembre. Acompañaban a Mr. Bevin, sir R. I. Cambell, sir A. Clark Kerr, embajador inglés en Moscú, y Mr. Duff Cooper, embajador británico en París. Rusia estaba representada por V. M. Molotov, Comisario del Pueblo, de Asuntos Exteriores, a quien acompañaban sus adjuntos Gousev, embajador ruso en Londres, y Novikov Ygolunski. Representaba a los Estados Unidos el honorable James Byrnes, Secretario de Estado, acompañado de su adjunto James Dunn, Secretario de Estado adjunto, Benjamin V. Cohen y John S. Dulles. Francia estaba representada por M. Bidault, ministro de Asuntos Exteriores, a quien acompañaban su adjunto M. Couve de Murville, M. Kysigli, embajador francés en Londres; Alphand y Fouques Duparc. Ostentaba la representación de China el Dr. Wang Shih Chien, ministro de Asuntos Exteriores, acompañado de su adjunto doctor Wellington Koo, Dr. Hol[...] ton K. Tong, Dr. Victor Hoo y [...] Yang.

"Según lo convenido en la re[...] previa, las discusiones se llevar[án en] inglés, francés y ruso, idiomas [...] que también se redactarán, así [...] en chino, los documentos más i[mpor]tantes. La función de la Confe[rencia] consistirá en continuar la labor [pre]paratoria para los necesarios ar[...] de paz, y estudiar otros asunto[s que] puedan ser transmitidos al Co[...] por acuerdo de los Gobiernos [repre]sentados en el mismo. Se ha [conve]nido en proceder en primer lu[gar a] la discusión de los temas transf[eridos a]l Consejo por la Conferencia de [Ber]lín, pero ello no constituye obs[táculo] para que se puedan ser agregad[as a]l orden del día, otras cuestion[es en] el curso de los trabajos del Co[nsejo] si así se desea.

Periódicamente se irán dando publicidad informaciones acerca [de las] actividades del Consejo, a medi[da que] éste vaya adelantando en sus [traba]jos".—(EFE).

LA PRESIDENCIA SERA POR T[URNO]

LONDRES, 11.—La reunión d[e hoy] del Consejo de Ministros de A[suntos] Exteriores de las cinco potencia[s que] se está celebrando en esta capi[tal, ha] sido presidida por Mr. Bevin, q[ue...] do convenido que la presidenci[a sea] ocupada, en rotación, por los di[stintos] ministros que actúan en el Con[sejo].

La reunión de mañana será [presi]dida por Molotof.

También fué tomado el acuer[do de] que los ministros celebren sus r[eunio]nes por las tardes, reuniéndose l[os ad]juntos de cada uno de ellos p[or las] mañanas, para estudiar las cues[tiones] que les sean trasladadas y pr[eparar] los programas de trabajo en la[s re]uniones plenarias.—(EFE).

# Mac Arthur ordenó la detención de los exministros japoneses acusados de criminales de guerra

## Tojo intentó suicidarse cuando iba a ser detenido

TOKIO, 11.—El general Mac Arthur ha ordenado la detención de todos los miembros del Gabinete que presidió Tojo. También ha sido dictada orden de detención contra 28 dirigentes japoneses, considerados como criminales de guerra.—(EFE).

* * *

SAN FRANCISCO, 11. — Hideki Tojo, ex primer ministro japonés que fraguó el ataque a Pearl Harbour, ha sido detenido, acusado de "criminal de guerra" por orden del jefe supremo de las potencias aliadas, general Douglas Mac Arthur, según el corresponsal de la Mutual Broadcasting Company en una emisión radiada desde Tokio.

Al ser detenido intentó poner fin a su vida, disparándose un tiro en el pecho.—(EFE).

NO QUIERE COMPARECER ANTE SUS VENCEDORES

TOKIO, 11.— El doctor James Johnson, del Ejército norteamericano, que atendió al general Tojo, ha declarado que el estado del herido, sigue siendo satisfactorio después de la primera intervención quirúrgica. Antes de ser efectuada ésta, Tojo fué sometido a una transfusión de sangre que le reanimó bastante.

En los primeros momentos, cuando un médico japonés llegó a la casa de Tojo acompañado por una enfermera, se presentó sin instrumental alguno y al principio se negó a curar al herido, diciendo que no sabía para qué había sido requerido.

Añadió que era imposible salvarle la vida.

Tojo ha declarado que pensaba suicidarse con su propio sable, haciéndose el "harakiri", pero luego abandonó esta idea ante el temor de que fallase el golpe.

Al acercarse a su casa los agentes del Servicio Militar norteamericano encargados de detenerle, abrió de par en par una de las ventanas y se asomó gritando: "Yo soy Tojo". Inmediatamente cerró la ventana y se oyó un disparo. La bala le hirió en el pecho, precisamente debajo del corazón.

Los agentes militares le encontraron hundido en un sillón y sangrando abundantemente. Cerca de él, sobre una mesa, había dos puñales preparados para el "hara-kiri" en una bandeja.

Al recobrar el conocimiento, una vez terminada la operación, Tojo hizo las siguientes declaraciones: "Lo siento por los pueblos de la Gran Asia Oriental. Asumo toda la responsabilidad de lo ocurrido. La guerra por la Gran Asia Oriental ha sido una guerra justa. Caímos cuando se nos fué toda nuestra fuerza. No quiero verme ante los vencedores ni comparecer ante ellos para ser tratado como vencido".

Las autoridades norteamericanas han precintado la residencia de Tojo y han recogido todos los documentos que encontraron en ella.—(EFE)

MAS CRIMINALES DE GUER[RA]

TOKIO, 11. — Las personali[dades] japonesas comprendidas en la [orden] de detención del general Mac A[rthur] son las siguientes: Ex-mini[stros] Shigenori Togo, de Colonias y [Asun]tos Exteriores; Okinori Kaya, d[e Ha]cienda; almirante Yen Terashim[a, de] Comunicaciones; Michiyo Iwa[mura,] de Justicia; Kinihito Hashida, [de] Educación; Kyoria Ino, de Ag[ricul]tura; Chikahito Koizumi, de B[enefi]cencia, y Sadaichi Suzuki, sin ca[rtera]. Todos ellos pertenecieron al Go[bier]no de Tojo.

Los restantes son el genera[l Jo]hary Soma, autor de la "Marcha [de la] Muerte, de Batán, que tambi[én fué] quien aceptó la rendición del g[eneral] Waingright en Corregidor; te[niente] general Shigenori Kuroda, coman[dante] en jefe japonés en las Filipinas en [...] Shozo Murata, embajador del Ja[pón en] Filipinas durante la ocupación; [coro]nel Akira Nahagama, comandan[te de la] Kempei, en las Filipinas y acusa[do de] torturar prisioneros norteameri[canos;] teniente coronel Sieschi Ohta, au[tor de] las atrocidades de Manila; capitá[n mé]dico Tokuda, responsable de e[xperi]mentos médicos ilícitos que ca[usaron] la muerte a muchos cautivos [norte]americanos en el Hospital de ca[...] y coronel Suzki, jefe de dicho [cam]pamento. También figuran perso[nas no] japonesas acusadas de difundir [pro]paganda japonesa, como por ej[emplo] el teniente general Charles K[...] John Holland, ambos australian[os; el] holandés Josiah Van Dijk y el [...] Han Mao.—(EFE.)

# Ultima hora depor[tiva]

## El Cádiz vence al Tetuá[n] en partido de promoci[ón]

SEVILLA, 11.—En partido de [pro]moción para el ascenso a la 1[.ª] división, el Cádiz ha vencido al [Atlé]tico de Tetuán por 3 a 2.—(Ci[fra]).

# Cultura Nacional

HOY COMIENZA EL CURSO ESCOLAR

MADRID, 11. — La Inspección de Enseñanza Primaria de Madrid ha dispuesto que los cursos para enseñanza oficial comiencen mañana, día 12, en las escuelas nacionales.

El día 13 se celebrará una misa, de acuerdo con las parroquias respectivas, a la que asistirán los niños matriculados en las escuelas.—(CIFRA).

SECCION ADMINISTRATIVA DE ENSEÑANZA PRIMARIA

Relación de las escuelas vacantes para adjudicar a opositores de 1944 procedentes de otras provincias, publicada de conformidad con lo dispuesto en la Orden de la Dirección General de Enseñanza Primaria, de fecha 6 de los corrientes.

Maestras: Alto Gestoso (Monfero), Area (Monfero), Aron (Camariñas), Arte (Carballo) sustitución, Baltar Mellid), Densa (Trazo), Buján (Roig), Buria (Camariñas), Cabana, Calo (Vimianzo, Campo (Arzúa), Castriz (Santa Comba), Cebreiro (Pino), Careo (Coristanço), Cornanda (Brión) sustitución, Erviñón - Ribeiro (Buján), Esaro número 1 (Curtis), Frige (Mugía), Iglesario Colmar (Laracha), Iglesia-Dodro (Arzúa), Mandayo (Cesuras), Mañón número 1, Mato-Roade (Sobrado), Nieve (Ortigueira), Oines (Arzúa), Olveiroa (Dumbría) sustitución, Ribadeume (Capela), Río Mayor (Muros), Roán (Enfesta), San Juan del Seijo (Capela) sustitución, San Pedro de Meire (Mellid), Santa María de César (Enfesta), Somozas, Tines (Vimianzo), Transfontán (Lage), Treos (Vimianzo), Vilabella (Puentes de García Rodríguez), Vilachán (Roig), Vilariño (Buján), y Villamayor.

Nota.—No existe vacante alguna para cubrir por maestros.

La Coruña, 10 de septiembre de 1945.—El jefe de la Sección.

RUBIOR
Emilmat
DECOLORA EL CABELLO EN CASTAÑO, RUBIO Y PLATINADO
ES INOFENSIVO

No estará presentable para ir a ninguna parte
Si las medias se le han estropeado prematuramente por usar un jabón poco adecuado y si por el mismo motivo después del lavado de sus prendas finas, sus manos le han quedado ásperas o agrietadas
Con "CHINZ" en laminillas
conservará, no sólo los tejidos siempre nuevos, sino también las manos finas después de lavarlos
Chinz EN LAMINILLAS
PARA EL LAVADO DE PRENDAS DELICADAS
Es un producto GOTA DE AMBAR

# PONTEVEDRA

## CELEBRO SESION LA GESTORA PROVINCIAL. -- SALE PARA GRANADA UN GRUPO DE MUCHACHOS DEL F. DE J.

PONTEVEDRA, 11.—Celebró sesión ordinaria la Comisión gestora de la Diputación. Entre los acuerdos adoptados figuran: Adjudicación de obras en caminos vecinales. Aprobar transferencia de crédito en el presupuesto ordinario. Aceptar propuesta de intervención sobre proyecto de concesión de un anticipo del Banco de Crédito Local de España para obras del paro obrero, con cargo al presupuesto extraordinario "D" procedente de la subvención del Estado para obras de este carácter.

Autorizar a don José Luis Rodríguez Díaz y don Angel González, para realizar prácticas en el Gran Hospital.

Prorrogar por un año la beca que disfruta la señorita Aurora Carballido para realizar estudios en la Facultad de Ciencias Químicas de la Universidad de Santiago, felicitándola por las calificaciones obtenidas.

Probar proyectos de un pabellón de contagiosos en el Gran Hospital y reparación parcial de dicho establecimiento que presenta el arquitecto señor Argenti.

Aprobar certificación de obras ejecutadas por el contratista don Lino Montenegudo en la construcción de un panteón para monjas del Hospital y Hospicio.

Subvencionar la edición de un libro de versos que proyecta el poeta pontevedrés don Cándido Viñas Calvo.

Quedar enterados de oficio de la Delegación provincial de Sindicatos participando que todas las relaciones que se sostenían con el Sindicato de Semillas lo serán con la Hermandad Provincial de Labradores y Ganaderos.

Pasar a informe del señor García Señorans peticiones de los Ayuntamientos de Caldas de Reyes y Puenteareas interesando subvenciones para el concurso de ganado.

Quedar enterados de que no se ha producido reclamación alguna contra las cuentas provinciales correspondientes a los años que se expresan en la certificación expedida por el señor secretario de esta Diputación.

Dada cuenta del servicio prestado por el guarda forestal don José Tomé Vilaboa, del que resultó herido gravemente por agresión en cumplimiento de su deber, se acuerda felicitarlo por su heroico comportamiento, al propio tiempo que lamenta tan desgraciado accidente.

A propuesta del señor alcalde de Fornifio, Cangas y Lalín se acuerda designar vocales de la Junta Pericial de aquellos Ayuntamientos.

Pasar a informe de la Dirección de Vías y Obras petición del Ayuntamiento de Sangenjo sobre el c. v. de Villalonga a la Candelaria y carretera de Pontevedra al Grove.

* * *

En el Pazo de Campolongo, Delegación Provincial del Frente de Juventudes, comenzó el curso para instructores elementales del Frente de Juventudes. La jornada se inició con la celebración de la Santa Misa en la capilla del referido Pazo.

* * *

Han salido para Granada los camaradas del Frente de Juventudes de esta provincia que van a tomar parte en el Campamento Nacional de Tiro. Próximamente se desplazará a Madrid el equipo premilitar de esta provincia, ganador de la competición de sector, para tomar parte en la competición nacional de Transmisiones.

* * *

Los camaradas de dicho equipo entrenan estos días en el Pazo de Campolongo.

Entre los camaradas de las Falanges Juveniles de Franco de esta provincia reina gran entusiasmo por la próxima marcha a Madrid con objeto de rendir homenaje a nuestro Caudillo, tomando parte en la magnífica concentración nacional que se celebrará el día primero de octubre en la capital de España. Representando a las Falanges Juveniles de esta provincia irá una selección de las mejores centurias.

* * *

El guardia civil don Germán González halló una cartera conteniendo 409 pesetas. Enterado el guardia que la cartera pertenecía al vecino de Meis, don Ramón Fontán, se apresuró a hacer entrega de aquélla a su propietario, que resultó ser Caballero Mutilado. El señor Durán renunció a la gratificación con que el dueño de la cartera quería premiar el rasgo de honradez del guardia.

* * *

En la parroquia de San Salvador de Lérez, contrajeron matrimonio los apreciables jóvenes María del Carmen Cons Tubío y don Pedro Clapés, funcionario de la Delegación de Abastecimientos y Transportes.

* * *

El coronel de Infantería don Francisco López Guerrero, que mandó la Zona de esta capital, ha sido destinado a mandar la Caja de Recluta núm. 48, en Burgos.

Por el Ramo de Guerra se conceden las pensiones, de 1.666'66 pesetas a doña Matilde Torres Moreira, de Pontevedra; de 795'50 a doña Otilia Méndez Babío, de Sangenjo; de 7.500 a las huérfanas del teniente don Antonio Corbillón Míguez, de Pontevedra, y la de 693'50 a don Florencio Feijía Pérez, de Tuy.

## Certamen literario en memoria del P. Feijóo con ocasión de la inauguración del monumento que le dedica su Real Abadía de Samos

BASES

1.ª La Comisión organizadora del Homenaje al Padre Benito Jerónimo Feijóo, en la Real Abadía Benedictina de Samos, abre Certamen para premiar una *Bibliografía del Maestro Feijóo*, que ha de formar parte del Homenaje, y, a ser posible, publicarse coincidiendo con su celebración; y una *Monografía Guía del Monasterio de Samos*, para recuerdo de la cuna monástica del gran Poligrafo.

2.ª *La Vida* del Maestro Feijoo ha de ser un estudio documentado y a la moderna, comprensivo de su vida y obras en relación con su siglo y con la Historia de España, y su valor relativo y su valor perenne, científicamente concebido y expuesto en estilo correcto de historia y de lectura. En igualdad de otros méritos, se premiará el trabajo que lleve ilustraciones.

3.ª La Vida ha de formar un tomo único en 8.º mayor, de 700 a 800 páginas, para lo cual el original ha de presentarse sobre 1.500 cuartillas de 17 líneas escritas a máquina.

4.ª La Monografía sobre el Monasterio de San Julián de Samos, será un Guía-Recuerdo histórico y artístico del turista en la Abadía, con vistas, planos e itinerarios. Original: unas 250 cuartillas como en la base 3.ª

5.ª Se concederá un solo premio de 15.000 pesetas al autor de la Vida de Feijóo, y de 2.000 pesetas al de la Monografía sobre Samos, que resulten premiadas por el Jurado nombrados por la Comisión, y 25 ejemplares corrientes de la obra cuando se imprima.

6.ª El fallo del Jurado, que se publicará en la Prensa, será inapelable, y el Concurso podrá ser declarado desierto, si a juicio de aquél no se presentase ningún trabajo merecedor de los premios.

7.ª Los trabajos premiados quedarán de propiedad de la Abadía de Samos con todos los derechos. Los no premiados podrán ser retirados por los autores a sus expensas una vez hecho público el fallo del Jurado.

8.ª El plazo para la admisión de trabajos finará el 15 de junio de 1946, y la entrega o envío se hará al Sr. Secretario del Concurso Feijoniano, en la Abadía de Samos (Sarria, Lugo), debiendo acompañar a cada trabajo un sobre cerrado, lacrado y opaco, que contenga el nombre, apellidos y domicilio del autor, y en la parte exterior el lema, mote o contraseña correspondiente a los trabajos, para ser identificados sólo después del fallo del Jurado.

9.ª La Comisión del Homenaje está a disposición de los concursantes para aclararles cualquier duda que las presentes bases puedan ofrecerles.

Samos, Agosto de 1945.

## Suscripción para el Monumento Nacional al Sagrado Corazón de Jesús en el Cerro de los Angeles

Suma anterior, 22.003'75. Señora de Castelo, 25. Total recaudado hasta la fecha, 22.028'75.

## CENTROS OFICIALES

### COMANDANCIA DE MARINA

El comandante de Marina de Santander comunicó al de La Coruña que la boya luminosa que había en el canal de entrada de aquel puerto, ha sido restablecida.

PRESENTACION

Ramón López López debe presentarse en la Secretaría de esta Comandancia de Marina a la mayor brevedad posible.

TELEFONOS DE EL IDEAL GALLEGO
ADMINISTRACION 1542
REDACCION 1177 y 1594

## NOTAS NECROLOGICAS

En Santiago falleció el joven estudiante de Arquitectura Adolfo Torres Caplannes, que era un excelente muchacho, religioso y muy inteligente.

Damos nuestro muy sentido pésame a sus padres y demás parientes, deseándoles cristiana resignación.

†

EL JOVEN

**ADOLFO TORRES CAPLANNES**

**Licenciado en Ciencias Exactas; alumno de quinto curso de la Escuela Superior de Arquitectura, de Madrid**

FALLECIO A LAS DOCE HORAS DEL DIA 10 DEL ACTUAL

Confortado con los Auxilios Espirituales

R. I. P.

**Sus padres Clemencia y Adolfo, ayudante de Obras Públicas; hermanos Clemencia, médico puericultor; José, licenciado en Ciencias Químicas; Luis, alférez de Navío de la Armada, y Antonio, alférez de complemento de Artillería; tíos, primos y demás parientes**

RUEGAN a las personas piadosas y de su amistad encomienden su alma al Señor, y asistan a los funerales que por su eterno descanso se celebrarán hoy, a las once horas, en la iglesia conventual de San Francisco; y, seguidamente, a la conducción del cadáver al Cementerio de Santo Domingo, por cuyos favores anticipan gracias.—No se reparten esquelas ni se recibe duelo.

Casa mortuoria: **Hórreo, 31-2.º** Santiago, 12 septiembre 1945.

# DEPORTES

## Ante la visita del Celta

*El próximo domingo tendremos en el Estadio de Riazor el primer partido de futbol de la temporada, sin caracter oficial, pero en serio. Nos visitará el Celta, al que no se vé hace tiempo en La Coruña y para cuyos jugadores es una novedad el nuevo recinto deportivo coruñés. El choque Deportivo-Celta del domingo tiene, ocho días antes del comienzo de la Liga, una indudable importancia pues ha de servir como piedra de toque para contrastar los actuales valores blanquiazules, que son para el aficionado una verdadera insógnita Dos o más candidatos para un mismo puesto y varios puestos sin posible titular. Uno de estos puestos sin hombre que lo llene, el principal, es el de centro delantero. Las gestiones iniciadas por la directiva deportivista para obtener por permuta uno de los tres delanteros centros de que dispone el Atlético Aviación no han dado resultado, porque los avacionistas han contestado negativamente a la demanda. Paquirri sigue en Sevilla, esperando órdenes sobre si se queda o si viene, cosa que el Deportivo ha de resolver inmediatamente, reteniendo al sevillano o dejándolo en libertad. Por de pronto, sabemos que la directiva deportivista sigue haciendo gestiones para cubrir tan importante puesto, y es fácil que el domingo actúe como eje del ataque local un ariete catalán, actualmente libre, del que se tienen muy buenas referencias.*

*La directiva deportivista nos ruega que digamos que para tener acceso al campo los socios e invitados deberán mostrar a la entrada las nuevas tarjetas anuales, a disposición de los interesados en las oficinas del club.*

*En días sucesivos ampliaremos detalles.*

## TENIS

LA PRUEBA DE MIXTOS DE LA COPA DE LA CORUÑA

Los partidos correspondientes a la prueba de mixtos disputados ayer, concluyeron con los siguientes resultados:

Maruja Molina-Arcadio Vilela vencieron a Sofibel de la Senra-Antonio Peñamaría, por 6-1, 6-0.

Piluca Arambillet-Fernando Molina a María Lourdes y Luis Caruncho, por 6-4, 6-3.

Maruxa Olovide-Benito Castejón a María Lourdes de la Iglesia-J. L. Alonso Zato, por 6-2, 6-1.

Isabel Goicoa-Gabriel Alonso a Carmen Cea-Manuel de la Iglesia, por 6-2, 6-5.

Señora de Salorio-José Antonio Fajarrón a María Victoria F. España-Eduardo Guimaraens, por 6-3, 6-1.

Isabel Bendamio-Carlos Allones a Adelita Suárez Molezún-Bernardo Barreiro, por 6-3, 3-6, 6-2.

Hoy se jugarán los que siguen:

A las once y media, Isabel Goicoa-Gabriel Alonso contra Piluca Arambillet-Fernando Molina.

A la una, Carmen Escauriaza-Antonio Baeza contra Manolita G. Patiño-Jaime Guimaraens.

A las cuatro, Pilar Fariña-Javier Guimaraens contra María del Carmen Cervigón-Emilio Quesada.

A las cinco, Chola R. Hervada-Ignacio Olavide contra señora de Villar-Emilio Astray.

A las seis, señora de Dans-Enrique Guyatt contra Fina Loureiro-Jose Luis Molina.

A las siete, pareja vencedora del partido anterior contra señora de Salorio-José Antonio Fajarrón.

A las ocho, Maruja Molina-Arcadio Vilela contra la pareja vencedora del partido de la una.

## PELOTA

II CAMPEONATO SOCIAL DEL CASINO. CESTA-PUNTA

Resultado de los partidos jugados ayer:

A las once y media, Zato y Arambillet I vencieron a Arambillet II y A. Nieto, por 40-37.

A las doce y media, Ferreiro e Irland fueron derrotados por los hermanos González, por 29-40.

A las siete y media, Nano y Lloréns vencieron sobre S. Nieto y F. Soler, por 40-42.

Partidos para hoy:

A las once y media, Arambillet II y A. Nieto contra S. Nieto y F. Soler.

A las doce y media, Nano y Lloréns contra Ferreiro e Irland.

A las siete y media, Zato y Arambillet I contra González I y González II

La clasificación general, después de los partidos celebrados ayer, es la siguiente:

| | J. | G. | P. | Pts. |
|---|---|---|---|---|
| 1.º Zato-Arambillet I | 3 | 3 | 0 | 3 |
| 2.º Nano-Lloréns | 3 | 3 | 0 | 3 |
| 3.º González I-Golez. II | 3 | 2 | 1 | 2 |
| 4.º Ferreiro-Irland | 3 | 1 | 2 | 1 |
| 5.º A. Nto.-Arambillet II | 3 | 0 | 3 | 0 |
| 6.º S. Nieto-F. Soler | 3 | 0 | 3 | 0 |

## FUTBOL MODESTO

El domingo, día 16, contenderán los equipos Sporting Yumbo y Club Iberia, en partido homenaje al capitán del Iberia, en el que se disputará una magnífica copa.

## Concurso infantil de pesca con caña

Al igual que el año pasado, la Comandancia de Marina de La Coruña organiza un concurso infantil de pesca con caña, con objeto de fomentar la afición a las cosas del mar y estimular a los niños en el deporte de la pesca. Podrán tomar parte los aficionados comprendidos entre los ocho y los catorce años. El concurso tendrá lugar los días 14, 15 y 16 en los muelles del Náutico y Méndez Núñez. Habrá premios en metálico, copas y cañas de pescar. Los que deseen tomar parte en este concurso podrán inscribirse en el Negociado de Pesca de la Comandancia de Marina, hasta el jueves día 13.

DEPORTISTAS...
Balones oficiales de las mejores marcas
MOYA
SAN NICOLAS, 4 — Teléfono 2192
LA CORUÑA

## Torneo de la primera y segunda división de clubs modestos de la capital

### Partidos que se jugarán el día 16 del corriente

PARTIDOS DE LA PRIMERA DIVISION DE LA CAPITAL

**Campo de la Granja**

Español-Fabril, a las diez de la mañana.

Ciudad S. D.-Silva, a las doce ídem.

**Relleno de San Diego**

Campo grande: Galicia Herculina-Sin Querer, a las cinco de la tarde.

Campo pequeño: Betis de Eiris-Vareia Silvari, a las cinco de la tarde.

Se advierte a los delegados de los clubs de primera y segunda división de la capital, deben pasar por esta Federación antes del día 16, para la renovación de carnets.

Se convoca a los empleados del campo de la Granja para que pasen por esta Federación el día 12 del corriente, a las siete y media de la tarde.

BARACHOL
contra enfermedades de la piel, cuero cabelludo, eczemas, erupciones, granos y sarna. Suprime el picor.
Censura Sanitaria núm. 1.122

## Anuncios por palabras

Cada palabra VEINTICINCO CENTIMOS

PUEDE USTED PUBLICAR SU ANUNCIO, SIMULTÁNEAMENTE, ABONANDO A RAZÓN DE DOS PESETAS CADA PALABRA EN LOS SIGUIENTES DIARIOS:

EL IDEAL GALLEGO, LA CORUÑA • DIARIO REGIONAL, VALLADOLID • HOY, BADAJOZ • IDEAL, GRANADA • LA VERDAD, MURCIA • YA, MADRID

SE INFORMARAN EN LA ADMINISTRACION DE EL IDEAL GALLEGO, AVENIDA RUBINE, 10, O EN CUALQUIER AGENCIA DE PUBLICIDAD

### Agencias

ASUNTOS. Documentos de Tribunales, Juzgados. Oficinas Estado. Ricardo Seoane Rodríguez. Procurador. Cantón Pequeño, 24.

### Compras

COMPRO directamente Mercería, Bazar o local céntrico. Informes por escrito esta Administración, Méndez.

COMPRAMOS rodamientos de bolas o rodillos de 80 x 170 x 39. Apartado 2003. Madrid.

### Demandas

SE desea piano buen uso, en Real, 39, segundo.

### Enseñanzas

JOVENES sin carrera... Asegurad vuestro porvenir haciéndoos Radiotécnicos. Seriedad y solvencia técnicas. Academia Radioescuela Losbar. Glorieta Quevedo, 7. Madrid. Cursos orales y por correspondencia.

### Ofertas

SU maleta, bolso o cualquier artículo piel, puede ser fabricado o reparado en talleres Hijos de A. Moral. Cantón Grande, 14. Coruña.

### Practicante

DIAZ Carrera Practicante. Avenida Chile, 24. segundo.

### Peluquerías

SEÑORAS permanentes 10 pesetas. Peluquería "Los Suizos" Linares Rivas, 26 Teléfono, 3291.

### Préstamos

PRESTAMOS operaciones de crédito y compraventa de toda clase de valores Francisco Martínez Sevilla. Corredor de Comercio Colegiado Notario Mercantil. Marina, 16 y 17, bajo.

### Trabajo

¿DINERO? Tendrá trabajando horas libres procedimientos que ofrece Erpi. San Bernardino, 10. Madrid.

### Testamentarías

TESTAMENTARIAS, derechos reales, pensiones civiles y militares y tramitación de toda clase de expedientes Francisco Martínez Sevilla. Gestor Administrativo Colegiado. Marina 16 y 17, bajo.

### Tintorerías

¡EN SEIS HORAS! Su traje lavado en seco y planchado a vapor. Teñido y desinfectado de ropa. Se garantizan trabajos "Tintorería Hércules" San Nicolás, 32 Teléfono 1551 Sucursal en Betanzos. Roldán, 34 En Carballo, Casa Siros.

## Jeroglífico número 459

¿A qué se dedica esa chica?

Solución al crucigrama de ayer:

Horizontales: A, El. B, Gor. C, Bufas. D, Jomini. E, Botinero. F, Nelavun. G, Namarga. H, Sadaol. I, Ya.

Verticales: 1, Pegujon. 2, Lofoten. 3, Ramblas. 4, Sinamay. 5, Nevadas. 6, Virará. 7, Hongos. 8, Al.

### Ventas

VENTA hermosa lámpara bronce. Cantón Pequeño, 21. Portería.

VENDO despacho 600 ptas. Travesía Finisterre, 11 - 1.º

SE vende junto o separadamente chalet con huerta amurallada y varias fincas con casa labrador y cuadra, todas cerca tranvía San Pedro de Nos. Razón: Aranda. Rúa Nueva, 18

UNDERWOOD Teléfono 2121 taller reparaciones máquinas escribir sumar y calcular. Marina, 19.

ARTICULOS de Limpieza San Andrés, 93 Droguería CELTA

QUIERE usted vender, casas, automóviles, muebles y toda clase de objetos? En esta Sección sus ofertas tienen gran efectividad.

# ¿PARA QUIEN SERA EL MANCHUKUO?

## Un Imperio que duró trece años, y hoy se disputan Rusia y China

## *Antecedentes históricos sobre este antiguo país*

Por LUIS MIRA

Terminada la guerra, ¿qué será del Manchukuo, el país de la orquídea de oro, tierra de emperadores, confluencia de razas, manzana de discordia? ¿Rusia o China? ¿Triunfará la traición, que enlaza a la cuna de los manchues con el Celeste Imperio, o conseguirá Stalin lo que Pedro el Grande intentó en vano?

Entre las muchas cuestiones interesantes que el fin de las hostilidades plantea en el Oriente lejano, ésta de la Manchuria unirá a su interés no pequeñas dificultades. Derrotado el Japón que lo hizo nacer, el Imperio del Manchukuo desaparecerá como tal, a los trece años de su creación. Acaba de abrirse una incógnita que todos querrán cerrar a su gusto. China puede alegar siglos de unión y el haber sido la víctima de la agresión japonesa contra Mukden en 1931; Rusia, cuyos intereses en los ferrocarriles manchurianos son muy grandes, no ha olvidado, y sabe que desaparecido el influjo japonés, tiene ahora una ocasión única para resarcirse de la derrota que sufrió en Port Arthur a principios de siglo.

Los rusos ocupan hoy puntos importantes de Manchuria y seguramente serán sus ejércitos los que lleguen a sus fronteras meridionales. El avance soviético fué fácil y cómodo: el Japón estaba prácticamente derrotado cuando la URSS le declaró la guerra y nada se opuso a un plan de campaña estudiado largamente y favorecido por la posesión de la orilla izquierda del Amur, verdadero protagonista geográfico de la región. Tres horas después de que el Japón anunciara su rendición incondicional, la radio de Moscú invitaba a los ejércitos moscovitas a perseguir "sin piedad" a los japoneses en retirada. Ello puede ser un elocuente índice de la pasión que Rusia pone en su quehacer oriental y de que no está dispuesta a dejar escapar su presa, no obstante haber entrado en liza a la hora del reparto.

### LA MANCHURIA DE AYER

Aunque la historia se hace cada día, difícilmente puede prescindir de los que pasaron. Sobre las mesas redondas de la paz gravita, o debe gravitar si se busca la justicia, el peso de los años.

Manchuria, aunque autónoma en muchos asuntos, pertenecía a la soberanía de los emperadores de Pekín, a cuyo trono llegaron precisamente los manchues, al fenecer la dinastía de los Ming. Pero el influjo ruso sobre este extremo septentrional del inmenso imperio chino data desde 1640, cuando los rusos abandonan su criterio defensivo y descienden desde la Siberia vacía en busca de la rica cuenca del Amur, sobre la que avanzan implacablemente hasta que en 1685 los emperadores pekineses envían un ejército que los obliga a retirarse. Pedro el Grande, que había llevado sus tropas hasta América a través del estrecho de Bering, vuelve otra vez a la carga, pero tampoco consigue de los chinos el libre tráfico por el Amur. Así las cosas, Moscú sabe aprovechar, ya en 1845, las dificultades porque atravesaba el Celeste Imperio al perder la llamada "guerra del opio", frente a Inglaterra. En 1858, se firma el tratado de Tientsin, y en 1861 se funda Vladivostock, la espléndida base naval en pleno mar del Japón. En 1898 se construye el ferrocarril transiberiano, en su ramal que atraviesa Manchuria y, a través de Harbin, de donde parte un ramal para Port Arthur, lleva a Vladivostock. La construcción de estos ferrocarriles es lo que en realidad hace aparecer a Manchuria en el escenario internacional. Surge entonces una especie de "estado ferroviario", ya que los chinos concedieron derechos de extraterritorialidad en una zona a ambos lados de la vía. Llega la guerra ruso-japonesa de 1905 y los japoneses aparecen como un nuevo factor en la vida manchuriana: sustituyen a los rusos en la propiedad del ramal ferroviario de Harbin a Port Arthur y construyen una red compacta de comunicaciones en el Sur del país. Los roces con Rusia tenían que ser, y fueron, numerosos y sangrientos. Nominalmente, sin embargo, el territorio era chino, aunque en a realidad rusos y japoneses se repartían la soberanía de hecho los primeros en el Norte, en el Sur los segundos.

Así llegamos a 1931. Los japoneses se deciden a intervenir en China y, después del incidente de Mukden, hacen avanzar a sus tropas por toda la antigua Manchuria. Ceden los chinos y ceden también los rusos. En 1935, traspasan éstos sus derechos sobre los ferrocarriles del Norte del país. Aun no obstante, el Manchukuo no estaba logrado. Para darle mayor seguridad por el Sur, los japoneses ocupan la provincia de Jehol, típicamente china, y la incluyen dentro de las fronteras del nuevo Estado. El 9 de marzo de 1932 fué proclamado regente de la nueva nación (siempre, claro está, sometida en la práctica al Japón, de la que era un país vasallo), el último de los emperadores chinos, Pu-Yi, con el nombre de Kang-Teh. El descendiente de los manchues que se apoderara del trono del Imperio del Cielo, volvía de esta manera a su tierra de origen. El 15 de septiembre del mismo año, Pu-Yi, es proclamado Emperador y surge el imperio del Manchukuo, que había de hallar su frontera meridional definitiva en febrero de 1933, con la ocupación japonesa de Jehol.

### LA MANCHURIA DE HOY

Cuarenta y tres millones de habitantes, de los que 25 millones son mujeres. 1.303.437 kilómetros cuadrados de superficie, tanto como Francia, Inglaterra y Alemania juntas en 1939. Una industria poderosísima, quizá incrementada en gran escala durante los años de guerra, por el traslado de fábricas japonesas; ciudades populosas como Mukden (un millón de habitantes); Sinking (350.000), actual capital del Estado; Harbin, habitada en su mayoría por rusos blancos, que cuenta medio millón de almas; Jehol, Kirin y otras urbes menores. Una minoría de un millón de manchues, sobre un conjunto de razas, entre las que predominan los chinos y los mongoles, los coreanos, sobre todo aquéllos, que pasan de los 32 millones. Un emperador, hijo y nieto de emperadores, que fué destronado en Pekín cuando tenía once años, elegido luego presidente de la república manchú, y elevado más tarde por los japoneses a Emperador del Manchukuo, que ahora vuelve a perder por segunda vez en su vida.

Este puede ser el resumen geopolítico de este Estado que ahora atraviesan las tropas rojas y del que, con toda probabilidad, será muy difícil que salgan.

Pu-Yi, ex Emperador del Manchukuo

# Francia tiene que hacer frente a la disgregación de su Imperio

Por V. V. V.

Aun no se han apagado los ecos de las protestas del Gobierno libanés ni de los cañonazos franceses en Damasco antes de su evacuación de aquellos lugares cuando nuevas protestas surgen en otra comarca—y ésta es la mimada del Imperio francés—acompañadas igualmente de actos de violencia y persecuciones. Nos referimos a la Indochina francesa.

La multitud amotinada por instigación de elementos comunistas que obedecen a Moscú y por elementos nacionalistas exaltados por la propaganda nipona durante la ocupación, ha pretendido linchar en la capital de la Cochinchina—Saigón—a los ciudadanos franceses que se habían refugiado en cierto número de edificios del centro de la ciudad al amparo de las fuerzas de ocupación norteamericanas y británicas. Triste caso para el país que domina en soberanía en la colonia es el encontrarse perseguido, arrinconado y protegido por tropas de otros países que nada tenían que ver en aquel territorio conquistado por la sangre francesa si no se tiene en cuenta que antes los españoles podían haber alegado sus derechos aunque esto es ya "agua pasada" que no mueve molino.

Y es que, como en otra ocasión comentábamos, Francia pasa por el caso paradójico de haber sido vencida en una guerra y resultar al final vencedora sin fuerzas para mantener la victoria que otros le dieron ni medios de llegar para recoger los restos dispersos de sus riquezas antes de que otros se las apropien.

No pudo Francia enviar fuerzas a Siria y el Líbano en cantidad suficiente. Tampoco puede enviarlas a la Indochina no obstante haberlo solicitado de los demás aliados (alegaron éstos que no disponían de tonelaje ni de armas que proporcionarles). Y Francia ha visto cómo sus colonias eran ocupadas por norteamericanos, australianos, neozelandeses y británicos. Unase a esto que—especialmente en Indochina—los japoneses durante su permanencia han alentado los movimientos nacionalistas como alentaban a Chandra Bosse para el futuro nacionalismo nipón de la India, y encontraremos la causa—una de las causas—de las dificultades con que el Imperio francés se encuentra para resturar la armazón que daba solidez al edificio administrativo imperial..

Pero hay más. No hace muchos días se ha dicho que varias empresas recién formadas en Norteamérica han obtenido concesiones petrolíferas en Abisinia y en el Irán, en el Irak y hasta en el Golfo Pérsico (ya tenían antes de la guerra intereses en la isla de Barhein) y pretenden la salida de sus productos petrolíferos hacia el Mediterráneo por medio de oleoductos que atravesando Siria o el Líbano terminarían en alguno de los puertos de estos países—quizás, Beirut donde también los franceses poseen la desembocadura de su propio oleoducto—y de modo semejante, en las lejanas tierras del Lejano Oriente, también Norteamérica está sentando los jalones de un inmenso tráfico colonizador por los mares que bañan el Continente asiático. Y la Indochina presenta sus costas a estos mares...

El Africa Occidental francesa tiene clavadas en su territorio bases americanas como Dakar y Casablanca. Argel—teatro de recientes desórdenes indígenas con ribetes nacionalistas—tiene también una influencia norteamericana que los franceses no dejan de temer. Siria y el Líbano son o van a ser teatro de competencias comerciales petrolíferas. Y ahora Indochina, alejada de Francia, desprovista de medios de soberanía franceses y ocupada por norteamericanos, plantea un nuevo problema a los ya muy pesados que tiene sobre sí el Gobierno francés en lo referente a su Imperio colonial.

¿Qué habrá obtenido De Gaulle en Washington y que habrá ofrecido a cambio? Es cosa que el futuro dirá. Pero resulta evidente que este viaje a Norteamérica era necesario para contrarrestar la anterior aproximación a Moscú que, quién sabe si no fué el origen indirecto de muchos de los quebraderos de cabeza coloniales que posteriormente ha sufrido Francia....

### HALSEY A BORDO DEL "MISSOURI"

El almirante Halsey, comandante en jefe de la flota angloamericana en el Pacífico, a bordo del navío americano "Missouri", que tuvo el honor de entrar el primero en la base de Sagami (Foto CIFRA).

## Un médico alemán acusado de haber destruído el mejor microscopio electrónico del mundo

VIENA, 11. — El famoso científico alemán Dr. John Lange, ha comparecido ante un Tribunal popular austriaco. Se le acusa de haber destruido el mejor microscopio electrónico del mundo, para evitar que cayera en poder de los rusos, y de haber matado a tiros a dos hombres que trataron de impedir su acción. El acusado se limitó a decir que cumplió su deber como alemán. Según la Agencia United Press, se espera que el fiscal pida la pena de muerte.—(EFE).

## Trescientos oficiales japoneses se suicidan con bombas de mano

SINGAPUR, 11. — Trescientos oficiales japoneses, después de celebrar una fiesta de despedida, se han suicidado, utilizando granadas de mano, según se asegura de fuentes bien informadas.—(EFE).

## Un preso de Lugo no quiere ser puesto en libertad

LUGO, 11.—En la Prisión provincial de Lugo se dió el caso curioso de que cuando el alguacil llamó al recluso Francisco Ferreiro Pinto para que compareciese en el juicio oral en que se iba a ver su causa, el citado preso suplicó con gran interés, ante el asombro natural de los presentes, que no quería ser puesto en libertad, puesto que allí se encontraba bien tratado y se le daba bie nde comer.

## RASGOS

*Quizá nada denote tanto la profunda mutación operada en el alma popular española, como el hecho que las agencias relatan de que en Tembleque el vecindario haya aplaudido a dos sexagenarios que contrajeron matrimonio.*

*Hasta hace muy poco, nada regocijaba tanto al público popular como las segundas nupcias de viudo talludo o la coyunda matrimonial de galán y damisela un poco apilongados por los años. Del arsenal culinario surgían como por ensalmo perolas, bandejas y embudos que en eficaz coalición con bidones, llaves de tuercas, piedras y cencerros, emulaban, para pasmo del mismísimo Strawinsky, las delicias melódicas del "jazz" negroide en obsequio de los recién casados.*

*Ahora, el buen pueblo sustituye la aleve cencerrada por el cordial aplauso, lo que supone un considerable avance por la ruta de la comprensión humana. ¿Es que no es ejemplar uno de estos matrimonios en que la esperanza de mútuo apoyo, el ideal de la camilla y las zapatillas de orillo reemplazan las tonteras juveniles que casi siempre acaban en rabietas y "morros" con quebranto de vajilla?*

*Nos hemos acostumbrado demasiado a las galas de blanco raso y al velo de tul ilusión, como si sólo eso cobijara el tul sutilísimo de las ilusiones, y es ahora cuando empezamos a darnos cuenta de que hasta después de los setenta el corazón puede albergar ese humano fuego del amor, más semejante a la protectora tibieza del rescoldo hogareño que a la llama rebelde de la fogarata que abrasa.*

*Está bien que de vez en cuando se casen dos personas en los linderos de la setentena. Si a esa edad el Estado ha jubilado a sus funcionarios, es bonito que el Amor conserve abierto su matrimonial escalafón. En rigor estamos por decir que el ideal de todo caballero inteligente sería dejarse llevar a la Vicaría después de haber pasado el tercer cuarto de siglo de su vida.*

*Ni abrigos de piel de borrego, ni molestas cenas bailables, ni medias de cristal ni otros males juveniles anublarán el presupuesto matrimonial.*

*Las zapatillitas, el periódico en la cama, y los solitarios a la luz matizada de la pantalla, esperarán al filósofo que a tan dichosa edad deja de pagar impuesto de solteria. Y por si eso es poco, siempre que el ejemplo le Tembleque cunda, los felices recién casados, conocerán, lo mismo que Manolete, la caricia embriagadora de las ovaciones con salvia los medios.*

*LLS.*

# JULIO VERNE Y LA BOMBA ATOMICA

Por F. DE LLANOS Y TORRIGLIA

Conquistar el espacio. Adueñarse de nuestra limitada atmósfera, atravesarla y dominar en su más allá. Nunca se sabrá quién fué el primero que soñó con ello; pero parece algo innato en las ansias de la Humanidad ese afán de volar, de transitar por los cielos visibles y esclavizarlos. Desde las orillas del Planeta, los habitantes de tierra abajo esperan instintivamente a surcar la inmensidad azul de allá arriba, ni más ni menos que como los pueblos costeños sienten el prurito de lanzarse a la mar. Todavía, sin embargo, los seres humanos no pasamos de ser, en cuanto a ascensiones y escarceos por las impalpables alturas, algo así como los fenicios y egipcios antiguos con sus trirremes y sus veleros en las orillas del insondable océano. Asombra, sí, que no haya transcurrido sino poco más de un siglo desde el día en que Montgolfier dedujo del hecho de que una planchadora inflase su camisa al vaho de un brasero la posibilidad de crear un globo que hendiese la estratosfera, iniciando así los luego incesantes prodigios de la aerostación, madre del dirigible y precursora de las maravillas de la aviación. Pero aun no podemos pavonearnos de ser los amos indiscutibles de las ondas del aire ni de las del éter, como tampoco lo somos por completo de las olas del mar.

La Providencia sólo poco a poco nos confía los secretos de la Naturaleza. Diríase que quiere persuadirnos de que, por mucho que descubramos e inventemos aun nos reserva enigmas sin fin velados por el misterio. Es más, cada invento, en vez de saciar nuestro apetito de novedades, despierta en el cerebro humano la comezón de desenvolverlo y aplicarlo a derivaciones distintas del designio inicial. Eso está ocurriendo ahora con el mortífero hallazgo de la desintegración del átomo y su espantosa adscripción a la terminación de las guerras. Sus propios descubridores, aterrados y como arrepentidos de la invención, anuncian ya su deseo de encaminarla al servicio del progreso y el bien de la Humanidad. Así sea para que ésta los perdone y Dios los bendiga.

La fantasía desbordada, habla incluso del agradecimiento que deberemos al uranio, libre de sus cáscaras, cuando merced a él, sean factibles las excursiones a Marte, nuestro vecino en la inmensidad. Véalo quien pueda. Pero la anunciación de tal derrota trae el recuerdo de los supervivientes de mi generación aquellas nuestras ilusiones cuando, muchachos, corríamos tras del globo audaz del Capitán Mallet para verlo caer en los tejados madrileños, o más adelante, tras el avión de Santos Dumont en su proeza de volar desde la Guindalera a la Casa de Campo; y rememora el encanto de aquellas lecturas de Julio Verne, entre las cuales ninguna superaba a la novela **"De la Tierra a la Luna"**, digna hermana mayor de **"Cinco semanas en globo"** y de **"Un viaje submarino"**. Aquella fundición del enorme Columbia y su gigantesco proyectil, aquellos arcanos problemas, aquel sigilio en los preparativos, aquellos desbocados proyectos que ya contaban con trenes de proyectiles "para hacer con toda comodidad el viaje a la luna", aquel saqueo del saber de la Ciencia, aquellas sus divulgaciones de átomos y moléculas con su adaptación a la materia cósmica, aquel derroche de dólares y cálculos, nos suenan hoy como los primeros compases de la imponente sonata cuyo primer redoble en el bombo ha estremecido horrisonamente al archipiélago japonés.

Porque ¿qué otra cosa si no la visión de la trascendental teoría es aquella afirmación de Miguel Ardán en el imaginario mitin de Tampa Town cuando sostenía que el espacio entre los planetas "no es más que el espacio que separa las moléculas del metal más compacto, plata o hierro, oro o plata. ¡La distancia no existe! —clamaban aquellos visionarios—. El hombre que empezó por andar a gatas tendrá en el porvenir su medio de locomoción en el proyectil. Y para que la asociación de ideas en el lector que hoy relee esas páginas sea mayor, Julio Verne colocó el lugar de su invención en los Estados Unidos y quiso que Barbicane y sus copartícipes en ella fueran principalmente norteamericanos, socios del Club del Cañón que, aburridos por el término de la guerra de Secesión, querían que fructificasen en la paz los conocimientos que habían adquirido en la ciencia de la artillería.

Leyendo al genial novelista, parece que leemos revistas de hogaño y que estas parafrasean aquellas preguntas a sus admiradores: "¿Esta tentativa sin precedentes traerá algún resultado práctico? ¿Se establecerán comunicaciones con la Luna? ¿Se fundará un servicio de navegación, a través del espacio, para recorrer el mundo solar? ¿Se podrá ir de Júpiter a Mercurio, de la Estrella Polar a Sirio?". Nosotros los viejos profanos de hoy, no nos atrevemos a contestarlas". Pero ello no es mucho más inverosímil que las hazañas del Capitán Nemo o del globo que rodeó a la Tierra en cinco semanas o la fundición y lanzamiento de proyectiles gigantescos lo eran en los días de mi adolescencia. Dios, misericordioso, nos ha permitido ver cuajadas y aun superadas en la realidad las lucubraciones de ideal que nos sugiere la fértil pluma de Julio Verne. Sería injusto no reconocerlo; y es obligado volver a proclamar que no era tan estúpido, como se ha dicho, mi siglo XIX...

Colaboración LOGOS

(Prohibida la reproducción).