PRECIOS DE SUSCRIPCION
EN LA CORUÑA, AL MES ..... 2'00 PESETAS
EN LA REGION, TRIMESTRE ... 6'00 "
EXTRANJERO, AL AÑO ..... 60'00 "
PAGO ADELANTADO

El Ideal Gallego

ANUNCIOS ECONOMICOS
EN LA ADMINISTRACION SE RECIBEN ANUNCIOS ECONOMICOS HASTA LAS SIETE DE LA NOCHE, AL PRECIO DE 5 CENTIMOS LINEA SIN LIMITACION DE TEXTO

La Coruña.—Año XIX.—Núm. 3.453 MARTES, 8 DE ENERO DE 1935 Avenida de Rubine, 10. Teléfonos: Dirección y Redacción, 1177; Administración, 1543

El Juzgado especial por el alijo de armas se persona en el Palacio Nacional

Atraco a mano armada

En nuestro número del domingo dábamos cuenta de varios atracos cometidos en diversas provincias. Miles de pesetas arrebatadas a sus legítimos dueños, y, lo lo que es peor, sangre derramada en abundancia, y pérdida de alguna vida. Probablemente no habrán sido los únicos hechos de esa clase registrados el sábado en toda España porque la frecuencia de esos crímenes ha hecho que tan sólo los más destacados tengan importancia periodística.

Ninguna provincia ni población se ve libre de esa epidemia que se propaga con extraordinaria rapidez a causa de las circunstancias sociales y políticas en que vivimos. Y se impone salir con toda rapidez y eficacia al paso del mal para contenerlo por lo pronto y reducirlo a la nulidad en el más breve plazo posible. De lo contrario producirá, y muy pronto, estragos irremediables, y acaso consecuencias insospechadas.

Necesario es confesar que los criminales dan pruebas de un arrojó poco común y de una gran destreza. La técnica de ejecución se ha perfeccionado hasta límites sorprendentes. La reacción social y la de la autoridad han de ser proporcionadas. Y como primera medida de todas se impone la rapidez y la inflexibilidad en la represión. No dudamos nosotros que se requieren también otra clase de medidas de orden moral para poner en actividad los resortes interiores que son los principales sostenes de la convivencia civil; pero cuando se llega a los extremos alcanzados por los atracadores en España, la reacción colectiva primaria tiene que ser la imposición implacable de la ley a quien quiera que delinca. Y así los hechos suceden hallándose declarado el país en una situación tan excepcional como la inherente al estado de guerra, la exigencia se hace todavía más viva so pena de infringir muy grave daño a todo el organismo estatal.

La opinión sana española pide con reiteración el castigo rápido de los delincuentes. Pero con general extrañeza no se da satisfacción a ese anhelo público. Parece apreciarse una especie de temor supersticioso a la aplicación del más duro de los castigos. Las vacilaciones, las dudas, las esperas notadas en los pocos casos que se han registrado, antes dan vuelos a los delincuentes que reprimen sus instintos y sus tendencias criminales. La autoridad más impone por su disposición que por sus hechos, más por el espíritu que la anima que por actuaciones esporádicas. Poder público que está diciendo repeditamente que le duele tener que castigar en momentos en que con mayor reiteración los delincuentes hacen alarde de su fuerza, no se halla en condiciones adecuadas para proceder según exigen las circunstancias. El Estado y quienes lo encarnan tienen en tan delicados momentos la obligación de imponer la ley sin contemplaciones, y en cuanto se presente la ocasión propicia, sus actos han de ir incluso más allá que las decisiones previamente anunciadas. Sólo así puede ganarse la batalla al crimen.

No faltará sin duda quien pida mayores facultades en la ley. Si el Gobierno las cree necesarias, demándelas en buena hora. Pero insistimos en lo tantas veces dicho en estas columnas. Más que leyes nuevas, se necesita ver aplicadas enérgicamente y sin contemplaciones, las que se hallan promulgadas ya. Si luego resultan insuficientes, vendrá la ampliación necesaria; pero la observancia de lo dispuesto produciría sin duda notables resultados.

Es el problema del pistolerismo uno de los que no puede suscitar disensiones entre los españoles honrados, sea cual fuere su ideología. Por tanto, en ninguno como en él tendría el Gobierno las manos tan libres ni se sentiría tan asistido por la opinión. Se impone adoptar con respecto a él un criterio de sincera energía y seguirlo sin vacilaciones hasta vencer la epidemia delictiva que está acabando con la tranquilidad y la seguridad en España.

Una querella contra el director de "Informaciones"

A las Cortes es solicitado el oportuno suplicatorio

MADRID, 7. — La Sala segunda del Supremo que admitió la querella presentada por el señor Martínez Barrio contra el director de "Informaciones" por una noticia sobre la estancia de aquél en Barcelona en el mes de octubre, ha solicitado el suplicatorio a las Cortes para procesar a don Juan Pujol dada la investidura de diputado que éste ostenta.

OTROS SUPLICATORIOS

MADRID, 7.—Para mañana por la tarde está convocada la Comisión de suplicatorios con objeto de tratar del solicitado para procesar al diputado por Santander Bruno Alonso, que vencerá el día 15.

Como también vencerá muy pronto el solicitado para procesar al diputado socialista por Huelva Juan Tirado, ha sido convocada la Diputación permanente en primera convocatoria para el sábado próximo y en caso de que no pueda reunirse ese día, la segunda convocatoria se señalaría para el lunes de la semana próxima.

Juventud de Acción Popular

CIRCULO DE FORMACION DOCTRINAL

Mañana, a las siete y media de la tarde y en el local social continuarán las clases del Círculo de formación doctrinal de la JAP coruñesa.

Disertará don Francisco Rey sobre el tema: "Descubrimiento de América y su colonización".

Recordamos a todos los afiliados la obligatoriedad de este Círculo.

Un homicidio

Hacia la una de la madrugada, fué llevado a la Casa de Socorro del Hospital un individuo que al ingresar en el benéfico establecimiento estaba ya muerto.

Véase en cuarta plana ampliación de este suceso.

RESUMEN DE ANTEAYER Y AYER

CORUÑA.—La jornada deportiva del domingo ha sido en extremo favorable para la afición local.

Los actos de repartos de juguetes a los niños del Asilo municipal y del Sanatorio de Oza, resultaron en extremo interesantes y conmovedores.

Ayer se reanudaron las clases en todos los centros docentes. La normalidad fué absoluta.

Un emocionante incendio en la calle de San Andrés. Las pérdidas son considerables.

CORUÑA.—Pocos temas hay que merezcan ser tratados en esta sección. Si es cierto que la falta de noticias son buenas noticias, Galicia ha vivido dos jornadas verdaderamente felices.

El P. Santanna logra un merecido éxito en Santiago de Compostela.

Se practica en Santiago la autopsia al señor Villaverde.

ESPAÑA.—El Ministerio de Justicia ha dictado dos interesantes disposiciones relacionadas con los requisitos legales que deben cumplir las Ordenes religiosas.

Se lleva a cabo el traslado a Madrid de Companys y ex-consejeros catalanes. La operación se llevó a cabo con las precauciones propias del caso.

Al fin se publica en la "Gaceta" el nombramiento de gobernador general de Cataluña a favor de don Manuel Portela Valladares.

El juez especial por el alijo de armas visita oficialmente al Jefe del Estado.

Sale para Madrid Azaña, acompañado de Casares Quiroga

El presidente del Parlamento catalán pide que le juzgue el T. de Garantías

BARCELONA, 7.—Esta mañana, a las ocho, ha salido en auto para Madrid, Azaña, acompañado de su esposa, un exgobernador civil, un ex-diputado y Casares Quiroga.

PIDE QUE LE JUZGUE EL T. DE GARANTIAS

BARCELONA, 7.—Esta mañana ha llegado, procedente de Madrid, el vocal del Tribunal de Garantías señor Gil y Gil, para notificar a Companys el auto de procesamiento y prisión dictado por aquel Alto Tribunal. Cuando llegó a bordo del "Uruguay" ya había salido Companys de Barcelona.

El señor Gil y Gil recibió al expresidente del Parlamento catalán, señor Casanova, el cual le manifestó que el día 6 de octubre se encontraba en la Generalidad cuando estaban reunidos todos los consejeros, los cuales al salir le dieron cuenta del manifiesto que había de leer Companys desde la Generalidad.

Este manifiesto le pareció bien en su parte política, pero mal en cuanto se relacionaba con la sublevación y hacer frente a la fuerza armada.

Una vez leído el manifiesto por Compnays, él se retiró al fondo del edificio donde permaneció hasta que al día siguiente fué detenido con los demás consejeros.

Ha rogado el señor Casanova al señor Gil y Gil que procure con toda urgencia que su causa pase al Tribunal de Garantías, como se prevé en el Estatuto, pues de lo contrario será juzgado por un Consejo de guerra.

MAGISTRADO ENFERMO

BARCELONA, 7.—Continúa enfermo el delegado del Supremo, señor Rubio, a causa del ataque sufrido hace unos días. Por este motivo se ha suspendido la inspección que se está realizando en esta Audiencia.

UNA DETENCION

BARCELONA, 7.—Ha sido detenido José Granero Jimeno, reclamado por los Tribunales como participante en varios delitos de carácter social.

Muy pronto Gil Robles ocupará la cabecera del banco azul

Así lo asegura el subsecretario de Justicia

SANTANDER 7.—Ayer en la sala Narbon se celebró un acto de propaganda de Acción Popular con motivo de la toma de posesión del nuevo jefe provincial del partido señor Ceballos Botín, actual subsecretario de Justicia. El local estaba lleno. Presidieron el subsecretario de Justicia, el diputado señor Pérez del Molino y otras personalidades locales.

Comenzó el acto con unas palabras del Sr. Sánchez Movellán, el cual hizo historia de la constitución en la provincia del partido y habló de las gestiones realizadas por los diputados montañeses para lograr que el Sr. Ceballos aceptara la jefatura provincial del partido.

Después habló el Sr. Ceballos, el cual explicó las vicisitudes de Acción Popular. Rechaza las calumnias contra Gil Robles. (En este momento un joven tradicionalista interrumpe y es expulsado) Expone como Acción Popular dejó a un lado la cuestión de régimen, pues ante todo estaba el interés de la Patria. Resulta ahora que quienes más nos atacaron entonces han formado ahora el llamado Bloque Nacional para defender, ante los intereses de España relegándose a segundo término, la forma de Gobierno.

Dice que dentro del terreno de la legalidad han podido desplazar a las izquierdas hasta llegar las derechas al Poder. Esto era lo más importante. Hemos conseguido nuestras aspiraciones en contra del derrotismo, de la abulia y la falta de fe de algunos hombres de derechas. Esto era lo más importante.

No es mucho pedir a un hombre que ha sacado a España del abismo. Se le concede este plazo para terminar su obra, pues muy pronto Gil Robles ocupará la cabecera del banco azul. Justifica la colaboración con los radicales que era necesaria. Habla de la justa actitud de Acción Popular respecto al Estatuto. Alude a la organización derechista en la Montaña y sobre la cuestión social dice que hay que imponer la justicia social sin violencias y sin recurrir a la fuerza. Fué ovacionado.

Las Comunidades religiosas están obligadas a llevar libros de contabilidad

El punto de arranque será desde el primero del año actual

Las de nueva creación solicitarán su inscripción en el Ministerio de Justicia

MADRID, 7.—La "Gaceta" publica la Orden siguiente:

"El artículo 26 de la ley de Congregaciones y Confesiones religiosas de 2 de junio de 1933 determina, en su párrafo segundo, la obligación en que están de llevar libros de contabilidad previamente detallados, en los que figure todo el movimiento del activo y pasivo de la casa o residencia religiosa, y que anualmente se remita el balance general y el inventario de bienes al registro correspondiente, siendo la ocultación o falsedad sancionada conforme a lo dispuesto en las leyes.

Y el artículo 27 fija, en su párrafo segundo, otra obligación: la de enviar trienalmente al Ministerio de Justicia copia de la relación de todos los bienes inmuebles, valores mobiliarios y objetos preciosos, ya los posean directamente, ya por persona interpuesta, y un estado auténtico de sus ingresos y gastos normales.

Es, pues, la contabilidad de las Ordenes y Congregaciones religiosas uno de los puntos fundamentales de la ley de 2 de junio de 1933, y ello hace preciso que por este Ministerio se dicten algunas normas, a fin de que dicho precepto legal tenga, no sólo el debido cumplimiento, sino la conveniente uniformidad por parte de las mencionadas Ordenes y Congregaciones en su ejecución.

En virtud de estas consideraciones, este Ministerio ha dispuesto:

Primero. Que toda Comunidad, inscrita como tal y con carácter definitivo en el registro especial de este Ministerio, deberá llevar por medio de su procurador los libros de contabilidad que juzgue necesarios, con diligencia de apertura, y cierre, firmada por él y por el Superior respectivo y sellados con el sello de la Comunidad.

La forma de llevar los libros será la natural y corriente de una contabilidad privada, ya que, por no tratarse de empresas mercantiles, esta contabilidad no puede asimilarse a la de las mismas.

Segundo. El punto de arranque de esta contabilidad será desde primero del año actual, y a partir de esta fecha se contará el año para el envío del balance general, que habrá de hacerse en 1936, y el inventario de los bienes inmuebles, valores mobiliarios y objetos preciosos al registro especial, abierto en la Subsecretaría de este Ministerio, siendo responsable de toda falsedad y ocultación de bienes el procurador de la Comunidad y subsidiariamente el Consejo de la misma.

Tercero. Que para la mayor uniformidad en el cumplimiento de estas obligaciones, los resúmenes de las cuentas respectivas y del balance de bienes que han de ser remitidos a este Departamento se ajustarán a los modelos que a continuación se publican.

Cuarto. También deberán remitir por duplicado, de conformidad con lo dispuesto en el artículo 27, cada trienio, al Ministerio de Justicia, copia de la relación a que se refiere el apartado d) del artículo 25 de la ley, y el balance de ingresos y gastos normales, debiendo contarse los trienios desde el mes de enero siguiente a la inscripción definitiva de cada Comunidad, no incluyéndose en el inventario los muebles de uso doméstico.

Quinto. Si la Orden o Congregación repartiere fondos para fines permanentes de beneficencia o de enseñanza u otros análogos, además de cumplir lo preceptuado para las mismas por la legislación común sobre rendición de cuentas, enviarán anualmente un estado de ellas a este Ministerio.

Sexto. Si la Orden o Congregación fuera patrona de alguna fundación benéfica clasificada, deberá cumplir además las obligaciones expresadas en el título quinto de la ley de 2 de junio de 1933."

LAS CONGREGACIONES DE NUEVA CREACION

MADRID, 7. — La "Gaceta" de hoy publica la siguiente Orden del Ministerio de Justicia:

Ilmo. Sr.: Al amparo de la ley de 2 de junio de 1933 solicitaron y obtuvieron su inscripción provisional las Ordenes y Congregaciones que al entonces existían en España. Se atendió por consiguiente, con dicha ley, a una situación de hecho y al cumplimiento de un precepto constitucional, que determinó que el régimen jurídico de las Ordenes y Congregaciones que no fueran disueltas con arreglo a la Constitución serían objeto de una ley especial, ajustada a las bases que fijó el artículo 26 de la ley orgánica fundamental del Estado.

Es evidente que el espíritu del legislador no se refirió solamente a las Ordenes y Congregaciones existentes a la promulgación de la Constitución del Estado, porque si los efectos de la ley de 2 de junio de 1933 sólo alcanzaran a las que estaban establecidas, y no a las que en lo sucesivo se pudieran establecer resultaría que el derecho de Asociación, reconocido como inherente a la personalidad humana, o era desconocido para aquellas personas que después de publicada la mencionada ley quisieran agruparse para la realización de un fin de carácter espiritual, o, si no les era desconocido y estaban sujetas a la ley común se daría el caso de que las Ordenes religiosas tenían distinta situación jurídica, según existieran antes o después de la promulgación de la ley de 2 de junio de 1933.

Y ello es evidente que no puede ser, porque es manifiestamente contrario al espíritu del artículo 26 de la Constitución, y de la misma ley de Confesiones y Congregaciones, y más aun al mismo objeto que el Estado persiguió al determinar legislativamente el régimen jurídico de las mismas.

Considerando, por tanto, que no existe precepto prohibitivo para el establecimiento de nuevas Casas, Ordenes o Congregaciones religiosas en España, y que el reconocimiento de la libertad de derecho de Asociación, en lo que afecta a un fin espiritual, tiene que acomodarse a lo que la voluntad soberana del Estado determinó en el título VI de la Ley de 2 de junio de 1933.

Este Ministerio ha dispuesto que las Casas de Comunidades religiosas de nueva creación, para que tengan existencia legal en España, deberán solicitar su inscripción en este departamento, en la misma forma y cumpliendo los mismos requisitos que han cumplido las existentes a la publicación de la mencionada ley de 2 de junio de 1933; quedando por consiguiente, sometidas desde el momento de su inscripción en el registro especial que se lleva en la Subsecretaría de este Ministerio, a los preceptos de la citada ley y a la legislación común, conforme determina el artículo 24 de la expresada disposición.

Y el Sr. Alcalá Zamora declara durante treinta minutos

El Fiscal y el Secretario niegan resueltamente que el Juzgado estuviera en Palacio

MADRID 7.—El Juzgado especial que instruye sumario con motivo del alijo de armas, formado por el juez señor Alarcón, fiscal señor Piernavieja y secretario señor Ribe, se personó esta mañana en el Palacio Nacional para visitar a su excelencia.

Los informadores no pudieron conocer el alcance de la visita si bien se asegura que estuvo relacionada con la actuación del señor Alarcón en el sumario. Se asegura también que en una de sus últimas declaraciones, uno de los comparecientes ante el Juzgado, hizo manifestaciones relacionadas con la actuación del Sr. Alcalá Zamora.

El señor Alarcón hizo presente a su excelencia esta advertencia y el presidente, gustosísimo, se ofreció para prestar declaración como cualquier ciudadano. La diligencia duró una media hora y el fiscal señor Piernavieja y el secretario señor Ribe, a quienes se interrogó, negaron resueltamente que el Juzgado hubiera estado en el Palacio Nacional.

Atraco en una farmacia del Puente de Vallecas

Los ladrones se llevan 232 pesetas

MADRID, 7.—En la farmacia de la Viuda de Bonalla, sita en la Avenida de la República, en el Puente de Vallecas, se cometió anoche un atraco.

Cuando se encontraba solo en la farmacia el practicante don Félix Ballesteros Olmedilla, de 52 años, se presentó un individuo bajo, regordete, el cual empuñando una pistola le conminó para que le entregara el dinero que había en la caja.

Después que le fué entregado, el individuo no se conformó y siempre apuntando con la pistola al practicante, registró él mismo la caja y se llevó 232'30 pesetas. Seguidamente el atracador penetró en la rebotica, en donde hizo que permaneciera el practicante, mientras él se dió a la fuga. La Policía practica pesquisas para detener al atracador.

DISPAROS DESDE UN AUTOMOVIL

MADRID, 7.—Anoche marchaba por la Glorieta de San Bernardo un automóvil ocupado por varios individuos que hicieron disparos, sin que se sepan las causas ni la intención. La mayoría de los disparos fueron hechos al aire. Al llegar el coche a dicha Glorieta y tomar la dirección de la calle de Carranza, los guardias de Seguridad de servicio frente a la redacción de "El Socialista", hicieron uso de sus armas contra los del coche. Otra pareja de guardias de servicio por los alrededores, también siguió al coche un buen trecho, pero el automóvil desconocido logró desaparecer.

El suceso causó gran alarma entre el vecindario, pues se hicieron bastantes disparos.

REVOLUCIONARIOS DETENIDOS

MADRID, 7.—Han sido detenidos Ramiro Menéndez Mora y Luis Suárez, ambos huidos de Asturias, donde tomaron parte en los sucesos revolucionarios.

Al ser cacheados se les encontró documentación falsa.

INFORMACION GRAFICA COPUÑESA

1. Las autoridades en el acto del reparto de juguetes en el Asilo Municipal.—2. Las mismas personalidades en análogo acto en el Sanatorio de Oza. (Fotos Blanco).

EL CICLO DE CONFERENCIAS DE LA "JAP"

Jiménez de Llano pronunció un hermoso discurso

La hora de la juventud está próxima.-Hoy somos la vanguardia de A. P. y los mantenedores del ideal íntegro. La fé no está sólo en las actitudes gallardas; está también en la transigencia patriótica.-En España hacen falta clases directoras

El pasado domingo en el local social de Unión Regional de Derechas, completamente abarrotado de público, se celebró la tercera de las conferencias del ciclo que la JAP coruñesa ha organizado para el presente curso.

Como se había anunciado estaba a cargo la disertación del joven abogado y secretario provincial de las Juventudes de Acción Popular de La Coruña, don Francisco Jiménez de Llano, que iba a desarrollar el segundo punto del programa de la JAP: "Disciplina. Los jefes no se equivocan".

La fe—dice—no está en tener un arrebato y creer que ya se ha conquistado todo. Le fe está en tener el ánimo tenso lo mismo en los momentos en que se están obteniendo beneficios que cuando se está esperando el asalto para el porvenir.

No creo necesarias añadir—añade—que palabras de tan maravillosa precisión han sido pronunciadas por nuestro caudillo, porque esa maravillosa precisión es la característica más destacada de su doctrina y de su oratoria clara, precisa, contundente.

Habla después de la imposibilidad de señalar un orden de prelación entre los 19 puntos del programa y de la necesidad de todos para llegar a la reconstrucción de España, porque "para llegar a ser algo como organización política, para conseguir en fecha no lejana encauzar y dirigir estos anhelos patrios, hay que imprimir a nuestras filas, no sólo la pureza de ideales que los caracteriza, no sólo la austeridad y limpieza en la vida pública, dejando para los cuervos que revolotean sobre el Ministerio de la Gobernación el cadáver putrefacto e insepulto de la vieja y falsa democracia liberal. (Una enorme ovación interrumpe al orador)... No basta esto si todo ello no va acompañada de una férrea disciplina, de un acatamiento y una adhesión inquebrantable a nuestro Jefe. De ahí el segundo punto del programa de la JAP.

Expone lo que debe ser la disciplina y dice: "Si bien un partido político no puede ni debe ser un cuartel, yo me enorgullezco de llamarme soldado de A. P., porque ser soldado es cuando se tiene hambre, no comer; cuando se tiene sed, no beber, cuando se está cansado, caminar. (Gran Ovación). Y si esto es ser soldados, los jóvenes de A. P. debemos de vanagloriarnos de poder ser considerados como soldados y defensores del único ideal, que por su carácter divino, tiene que estar por encima de aquel: del ideal religioso. (Muy bien).

Expone después como han ido a engrosar las filas de la JAP lo más florido de la juventud española, y como también la otra parte contaminada se enroló en milicias groseras y materialistas.

"Para estas milicias corromoldas de la España heroica no existe más que el botín, el saqueo, que con maña tan artera, han venido poniendo en práctica desde su arribo al Poder. En su mente atrofiada, en cambio, no pesaba el verdadero sentir español. El verdadero sentir tradicional. Ese sentimiento que nosotros recogemos del pasado y que nosotros llevaremos al porvenir en el correr de los años y en ese engarce maravilloso de la tradición.

Iremos a Padrón o Santiago, a Estella, Guadalupe, San Juan de la Cruz, Calatrava... ¡Guadalupe, Padrón, Calatrava, Estella!... ¡Páginas de imperio, sueños de hermosmo, caminos de España, rutas de historia, hogares de la raza, forjas del espíritu, cunas y sepulcros; índice del pasado y mandato para el porvenir! En estas piedras que saben el secreto milagroso de crearse una nacionalidad, queremos los jóvenes de A. P. poner el beso de nuestra devoción, el grito de nuestro heroísmo y la promesa de nuestra voluntad de que no quede en la letra solo, aquella estrofa de nuestro himno que de: "que el pasado no es sólo memoria, sino aliento, consigna y deber". (Aplausos).

Iremos, después, a Cataluña, a Monserrat, porque todavía es Cataluña España y porque en ella millares de hermanos, que no reniegan de su madre, anhelan el contacto con nosotros y nos ofrecen iniciativas plausibles. Iremos también—¡cómo no!—a Castilla, a la vieja madre de las rubias mieses, corazón y arteria de España. Y en un castillo de Castilla volveremos a escuchar la voz moribunda de una Reina que rezó, soñando, y soñó, rezando, en un mundo nuevo simbolizado en una Cruz escarlata sobre un estandarte morado... (Estruendosa ovación)

Y después de terminar este continuo peregrinar por los lugares evocadores de nuestra tradición después de haber recogido anhelos y peculiaridades, forjaremos, en una síntesis única, la España que queremos. Esa España que volvió a encontrarse a sí misma en su entronque; en sus cimientos y que ha logrado verse aderezada con la aureola de un porvenir ¡seguro. (Muy bien. Aplausos).

—Han de ser características de la juventud—añade—además de todo lo expuesto, la fe decidida, la voluntad enérgica. ¡La disciplina! Lo mismo en los momentos de entusiasmo que en los de depresión. No el entusiasmo histérico, sino el que nace de la identificación con un programa y de la adhesión a unos principios. ¡Qué fácil es creer después de una victoria!

La disciplina, la fe, está también en transigir. Es más difícil transigir que tener desplantes. Para esto basta simplemente con ser un impulsivo. Para transigir se necesita un alma recia, un corazón presto al sacrificio y una cabeza pensadora que sepa aquilatar las posibilidades del momento. (Muy bien. Muy bien).

Comenta luego la rectitud en la trayectoria de A. P. y de su jefe y protesta de que le llamen traidor, aquellos mismos que ayudaron a redactar el programa de Acción Nacional, en el que se proclamaba que España podía ser grande con cualquier régimen. Cita una frase de Ortega y Gasset (don José), en la que dice "que el amor ni miente, ni ciega, ni alucina; lo único que hace es colocar las cosas bajo una luz tan favorable que sus gracias se hacen más patentes", exponiendo que ello evita lo que pudiera considerarse parcialidad suya hacia el jefe, al que tanto cariño y admiración profesa, y lee, después, un artículo de "A B C", en el que se establece un parangón entre Gil Robles y el orleanista francés Thiers, monárquico de toda la vida, que en unión de Gambetta y Ferri ayudó a consolidar la República conservadora, poniendo un dique a los extremismos de la Comuna. Y aun cuando—continúa leyendo—el posibilismo puede ser en algunos casos, un movimiento interesado, cuando el político ha de contrariar sus inclinaciones y ha de oírse llamar traidor y arrivista y con todo va derecho a una empresa de pacificación nacional, su mérito es indiscutible." (Ovación y nuevos vivas a Gil Robles).

Habla a continuación de la necesidad de evitar las prisas y la improvisación que son vicios que suelen acompañar a la Juventud. De ahí—dice—la necesidad de los jefes; de las clases directoras. Clases directoras de las que adoleció siempre España y que un día tuvo Roma y hoy tiene Inglaterra. Clases directoras en donde sólo viva la libertad y la justicia. Clases directoras que templen los abusos de los de abajo y pongan también coto a los egoísmos de los de arriba. Clases directoras, que hagan las veces de cabeza pensadora de este corazón generoso y abnegado, que es la Juventud. Clases directoras, en una palabra, que logren imprimir una voluntad firme y enérgica, no aquella impetuosa de que habla Balmes, que se quiebra al primer impulso. Sino voluntad que se afina en la desgracia, se aviva en el sacrificio, y se templa en la amargura. Voluntad firme porque tenemos la seguridad de vencer. (Gran ovación).

Organización callada y perfecta. Patriotismo hondo ardiente, y sacrificado. Disciplina del espíritu. Valor sereno y e[illegible]tante. Esos han sido los factores de las empresas pasadas y esos han de ser los motores de las venideras. Hoy sirviendo de sostén a una política honrada, atajadora de la Revolución. Somos la vanguardia de A. P.; los mantenedores de su ideal íntegro. Las afiladas agujas de nuestras catedrales—de que hablaba Maeztu—que indican, que impiden el olvido de lo que constituye la esencia de nuestro ideal. Realizando este papel integrista para que si las necesidades patrióticas exigiesen nuevas transigencias que llegasen a desvirtuar demasiado nuestra línea medular, dar el grito de guerra y acudir a las avanzadillas de nuestro ideal para rescatarlo totalmente. (Ovación). Esto hoy y mañana, ejerciendo influencia decisiva en nuestra vida pública, cuando al mismo ritmo que hoy bulle nuestro fervor español y nuestra disciplina, se pula nuestra formación cultural y nuestro conocimiento de los problemas vitales de España. Todo esto llegará muy pronto. Por eso a los impacientes recomendadles calma, a los amigos inspiradles confianza, y a los enemigos demostradles la voluntad férrea e inquebrantable de vencer. (Grandes aplausos).

Habla de las cualidades que adornan al señor Gil Robles reconocidas por sus propios enemigos, insistiendo sobre la rectitud de su conducta y sobre la trayectoria legalista que quiere evitar conmociones violentas para que el país no sufra.

Nuestro jefe—dice—es un hombre de realidades que busca la meta por sus pasos contados, transformando y modificando lo que haya que transformar y modificar, sin necesidad de destruir, porque es mucho más difícil salvar a España de este modo; después de que se haya convertido en cenizas.

Expone a continuación la necesidad de que esta disciplina y este acatamiento sean al jefe considerado en abstracto. Al jefe impersonalizado, porque obedecer a Gil Robles no tiene gran mérito. Es necesario percatarse de que este acatamiento tiene que rebasar los linderos personalistas. ¡Los jefes no se equivocan! y aunque esto no quiere decir que sean infalibles, sino que mientras sean jefes se les acata y cuando no lo merezca se les destituye, explica que el verdadero sentir de este punto que tantas suspicacias ha despertado es que los que obedecen son los que no se equivocan nunca.

Termina pidiendo a todos que tengan confianza absoluta en la organización y en el jefe. En Dios y en España.

¡Con Dios y con España, o contra Dios y contra España! Una estruendosa ovación pone fin al maravilloso discurso del señor Jiménez de Llano.

La inserción en ésta o cualquiera otra plana del periódico de anuncios y reclamos relativos a espectáculos, no suponen desde el punto de vista de la moralidad de los mismos aprobación ni recomendación

Ecos de sociedad

Ayer se cumplió el tercer aniversario del fallecimiento de la ilustre dama doña Josefa de la Maza y Agar, de Martelo, Marquesa de Almeiras.

Por su exquisito trato de verdadera señora, su don de consejo y sus excepcionales virtudes, dejó la aristocrática dama un lugar insustituible.

De toda obra buena era el más firme puntal y entusiasta propulsora de toda idea grande y generosa.

A los diversos sufragios celebrados por su alma asistieron muchísimas personas, en las que dejó un imperecedero recuerdo la cristiana señora.

También el domicilio de sus hijos la señorita Dolores Martelo y el marqués de Almeiras vióse concurridísimo de visitantes que renovaron en la triste fecha su sentimiento.

* * *

En el Salón de Exposición de la Joyería Malce, se exhibe durante el día de hoy y solamente hasta las cinco de la tarde, una artística y valiosa Bandeja de plata repujada de estilo barroco, construida en sus Talleres, que un grupo de Damas de Santiago de Compostela regala a doña Beatriz de Borbón con motivo de su próximo enlace.

* * *

Ayer salieron para Madrid y Málaga la distinguida señora doña Emilia Jaspe viuda de Vadell y su sobrina la bella señora doña Isabel Orellana Jaspe.

En la última ciudad piensan pasar una temporada en compañía de su hermana política y tía respectivamente, la viuda del general de la Armada don Jenaro Jaspe Moscoso.

* * *

Regresó de Madrid el distinguido joven don Javier Judel Salgado.

* * *

La fiesta de Reyes celebrada en los elegantes salones del Nuevo Club resultó brillantísima, como se esperaba.

Se sirvió un exquisito te y se repartió el clásico roscón que contenía gratas sorpresas.

Fueron agraciadas—¡y tanto!—con la suerte y con los preciosos objetos que se rifaron las señoras y señoritas Lourdes Pita Romero con una pulsera; Titos Martín con una muñeca; Angustias Cano, con una polvera; Lalita Iglesias Atocha, con otra; María Luisa Santillán, con un collar; Titina Menéndez Mariñas, con otro; Lolín Lage Alvarez, con un pulverizador; doña Margarita Alexandre de Valderrama con otro e Isabelita Mariñas Romero con otro.

El sorteo produjo "emocionante" alborozo, y una estupenda orquesta interpretó los más modernos bailables.

La junta se desvivió por atender con su proverbial caballerosidad a sus gentiles visitantes, que eran las señoras y señoritas de Lage, Rocha, Trullenque, Ozores Arraiz, Mariñas Romero, Valderrama (don Vicente), Fernández Pardo (don Albino), Salorio Suárez (don Fernando), Puga Ramón, Torrado Varela, Liaño, Santillán, Prieto Ruiz, Fariña Torres, Obanza, Peñamaría, Giménez Iglesias Atocha, Menéndez, Mariñas, Gómez Guitián, Pita Romero, Goyanes, Martín Martínez, Florit Martínez, Almoyna, Cano, Riestra y Sotomayor (don Fernando y don Francisco).

* * *

Llegó de Madrid el culto joven don Ernesto de Llano Rodríguez.

* * *

Salió para Madrid, después de haber pasado las Navidades con su madre la marquesa viuda de San Martín don Alfonso Ozores Marquina.

* * *

Para Orense salieron el oficial de infantería don Julio Verdía, su bella esposa, nacida Julita Catolra y su hijita, después de haber pasado las Pascuas con su familia.

* * *

También salió para Orense don José Ramón Pérez Cid.

* * *

Después de pasar las vacaciones de Pascua regresan a Compostela con objeto de continuar en aquella Universidad sus estudios las bellas señoritas de esta localidad Dolores Estrada, Concepción Chao, Dolores López Niño, María Patiño, Josefina Caballero, Luisa Martínez, María Panisse Ferrer, Teresa Puertas, Dolores Seoane y Carlota García.

* * *

También salen para la misma ciudad y para reanudar sus estudios en la misma Universidad los distinguidos jóvenes de esta localidad Carlos Teixeira, Joaquín de Prado, Ladislao Roig Porras, Luis Trullenque Aguiar, Sisenando Martínez Gil, José Luis Rodríguez, José Vieitez, Alejandro García, José Pomar, Celso Vázquez, José Veiga, Enrique Sáez, Miguel Garcés, José Campillo, Manuel Gómez, Luis Arias, Enrique Cornide Ferrant, Manuel Mariño, Evaristo Gago, Juan Ackermann, José Montell Zonect, José Trillo Figueroa, Carlos F. Obanza, Enrique Villarreal, José Prieto, José Pardo Rafael M. Peñalver, Fermín Casares Rivera, Rafael Hervada, Florencio Ruintiena, Miguel M. Arenaza, Jesús Badía, Rafael Gutiérrez, José Varela Pazos, Luis Fariña, Pablo Allo, Carlos Portomouro, Modesto Sánchez Luis López Casanegra, Luis Pereira Ruiz, Belarmino del Bosque, Juan Manuel Troncoso, Ramón Varela, Dionisio Vázquez Yebra, Antonio Tudó, Luis Díaz y los hermanos Ojea Rabassa, Rodríguez Galán, López Niño, Lazo y Vidal Verdes.

* * *

También sale para Valladolid el joven José Casares Rivera y para Madrid Antonio Viñes, José L. Paz, Carlos Allones, Luciano Yordi, Carlos Martínez, José Souto Candeira, José Mosquera y los hermanos Iglesias Atocha.

Lleven buen viaje los simpáticos escolares y le deseamos terminen felizmente el curso.

* * *

El domingo último regresó de Madrid el marqués de la Atalaya.

* * *

En el tren expreso del domingo último, llegó a La Coruña de paso para Santiago, en cuya Universidad ejerce el cargo de catedrático, don Niceto Alcalá Zamora, hijo del presidente de la República.

El joven catedrático regresa con su bella esposa, de su viaje de novios.

* * *

Llegaron ayer a esta capital:

De Madrid, doña Adelina Rey Fernández, viuda de Bollar Rodríguez, con sus hijos; el abogado don José María Roges Santos, con su hijo don Manuel; don Tomás Valera Pallés, y familia; don Argimiro Ramunde Villar, con su hija Pilar; don Andrés de Roque García, con su esposa e hijo don Tomás; don Ramón Iñaque Llorente, con su esposa; don Alfonso Pumar Martínez, con sus hijos; don Amable Cañedo Díaz, con su esposa.

* * *

También llegaron ayer:

De Lugo, don Juan Vázquez Dios y don Ramón Sánchez González.

De El Escorial, don Ramón Vergal Quintana, con su hijo don Ramiro.

De Albacete, don Manuel María Visante López.

De Astorga, don Dimas Figuera Alonso y esposa.

* * *

En el tren expreso de ayer salieron para Madrid: El capitán de Aviación, don Luis Pardo; el comandante de la Guardia civil, don Florentino González Valles; don José Ortiz Díaz Moriega; doña Manuela Rial de Castro, con sus hijos don Juan, don Ventura y don Mario Castro Rial.

* * *

Igualmente marcharon ayer:

Para León, la señorita María Luisa González.

Para Lugo, don Aquilino Yáñez y señora, y el teniente de Carabineros don Manuel Vaamonde.

Para Astorga, el médico militar don Nestor Alonso Botas y don Jesús Losada.

Para Ceuta, el capitán de Sanidad don Juan Pérez Martín.

Para Salamanca, el teniente de Ingenieros, don Gabriel López Companioni.

SAVOY
HOY, MARTES
ULTIMO DIA

STAN LAUREL
OLIVER HARDY
COMPAÑEROS DE JUERGA
A las 5 1/2, 7 3/4 y 10 3/4

MAÑANA, MIERCOLES
UN MARIDO EN APUROS
La vida del matrimonio con sus glorias y sus fracasos, sus penas y sus alegrías

Vida social y obrera

REUNIONES

La sociedad cultural deportiva de Los Castros celebrará junta general ordinaria a las ocho y media de hoy. Media hora más tarde se celebrará en segunda convocatoria.

El VIERNES, en "LINARES"

Primera película de la serie "Oro nacional" interpretada por
LINA YEGROS y RAMON DE SENTMENAT
Una "film" de amor, abnegación, renunciamientos... Dinamismo... Hermosas canciones... Chispeante comicidad
Una risa y una lágrima en cada escena
LLAME AL 2324 Y ENCARGUE SU LOCALIDAD

KIOSCO ALFONSO
HOY, MARTES
La simpatiquísima Anny Ondra, en
ANNY, SE DIVIERTE
MAÑANA, MIERCOLES
LOS SEIS MISTERIOSOS
JUEVES
NADANDO EN SECO
Todos los días noticiarios o Karikatos sonoros

HOY EN LINARES RIVAS
A LAS 5'30, 7'30 Y 10'45
ESTRENO de la sensacional comedia dramática, de seguro éxito.
ENTERATE, MUNDO
con la bellísima GLORIA STUART y el célebre actor LEE TRACY.
MAÑANA:
MIERCOLES GRAFICO
El más ameno, interesante y sugestivo de la temporada.

LA TERRAZA
CINE SELECTO
HOY:
SELECCIONES FILMOFONO
presenta a RENE LEFEVRE en la supercomedia
EL ASNO DE BURIDAN
Un film finamente humorístico lleno de atractivos sin igual
Precios:
5 1/2 0'25
8 0'40
10 1/2 0'25
MAÑANA
BEAU - IDEAL

BOLSA DE MADRID

Sesión del día 7 de Enero

MADRID, 7.—Interior 4 por 100, F. E. D., 70'20; C., 70'50; B. A., 70'90; G. H., 68'50.

Exterior 4 por 100, F., 83'95; E., 84; C., 86'60; A., 88.

Amort. 4 por 100, E., 80; D. C. B. A., 80'25; 5 por 100, 1900, 94'50; 5 por 100, 1917, 91; 5 por 100, 1926, 100'70; 5 por 100, 1927, F., 100'55; E. D., 100'60; C. B. A., 100'75; 5 por 100, 1927, 89'70; 3 por 100, 1928, F. E. D., 74'70; C. B., 75; A., 76'40; 4 por 100, 1928, 90'70; 4'50 por 100, B., 94'25; A., 94; 5 por 100, 1929, F. E. D., 100'25; C. B. A., 100'70.

Bonos oro: A., 235; B., 234'75.

Tesoros: 5 por 100, abril, A. B., 101'40; 5 por 100, octubre, A. B., 101'40; 5 por 100, 1934, A. B., 102.

Deuda Ferrov. 5 por 100, 99.

Ferrov. 4'50 por 100, 1928, 99'75; 1929, 99'75.

Ayuntamientos: Madrid 1918, 75'75; Mejoras Urbanas, 1923, 79; Interior, 1931, 84'50; Ensanche, 1931, 84'50.

Garantía del Estado: Hidrog. Ebro 5 por 100, 80; Tánger-Fez, 100; Majzén A., 103'75.

Cédulas: Hipotecario 4 por 100, 87; 5 por 100, 94'90; 5'50 por 100, 101; 6 por 100, 104'90; Crédito Local, 6 por 100, 90'85; 5'50 por 100, 82'60; 5 por 100, 99; 6 por 100, 99'25.

Efectos públicos extranjeros: Marruecos, 85'50.

Acciones: Banco de España, 564; Central, 75; Español de Crédito, 187'50; Río de la Plata, 77; Alberche, ordinar. F. C., 45'50; Telefónica Pref., 107; ordinarias, 98; Rif portador C., 273'50; F. C. 274'50; Nominativas, 194; Petróleos, 121'75; Tabacos, 210; Metro, 116; Norte, F. C., 251'75; Mad. Tranvías, C., 98; Altos Hornos, 70; Esp. Petróleos, C., 26'75; Explosivos, C., 510.

Obligaciones: Alberche, 1930, 96'50; Gas Madrid, 6 por 100, 106, Chade 6 por 100, 100'85; U. Eléctrica, 5 por 100 93; 6 por 100, 1926, 104'25; Telefónica, 92'85; Rif. B., 6 por 100, 97; Norte, segunda, 50'50; Asturias, segunda, 50'25; Esp. 6 por 100, 85'75; Pamplona, 50; Valencianas, 82'25; Alicante, primera, 237; I., 80'75; Metropolitano, 5 por 100, 94'50; Azucarera estamp. 1912, 81; 5'50 por 100, 90; Asturiana, 1920, 88'75.

Moneda extranjera: Francos, 48'45-48'35; suizos, 238'50-238'25; belgas, 172-171'75; liras, 63-62'80; libras, 36'05-35'95; dólares, 7'34-7'32; marcos oro, 2'95-2'93; escudos portugueses, 33'10-32'70; florines, 4'97-4'96; cor. noruegas, 1'82-1'80; checas, 30'80-30'60; danesas, 1'62-1'60; suecas, 1'87-1'85.

IMPRESION DEL DIA

MADRID, 7.—En el Bolsín de la mañana parecía que la jornada bursátil cambiaba de signo; había mejores perspectivas. El corro estaba más entonado.

La sesión oficial, sin embargo, no ofrece nuevas caracteristicas. La misma desanimación de todos los días, el mismo ir y venir de la gente, voces en los corros sin nada práctico.

El sector de especulación no acaba de levantar cabeza. Los comentarios se dirigen a un mismo tema, el del momento político. Mientras esta cuestión no se resuelva, no es de esperar que la Bolsa entre por nuevos cauces, y por otros cauces más halagüeños.

Para fondos públicos la jornada es favorable. Ni en esto varía la tendencia de días atrás, aunque la animación no es excesiva. El mercado se limita a mantener los precios.

En Minas Rif, portador, papel a primera hora a 275, y después a 274'50. No se hace nada en Rif nominativas.

Para valores ferroviarios gran inactividad. Posiciones y casi nada más que posiciones, sin nada práctico. De Alicantes, papel a 193'25 por dinero a 193; en Nortes, 253'75 por 253.

'El Angel de la Guarda'

Anteayer 6, según estaba anunciado, se verificó a las cuatro de la tarde el reparto de ropas y juguetes a 237 niños de los que asisten diariamente a sus Escuelas-comedores de Caridad, hermosa fiesta que fué presenciada, entre otras personas por doña Juanita L. Riobóo, presidente de la Institución, la señora de Pardo Argüelles, señoras de Mosquera y de Pérez; señores de Maestre e hijas, señores de Feal e hija, señora de Villares e hija, señorita Herminia López y D. Angel Paz.

El reparto lo hicieron con la fundadora y secretario, las hijas de los Marqueses de la Atalaya, señoritas Joaquina y Beatriz y señorita Felisa Díaz y las profesoras doña Marina Torres, Maruja Barros, Genoveva Blasco y Antoñita Martínez.

Por la mañana, antes de la misa, fué bendecida la nueva y hermosa imagen del "Angel de la Guarda, apadrinando el acto la señorita Joaquina de la Atalaya y el secretario de la Institución don Manuel de Soto.

EL TIEMPO

SERVICIO METEOROLOGICO

MADRID, 7.—Hay una zona de presiones débiles con varios núcleos poco intensos, que se extiende desde Islandia hasta Cerdeña. Las presiones altas se sitúan al Este del Báltico, y las del Atlántico al Norte de las islas Azores. El cielo está nuboso en casi toda Europa y se han registrado precipitaciones incluso en las regiones del Norte y de la Península Ibérica.

Tiempo probable para España: Cantabria y Galicia, cielo nuboso, algunos chubascos; Duero, Centro y Extremadura, buen tiempo de cielo algo nuboso; Cataluña, Levante y cuenca del Ebro, vientos del Norte o del Oeste y cielo nuboso; Andalucía, vientos del Oeste, cielo nuboso, marejada en el Cantábrico y en el mar balear.

Temperaturas extremas: máxima de 18 en Málaga y mínima de 5 bajo cero en Zamora y Avila.

En Madrid: máxima 8 y mínima 2.

Registro Civil

Distrito de la Audiencia

Nacimientos: Ramón Solano Castiñeiras.

Defunciones: Francisco Cean Pérez, 82 años; Germán Corbeira Ramos, 52 años; Angel Alvariños Saavedra.

Distrito del Instituto

Nacimientos: Consuelo Rey López, Manuel Santos Sinde y Luz Prada Macías.

Defunciones: Luisa Menchea Olaguiver, de 54 años, anemia aguda; Antonia Mella Pérez, de 44 años, tabes mesentérica.

CENA
A LAS
8
LA PELICULA DE LAS 12 ESTRELLAS
"Metro - Goldwyn"
En español
SABADO: ESTRENO
en
ROSALIA CASTRO

Sociedad Filarmónica

El próximo día 18 a las siete y media de la tarde se celebrará en el Teatro Rosalía de Castro un concierto a cargo de la Orquesta Filarmónica de esta sociedad, que dirigirá el maestro Garaizábal.

Cartelera de espectáculos

PARA HOY, MARTES

Teatro Rosalía Castro.—A las 5'30, 7'45 y 10'45, "Broadway to Hollywood".

Teatro Linares Rivas.—A las 5'30, 7'30 y 10'45, "Entérate, mundo".

Savoy.—A las 5'30, 7'45 y 10'45, "Compañeros de juerga".

La Terraza.—A las 5'30, 8 y 10'30, "El asno de Buridán".

Kiosco Alfonso.—A las 5'30, 8 y 10'30, "Anny se divierte".

Salón Doré.—A las 6 y a las 8, "Porque te quiero".

Salón Victoria.—A las 6 y a las 8, "El desierto de la muerte".

Cinema Cuatro Caminos.—A las 6'30 y 8'30 "Los 6 misteriosos".

Ideal Cinema.—A las 6 y a las 8 "Titanic".

Bolsa del pescado

3 cajas de merluza de 3'50 a 4'50 el kilo.
330 id. pescadilla, 0'60 a 1'65 id.
22 id. id grande, 1'90 a 3 id.
25 id. besugo, 1'40 a 1'75 id.
83 id. pancho, 0'60 a 0'80 id.
75 lotes gallos, 1'25 a 2'10 id.
48 id congrio, 1 a 2'50 id.
65 id. abadejo, 1'20 a 2 id.
50 id. chicharro, 3 a 20 lote.
5 id. meros, 16 a 40 id.
76 id voladores, 6 a 35 id.
435 id. percebes, 4 a 1'50 id.
36 id. rapes, 15 a 135 id.
850 id. varios, 4 a 130 id.
225 medidas sardinilla 15 a 20 medida.
600 castañetas de 22 a 68 el ciento.

HOY ESTRENA EL ROSALIA
la Revista de las Revistas, "Metro Golowyn"
BROADWAY y HOLLYWOOD
con cuadros en TECNICOLOR. Música alegre y un gran elenco
ALICE BRADY, FRANCK MORGAN, JACKIE COOPER, MADGE EVANS, RUSELL HARDY y JIMMY DURANTE
Funciones: 5'30, 7'45 y 10'45 noche
MAÑANA: Por primera vez en un "Western-Electric", la película inmortal por la MARTHA EGGERT
VUELAN MIS CANCIONES

El 'Deportivo' venció difícilmente en Riazor, al 'Nacional', por 4-3

Vencedor por cuatro a dos del Icaros, el Artabro se coloca en el primer lugar de la zona Norte

Los ferrolanos, después de perder el primer tiempo, por 2-0, estuvieron a punto de lograr un empate

Arbitro, Sr. Lobón.

Equipos.—A. H. C.: Donato; Pombo, Paredes; Del Valle, Robin, A. Togores; Pardo, Arcadito, J. González, Pereiro y Obanza.

I. H. C.:L. Alfaro; Cholo Castro, J. Alfaro; Bertie Bellew, Cenamor, Vierna; Gabeiras, Romero, Couceiro, C. Bruquetas y J. Bruquetas.

* * *

Otro partido de hockey, pasado por agua. ¿Pero cuándo se van a apiadar de nosotros los elementos? La lluvia parece que se ha propuesto impedir que el público vaya al hockey y que el hockey sea hockey.

Tuvo el partido del domingo, en la Granja, un primer tiempo muy bonito, durante el cual el equipo coruñés ejerció un insistente dominio, merecedor de amplia "goleada". Pero no fueron más que dos los tantos marcados por el Artabro.

El primero, a los 8 minutos. Pepe González lanzó un fuerte tiro que el guardameta ferrolano rechazó con el pie, haciéndose con la bola ARCADIO y empalmándola a la red.

A los 11 minutos, un nuevo ataque coruñés da origen a un disparo de GONZALEZ quien, situado al parecer offside, consigue el segundo tanto.

En los diez últimos minutos del primer tiempo, hubo aun otros dos tantos coruñeses, pero ambos fueron anulados por el árbitro. El primero, de Arcadio, por offside; el segundo, de Obanza, por falta de pie.

Los ártabros salieron un poco confiados en el segundo tiempo. Ello, unido a una reacción del Icaros, fué causa de que, a los 4 minutos, J. Bruquetas tirase a la puerta coruñesa, Pombo fallase el rechazo y la pelota entrara en la jaula de Donato. La pelota fué lanzada por el ferrolano desde fuera del círculo.

Fué transcurriendo el tiempo con juego bastante equilibrado hasta que, a los 15 minutos, PARDO, en una jugada desgraciada, hizo un goal en su propia meta. Era el empate a dos tantos.

Los dos equipos buscaron afanosamente el desempate, siendo más insistentes los ataques coruñeses. Pero de poco o de nada servían debido al personalismo de algunos delanteros ártabros. Por fin, a los 30 minutos, después de haberse anulado justamente un goal al Icaros, se produjo el desempate. Un penalty corner suscitó ante la puerta ferrolana un breve lío que deshizo PARDO desde cerca. Alfaro logró tocar la bola con el pie, pero no hizo sino introducirla en su propia puerta, cuando ya iba a rebasar la línea del marco.

Este tanto produjo un lío tremendo. Los ferrolanos protestaban contra el árbitro, tildándode de parcial, aunque reconociendo la legitimidad del goal. El juego se interrumpió por espacio de varios minutos, amenazando los forasteros con el abandono del campo. Por fin se logró convencer a la mayoría de ellos; se hizo el saque en el centro y el Artabro avanzó rápidamente, marcando GONZALEZ el cuarto y último tanto.

El Icaros jugó un buen partido, pero no tuvo más remedio que inclinarse ante la superioridad de su adversario, al que, por ende, favorecía el ambiente. Luis Alfaro confirmó el domingo ser el mejor portero de la provincia. Paró muchos tiros de peligro y si no es por él los ferrolanos se llevan una buena "goleada". Los defensas, nada más que regulares. Mejores los medios, sobre todo el centro y el derecho. En el ataque, los extremos y el centro. Fué una lástima que la actitud tan escasamente deportiva de ciertos—pocos, por fortuna—elementos del Icaros, empañase la excelente impresión producida por este equipo.

El Artabro tuvo de todo, si recordamos sus anteriores actuaciones. El trío defensivo y el medio, a menor altura, que otros días, salvando a Del Valle y Robin. El quinteto delantero, algo mejorado, por el hallazgo de un extremo derecho. Pardo, en efecto, hizo el domingo un excelente partido, mandando muchos y buenos centros. También destacaron Arcadito y Obanza, aunque éste se apagó algo en el segundo tiempo. Pepe González sigue obstinado en hacer juego individual, y así no habrá manera de que la línea funcione bien. Es preciso que atienda al ala derecha, a la que suele tener siempre abandonada. Pereiro, muy entusiasta.

El arbitraje de Lobón, que tuvo que actuar solo por no haberse presentado Romero, fué bueno. No podrán tacharle de parcial los ferrolanos, después de reconocer la validez del tercer tanto y habiendo cuenta de que anuló dos tantos a los coruñeses.

M.

UNIVERSITARY, 1 — CATRO PALLAS, 0

Por excursionistas que acompañaron el domingo al Catro Pallas en su viaje a Santiago, hemos sabido pormenores del partido que este equipo sostuvo con el del Universitary, en el estadio compostelano.

El Catro Pallas logró mantener el empate hasta próxima terminación del partido. Faltando unos nueve minutos, para el final, el árbitro vigués señor Fontán castigó a los coruñeses con un penalty-bully, marcando entonces los santiagueses el tanto de su triunfo. El penalty-bully fué debido a supuesta falta del portero coruñés, al detener con la mano un tiro de un delantero universitario. Según nuestros informadores la falta no existió sino en la mente del árbitro, para quien una victoria coruñesa o un empate sería un delito intolerable.

El resultado justo del partido debió ser el empate a cero.

Arbitró junto con el señor Fontán, el juez villagarciano señor Villar.

LA CLASIFICACION

Los resultados de anteayer han puesto interesantísimo el campeonato de la zona Norte. El Artabro se ha colocado de "puntero"—que decimos los porteños—con los mismos puntos que el Icaros, pero con dos tantos de ventaja. A continuación están Catro Pallas y Universitary, con tres puntos y el mismo goal average parcial. Es decir, ex aequo.

Los partidos de la próxima jornada son estos: Catro Pallas-Icaros, en la Granja, y Universitary-Artabro, en Santiago.

A los "palleiros" les conviene no ya la simple victoria sino dos tantos de ventaja, para anular el tanteo de su primer encuentro en el Infierniño y eliminar al Icaros, caso de un empate a puntos.

Al Artabro le hace falta por lo menos uno de los puntos que va a disputar en el estadio universitario. Si después de eso gana al Catro Pallas, se clasificará campeón.

De cualquier manera, los dos partidos que van a jugarse en La Coruña, sobre todo el último, entre los dos equipos locales, van a ser de un interés excepcional.

EN LA ZONA SUR

VIGO, 7.—En partidos del campeonato regional de hockey, zona Sur, el Vértice venció al Juventus, por 2-1 y el Atlántida al Mara, por 4-0.

El Coruña perdió en Villagarcía por 3-1

Y YA NO PODRA SER CAMPEON

VILLAGARCIA, 7.—En la Lomba se celebró el partido Villagarcía - Coruña, correspondiente al campeonato gallego de primera categoría.

Los coruñeses hicieron un partido deficiente, sobre todo el trío defensivo, finalizando el juego con la victoria del Villagarcía por tres tantos a uno.

LEMOS, 4 — LUGO, 1

MONFORTE, 7.—Bajo la dirección de David de Anta contendieron ayer el Lugo y el Lemos, resultando vencedores los monfortinos por cuatro tantos a uno.

El resultado del primer tiempo fué de tres a uno.

EIRIÑA 0-UNION 0

PONTEVEDRA 7.—El partido Eiriña-Unión no gegó a interesar a la afición por estar ya los locales descartados, así que poca gente concurrió al campo de Pasarón. Bien es verdad que la acudió animó mucho a los pontevedreses, pues los incondicionales tenían interés en que venciese el Eiriña, para quedar en un buen puesto del torneo.

Todo el partido atacó mucho el equipo pontevedrés, teniendo en la primera parte dos magníficas ocasiones de marcar. Una vez se coló Daniel solo ante el portero pero por precipitarse a tirar, el balón fué alto, y otra vez Morla, con el portero batido, hizo un remate de cabeza, rebotando el balón en el larguero. Lamas, además, paró buenos tiros e hizo una valiente salida en la segunda parte, que evitó un tanto seguro.

El Unión realizó un juego destructivo su buena defensa y línea media se dedicó a deshacer juego, buscando ansiosamente cuando menos el empate, y procurando siempre hacer tiempo y echar balones fuera.

Esta táctica permitía dominar más al Eiriña, pero con todo el ejuipo contrario replegado era difícil marcar.

Los equipos formaron así:

Eiriña: Cabezo, Sarasquete, Pazos; Barril, Fernando, Vigo; Carolo, Marcial, Cons, Daniel, Moral.

Unión: Lamas, Pazos, Pierlas; Manolito, Leonardo, Luis; Echegaray, Chica, Torres, Farruco, Piñeiro.

Arbitró Gayoso, que oyó algunas broncas por estimar el respetable que ayudaba a los forasteros.—Z

PARTIDOS EN SANTIAGO

SANTIAGO 7.—Ayer tarde, después del Universitario-Cuatro Pallas, jugaron en el stadium Imperial y Alhambra, en partido amistoso, empatando a 1 tanto.

Se fijó para el próximo domingo la ansiada final de la "Copa Otoño". Sabemos de fuente fidedigna que el Gelmírez será "fort-fait" en este partido, si el Racing insiste en alinear a Portugués, Miragalla y Torrado, fichados los dos primeros en el Lugo S. C. y Casado en el Español de Vigo. Por lo tanto, parece que no se jugará la "finalísima", a menos que la Federación local tome cartas en el asunto.

El primer tiempo fué favorable a los coruñeses, por dos tantos a uno

Cinco minutos antes del final, había empate a tres

Arbitro, señor Campo, del Colegio de Vizcaya.

Equipos.—C. D. C: Trigo; Pardo, Moreno; Alvarito, Cholas, Reboredo; Lolo, Triana, Cela, Chas y Cachán.

C. D. N.: Bermúdez; Serrano, Calvo; Zulueta, Torres, Aparicio; Sanz, Ortiz de la Torre, López Herran, Ateca y Aja.

* * *

Ganó el Deportivo, es cierto, y hay por ello que dar gracias a todos los dioses del Olimpo pero también es verdad que la victoria coruñesa fué difícil y la actuación de los triunfadores, poco más o menos, tan deficiente como las que tuvieron frente a gijoneses y ferrolanos.

¡Qué pena da ver a este Deportivo, antaño tan fuerte y temido y hoy quebradizo y fácilmente batible! Ya no sabemos a qué atribuir este desfondamiento de nuestro equipo: si a la ausencia de Chacho y Diz, si a defectos de entrenamiento, si a la gestión de la directiva, si a falta de moral o a carencia de apoyo de parte de la afición. Es lo más probable que haya de todo un poco...

Firme, firme, no hay más que trío defensivo. ¡Y qué partido hizo anteayer Moreno! La línea media, un tercero tan fuerte y eficaz a principios de temporada, ha descendido de forma conjunta e individualmente. Cholas no es ni sombra de lo que fué antes de su última lesión, Alvarito tarda en recuperarse y Reboredo resulta un medio ala vulgar... En la delantera, cada día con una formación diferente y siempre inofensiva—a pesar de los cuatro tantos del domingo—es en donde reside la mayor debilidad del equipo. De los cinco atacantes, tan sólo uno encontramos aprovechable para el equipo futuro que todos deseamos: Chas, y eso encajándolo entre dos alas que puedan servirle los balones de manera fácil de rematar. El domingo último, ninguno de los cinco tuvo una actuación completa. Algunas jugadas de Cela, Lolo y Triana no fueron suficientes para hacerles dignos del aplauso.

El equipo del Nacional, falto de tres de sus mejores elementos, García de la Puerta, Moriones y Sánchez, no ofreció sensación de notabilidad, pero logró, no obstante, llevar en muchos momentos la iniciativa del juego y estar a punto de conquistar el triunfo. Jugó, desde luego, con más velocidad que el Deportivo. Y decimos desde luego, porque ya es sabido que el Deportivo es uno de los equipos españoles más lentos de movimientos.

Del trío defensivo, sólo puede destacarse a Bermúdez. El viejo Calvo, aunque lleno de buenos deseos, suponemos que ya habrá pensado en la retirada. En los medios—línea discreta—despuntó algo Torres. En el adelante, el ala derecha y el eje. Una grata impresión: Calvo y Ateca—anteayer por lo menos—, no nos recordaron sus violencias de antaño, tan "populares" en toda la nación.

El partido fué bastante aburrido y el juego deficiente. A ello contribuyó el lamentable estado del terreno. Dominó algo más el Deportivo, pero dieron más sensación de peligro los delanteros madrileños.

A los 6 minutos, un saque de ángulo lanzado por el Deportivo sirvió a CHAS para marcar el primer tanto.

A los 13 minutos, centró Cachán y TRIANA remató un bonito goal de cabeza.

Transcurrida media hora, aproximadamente, Cela y Chas permutaron sus puestos.

A los 39 minutos, TORRES disparó desde lejos, Pardo desvió con mala fortuna el balón y el Nacional se apuntó su primer tanto.

Segundo tiempo.

A los 13 minutos, avanzaron los madrileños por la derecha y SANZ marcó el tanto del empate.

Dos minutos después, LOPEZ HERRANZ lograba el tercer tanto madrileño, dejando al público anonadado.

Tras diferentes ataques coruñeses, y a los 28 minutos, Lolo produjo un centro y CACHAN se internó, rematándolo a la red forastera. Segundo empate.

Por fin, a los 40 minutos, un rápido avance del quinteto delantero coruñés, con una breve y vistosa combinación entre los interiores, originó un remate de CHAS que fué el tanto de la primera victoria lograda por el Deportivo en el presente torneo de la Liga. ¡Después de seis jornadas!

Para terminar consignaremos que el arbitraje del señor Campos fué muy deficiente. Silbó faltas imaginarias y, en cambio, dejó pasar otras muy notorias. Menos mal que no tuvo intención de perjudicar a nadie.

MARATHON.

El Celta batió al Racing por cinco tantos a cero

VIGO, 7.—Ante regular concurrencia, se jugó en Balaídos este partido de la segunda división de la Liga. El triunfo lo consiguió merecidamente el Celta, que, aún sin hacer un gran partido, superó en todo momento a su rival y de haber tenido un poco de suerte en sus innumerables remates, hubiesen encajado los departamentales una goleada de escándalo.

Hemos observado, eso sí, en los jugadores verdes una gran dosis de entusiasmo; pero a sus jugadores, la mayoría de ellos de un gran porvenir, les falta todavía la experiencia suficiente para partidos de esta envergadura. Hay que destacar, sin embargo, a Chavea en la defensa, Rebio en los medios y Cagigao en la vanguardia, que fueron los que mejor se desenvolvieron en esta jornada.

El Celta, con una línea media en la que faltaban Vega y Armando y con la ausencia del velocísimo Venancio en la delantera, hizo por momentos juego de gran clase pero en otros se notaba que la falta de los titulares hacía que se resintiese todo el once y el juego se trocaba en anodino y mediocre. La delantera, especialmente en los remates a gol, estuvo desafortunadísima y gracias al oportunismo de Caramelero y a las brillantes jugadas de Toro, fueron fabricando esta victoria, que pudo ser mucho más abultada de no haberse lesionado Toro y Esparza.

Villaverde, que estuvo muy acertado en su arbitraje, dirigió el match, y los equipos alinearon de la siguiente forma:

Racing: Suárez; Chavea, Romalde; Ginés, Dapena, Rubio; Toralla, Ruso, Vázquez, Cagigao y Pallarés.

Celta: Pedrín; Cabezo, Valcárcel; Montes, Buela, Esparza; Toro, Gonzalo, Nolete, Caramelero y Polo.

Comienza el juego con ligero dominio del Celta, luciéndose Suárez con algunas buenas paradas.

El dominio del Celta se va acentuando y saca varios "corners" sin resultado práctico.

La delantera del Celta chuta una y otra vez, pero con evidente mala suerte.

A los 31 minutos de juego, un tiro de Buela rebota en el larguero y Caramelero recoge de rechazo la pelota y la lleva a la red de cabeza, consiguiendo el primer goal del Celta.

El Racing reacciona momentáneamente y liga algunos avances que mueren ante los backs celestes.

Termina el primer tiempo sin alterarse el resultado.

Al minuto de iniciada la segunda mitad, Romalde intercepta con la mano un tiro de Toro y el árbitro sanciona con penalty. Tira el castigo Nolete y el balón rebota en el larguero.

A los cinco minutos, un centro de Toro lo remata Polo y Suárez lo devuelve flojo, pero llega Caramelero oportunísimo y de un tiro de cerca bate por segunda vez al portero ferrolano.

Nueve minutos después, un pase de Caramelero a Toro lo aprovecha éste para internarse y después de driblar a varios contrarios suelta un tiro potentísimo que entra en la red como una bala.

Ahora el dominio del Celta es todavía más intenso. A los 23 minutos, Suárez devuelve corto un tiro de Gonzalo, y Caramelero recoge el despeje para marcar el cuarto goal.

Se registra un buen avance de la delantera ferrolana que finaliza Ruso con un tiro tremendo al que Pedrín hace una enorme parada desviándolo a "corner", que se tira sin resultado.

El quinto goal lo consigue también Caramelero, a los 35 minutos, empalmando un centro de Polo.

Y sin más jugadas dignas de mención, termina el partido.

Por los vencedores, destacaron Toro, Esparza, Caramelero y Valcárcel.

Por los vencidos, Chavea, Rubio, Cagigao y Suárez.—C.

Los resultados del domingo

CAMPEONATOS DE LIGA

PRIMERA DIVISION

En Madrid (Metropolitano), Athletic-Betis, 4-2.

En Bilbao (San Mamés), Athletic-Madrid, 4-1.

En San Sebastián (Atocha), Donostia-Valencia, 3-1.

En Oviedo (Buenavista), titular-Arenas, 4-1.

En Barcelona (Casa Rabia), Español-Barcelona, 4-1.

En Sevilla, titular-Racing, 2-0.

SEGUNDA DIVISION

Primer grupo

En La Coruña (Riazor), Deportivo-Nacional, 4-3.

En Vigo (Balaídos), Celta-Racing ferrolano, 5-0.

En Valladolid (Campo Zorrilla), titular-Avilés, 5-0.

El Gijón (El Molinón), Sporting-Baracaldo, 1-0.

Segundo grupo

En Badalona (Vista Alegre), titular-Gerona, 1-1.

En Pamplona (San Juan), Osasuna-Sabadell 2-1.

En Zaragoza (Torrero), titular-Unión Irunés, 6-1.

Tercer grupo

En Castellón (Sequiol), La Plana-Hércules, 0-1.

En Granada, Recreativo-Elche, 2-2.

En Valencia (Vallejo), Gimnástico-Levante, 0-0.

En Murcia (La Condomina), titular-Malacitano, 3-2.

CAMPEONATO DE GALICIA

En Villagarcía (La Lomba), Villagarcía-Coruña, 3-1.

En Pontevedra (Pasarón), Eiriña-Unión Sporting, 0-0.

En Monforte, Lemos-Lugo, 4-1.

Noticias breves de todos los deportes

CASTELLON.—El notable ciclista Antonio Escuriet ha recibido una carta de M. Gervais participándole que en breve quedará inscrito oficialmente para participar en la próxima Vuelta a Francia, integrando el equipo español.

* * *

PARIS.—Se ha celebrado un combate entre el español Sangchili y el francés Young Borel, venciendo el primero por puntos.

* * *

PARIS.—En la sala Wagram se ha celebrado un combate de boxeo entre Freddie Miller, campeón del mundo de peso pluma, y el ex campeón de Francia Francis Augier.

Miller venció a su contrincante por k. o. en el séptimo asalto.

* * *

SAN SEBASTIAN. — Procedente de la Habana y Santander, ha llegado el púgil Ignacio Ara, que marchó hace pocas semanas a Cuba, donde no ha podido disputar más que un solo combate. Confirmando las referencias telegráficas, Ara tiene una mano seriamente lesionada; la escayola que la cubre indica la importancia del percance sufrido.

—Vengo—dice—a pasar unos días con mi familia.

—¿Y luego?—le preguntamos.

—No tengo aún propósito definido. Las circunstancias dirán si me quedo en España o regreso a América donde puedo disputar numerosos combates.

PARTIDOS AMISTOSOS

SAN NICOLAS, 12 — GONZAGA, 0

El domingo se jugó un partido en el campo de la Estrada. Después de fuerte dominio de los "nicolases", terminó el partido ganando éstos por doce a cero. Los mejores del San Nicolás fueron el extremo derecho, el interior y Pulleiro.

CALENDARIO

PARTIDOS INTERNACIONALES

Relación de los partidos internacionales de fútbol que se jugarán durante el presente mes, en Europa:

Día 13, Lyon-Rumanía, en Lyon.

Día 19, Inglaterra-Escocia, amateurs, en Inglaterra.

Día 24, ESPAÑA-FRANCIA, en Madrid.

Día 27, Alemania-Suiza, en Stuttgart.

Palacio de Justicia

SEÑALAMIENTOS PARA EL DIA 8

Sala de lo Civil

La Coruña: Don José Ferro Pose con doña Rosa Eris y otros, sobre redención de foros. Letrados, Iglesias Corral y Vilas.

Vigo: Don Manuel Rodicio con don Miguel Morán, sobre consignación de escritura. Letrados, Salgado y Rubio.

Salas de lo Criminal

Sección primera

Betanzos: Pedro Regueiro Balado, por lesiones. Letrado, Juega.

Puentedeume: Rosendo Catuño Bermúdez, por lesiones. Letrado, Gayoso.

Sección segunda

Ferrol: Don Ginés Rodríguez con doña Consuelo Montero y el fiscal, sobre divorcio. Letrados, Herce Vales y Pérez Barreiro.

Sentencia interesante sobre arbolado y contratos de arrendamientos

Entre los muchos litigios sostenidos por arrendatarios y propietarios, es de mencionar el recurso entablado por una propietaria contra el fallo del Jurado Mixto de la propiedad rústica de La Coruña, por el que debía de indemnizar dicha señora a uno de sus caseros por el importe de la mitad del valor de unos pinos vendidos por ella en Moeche, que pertenecían a fincas llevadas por aquél en arriendo.

La propietaria de las fincas recurrió contra tal sentencia, por estimar infringidos o mal aplicados los artículos del Código civil referentes al asunto.

Teniendo en cuenta las obligaciones que impone al arrendatario el número 2 del artículo 1.555 del Código Civil, en relación con el 1.104 y especialmente las relaciones jurídicas entre las partes, obligándolas al cumplimiento de todas las cláusulas del contrato de arriendo y, concretamente, de la que prohibe al colono, sin autorización del propietario, talar ningún árbol de las fincas, ni aun siquiera de los que él mismo siembre o plante, y además, por ser de costumbre en Galicia que los árboles sean aprovechados solamente por los propietarios de la tierra, costumbre que no se opone a ningún precepto legal y que es excluyente de toda participación del colono de los beneficios que la tala de dichos árboles pueda reportar, el Tribunal Supremo se ha manifestado de acuerdo con el contenido del recurso, anulando la Sentencia del Jurado Mixto de la Propiedad Rústica de la provincia de La Coruña.

CONVOCATORIAS RETOS Y OTRAS NOTAS

RETOS

—El D". Olimpia reta al Sporting Canes para jugar en la Estrada el día 13.

La contestación por este diario.

¡A Tierra Santa por UNA pta.!

Compre durante el mes de enero en cualquier centro de los JUEVES EUCARISTICOS, una papeleta de la Lotería del PATRONATO PRO-JERUSALEM. Allí le informarán.

Agentes de Seguros

"LA PATRIA HISPANA" S. A. de Seguros fundada en 1916 que trabaja todos los ramos, incluso Accidentes del trabajo, desea nombrar agentes donde no esté representada. Condiciones inmejorables a profesionales a quienes se garantiza absoluta reserva. Escribid: Cantón de Lacy, 15/17 - La Coruña.

ABOGADO-PROCURADOR

Manuel Sendón Amado

FERROL, 21, Pral. derecha

SANATORIO QUIRURGICO DE SAN LORENZO EN SANTIAGO DE COMPOSTELA

de los Profesores Dr. FERNANDO ALSINA Cirujano

Dr. ANTONIO MARTINEZ DE LA RIVA - Ginecólogo

TELEFONO, NUM. 1'06

BUENO ES COMER, PERO LO PRINCIPAL ES DIGERIR

Pocos son los que no les apetece una buena comida. Sin embargo, ¡cuántos son los que una hora después de la misma empiezan a notar un continuo malestar! Son a millares los que han alejado el temor de una mala digestión empleando todos los días la Magnesia Bisurada, remedio clásico e instantáneo contra los males digestivos y todos los malestares que son la consecuencia de una comida superabundante. Los estómagos sensibilizados por la hiperclorhidria, causa de las acideces, vómitos, flatulencias, jaquecas y sus derivaciones, gastralgias y dispepsias, son aliviados en el acto por una pequeña dosis de polvo o dos o tres tabletas de Magnesia Bisurada tomada inmediatamente después de las comidas. En dos o tres minutos las jaquecas, náuseas, dolores de cabeza, esas sensaciones de pesadez y eructos, cesan como por encanto. La Magnesia Bisurada se vende en todas las farmacias al precio de Ptas. 2'65 en tabletas y a Ptas 4'15 en polvo.

FOLLETON DE EL "IDEAL GALLEGO"

NUMERO 26.

La misión Benedictina de Nueva Nursia

PARTE DE LAS "MEMORIAS HISTORICAS SOBRE LA AUSTRALIA" ESCRITAS POR EL ILMO. P. FRAY ROSENDO SALVADO

acerca de la inmortalidad del alma, y su transmigración.— 8. El Ilmo. Sr. Brady visita por primera vez la misión; y manifiesta a los misioneros su aprobación y contento por los progresos que habían hecho.— 9. Va el P. Salvado a la capital, llevando consigo una huérfana salvaje.— Queda el carro sumergido en un río, y el misionero se ve obligado a llevar la niña en hombros hasta Perth donde recibe el santo bautismo.— Dificultades y peligros en que se vieron los misioneros guiando el carro.— 10. Adquieren un hato de ganado.— Los perros del monasterio se comen un tomo del breviario.— Destreza de ls salvajes en segar.— 11. Abren los misioneros un nuevo camino para ir a Perth.— Agua que encuentran en el tronco vacío de los árboles.— Ceremonias y cumplidos entre los salvajes.— Encuentro de una viuda que un salvaje de la comitiva toma por esposa.— 12. Los misioneros salvan la vida a una mujer salvaje.— Un grande incendio amenaza devorar las mieses y destruir la casa de la misión.— Causa de este incendio.

1. De ningún modo podíamos celebrar mejor el aniversario de nuestro arribo en aquellos bosques, que echando los fundamentos de un monasterio. El día primero de marzo, fiesta de San Rosendo, el mismo en que un año antes habíamos celebrado nuestra primera misa en las selvas de la Australia, empezamos a abrir los cimientos de un monasterio benedictino para dar hospedaje e instrucción a los hijos de aquel inmenso continente. Bendecida la primera piedra, debajo de la cual pusimos una medalla con la imagen de nuestro glorioso Patriarca, cada uno de nosotros se puso a trabajar según sus propias fuerzas y habilidad. Unos traían y preparaban piedras, otros hacían las paredes; quien amasaba la greda, quien la llevaba a los albañiles; éste aserraba árboles, aquel trabajaba la madera, y otro por fin nos hacía de cocinero, trabajo que no por cierto era el más difícil.

2. El perro que me regalaron en Perth, dándomelo por gran cazador de kangarús, no recuerdo que hasta entonces hubiese cogido ni uno solo de dichos animales; peor desde que nos llegaron todos aquellos trabajadores, guiado por un salvaje, nos trajo cada dos días sin falta un kangarú de mas de cincuenta libras de peso; por manera que a pesar de ser nosotros diez y siete, ningún día nos faltó carne. ¿No se descubre en esto visiblemente la protección del Señor? Pompeyo (tal era el nombre del perro) nos proveyó de carne con toda abundancia mientras estuvieron con nosotros los trabajadores, y a medida que iba desminuyendo su número, también disminuía Pompeyo sus provisiones; en fin cuando ya no necesitábamos de sus servicios, porque habíamo adquirido un hato de ganado, perdió un ojo y se inutilizó de todo para la caza. Mas no pararon aquí sus habilidades; sino que como nosotros no matábamos ninguna res para nuestro consumo, el bueno de Pompeyo, bien a nuestro pesar, se tomaba la molestia de matar de vez en cuando alguna oveja que nos traía intacta hasta las puertas del monasterio, donde la encontrábamos al abrirlas para irnos a la labor.

3. Después de cincuenta días de continuos trabajos quedaron concluidas las paredes, que comprendían un espacio de cuarenta y dos pies ingleses de largo, catorce de alto y diez y seis de ancho; por lo que se volvieron los albañiles a Perth, siguiéndoles poco después todos los demás operarios. El 28 de abril dormimos por primera vez el P. Serra y yo bajo el techo del nuevo edificio, y aunque todavía no estaba cubierto más que la mitad, sin embargo nos pareció hallarnos en los dormitorios en compañía de nuestros hermanos. En fin cubierto ya del todo el techo, nos ocupamos en arreglar el interior. Ante todas cosas hicimos y adornamos lo mejor que nos fué posible la capilla, que por ser la primera que se erigía en medio de aquellas soledades, dedicamos a la Santísima Trinidad, poniéndola al mismo tiempo bajo la protección especial de la Inmaculada Concepción de la Virgen Santísima; y en honor y veneración de nuestro patriarca San Benito, dimos al territorio de la misión el nombre de *Nueva Nursia*, en memoria de la patria del Santo.

4. Entretanto iba creciendo por momentos el número de salvajes que acudían a la misión, motivo por el cual, viendo que no eran ya suficientes para el sustento de todos los veinte acres que nos habían sido cedidos, levantamos otro plano topográfico de 30 acres más, contiguos a los primeros, elevando una respetuosa petición al gobierno, suplicándole nos lo otorgase. Encargóse de hacer la demanda y presentar el plano el P. Serra, a cuyo fin se fué a la capital, y como nos hallábamos en la estación de las lluvias, su viaje fué tan azaroso como el mío, teniendo que atravesar a menudo con riesgo de su vida torrentes crecidos y salidos de madre. El caballero Irwin, gobernador interino de la colonia, tan generoso para con nuestra misión como su digno antecesor, nos concedió gratuitamente y para siempre el terreno que le pedíamos, franqueándonos además el uso de otros 1.000 acres para apacentar nuestro ganado. Así, gracias a los fondos que nos proporcionó su Ilma., a la generosidad del gobierno, y más que todo a la protección del Altísimo, prosperaba la misión de un modo realmente maravilloso.

5. El día 6 de julio teníamos ya arados y sembrados 34 acres de tierra, en lo que empleamos todo el grano que necesitábamos para nuestro consumo, y por consiguiente tuve que hacer otro viaje a la capital; más a 50 millas de distancia encontré el Avon o Swan tan desbordado, que ni a caballo hubiera podido vadearse; dirigíme por lo tanto a algunos colonos, quienes tuvieron la bndad de prestarme el trigo que necesitaba, y sin exponerme más, me volví a la misión: sin embargo, no me libré de riesgos, corriéndolos casi tales como en el mes de julio del año anterior. En efecto, al llegar al río Moore o Maura, que pasa por el sud de la misión, los bueyes aunque bastante cargados, como no iban con el carro, lo pasaron sin mucha dificultad; creyendo yo que podría vadearlo sin mojarme, tomé un caballo viejo que el P. Serra había comprado pocas semanas hacía, me puse de rodillas encima de él y emprendí el paso; mas no bien el jaco había perdido la tierra y puéstose a nadar, cuando un gruso tronco de árbol que arrastraba la corriente le dió tan fuerte golpe, que yo perdí el equilibrio y me caí sumergiéndome la fuerza del agua hasta el fondo. El P. Serra que había acudido a mi socorro, me creyó ahogado;

ALMACENES DE TEJIDOS | SAN PEDRO de Mezonzo — Linares Rivas N.° 24, La Coruña || TEMPORADA de INVIERNO || Visitenos y encontrará el mayor surtido en Lanas y paños para abrigos

Unos pescadores de Ferrol descubren un cadáver en el mar

Que resulta ser la víctima de un asesinato

FERROL, 7.—Unos pescadores que se hallaban en sus faenas, descubrieron un cadáver que identificado resultó ser el de José Cupeiro (a) "Carpenla", vecino de El Seijo, que fué asesinado el pasado mes por su hijo, que se encuentra actualmente en la cárcel de Puentedeume.

De este trágico suceso dimos oportuna cuenta a nuestros lectores.

MOVIMIENTO DE POBLACION

FERROL, 7.—Nacimientos: Andrés Montaño Rodríguez, María de los Dolores Alvarez Piñeiro, José Rafael Rodríguez Iberria.

Matrimonios: José María Fernández Rodríguez con María Fernández Vega.

Defunciones: José Regueira Corral, de 22 años.

EJERCICIOS DE TIRO DEL CRUCERO "LIBERTAD"

FERROL, 7.—De permitirlo el tiempo, los días 10, 11 y 12 del actual efectuará ejercicios de artillería el crucero "Libertad".

Para conocimiento de los navegantes, se advierte que la zona peligrosa será la costa paralelo, Cabo Prior y meridiano de las islas Sisargas.

DE LA CARCEL

FERROL, 7.—Salió en libertad provisional Ignacio Cebreiro López, vecino de esta ciudad, que había sido detenido a fines del mes último por el delito de hurto de una caja de perfumes.

DE SOCIEDAD

FERROL, 7.—Con toda felicidad ha dado a luz una hermosa niña la señora del funcionario del Banco de La Coruña, en esta ciudad, don Juan Alvarez Mato (de soltera, Lolita Piñeiro).

Nuestra cordial felicitación.

DETENIDO POR HURTO

FERROL, 7.—Fué detenida por la Policía, la joven Josefa González y González, de 19 años, natural de Biliobre, sin domicilio conocido, que estaba reclamada por el Juzgado de instrucción por el delito de hurto.

Por disposición de dicho Juzgado, Josefa ingresó en el Asilo de las Oblatas.

EL PATRON DE EL FERROL

FERROL, 7.—Con motivo de la festividad de San Julián, Patrón de El Ferrol, se celebró en la iglesia donde se venera el glorioso Santo, una solemnísima función religiosa.

A las seis de la tarde, tuvo lugar en el mismo templo la novena y a la terminación recorrió la procesión las naves de la iglesia.

Tanto a los cultos de la mañana como a los de la tarde, concurrieron numerosos fieles.

El comercio no abrió en todo el día.

LAS CEDULAS PERSONALES

FERROL, 7.—El día 31 del actual expira el plazo, improrrogable, para el cobro voluntario de las cédulas personales, sin recargo, del presente ejercicio.

Tablas de mareas

El Ingeniero de Obras del Puerto don Eduardo García de Dios ha tenido la atención de enviarnos las tablas de mareas de este puerto, con los coeficientes de las pleamares, reducciones, señales marítimas y distancias entre los principales puertos de la costa.

Agradecemos la atención del señor García de Dios.

Ayuntamientos

Boletines de matrícula para vehículos de tracción animal. Pídanlos a la Papelería e Imprenta "Lombardero".

La Coruña

La U. de Derechas de Pontevedra continuará afecta a la Ceda

PONTEVEDRA, 7.—Ayer celebraron junta general las secciones femenina y masculina de la Unión Regional de Derechas de esta capital.

Ambas reuniones tuvieron un interés muy señalado, ya que algunos afiliados, especialmente del elemento joven, sostenían el criterio de que aquellas agrupaciones cambiasen su denominación por la de Acción Popular.

Los antiguos elementos y organizadores de la Unión de Derechas mantuvieron el criterio de seguir como hasta ahora, aunque desde luego afecta la Unión de Derechas a la Ceda.

Se procedió luego al nombramiento de Directivas, siendo reelegidas las que venían actuando y cubriéndose algunos puestos vacantes. Los designados son:

Sección femenina: Presidenta, doña Leopoldina García Solís; vicepresidenta primera, doña Francisca Biein viuda de Correa; secretaria, doña Rosa Fernández Condé; vicesecretaria primera, doña María Teresa Lino; vicesecretaria segunda, doña María Luisa Patiño; tesorera, doña Flora Taboada; vicetesorera primera, doña María Campo Sobrino; vicetesorera segunda, doña María Losada Fernández; vocales, doña Adelina Vázquez, viuda de Dios; doña Amalia Ulloa, doña Concha Mendoza, doña Carmen Casas Builla, doña Esther Losada, doña Carmen de la Rosa, doña Amanda Cot, doña Herminia Alvarez, doña Teresa Piñeiro, doña Dorinda Fariña y doña Carmen Hermelo.

Sección masculina: Presidente, don Carmelo Castiñeira; vicesecretario, don Evaristo Paredes Estévez; tesorero-contador, don Ricardo Melero Pereira.

Vocales, don Rafael Sáez Díez, don José Olmedo Reguera, don Celestino Fontoira Peón y don José García Señorans.

CULTOS

PONTEVEDRA, 7.—El día 12 del corriente, empezará en la iglesia de Santa María, una novena dedicada a la Virgen del Perpetuo Socorro.

Habrá misa todos los días a las ocho, y el ejercicio de la tarde comenzará a las seis.

SOCIEDAD

PONTEVEDRA, 7.—Se halla pasando unos días con la familia de los señores de Feijóo Méndez de Ossorio, el R. P. Ildefonso, distinguido trapense, que marchará en breve a su residencia, Abadía Cistercense de Viaceli-Cóbreces.

— Regresó de París el decano del Colegio de Abogados, don Javier Puig.

BUEN SERVICIO DE LA BENEMERITA

PONTEVEDRA, 7.—La Guardia civil del puesto de Teis, que vigilaba aquellos contornos, vió en el lugar de Paradela a un individuo que intentaba huir. Detenido dijo llamarse Evaristo Bouzón Torres, de 26 años y marinero, pero sus manifestaciones no convencieron a los guardias que le condujeron a su domicilio, para practicar un reconocimiento.

En la casa hallaron a una mujer llamada Eduarda Novás Palacios, de 21 años, natural de Marín, y practicada la requisa encontraron buena cantidad de mantas de cama, sábanas, otras prendas de ropa y objetos procedentes de varios robos.

Su amante Eduarda, confesó que el Evaristo llevaba a la casa ropas a las que ella quitaba las marcas y con las que a veces confeccionaba otras prendas.

El detenido quedó a disposición del Juzgado de Redondela.

Rábade (Lugo)

RABADE.— En la capilla de los Dolores se celebró la boda de la gentil señorita Josefina Cabanas Rey, hija del funcionario del Estado don Juan Cabanas Losada, con el culto Secretario del Ayuntamiento don Antonio Carón y Gómez.

Bendijo la unión el párroco de esta villa don José Pérez. Apadrinaron a los contrayentes doña Purificación Cabanas Rey, hermana de la novia y el farmacéutico de esta localidad don Angel Penas Magdalena. Firman el acta como testigos don Valeriano Illán y don Angel Penas.

Después de la solemne ceremonia se trasladaron al domicilio de la novia donde se sirvió un espléndido lunch.

La feliz pareja, a la cual deseamos una eterna luna de miel, ha salido en viaje a diferentes poblaciones.

Homenaje al excelentísimo señor Gobernador

LISTA 52

José Baltar Abella, José Crespo Mirós, José García López, Felipe Alvaro, Ricardo Martínez, Sebastián Pichel, Jesús Sánchez, Manuel Prada, Víctor Quiroga, José Arias, Amadeo Guerra, Luis Mondelo, Esteban Neira, Manuel García, Juan González, Miguel Delgado, José González, Juan Rodríguez Gudiño, Julio Martínez, José Delgado, José Noguera, Leocadio Calvo, Tiberio Arias, Benjamín Alvarez.

Lisardo Tato, José Lombardero, Manuel Pernas, Manuel Ares, Bernardo Lorenzo Fernández, Fernando Ares, Felipe Galirmino, Ricardo Llordela, Enrique Delgado, Ramón González, Francisco López Núñez, Antonio Yáñez, José López Franco, Alvaro Delgado, Emilio González, José Crespo Rodríguez, Pablo Mourelo, Julián Prieto, Antonio Blanco, Ricardo Curriarán, Gerónimo Collie, Julio Guerra, José Alonso.

José Francisco González, Julio Vedo, Basilio Moreira, Gervasio Pérez, Lisardo Tato Rodríguez, Antonio Llondels Fernández, Julio Crespo, José Rodríguez, Joaquín Crespo, Enrique Quirós Cruz, Antonio Pérez, Félix Corrales, Eduardo Varona, Angel Castro, Alfredo Murias, José J. Villagómez, Emilio Prieto, Joaquín R. Ventoso, Manuel Orza Vega, Florencio Delgado, José Valcárcel, Alejandro García, Carlos Bussieiros de Quirós.

Jesús Burlarán, Eduardo Feliú, Andrés Cendán, Arturo García, Enrique Bussieres, José Fernández, E. Fernández, José Gurriarán, M. Rodríguez, Salustiano Suárez, Rafael Domínguez, Beltrán Alonso, Andrés Alvarez Fiaco, José Raso, E. Suárez, Manuel González, Manuel Ferrón, Fernando Alba, Manuel González, Pedro Gurriarán, M. Ojea, R. Crespo Gómez, César López Núñez, Angel Flórez, Cesáreo López, Guiqermo del Vaqe.

Puerto de La Coruña

EN LA BAHIA

Vapor remolcador alemán "Seefalk", en espera de poder prestar servicios de salvamento.

Veleros mixto españoles "Sisargas", de arribada con madera en tránsito; "Tedín", salió para su destino; "Belarmina", esperando órdenes.

Veleros españoles" Sada", esperando órdenes; "Corme", salió para su destinoú "San Luis", esperando órdenes.

EN LOS MUELLES

En el de Santa Lucía: Vapor español "Monte Faro", salió para Puentedeume, en lastre; vapor español "Virgen de la Cinta", descargando cemento y abonos; vapor español "Luis Vives", tomando carga; velero mixto español "Julián", salió para Corme, con abonos; vapor español "San Jorge", descargando cemento que trajo ayer de los puertos del Cantábrico.

En los de la Dársena: Vapor español "Lola", salió para San Ciprián, con abonos.

Veleros españoles "Noya" y "Villa de Cedeira", descargando leña de tojo.

Velero mixto español "Lea", descargando teja y ladrillo.

BUQUES QUE SE ESPERAN

Hoy debe llegar a este puerto el trasatlántico alemán "Antonio Delfino", que procedente de Hamburgo, viene a recoger pasaje para los puertos de América del Sur.

Para mañana se anuncia el trasatlántico holandés "Flandria", de regreso de Buenos Aires, Montevideo y Río Janeiro, con pasaje.

Se esperan los vapores españoles "Escolano", de los puertos del Cantábrico, con pasaje y carga, en viaje de ida a Canarias; "Axpe Mendi", de Barcelona y escalas, con carga general; "Tres Forcas" de Bilbao y escalas, con idem, y "Cabo Huertas", de los puertos del Mediterráneo, con idem.

SITUACION DE LOS BUQUES DE CABOTAJE

LOS CABOS.—En viaje de ida a Barcelona: "Raso" en Barcelona; "Creux" en Alicante; "Quintres" en Málaga; "Cervera" en Cullera; "Ortegal" en Santander; "Sacratif" en Málaga.

En viaje de regreso a Bilbao: "Huertas" en Vigo; "Espartel" en Málaga; "Carvoeiro" en Aguilas; "Menor" en Cádiz; "Tres Forcas" en Santander; "Villano" en Bilbao; "Roche" en Bilbao.

LOS RIOS.—En viaje de ida a Barcelona: "Besós" en Alicante; "Segre" navegando de Vigo a Sevilla; "Miño" en Marín; "Escolano" en Santander; "Romeu" en Las Palmas.

En viaje de regreso a Bilbao: "Turrás y Bagés" en Gijón; "Navia" en Cádiz.

LOS MENDIS.—En viaje de ida a Barcelona: "Araya" en Barcelona; "Arala" en Ceuta; "Arta" navegando de Gijón a Villagarcía.

Sección religiosa

SANTORAL

Santos de hoy: San Eladio y San Apolinar.

Santos de mañana: San Julián y San Celso.

Solemnidades religiosas

FESTIVIDAD DE REYES

Con motivo de celebrarse la fiesta de la Epifanía del Señor, anteayer hubo cultos solemnes en todas las iglesias, cantándose villancicos y dándose a adorar la sagrada imagen del Niño Dios.

Festejando el día, en la R. e I. Colegiata también hubo fiesta solemne, con misa cantada por la mañana, y ejercicios con exposición de S. D. M. y sermón, a las seis de la tarde.

Ocupó la Cátedra del Espíritu Santo el insigne orador sagrado don Diego Uña.

CULTOS

R. e I. COLEGIATA.— A las seis de la tarde rosario y novena perpetua en honor a la Santísima Virgen, bajo la advocación del Portal.

El viernes se celebrarán los cultos mensuales de la Cruzada de Amor a Jesús Crucificado. Predicará en los mismos el canónigo M. I. señor don Leoncio Barro Lage.

SANTA LUCIA.—El jueves se celebrarán los cultos mensuales de la Cofradía de Nuestra Señora del Sagrado Corazón.

V. O. T. de San Francisco.—Continúa la novena dominical dedicada al Purísimo e Inmaculado Corazón de María, por la conversión de los pecadores.

Todos los días de fiesta, a las 5 y media de la tarde, se hace solemnemente, con sermón, hasta el día 2 de febrero, que será la fiesta principal.

Durante la Pascua, después de la reserva se hará la adoración del Niño cantándose durante la misma villancicos.

SAN NICOLAS.—A las seis de la tarde, rosario y lectura espiritual.

SAN ANDRES.— A las seis de la tarde, Santo Rosario y ejercicio del mes en honor del Eterno Padre.

—Comienza hoy un triduo solemne en honor del Niño Jesús.

Galicia en la "Gaceta"

La "Gaceta" publica una orden de la Presidencia, nombrando, en virtud de oposición, oficiales terceros del cuerpo administrativo de mecanógrafos calculadores de Estadística, a don Francisco Manchón, con destino a La Coruña; don Luis González Orduña Salcedo y don Eduardo Salvador Moya, para Pontevedra; doña María de la Blanca Meléndez de Arvás y Suárez Cantón y don Anastasio Navarro Aranda, para Orense.

Otra de Hacienda, ascendiendo a cabo de Carabineros a don Manuel Ponte Castiñeira, de la Comandancia de La Coruña.

TEATRALES

EN EL ROSALIA

El domingo debutaron y ayer hicieron su segunda representación Raquel Meller, la eximia, y Amalia de Isaura, la genial maquietista.

Como "zócalo" de las notables "estrellas" de la canción figuran unos números lo bastante buenos para que artísticamente no desentonen de las excelentísimas cupletistas, sin que las superen, lo que por ahora nadie logró.

Raquel Meller, más bella, más interesante, más joven y más artista cada vez. Su estilo tan español, pero difuminado con un tinte muy cosmopolita y europeo, que le va muy bien, produjo el mismo le va muy bien, produjo el mismo entusiasmo que en la apoteosis de sus grandes triunfos en la ciudad "lumiere". Fueron aplaudidísimas sus nuevas creaciones, pero particularmente sus antiguos cuplés, que nadie dice como ella. "El relicario" causó la misma emoción que en los ya lejanos días de su apogeo.

Amalia de Isaura, en la posesión de su incomparable vis cómica, estuvo insuperable en sus facecias; lástima que algunas fuesen subiditas de color, pues no necesita la graciosísima cancionista recurrir a eso para provocar la hilaridad, ya que le sobran recursos para ello. Cuando un plato es insípido, se necesita para tragarlo usar picantes y especies fuertes, pero cuando es exquisito se desvirtúa si se adereza con otros sabores. Igualmente ocurre con el arte de Amalia de Isaura.

La misma observación, sólo que a la inversa, se puede hacer de las danzas negroides de la mulata Mercedes Blanco; ésta triunfa a fuerza de lubricidad y ordinariez. En cambio sus compañeros los famosos "Diamantes negros", son correctos en sus interpretaciones coreográficas.

Los demás números, aceptando esas desnudeces que a nosotros nos parecen inadmisibles, son hasta cierto punto decorosos y en el aspecto artístico notables, como los bailarines acrobáticos Mora et Falcoff, cuyo trabajo en algunos momentos tiene la belleza de grupos escultóricos; "El ruiseñor navarro" canta los aires de su región con mucho estilo y hermosa voz, y el trío Gómez son unos estupendos bailarines de Aragón.

Boletín Oficial

El de ayer publica lo siguiente: Anuncio de la Diputación haciendo público que han sido nombrados celadores de la Casa provincial de Misericordia de esta capital, don Eugenio Vidal Ojén y don Cándido Espinosa; jefe de taller mecánico, don Manuel Mantiñán Rey, y practicante de la Casa de Misericordia, don Urbano Vásquez Fernández.

Idem de las Juntas del Censo de La Coruña, La Baña y Coristanco, sobre designación de presidentes y suplentes de las mesas electorales.

Idem de los Ayuntamientos de La Coruña, amortización de obligaciones del empréstito municipal y del nuevo alcantarillado; Cedeira, amortización de obligaciones del empréstito municipal; Santa Comba, aclarando el apellido de uno de los vocales de la comisión de evaluación; Cerdido, lista de familias pobres; Sada y Mesía, rectificación del censo de campesinos; Carral, Mesía, Toques, Touro, Paderne, Oleiros, exposición de documentos cobratorios.

Relación de licencias de armas expedidas durante el mes de diciembre.

Edictos de Justicia.

¡LIBROS LIBROS Y MAS LIBROS!

LA LIBRERIA "FE" — GALAN, 24

Finaliza su liquidación con el 70 por ciento de rebaja en todas sus existencias

¡APRESURESE A FORMAR SU BIBLIOTECA POR POCO DINERO!

SECCION MEDICA

Clínica del Dr. Merino
Enfermedades de la Piel, Venéreas, Vías Urinarias
Preguntoiro, 6, segundo
SANTIAGO. Teléfono 238

CLINICA DEL ESPECIALISTA — EN — GARGANTA, NARIZ Y OIDOS
G. BAQUERO
CONSULTA DE 10 A 1
P. de Orense, 8 - Teléfono, 2322

FRANCISCO CID
COMANDANTE MEDICO
ESPECIALISTA EN ENFERMEDADES DEL RIÑON, VEJIGA, PROSTATA, PIEL, HEMORROIDES, VARICES, SIFILIS
Consulta: de 9 a 1 y de 4 a 1
Castelar, 18-1.º
LA CORUÑA

Garganta, Nariz y Oidos
CONSULTA POR EL ESPECIALISTA DOCTOR JIMENEZ PACIO, DEL HOSPITAL DE LA PRINCESA, DE MADRID
De 10 a 1 y de 3 a 6
REAL, 22, SEGUNDO

JOSE POLLA FERNANDEZ
MEDICO-ESPECIALISTA
Radium-Terapia
Consulta y tratamiento de las enfermedades del Riñón, Vejiga, Próstata, Uretra. Venéreo-Sífilis, Piel y Cáncer.
De 10 a 1 y de 4 a 6
Mariscal del Adalid, 1, segundo

R. de la FUENTE y PARDO
MEDICO MILITAR
Radiólogo del Hospital Militar
MEDICINA GENERAL
Consulta: De 4 a 6
Plaza Galicia, Casa Cortés, primero, Letra E — LA CORUÑA

Dr. Víctor Fernández Alonso
MEDICINA EN GENERAL
CONSULTAS, De 4 a 6
SAN ANDRES, 113, PRIMERO
TELEFONO 1344 – CORUÑA

DR. FLOREZ DEL CUETO
MEDICINA EN GENERAL
Especialista: Enfermedades del Estómago, Intestinos, Hígado, Nutrición y Sangre
RAYOS X
CANTON PEQUEÑO, 25, primero
CONSULTA: DE 10 A 1

L. NUÑEZ CORDERO
MEDICO CIRUJANO ESPECIALISTA
EXPRACTICANTE NUMERARIO DEL GRAN HOSPITAL DE SANTIAGO. MEDICINA GENERAL. Enfermedades de la PIEL, VENEREO-SIFILIS, y propias de la MUJER
NEURASTENIA
ELECTRICIDAD MEDICA
Consulta: De 10 a 1 y de 4 a 6
S. Andrés, 117, 1.º LA CORUÑA

OCULISTA J. LOSADA

M. Sánchez Mosquera
OJOS
Luis Sánchez Mosquera
OIDOS — NARIZ — GARGANTA
De 9 y media a 12 y media
Especial para obreros, de cinco y media a seis y media
Para casos de urgencia, servicio permanente.
COMPOSTELA, 3, PRIMERO

CLINICA ESPECIAL PARA ENFERMOS DE LA VISTA DEL ESPECIALISTA
Antonio Benavente Martín
FEIJOO, 1, PRIMERO

DR. SOUTO BEAVIS
ENFERMEDADES DEL RIÑON, VEJIGA, PROSTATA Y URETRA, VENEREO SIFILIS
MEDICO ESPECIALISTA
Pi y Margall, 1, 1.º Consulta de 4 a 6
Horas especiales a petición
Teléfono, 1622
Casa de los Almacenes San Pedro
Linares Rivas, 24

DR. BARCENA
MEDICINA INTERNA
ESPECIALISTA EN ENFERMEDADES DEL ESTOMAGO, INTESTINOS E HIGADO
CONSULTA: De 10 a 12 y de 3 a 5
REAL, 61, 1.º — Teléfono, 2229

MAS DEPRISA CHOFER...
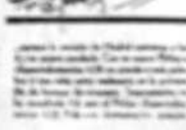

PHILIPS
SUPER-INDUCTANCIA 638

REPRESENTANTE OFICIAL
Electro Radio
Ventas al contado y a plazos
Cap. Galán, 46-Telef. 2943
LA CORUÑA

Cuando su estómago funcione mal...
...no tome productos que tengan substancias que puedan ser peligrosas. Recurra siempre a los que se usan para ancianos y niños de pecho.
En los casos de acidez y dolor de estómago es maravilloso el
DIGESTÓNICO
del Dr. Vicente
VENTA EN FARMACIAS

¿SUFRE USTED DEL ESTOMAGO E INTESTINO?

SERVETINAL

GUMMÁ

Curación radical del DOLOR, ACIDEZ, PESO, ARDOR, MALAS DIGESTIONES, ULCERA, VOMITOS BILIOSOS DE SANGRE, COLITIS, ESTREÑIMIENTO, DIARREA, MAREOS etc., etc..., siendo, por lo tanto, un poderoso regenerador de las paredes del ESTOMAGO e INTESTINOS

La mejor garantía para el público, con respecto a un producto destinado a combatir una enfermedad, es sin duda el agradecimiento de los enfermos que con su uso se han curado, y cuyo agradecimiento nos manifiestan por medio de las cartas y certificados de curación que diariamente recibimos, dando además toda clase de facilidades, para comprobar la autenticidad de los mismos

A continuación copiamos el certificado de curación que nos remite Don JOSE VAZQUEZ-SEIJAS, guardia civil de 1.ª retirado, de 56 años de edad, residente en MELLID (CORUÑA), calle vedo, numero 9

Dicho señor padeció por espacio de tres meses una opilación (obstrucción) en el estómago e intestinos, con fuertes dolores, ardores y eructos fétidos, que desaparecieron como por encanto a las primeras tomas de SERVETINAL.

Al final, y en párrafo aparte, añade lo que sigue:

"Autorizo a usted para que haga uso como quiera del presente certificado, por un deber de humanidad, siendo, además, un acto de justicia."

Firma del enfermo curado:

JOSE VAZQUEZ SEIJAS — Mellid 11 octubre 1934

EXIGID EL LEGITIMO SERVETINAL Y NO ADMITAIS SUSTITUCIONES INTERESADAS DE ESCASO O NULO RESULTADO

Precio 5,80 ptas. (timbre incluido). De venta en todas las principales farmacias y en: LA CORUÑA: JOSE VILLAR, Real, 82-84 - VIGO: CENTRO FARMACEUTICO GALLEGO, Marqués de Valladares, 29. NATALIO SANCHON, Galán, 63. EUDORO PARDO LABARTA, SUCESORES, Nicolás Salmerón, 66 - SANTIAGO DE COMPOSTELA: FELIPE GARCIA MIRAS, Preguntoiro, 26, y RICARDO BERMEJO

En Sarrebruck se celebran dos manifestaciones electorales

Organizadas por los partidarios de las dos tendencias antagónicas

A la del frente alemán asistieron unas cien mil personas

SARREBRUCK, 7.—Ayer se han celebrado sin incidentes las dos grandes manifestaciones de carácter electoral organizadas por los partidarios de las dos tendencias antagónicas.

A la reunión organizada por el frente alemán en Wachnberg asistieron unas cien mil personas. En vista del mal tiempo reinante, se dió orden a las juventudes hitlerianas, que iban muy ligeramente vestidas, de volver a sus cuarteles. A la una comenzó a disolverse la manifestación. Una columna de manifestantes se encontró con otra de tendencia opuesta, sin que se produjeran incidentes graves.

El frente socialista comunista celebró su manifestación en Kieselhumes. Desde el primer momento no pudieron funcionar los altavoces a causa de una avería y hubo que buscar oradores improvisados que dirigieron la palabra a diferentes grupos de manifestantes.

Un tren que debió salir de Saint Imbert con manifestantes, no pudo hacerlo a consecuencia de haberse producido una avería en la locomotora. Al terminar la manifestación, y después de los discursos pronunciados por el lieder socialista Braun y por el comunista Pfordost, se leyó una promesa de juramento que fué coreada por los presentes, prometiendo libertar al Sarre y a Alemania de la tiranía hitleriana. Tampoco hubo incidentes.

LOS INCIDENTES DEL 31

SARREBRUCK, 7.—La información llevada a cabo por las autoridades de Policía con motivo de los incidentes del 31 de diciembre pasado, ha demostrado que el ataque contra el líder del nuevo partido cristiano-social, señor Insurch y los choques consiguientes entre adversarios políticos, fueron provocados por los elementos del frente alemán, que habían llegado expresamente a tal objeto procedentes de Sarrebruck. Han sido ordenadas varias detenciones, entre ellas las de los dos antiguos jefes de las secciones de seguridad nacional-socialista y los cuatro miembros del frente alemán.

EXPLOSION EN UNA MINA

MUNICH, 7.—En una mina de carbón de Hausham, se ha producido una explosión de grisú. A consecuencia del accidente, han resultado un minero muerto y 18 heridos, cuatro de ellos de gravedad.

LA EXPOSICION DEL SARRE

BERLIN, 7.—En el Reichstag, se ha inaugurado, con asistencia del Gobierno, la Exposición del Sarre. El ministro de Propaganda pronunció un discurso en el que declaró que la población del Sarre aguarda con ansiedad desde hace años que llegara el plebiscito para hacer con su voto solemne profesión de fe como miembros del pueblo alemán. Así el plebiscito será la confirmación legal y contractual de un estado de cosas que ni el Tratado de Versalles interrumpió.

Hizo resaltar que los obispos católicos alemanes han recordado a sus fieles que es su deber intervenir en favor de la grandeza de la patria. La población del Sarre lucha no sólo por el regreso a Alemania sino contra la anarquía y la revolución mundial. Terminó diciendo que cuando el día 13 se haya votado por el retorno a Alemania ya no quedará, con arreglo a la voluntad de Hitler, motivo alguno de divergencia territorial entre Alemania y Francia.

LAS CONVERSACIONES ENTRE LAVAL Y MUSSOLINI

ROMA, 27.—A propósito de las conversaciones entre Laval y Mussolini, puede afirmarse que el acuerdo es completo en lo que se refiere a la garantía de la independencia y seguridad territorial de Austria. Francia e Italia se comprometerán por dicho acuerdo a intervenir en el caso de surgir cualquier caso que amenace la independencia austriaca y las dos potencias invitarán a todos los Estados limítrofes de Austria a firmar un pacto que garantice a ésta el mantenimiento de su independencia política y territorial.

Parece que Polonia y Rumania serán invitadas posteriormente a adherirse a este pacto. También se llegaría a otro entre todos los Estados limítrofes de Austria para garantizarlos contra toda ingerencia extranjera y se fomentaría la ayuda económica y las relaciones entre los pases danubianos. Por otra parte, Italia juzga insuficientes las concesiones francesas de Somalia. Parece, sin embargo, que se podrán resolver todas las dificultades.

UN DISCURSO DE HESS

BERLIN, 7.—En el curso de una manifestación sarrense celebrada en el palacio de deportes el ministro del Reich señor Hess dió las gracias en nombre de Hitler y de Alemania a todos los alemanes llegados para participar en el plebiscito del Sarre, especialmente a los residentes en Ultramar.

Añadió que hubiera sido preferible que Francia hubiera aceptado la propuesta de Hitler de reincorporar el Sarre a Alemania sin necesidad de plebiscito, sino por negociaciones amistosas, pero al mismo tiempo tal vez sea mejor que se manifiesten bien cuáles son los sentimientos de los alemanes residentes en el Sarre.

Reconozcamos con gratitud que el Gobierno francés se esfuerza en apartar cuanto pueda significar dificultades en las relaciones franco alemanas.

También creemos que el Gobierno francés regulará en breve los detalles técnicos de la reincorporación del Sarre a Alemania.

A continuación, dirigiéndose a los sarrenses, Hess exclamó:

Volved al Estado alemán que os recibe dignamente y con orgullo.

El Reich vuelve a dar trabajo y pan a millones de sus hijos.

El nacional socialismo que combate rigurosamente y con éxito el movimiento ateo, quiere proteger a las dos confesiones cristianas.

Después desmintió los rumores circulados sobre la situación de Alemania.

Hess terminó su discurso diciendo: El pueblo alemán es hoy una nación unida en cuyas filas ingresarán la semana próxima los alemanes del Sarre al lugar que Dios les tiene destinado.

LAVAL EN EL CAPITOLIO

ROMA 7.—Mr. Laval estuvo ayer tarde en el Capitolio donde se celebró una brillante recepción en su honor.

Los peritos franceses e italianos se reunieron en el Palacio Chigi para buscar una fórmula de acuerdo en el único punto en que existe divergencia o sea las cuestiones coloniales.

Al parecer Italia aceptaría un plazo que todavía está por determinar antes de 1935 para renunciar progresivamente a los privilegios que concede a los italianos residentes en Túnez el tratado de 1866.

Se dice que Francia abandonaría a Italia un vasto territorio en el Tibasti en beneficio de Libia sin llegar sin embargo al Tchad y una región de Somalia en provecho de Eritrea.

Finalmente Francia se mostraría asimismo favorable a una participación italiana en explotación del ferrocarril de Djibuti.

BANQUETE AL MINISTRO FRANCES

ROMA, 7.—Anoche, en el Palacio Farnesio, el embajador de Francia ofreció un banquete en honor del señor Laval.

Asistieron el señor Mussolini y los miembros del Gobierno, todos los embajadores y ministros acreditados cerca del Rey de Italia y numerosas personalidades de la sociedad romana.

Los señores Laval y Mussolini prosiguieron sus conversaciones en uno de los salones de la embajada. En otros se reunieron los técnicos franceses e italianos.

Poco después de la media noche, Laval y Mussolini dieron por terminadas sus conversaciones, mostrándose muy satisfechos.

Se dice que han llegado a un completo acuerdo en todas las conversaciones tratadas.

SE PROHIBE PLANTAR VIDES

RABAT, 7.—Una ley del Sultán prohibe provisionalmente efectuar nuevas plantaciones de vides.

Tampoco podrán ser sustituídas las que desaparezcan.

LLEGADA DE ALEMANES

HAMBURGO, 7.—Con objeto de tomar parte en el plebiscito del Sarre, llegaron 20 alemanes, a bordo del "Orinoco", residentes en Méjico, España e Indias Neorlandesas.

VAPOR SAQUEADO

HONK KONG, 7.—Unos piratas chinos han atacado a 20 millas de esta población a un vapor chino del que se apoderaron. Después de saquearlo huyeron llevándose en calidad de rehenes a tres chinos.

COMIENZA EL PLEBISCITO

SARREBRUCK, 7.—Varios funcionarios del Estado y algunos enfermos de los hospitales han entregado esta mañana en los colegios electorales los sobres con sus papeletas de votación, dando comienzo de este modo las operaciones para el plebiscito. Los colegios electorales están guardados por fuerzas de policía.

En La Línea es asaltada una fábrica de harinas

Los pistoleros se llevaron 500 pesetas

Han sido detenidos cinco individuos, tres de los cuales confesaron su participación

ALGECIRAS, 7. — En el vecino pueblo de la Línea de la Concepción el sábado a las nueve de la noche, cuando se acercaba al establecimiento de harinas de su propiedad don José Gallardo, tres individuos armados de pistolas penetraron en dicho establecimiento obligando a los empleados a levantar los brazos, apoderándose de unas 500 pesetas que había en caja. Inmediatamente se dieron a la fuga. Han sido detenidos cinco sospechosos, tres de los cuales han confesado ya su participación en el hecho.

HUELGA ILEGAL

ALGECIRAS, 7.—Se ha declarado hcelga ilegal en la industria corchera por el despido de varios obreros. Intervienen las autoridades.

LADRONES DETENIDOS

ALICANTE, 7.—La Guardia civil de Cinoso ha detenido a tres sujetos a los que se considera autores de numerosos robos que se vienen cometiendo en aquel término.

El sábado entraron en casa de don Enrique Mira y se llevaron gran número de efectos.

DETENIDO POR DAR MUERAS A ESPAÑA

ZARAGOZA, 7.—Cuando se proyectaba en un cine una película de la entrada de las tropas en Oviedo, un individuo llamado Mariano Ruiz, metalúrgico, dió varios mueras a España.

Fué detenido.

MUERTA POR UN VIGILANTE

ZARAGOZA, 7.—En una casa de la calle de Beromarta, el vigilante Luis Villete mató de varios tiros a la propietaria Luisa Charri.

También resultaron heridos en la agresión los hijos de la víctima, Alfonso y Antonio, y otra vecina llamada Lidra Núñez.

El agresor huyó.

Portela Valladares se limitará a cumplir los deseos del Gobierno

Sobre la situación de Cataluña no quiere hacer manifestaciones

Angel Pestaña visita a Lerroux

MADRID 7.—El presidente del Tribunal Supremo D. Diego Medina, celebró esta tarde una breve conferencia con el jefe del Gobierno. Al salir manifestó que había ido a saludar al Sr. Lerroux con motivo de las fiestas.

Como un periodista le dijo que Lerroux había manifestado que estaba citado por él, dijo que conocedor el sr. Lerroux de que quería verle le había dado hora.

Momentos después llegó el señor Portela Valladares, y después el señor Alarcón, que manifestó que iba a ver al subsecretario y el fiscal de la Repqblica señor Gallardo. Al salir el señor Portela Valladares manifestó a los periodistas que había venido a rendir el obligado tributo de cortesía al señor Lerroux.

Un periodista le preguntó si habían cambiado impresiones sobre las directrices a seguir y contestó que no. Unicamente, dijo, hemos cambiado impresiones, pero sin entrar a fondo en el asunto. Yo vengo a este cargo a cumplir los deseos y los consejos del Gobierno.

Otro periodista le preguntó sobre la situación en Cataluña y contestó que no podía decir nada pues hay que estar dentro de los órganos del Gobierno de Cataluña para poder decirlo. Sería posible que dentro de esos órganos del Gobierno, la impresión fuera peor. Luego se le preguntó si estaría algún tiempo en Madrid y contestó que uno o dos días, desde luego, antes de marcharse visitará al jefe del Estado.

PESTAÑA VISITA A LERROUX

MADRID, 7.—A las cinco de la tarde llegó a la Presidencia el jefe del Gobierno. Se le preguntó si tenía noticias de la llegada a Madrid de los ex-consejeros de la Generalidad.

—No tengo noticias, respondió el señor Lerroux, de nada de eso. Los periodistas le dijeron que arriba le estaba esperando el presidente del Tribunal Supremo.

—Si le he citado yo para esta tarde y ahora celebraremos una conferencia.

Otro informador le preguntó si podía decir algo de la visita que esta mañana le hizo en el Ministerio de la Guerra Angel Pestaña.

—No tiene interés. Ha venido a hablarme, como ya había hecho con los ministros de Gobernación y de Marina cuando éste estuvo en Barcelona, de un proyecto suyo interesantísimo relativo a la tarjeta de identidad que deben tener todos los ciudadanos.

Otro periodista le preguntó si habría mañana Consejo y el señor Lerroux contestó que efectivamente mañana se celebraría en la Presidencia a las diez y media.

UNION RADIO, SANCIONADA

MADRID, 7.—El subsecretario de Gobernación dijo anoche que carecía de noticias.

Agregó que por la mañana el ministro del departamento había celebrado una conferencia con el señor Lerroux y trataron, entre otros asuntos, del suceso del sábado en la calle de Fernando el Católico. Después el señor Vaquero celebró otra con el de Justicia, en la que ambos estudiaron la manera de acelerar en lo posible el funcionamiento de los campos de concentración. El señor Aizpún aseguró a su colega que estos campos empezarán a funcionar en un plazo muy próximo.

Preguntado acerca de una sanción que se decía impuesta a la emisora Unión Radio y si ésta se refería a las noticias de Prensa solamente, ya que dicha emisora tiene un periódico hablado, o si comprendía la totalidad de la emisión, el subsecretario contestó que la sanción comprendía toda clase de emisiones y es por consiguiente total.

CID VISITA EL CANAL DE ISABEL II

MADRID, 7. — El ministro de Obras Públicas visitó el domingo las obras de ampliación del Canal de Isabel II. Acompañaron al señor Cid, el señor Martínez de Velasco, el director general de Obras hidráulicas y otras personalidades. Después de ver las diferentes obras realizadas, los expedicionarios fueron a Mangiron, donde se celebró un almuerzo en el chalet de los ingenieros, ofrecido por el Canal al señor Cid.

La importancia de las obras es tal, que pueden suministrar agua para dos millones de habitantes.

OROZCO A CANARIAS

MADRID, 7.—Anoche salió con dirección a Canarias el ministro de Industria, acompañado de su secretario particular. Esta tarde embarcarán en Cádiz para llegar el miércoles a primera hora de la mañana a Canarias. El ministro se propone regresar en los primeros días de la próxima semana.

La fiesta de Reyes

El Sr. Alcalá Zamora reparte juguetes y libros

MADRID, 7.—Ayer por la mañana se reunieron en el Palacio Nacional el ministro de Instrucción, el gobernador civil y el alcalde con objeto de acompañar al Presidente de la República en el reparto de juguetes y libros que había de presidir el señor Alcalá Zamora.

Desde Palacio se trasladaron al grupo escolar Rosario Acuña, donde procedió a la distribución de juguetes y golosinas. Después fueron al grupo Pablo Iglesias, donde les aguardaba la comitiva organizada por la agrupación de editores españoles que hizo entrega al Presidente de lotes de libros de ediciones de Lope de Vega.

El Jefe del Estado distribuyó juguetes y libros.

LA CABALGATA MADRILEÑA

MADRID, 7.—Ayer se celebró la fiesta de Reyes, con gran animación. El Ayuntamiento distribuyó entre los niños pobres más de cien mil juguetes, que se repartieron en distintos sitios. La cabalgata se detuvo en la Casa de la República, Centro Riojano, Hogar Vasco, "Anaquiños da terra" y otros muchos centros y sociedades culturales y recreativas. En estos mismos por la tarde se celebraron animadas fiestas.

En el Teatro María Guerrero se verificó por la tarde una fiesta organizada por el grupo artístico "El Pinar", a beneficio de los niños huérfanos de Asturias. Actuó, entre otros artistas, la actriz María Moneró que recitó algunas poesías. Asistió mucho público.

EN VALENCIA

VALENCIA, 7.—El reparto de juguetes organizado por el Ayuntamiento ayer en los viveros municipales, se celebró en medio de constantes incidencias que la fuerza pública no fué bastante a reprimir por la mala organización del acto.

Multitud de mujeres y niños irrumpieron en el jardín y no hubo medio de hacerles guardar turno. Han sido constantes y ruidosas las protestas originadas por los abusos. Los empleados municipales se reservaron para sí y sus familias los mejores juguetes, lo que produjo grandes protestas hasta el punto de que muchas mujeres rompían los vales, arrojando al suelo los pedazos.

Los ex-consejeros de la Generalidad son trasladados a Madrid

Ingresando en la Cárcel Modelo, a disposición del T. de Garantías

MADRID 7.—A las siete en punto de la tarde entraron en la Cárcel Modelo de Madrid el expresidente y los exconsejeros de la Generalidad de Cataluña.

Estos habían hecho el viaje desde Barcelona en un autobús requisado por la policía. Delante del coche donde venían los detenidos marchaban dos automóviles de escolta con agentes de Vigilancia y detrás del autobús otros dos coches con guardias de Asalto.

Penetraron hasta el segundo rastrillo de la cárcel e inmediatamente se cerraron las puertas.

Los detenidos fueron conducidos inmediatamente al despacho del director de la prisión para hacerles la filiación correspondiente.

Se les han preparado las mismas celdas del departamento de políticos que ocupó, en los últimos tiempos del Gobierno Berenguer, el que luego fué Gobierno provisional de la República.

Los exconsejeros detenidos llegados a Madrid son: Companys, Martí Esteve, Ventura Gassols, Comorera, Juan Lluhí, Vallesca y Mestres.

Los detenidos no han venido esposados y se les han guardado las consideraciones debidas, dentro del cumplimiento del deber.

Durante el viaje no hicieron mención alguna política ni referente a su situación. Han quedado rigurosamente incomunicados, y a disposición del Tribunal de Garantías que es el que incoa el proceso.

En los alrededores de la Cárcel Modelo se tomaron muchas precauciones.

SALIDA DE BARCELONA

BARCELONA 7.—A las dos y media de la madrugada salió de la Jefatura de policía un ómnibus de línea, sin matrícula, en el que iban Companys y demás exconsejeros de la Generalidad. Detrás iban dos automóviles con ametralladoras ocupado por agentes de policía. En el ómnibus iban otros agentes. Todos los coches se dirigieron a la Aeronáutica Naval. Companys y compañeros fueron conducidos desde el barco al autobús citado, saliendo poco después la comitiva escoltada por los dos autos citados con dirección a Madrid.

El traslado se hizo con tal sigilo que contadas personas se enteraron. Debido a ello sólo presenciaron la marcha dos periodistas, la señora de Martí Esteve, un diputado de la Esquerra y tres o cuatro amigos más. La señora de Martí Esteve llegó solamente a tiempo de despedir a su marido cuando éste ya estaba en el coche.

Se rumorea que los exconsejeros se dirigen a una capital castellana cercana a Madrid, señalándose por algunos que a Avila.

¿Hacia un Gobierno constituído por todos los jefes de minorías

Quedará todo tan bien arreglado que no se conocerá, dice D. Alejandro

MADRID, 7.—A las ocho y diez abandonó la Presidencia el jefe del Gobierno. Un periodista le dijo que se habían comentado mucho las visitas que le habían hecho las autoridades judiciales, y el señor Lerroux contestó que no tenían importancia. El Presidente del Supremo acostumbra siempre a primeros de año a venir a saludar al Presidente del Consejo.

Claro que hemos aprovechado la ocasión para cambiar impresiones cordialmente acerca de estas cosas que vienen sucediendo y que no tienen razón de ser, pues el Poder judicial y el ejecutivo debían siempre mostrarse de acuerdo.

Otro periodista le preguntó sobre las visitas de los señores Gallardo y Alarcón, y el señor Lerroux, mostrándose sorprendido, dijo que no tenía noticia de que le hubieran ido a visitar. Es posible que fueran a ver al subsecretario, como muchas veces ocurre.

Se le pidió una referencia de la visita del gobernador general de Cataluña, y el jefe del Gobierno respondió:

—Hemos cambiado impresiones sobre la política que se viene desarrollando allí y hemos coincidido en numerosos puntos de vista. Como no hemos terminado, continuaremos en otras conferencias. También me ha dado cuenta de su visita cordial a varios ministros. Y ahora, pregunten ustedes.

Como los periodistas guardaran silencio, el señor Lerroux continuó diciendo:

—¿Pero ustedes son periodistas? Les acabo de dar una noticia interesante y no me preguntan nada

—Seguramente se refiere usted a la visita del señor Portela a los ministros de la Ceda, replicó un informador.

—¡Cuidado! Que yo no he dicho nada de la Ceda, repuso el Presidente.

—¡Es que como se decían tantas cosas sobre esto y ahora parece usted dar a entender que ha desaparecido el problema! ¿Ha terminado usted ya el zurcido?

—No, dijo sonriendo el señor Lerroux. Pero ya saben ustedes que para mí eso es fácil gracias a la suerte. Si no fuera por ella, no sé lo que hubiera sido de mi política. Quedará todo tan bien arreglado que no se conocerá. Afortunadamente cuento con personas comprensivas que saben sacrificarse por el bien del país en los difíciles momentos que atravesamos.

Los periodistas le dijeron que se hablaba de la constitución de un Gobierno integrado por todos los jefes de las minorías.

—Si eso sirviera para resolver los problemas planteados, yo estaría encantado.

Finalmente como se le dijera que siempre tenía que ser él la base de los Gobiernos, el señor Lerroux exclamó:

—¿Es que soy el ungüento amarillo o el general Azcárraga?

Y sin decir más, se despidió de los periodistas.

La suscripción para la fuerza pública y el fisco

Una nota de "Unión Económica Nacional"

MADRID 7.—"Unión Económica Nacional" ha publicado hoy la siguiente nota:

"Las entidades económicas más importantes no vacilaron un solo momento en hacer su aportación a la suscripción abierta en homenaje a la fuerza pública por el ejemplar comportamiento de ésta salvando a España del movimiento revolucionario.

La aportación no se hizo, como es lógico, pensando en balances ni en situaciones económicas, sinó como obra de apoyo al poder público, de solidaridad nacional y de deber patriótico. Pero es el caso que si el fisco no interpreta en debida forma las reglas del impuesto de utilidades podría suceder que sobre esos donativos, tan legítimos y nobles se pusiera una tributación.

Sería fatal el ejemplo, en sí mismo y como precedente, y para evitarlo "Unión Econoómica" ha dirigido respetuosa instancia al ministro de Hacienda con el fin de que esas aportaciones se consideren como gasto, lo mismo que se hace con cuotas de previsión, Beneficencia y seguros.

El Jefe del Estado pone Reyes a una niña madrileña

MADRID, 7.— El Presidente de la República fué cumplimentado hoy por doña Concha Espina, don José Iriarte y el juez señor Alarcón.

También recibió a la niña Angelita Roca, hija de un modesto matrimonio madrileño que hace tiempo solicitó por carta personal juguetes el día de Reyes.

El Jefe del Estado hizo entrega a la niña Angelita de una gran muñeca, un coche y dos cajas de bombones.

SECRETO INVIOLABLE

—Tú eres una persona a quien se le puede confiar un secreto.

—Efectivamente.

—Necesito dos mil pesetas.

—Estate tranquilo. Seguiré guardando el secreto.

—¡Pobre hombre! ¿A dónde va usted cargado en esa forma?

—Es que, ¿sabe usted?, se me ha roto el reloj de pulsera.

Un estudio sobre la expresión facial al teléfono

EL IDEAL GALLEGO se vende en RABADE (Lugo), en el comercio de D. Pedro Pérez Rodríguez.

AGUA DE SUNGORA

EL MEJOR VIGORIZADOR DE CABELLO A BASE DE AZUFRE.

LIMPIA LA CABEZA, QUITA LA CASPA Y ESTIMULA EL CRECIMIENTO DEL PELO.

INFALIBLE PARA DEVOLVER GRADUALMENTE A LOS CABELLOS SU COLOR NATURAL.

DE VENTA: PERFUMERIA DE LA VIUDA DE ESPIN, CANTON GRANDE, DROGUERIA Y FARMACIA DE J. VILLAR, CALLE REAL; "EL CAPRICHO", REAL, 16; DROGUERIA DE BERMEJO; BAZAR OTERO, CALLE REAL.—LA CORUÑA.

Hombre muerto de dos puñaladas

El importe de una jarra de vino dió, al parecer, origen al suceso

El sereno de comercio del Campo de la Leña, encontró a las once y media de la noche de ayer en la calle de San Roque, frente a la capilla que allí existe, un hombre tendido en el suelo.

Como lo viese ensangrentado, tocó el silbato y acudió la pareja de Seguridad de servicio en aquellos lugares, compuesta por los guardias don José Montes Barreiro y don Ubaldo Pérez de la Torre.

Uno de los guardias pudo observar que el herido estaba en grave estado y acudió inmediatamente a la Casa de Socorro del Hospital próxima al lugar del suceso, para solicitar la ambulancia.

Como el caso requiriese urgencia, salió del Hospital una camilla, transportada por el portero don Manuel Louro Gómez y el enfermero don Manuel González, quienes trasladaron al herido hasta el indicado establecimiento benéfico.

Cuando llegaron a la Casa de Socorro, el médico de guardia señor López del Castillo y practicante señor Padín, pudieron apreciar que el herido ya era cadáver.

Presentaba éste, dos heridas punzantes. Una en la cara lateral izquierda del cuello, y la otra en la cara anterior del hemitorax.

Ambas heridas, mortales.

Al tener conocimiento del caso la policía, comenzó inmediatamente a practicar averiguaciones y procedió a la detención de varios individuos.

El Juzgado de Instrucción de guardia, que lo era el del Instituto, compuesto por el juez don José Spiegelberg y Horno, secretario señor Urioste y oficial señor Pena, se trasladó a la Casa de Socorro mencionada para practicar las oportunas diligencias.

En los primeros momentos, no se pudo identificar al muerto por no habérsele encontrado ningún documento.

A requerimiento del juez, los guardias de Seguridad y los de Asalto, llevaron al Hospital a dos de los individuos que estaban detenidos en la Comisaría de Vigilancia, y uno de éstos, apellidado Basanta, dijo que el muerto era un tal José Pan, de 50 años, casado, vecino de San Cristóbal das Viñas, peón de albañil, sin trabajo en la actualidad.

¿COMO OCURRIO EL SUCESO?

Desde el lugar donde apareció tendido en el suelo el José Pan hay un reguero de sangre que se inicia delante de la casa número 16, del Campo de la Leña, donde hay establecida una taberna.

Al parecer, en este establecimiento fué donde surgió una ligera discusión entre el muerto y otro individuo, acerca del pago de una jarra de vino.

Como resultado de la discusión salieron desafiados a la calle, y el otro individuo le asestó las dos puñaladas que causaron la muerte a José Pan.

Desde luego, son datos hipotéticos, pues la verdad del suceso, o las luces aclaratorias del mismo, dependían, tal vez, de una detención que se iba a efectuar a las dos de la madrugada.

El Juzgado quedaba a esta hora en la Casa de Socorro interrogando a dos de los detenidos y aún no se sabía con toda claridad el comienzo del suceso y como se desarrolló el mismo.

Mañana ampliaremos detalles.

†

LA SEÑORITA

Sara Cruz Costoya

FALLECIO AYER A LOS 17 AÑOS DE EDAD

R. I. P.

Sus desconsolados padres don Higinio y doña Angela; su abuela doña Ramona Segade; tíos don Francisco, don Jesús, don José, don Ricardo, doña Filomena Costoya, don Domingo Blanco, don Angelito y doña Purificación Cruz, primos y demás familia,

PARTICIPAN a sus amistades tan sensible pérdida y les ruegan la asistencia a la conducción del cadáver al Cementerio general, acto que tendrá lugar hoy día 8 a las cuatro de la tarde, por cuyo favor les quedan eternamente agradecidos.

Casa mortuoria: MONTIÑO, 74, bajo.

LIBRERIA "LINO PEREZ"

Manolita Pérez Rodríguez
Fermín Galán, 43 (antes Real)
LA CORUÑA

Almanaques para 1935 de Bailly-Bailliere, La novela rosa, Jeromín, Pocholo, Pulgarcito, etc., etc. Agendas y Dietarios. Tacos para calendarios. El verdadero Zaragozano. Gran variedad de novelas para señoritas y preciosos cuentos para niños...

No olvidarse: Librería Lino Pérez, Fermín Galán, 43 (antes Real).

†

PRIMER ANIVERSARIO

DE LA SEÑORA

Doña Teresa Giavina

VIUDA DE LOPEZ ZAPATA

QUE FALLECIO EL 9 DE ENERO DE 1934

Habiendo recibido los auxilios espirituales

R. I. P.

Las misas que se celebren de ocho a doce y el funeral de aniversario a las once el lunes día 14 de enero en la Iglesia Parroquial de Santa Lucía serán aplicadas por el eterno descanso de su alma.

Sus hijos, Luís y Ana, y demás familia,

SUPLICAN a las personas de su amistad se sirvan tenerla presente en sus oraciones y asistir a alguno de dichos actos por cuyo favor anticipan gracias.

†

EL SEÑOR

Don Ramón Vila Pérez

DEL COMERCIO DE ESTA PLAZA

FALLECIO AYER A LOS 58 AÑOS DE EDAD

R. I. P.

Sus desconsolados hijos doña Carmen, D. Ramón (ausente), doña Dolores y don Guillermo (ausente); hermanos don Cayetano y doña Carmen; hijos políticos don Ricardo Regueiro y don José Morano; nietos, sobrinos y demás familia,

COMUNICAN a sus amistades tan sensible pérdida y les ruegan la asistencia al acto de entierro que tendrá lugar hoy, día 8, a las cuatro y media de la tarde.

Casa mortuoria: SAN ROQUE, 18 - 4.º

Intento de suicidio

En las primeras horas de la tarde de ayer, Ceferino Otero Lage, de 32 años, marinero, vecino de los Castros, número 13, se encontraba en las escalerillas de la Dársena, y de buenas a primeras empezó con un "discurso" que dirigía al público que a aquella hora pasaba por la zona del puerto, tomando el sol.

Tras breve oratoria, Ceferino se arrojó a la mar, de donde lo sacaron hecho una sopa, unos marineros que navegaban por la Dársena en una embarcación.

Un guardia de Seguridad y otro urbano se hicieron cargo de Ceferino y lo trasladaron a la Casa de Socorro del Hospital para que le diesen unas fricciones, ya que por fortuna aun no tenía síntomas de asfixia.

Después, el fracasado suicida pasó a la Comisaría de Vigilancia para explicar lo extraño de su actitud.

Por culpar a alguien, dijo que si se había intentado suicidar era porque su esposa le hacía insoportable la vida.

A alguien le echaremos la culpa de nuestros males.

UN ROBO

También le tocó el turno a la caseta número 5, que, destinada a la compra y venta de muebles y efectos usados, posee en el Campo de la Leña, Adelaida Pérez García, vecina de la calle de Varela Silvari 37.

Los ladrones, robaron varias prendas de ropa, que fueron valoradas en 125 pesetas.

Una de estas prendas, fué recuperada.

Según consta en la denuncia formulada al efecto en la Comisaría de Vigilancia, la prenda recuperada la había vendido en el arcón número 7, un individuo llamado José Couceiro, que vive en San Amaro, en una caseta conocida por la del "Conde Cachuzas".

SAVOY - VIERNES
JOHN GILBERT

LA REINA CRISTINA DE SUECIA
EN ESPAÑOL

Diputación provincial

SUBASTA DE ACOPIOS

En el Boletín Oficial del día 28 de diciembre próximo pasado aparece publicado el anuncio para la subasta que habrá de celebrarse el día 25 del actual para contratar las obras de conservación de la RAMPA DE LANZA A BOIMORTO, elevándose el presupuesto de contrata a la cantidad de 25.000 pesetas.

El proyecto y pliego de condiciones están de manifiesto en la Secretaría de esta Diputación (Sección de Fomento), todos los días hábiles, de diez a trece, y los depósitos para optar a la subasta, pueden efectuarse en los mismos días, de once a trece, en la Depositaría de fondos provinciales.

La Coruña 7 de enero de 1935.—El Presidente, ANTONIO GOYANES

Diputación provincial

SUBASTA DE ACOPIOS

En el Boletín Oficial del día 28 de diciembre próximo pasado aparece publicado el anuncio para la subasta que habrá de celebrarse el día 25 del actual para contratar las obras de conservación de la carretera provincia de BETANZOS A IRIJOA, elevándose el presupuesto de contrata a la cantidad de 21.447'44 pesetas.

El proyecto y pliego de condiciones están de manifiesto en la Secretaría de esta Diputación (Sección de Fomento), todos los días hábiles, de diez a trece, y los depósitos para optar a la subasta pueden efectuarse en los mismos días, de once a trece, en la Depositaría de fondos provinciales.

La Coruña 7 de enero de 1935.—El Presidente, ANTONIO GOYANES

Diputación provincial

SUBASTA DE ACOPIOS

En el Boletín Oficial del día 28 de diciembre próximo pasado aparece publicado el anuncio para la subasta que habrá de celebrarse el día 25 del actual para contratar las obras de conservación del grupo de caminos provinciales titulado DE BOIMORTO elevándose el presupuesto de contrata a la cantidad de 26.729'15 pesetas.

El proyecto y pliego de condiciones están de manifiesto en la Secretaría de esta Diputación (Sección de Fomento), todos los días hábiles, de diez a trece, y los depósitos para optar a la subasta, pueden efectuarse en los mismos días, de once a trece, en la Depositaría de fondos provinciales.

La Coruña 7 de enero de 1935.—El Presidente, ANTONIO GOYANES

Martínez Barrio condena la violencia

Y le parece bien la reforma de la Constitución

SEVILLA 7.—Ayer se celebró un banquete en honor del Sr. Martínez Barrio. Este pronunció un discurso en que hizo referencia a la posición del partido ante los sucesos de octubre, sucesos que condenaron antes y después, como todos los partidos que se mueven dentro del área del régimen en una absoluta legalidad.

Condenó toda violencia tanto de las izquierdas como de las derechas, precisamente por aceptar íntegramente los postulados de la República.

Habló del problema de las autonomías diciendo que ellos las acatan, las defienden y las defenderán siempre que las regiones autónomas no desborden su propia personalidad, pues en este caso no han de encontrarlos.

Respecto a la unión de los partidos republicanos, manifestó que estos deben formar su instrumento de Gobierno capaz en cualquier momento de asumir las responsabilidades plenas del poder.

Aludió a la reforma constitucional diciendo que a ellos les parecía bien, siempre que no se ataquen las esencias fundamentales de la Constitución.

Terminó diciendo que se debe ir a las elecciones municipales pero reformando antes la ley en términos que satisfagan la proporcionalidad de los partidos, suprimiendo las actuales comisiones gestoras y nombrando otras.

En Vigo una niña muere abrasada

VIGO, 7.—En el vecino Ayuntamiento de Lavadores la niña Carmen Pérez Rodríguez, en un descuido de sus padres, se arrimó demasiado a las brasas de la cocina, produciéndose quemaduras que le causaron la muerte a los pocos momentos.

HOMBRE APLASTADO POR UN ARBOL

VIGO, 7.—Comunican de Cangas que, hallándose esta tarde dedicados a la corta de robles en el barrio de la Choupana, de la parroquia de Darbo, los vecinos de Moaña llamados Juan Paz, Daniel Fernández y Francisco Portela, cayó inesperadamente uno de aquellos árboles alcanzando a Juan Paz. Requerida la presencia de un médico, éste le apreció la fractura de ambas piernas y de la columna vertebral. En gravísimo estado fué conducido al Hospital provincial.

NAUFRAGIO DE UNA GABARRA

VIGO, 7.—Esta tarde entró en el puerto el remolcador francés Doka", de 96 toneladas. Procede de Lisboa y se dirigía La Pallice. Entró de arribada para tomar carbón y víveres y también para comunicar el capitán al cónsul de su país y a las autoridades de Marina que, debido al mal tiempo, se había perdido totalmente la gabarra "Milone", que conducía a remolque. El naufragio ocurrió a las ocho de la mañana de ayer, a 15 millas al Norte y 2 al Oeste del Cabo Silleiro.

MOVIMIENTO DEL PUERTO

VIGO, 7. — Vapores llegados francés "Eubee", de Burdeos, con dos pasajeros para el puerto y 80 en tránsito; noruego "Tejo", de Villagarcía, con general; idem "Viator", de Reijkjavik, con bacalao; inglés "Bramhall", de Cardiff, con carbón; irlandés "Gull", de New Port, con fosfatos; español "Axpe Mendi", de Sevilla, con general; idem "Cabo Quintres", de Santander, con general; idem "Galicia", de Gijón, con carbón.

Despachados: francés "Eubee" para Buenos Aires, embarcó 45 pasajeros; noruego "Viator", para Lisboa, con bacalao; irlandés "Gull", para Santander, con fosfatos; español "Axpe-Mendi", para Bilbao, con general; idem "Cabo Quintres", para Sevilla, con general.

Entró el velero "María Teresa", de Muros, con general.

Gil Robles en San Sebastián

SAN SEBASTIAN 7.—El Sr. Gil Robles, que el día 4 por la noche marchó a París donde permaneció unas horas, regresó a San Sebastián el sábado por la noche. Ayer oyó misa en la Iglesia del Buen Pastor y después de estar breves momentos en la Iglesia de las Reparadoras, el Sr. Gil Robles, que se negó a hablar de política, visitó el Centro de derecha vasca. Felicitó a los fundadores y conversó con los directivos.

EL IDEAL GALLEGO lo vende en Oritgueira, Emiliano Blanco

Encalla el vapor americano "Habana"

Se salvan todos los pasajeros y tripulantes

JACKSONVILLE, 7.—El vapor "Habana" de 6.678 toneladas, de la Wald, encalló cerca de Montparnelia, al Norte de las Bahamas, ayer a las 6'52.

Los cincuenta pasajeros y 126 tripulantes del "Habana" se salvaron en los botes y fueron recogidos por el "Océano" y por el "Peten" que llegaron al mediodía.

El "Océano" que fué el primero en llegar fué guiado por un hidroavión guardacosta.

Un pasajero americano murió de apoplejía durante el salvamento.

El barco encallado transportó tropas durante la guerra. Hacía el servicio entre Cuba y Nueva York.

LLEGAN A CUBA VARIOS NAUFRAGOS

HABANA, 7.—39 pasajeros y 30 tripulantes del "Habana" llegaron hoy en el Océano".

El capitán y parte de la tripulación continúan a bordo del barco.

El resto de los pasajeros es esperado en el "Peten".

Entierro del oficial de Correos Sr. Badenas

MADRID, 7.—Esta mañana recibió cristiana sepultura en el cementerio de Nuestra Señora de la Almudena, el cadáver del infortunado oficial de Correos, don José Badenas, que pereció en el accidente ferroviario de Palanquinos.

El cadáver había llegado a Madrid a primera hora de la mañana y permaneció en el furgón donde se instaló la capilla ardiente.

Presidieron el duelo el ministro de Comunicaciones, el director general de Correos, el de Telégrafos y otros altos funcionarios. Asistieron todos los empleados de Comunicaciones francos de servicio, uniéndose a la puerta del ministerio todos los carteros de Madrid. La carroza fúnebre se detuvo breves momentos ante aquél, para que las señoritas funcionarias del Cuerpo depositaran unas flores sobre el ataud.

El jefe de la C. E. D. A. en Vitoria

VITORIA, 7.—Esta tarde llegó, procedente de San Sebastián, el jefe de la Ceda, señor Gil Robles, acompañado de su esposa y su secretario. El viaje lo hicieron en automóvil. Una comisión integrada por elementos de A. P. de Vitoria cumplimentó al jefe de la Ceda, conferenciando con él buen rato sobre política regional.

Almorzaban en el mismo hotel que el señor Gil Robles los médicos e inspectores de Sanidad de Guipúzcoa, Vizcaya y Alava que habían celebrado una reunión en esta capital por la mañana y aprovechando el viaje del jefe populista quisieron entrevistarse con él para lo cual fueron presentados por el señor Monreal.

Dichos médicos cambiaron impresiones con el señor Gil Robles acerca de la aplicación de la ley de coordinación sanitaria en las provincias vascas. Hicieron presente al jefe de la Ceda sus aspiraciones acerca de este asunto, y salieron favorablemente impresionados.

El jefe de la Ceda se ha negado a hacer manifestaciones políticas. Dijo únicamente que está deseando se levante el estado de guerra para inciar una intensa campaña de propaganda. No quiso decir los motivos que le han inducido a realizar el viaje a la frontera francesa.

Entierro del guardia asesinado en Madrid

MADRID, 7.—Esta mañana se ha verificado el entierro del guardia de Seguridad Benito Rodríguez Fernández, asesinado el sábado por la noche en la calle de Fernando el Católico. La comitiva partió del depósito judicial y marchó por la Glorieta de Atocha, Claudio Moyano, Alcalá Zamora, a la Plaza de la Independencia, donde se despidió el duelo.

Este lo presidían el ministro, de la Gobernación, director general de Seguridad, jefe superior de Policía y altos jefes de los Cuerpos de Seguridad y Asalto. Al acto acudieron todos los guardias francos de servicio, así como numerosos vigilantes y agentes.

En el cortejo figuraban muchas coronas. Una vez despedido el duelo la comitiva siguió por la calle de Alcalá al cementerio municipal, hasta el cual continuaron también el ministro de la Gobernación y la mayor parte de los acompañantes.

En Barcelona es detenido el "Enemigo público número uno"

El "ganster" intentó disparar sobre los agentes

BARCELONA 7.—La policía ha practicado esta tarde una importante detención.

Hace algún tiempo los agentes seguían la pista de un atracador que era conocido por "El enemigo público número uno" y tenían noticias de que éste había actuado directa y principalmente en la mayoría de los atracos cometidos en esta ciudad y en la provincia. Los agentes se presentaron en el bar "Los generales" de la calle de Lope, barriada de las Corts, donde se hallaba con otros dicho individuo. Los agentes, armados, penetraron en el bar, pero el citado maleante lejos de amedrentarse introdujo rápidamente las manos en los bolsillos del pantalón, haciendo ademán de sacar un arma, lo cual fué impedido por los agentes que se abalanzaron sobre él derribándole al suelo, donde aun hizo intención de hacer uso de un arma.

Fué cacheado, ocupándosele dos pistolas con balas en la recámara y dos cargadores sueltos. El detenido se llama José Mastorell. Se sabe que intervino en el atraco de la casa del conde de Sert, en el del Banco de Mataró, en el de la Propagadora del gas y en el cometido el sábado en el despacho de licores de la calle de Nápoles, en el que actuó armado de ametralladora. Se sabe que este individuo poseía un fusil-ametralladora y otras armas, pero ha negado esto.

También fué detenido en el citado bar José Serrano, del que se tienen sospechas de que haya intervenido en varios atracos. Intentó éste agredir a los agentes y se le ocupó una pistola con bala en la recámara y dos cargadores dispuestos. La Policía detuvo también a todos los individuos que se encontraban en el bar en número de 15 y, después de trasladarles a la Jefatura, fueron puestos en libertad varios de ellos, quedando detenidos seis como sospechosos.

Ayer se casó el Sr. Goicoechea

MADRID, 7.—Esta tarde en la más completa intimidad se ha verificado en la capilla del Obispo, el enlace matrimonial de doña María Teresa Marenco con don Antonio Goicoechea.

Bendijo la unión el provisor de la Diócesis.

Actuaron de padrinos y testigos las personalidades ya anunciadas.

Diputación provincial

SUBASTA DE ACOPIOS

En el Boletín Oficial del día 28 de diciembre próximo pasado aparece publicado el anuncio para la subasta que habrá de celebrarse el día 25 del actual para contratar las obras de sustitución del firme actual por pavimento concertado sobre base de hormigón en el origen de la carretera y final del kilómetro 10, empalmando con el adoquinado actual en la carretera provincial de MERA A CARIÑO, elevándose el presupuesto de contrata a la cantidad de 26.000'07 pesetas.

El proyecto y pliego de condiciones están de manifiesto en la Secretaría de esta Diputación (Sección de Fomento), todos los días hábiles, de diez a trece, y los depósitos para optar a la subasta, pueden efectuarse en los mismos días, de once a trece, en la Depositaría de fondos provinciales.

La Coruña 7 de enero de 1935.—El Presidente, ANTONIO GOYANES

EL IDEAL GALLEGO se vende en Ferrol, en San Francisco, 28, Celestino Corredoira, y en la Librería [illegible] 157

La verdad de lo ocurrido en Oviedo a Negrín y De los Ríos

OVIEDO, 7.—A pesar de la nota facilitada por la oficina de información del partido socialista, lo cierto es que a los señores Negrín y De los Ríos les dijeron en la Estación del Norte, cuando regresaban a Madrid, si no les daba vergüenza viajar en un coche cama cuando los que tomaron las armas para defender sólo a los dirigentes socialistas, ya que éstos serían los únicos beneficiados de haber triunfado la revolución, están privados de la libertad y quizá durmiendo en el suelo. Esto, al parecer, se lo dijo al señor De los Ríos una persona muy conocida en Oviedo. Como ello dió lugar a un pequeño revuelo, fué entonces cuando las mujeres que acuden a visitar diariamente a los presos revolucionarios reconocieron a los líderes socialistas y una de ellas dirigiéndose a De los Ríos, que estaba en aquel momento en su coche cama, le dijo:

"Si desgraciadamente volviera otra, ya sabríamos quienes habrían de dar la cara".

En cuanto a lo que dice dicha nota de que fueron bien recibidos por los familiares de los heridos, extraña esto bastante, pues de sobra es conocida la animosidad que tienen hoy los trabajadores de Asturias hacia sus jefes culpables de haberlos arrastrado a un movimiento cuyo fracaso estaba previsto.

Además sabemos y lo podemos justificar, que los mismos heridos cuando se enteraron de la fuga de Peña, decían que ellos mismos lo matarían por traidor y aun ahora en las tertulias que suelen formar los extremistas, para todos los detenidos encuentran disculpa menos para los dirigentes del movimiento, en especial para los más destacados como Peña y Teodomiro. Hemos oído a una persona que nos merece entero crédito, que si Peña saliera de la Cárcel, sería expulsado del partido socialista por llevar en la revolución una técnica contraria al pensamiento del partido.

Pérez Farrás y Ricart a Cartagena

MURCIA 7.—Esta noche en el rápido y conducidos por la Guardia civil han llegado a Cartagena, el excomandante de Artillería Pérez Farrás y el exteniente coronel de infantería Ricart.

Seguidamente después de las formalidades de rigor, fueron conducidos en automóvil al castillo de San Julián donde cumplirán condena.

NECROLOGIA

Muy joven falleció la señorita Sara Cruz Costoya, que deja muchas amistades que lloran la prematura muerte de tan bonísima muchacha.

Acompañamos en el sentimiento a sus desconsolados padres don Higinio y doña Angela, a sus tíos y demás parientes, deseándoles resignación para soportar tan sensible pérdida.

• • •

Ayer falleció nuestro convecino don Ramón Vila Pérez.

Dedicado al comercio se había granjeado la estimación en el barrio en que radica su establecimiento y en él se lamenta mucho su pérdida.

Testimoniamos a sus hijos, nietos, hermanos y demás parientes nuestra más sentida condolencia.

Para oficina, sastrería, peluquería o análogos

SE ALQUILA

piso primero de Real, 43.
Informes en la misma.

†

EL EXCMO. SEÑOR

Don Baltasar Losada y Torres

Conde de Maceda y San Román, grande de España, gentilhombre de Cámara, con ejercicio y servidumbre; gran cruz, collar de Carlos III y otras grandes cruces españolas y extranjeras; caballerizo y montero mayor que fué de Su Majestad

HA FALLECIDO EL DIA 2 DE ENERO DE 1935

Habiendo recibido los Santos Sacramentos y la bendición de Su Santidad

R. I. P.

Sus hijos, los vizcondes de Fefiñanes; nietas; hermanos políticos, los excelentísimos señores de Lubianes, marquesa de Guimarey; tía, doña Candelaria Barrenechea; sobrinos, marqueses de Santa María del Villar y marqueses de la Atalaya; sobrinos políticos, primos, demás parientes y su capellán,

RUEGAN a sus amigos se sirvan encomendarle a Dios en sus oraciones.

Todas las misas desde las ocho y el funeral a las doce que se celebrará el jueves 10 en la capilla de su casa de Jaz, serán aplicadas por su eterno descanso. Así mismo las misas que se celebren el día 18 en la capilla de la casa de Villardefrancos y las que se digan los días 2 de cada mes a las ocho de la mañana en la capilla de Jaz serán aplicadas con igual fin.

Sección del radio-ecsucha

Programas para hoy martes

Madrid

(274 m., 1.095 kc.)

7: Campanadas. Música ligera. 18: Nuevos socios. Concierto de orquesta. 18'30: Cotizaciones. Diario hablado. Fragmentos de zarzuelas. 19'15: Charla. El Sexteto. 20'15: Diario hablado. El Sexteto. 21: Charla histórico - descriptiva. Concurso de canto (voces femeninas). 22: Campanadas. Diario hablado. 22,30: Transmisión desde un teatro de Madrid (eventual). Intermedio (23'45): Diario hablado. 1: Campanadas. Cierre.

Santiago

(201'1 m.; 1.492 kc.)

14'30: Servicio meteorológico. Música diversa. Diario hablado. 15'30: Fin de la emisión.

20: Campanadas. Cotizaciones. Audición variada. 21: Campanadas. Cierre.

Barcelona

(27[illegible]'4 m., 795 kc.)

18: Recital de violín. Programa del radioyente. 19'15: Informaciones. 15'30: Charla en catalán. 19'45: Cotizaciones de monedas. 20: Información deportiva. Discos selectos. 20'30: Resumen de prensa. Discos. Cotizaciones. 21: Campanadas. Servicio meteorológico. Notas de sociedad. Sesión dedicada a la familia del navegante (eventual). 21'10: Retransmisión parcial de la ópera del Liceo. Intermedio (a las 22): Informaciones. 24: Diario hablado. Cierre.

Valencia

(352'9 m.; 850 kc.)

18: Noticias de prensa. Programa variado de discos. 21: Noticias bursátiles. Selección de la ópera de Boito "Mefistófeles". 23: Noticias. Continuación de la ópera. 24: Cierre.

Palermo

(531 m.; 565 kc.)

19'30: Señales. Comunicados. 19'45: "Madame Butterfly", ópera en tres actos de Puccini. En el intermedio: Discos. 22: Periódico hablado. Cierre.

19'305: Concierto. 22'15: Periódico hablado. 22,20. Música de baile. 24: Señales. Música portuguesa. 24'15: Cierre.

Parede

(291 m.; 1.031 kc.)

19'35: Concierto. 22.15: Periódico hablado. 22'20: Música de baile. 24: Señales. Música portuguesa. 24'15: Cierre.

Budapest

(550 m., 546 kc.)

17,30: Concierto de cémbalo. 18'25: Concierto de canto y piano. 20'40: Noticias de la tarde. 21: Orquesta zíngara. 22: Música de baile. 23'10. Noticias. Cierre.

PROGRAMAS PARA MAÑANA MIERCOLES

Madrid

17: Campanadas. Música ligera. 18: Nuevos socios. Charla. 18'30: Cotizaciones. Diario hablado. Concierto 19'30: Entrevista ante el micrófono. Concierto de banda. 20'15: Diario hablado. Intervención de R. Gómez de la Serna. 21: Concierto variado. Intermedio (a las 22): Campanadas. Diario hablado. Música de baile. 23'45: Diario hablado. 24: Campanadas. Cierre.

Santiago

14'30: Servicio meteorológico. Diario hablado. Audición variada. 15'30: Fin de la emisión.

20: Campanadas. Cotizaciones. Música varia. 21: Campanadas. Noticias. Cierre.

Barcelona

18: Programa del radioyente. 19'15: Informaciones. Continuación del programa del radioyente. Cotizaciones de monedas. 19'45: Noticiario de aeronáutica. 20: Información deportiva. 20'30: Resumen de prensa. Cotizaciones varias. 21: Campanadas. Servicio meteorológico. Notas de sociedad. 21,05: Semana cómica. 21,15: Orquesta. 22: Información desde Madrid. Recital de violín. Conferencia de astronomía. 24: Ultimas informaciones. Cierre.

Valencia

18: Noticias de prensa. Programa variado de discos. 21: Noticias bursátiles. 21.30: Concurso de canto. 22: Noticias. Concurso de violín. 23'30: Música de baile. 24: Cierre.

Budapest

17.30: Concierto. 18: Retransmisión desde la Opera. Concierto por una orquesta zíngara. 22,15: Discos. 23.10: Noticias. Cierre.

Monte Ceneri

(257'1 m., 1.167 kc.)

18'30: Canciones. 18'45: Noticiario. 19'15: Concierto: obras de Beethoven. 20'15: Charla. 20'30: Coros de óperas de Puccini, Verdi y Mussorgsky. 21: Cierre.

Bruselas núm. 2

(321.9 m.; 932 kc.)

18'45: Discos. 19'30: Periódico hablado. 20: Gran orquesta sinfónica de la I. N. R. En el entreacto: Recitación. 22: Cierre.

LOS MEJORES ARBOLES frutales cultivados en los extensos cultivos de Lóngora, los vende Viveros M. Rodríguez. Cantón Grande, 12. Teléfono 1039. La Coruña. Catálogo gratis.

¿SUFRE USTED DE LA ORINA?

Entonces, no vacile: Pida gratis el folleto **"Un remedio que cura"** de Boston. Contiene las características de la orina, síntomas de estas enfermedades y manera de conseguir una curación completa y definitiva con el uso de **JUGO DE PLANTAS BOSTON**

Este folleto se entrega o remite gratis y franco de portes a quien lo solicite al LABORATORIO FARMACEUTICO DEL DR. VILADOT (Sección I. G. 3)—Calle Consejo del Ciento, 303. Barcelona

Contándose ya por millares los enfermos testimoniales que han obtenido su curación cuando se ha tratado de combatir catarros agudos y crónicos de la vejiga; arenillas, mal de piedra y orinas turbias; inflamaciones agudas y crónicas y estrecheces de la uretra; blenorragia aguda o crónica; gota militar; inflamación de la próstata; retención de la orina y necesidad frecuente anormal de orinar; dolor de riñones y bajo vientre: etc.; no vacilamos en recomendar con el mismo interés el JUGO DE PLANTAS BOSTON.

Los resultados que se consiguen con su uso son éxitos tan lisonjeros, que no dudamos, ni por un solo momento, de calificarlo de remedio insustituible.

Raro es el caso que con un solo frasco no se note una extraordinaria mejoría que marque la línea progresiva que ha de conducirle en breve plazo a la curación completa.

De venta en todas las buenas farmacias de España, y en LA CORUÑA: Serafín Zato, farmacia.—En BARCELONA: Segala, Rambla de las Flores 14 (Depositario para España); Central de Específicos Pelayo, Pelayo, 56; Vilar, Vía Layetana, 50; Pelayo Rubio, Plaza Real, 13; Vicente Ferrer, Plaza Cataluña, 2.—En MADRID: Gayoso, Arenal, 2; F. Borrell, Puerta del Sol; Alvarez, Gómez y Cía., Sevilla, 2; Perfumería Inglesa.—En PONTEVEDRA: Luis Seijas, Calle del Puente, 19.—En LUGO: Cardero y Bobillo, Plaza Mayor, 17.—En ORENSE: F. Román y Saco, Pereira, 19.—En SANTIAGO: Rafael Rivero de Aguilar, Calderería, 50.—EN VIGO: Francisco Rubira Pariña, Av. García Barbón, 1.—En FERROL: E. Rivas Suárez, Galiano, [illegible]

CATARROS, TOS, FATIGA

JARABE MADARIAGA

BENZOCINAMICO, SEDANTE. REMEDIO EFICAZ

Venta en farmacias. Madrid y provincias

Detener la TOS no es suficiente

¡HAY QUE CURAR la causa!

Solo el JARABE FAMEL, medicación completa al Lacto-creosota soluble, calma la tos, desinfecta, cicatriza, vitaliza y reconstituye los mucosos y los bronquios. — Adoptado por los Médicos y Hospitales del Mundo entero.

JARABE FAMEL

Distribuidor en Coruña: RADIO GALICIA. Cantón Pequeño, núm. 13. Librería Souza.

---

250 PLAZAS CON 3.000 PESETAS

de Auxiliares en la Dirección de Seguridad. Se admiten señoritas. No se exige título. Edad, 16 a 40 años. Exámenes en Junio. Instancias hasta 31 Enero. Para el Programa Oficial, que regalamos "Contestaciones", preparación y presentación de instancias, diríjanse al "INSTITUTO REUS", Preciados, 23, Madrid. GARANTIAS: En las oposociones a Policía hemos obtenido varias veces el número 1, y en las nueve oposiciones celebradas en el presente año para Auxiliares de Estadística, Gobernación, Topógrafos, Marina, Motoristas, Instrucción Pública, Timbre, Radio y Auxiliares de Agricultura, en dichas nueve oposiciones hemos obtenido el número 1 y centenares de plazas.

EL IDEAL GALLEGO se vende en Guitiriz Domingo Paz, en "Casa Tomé", a las seis de la mañana

---

Compañías Hamburguesas

SERVICIO DE VAPORES CORREOS RAPIDOS

Próximas salidas de LA CORUÑA para Brasil, Montevideo y Buenos Aires:

			PRECIOS EN TERCERA corriente	camarote
Enero	28	CAP ARCONA	737,50	779,50
Enero	29	GENERAL ARTIGAS	689,50	731,50

CLASE INTERMEDIA (sin impuestos)

"GENERAL ARTIGAS" y "GENERAL SAN MARTIN"

RIO JANEIRO, SANTOS	Ptas. 1.590
MONTEVIDEO	Ptas. 1.735
BUENOS AIRES	Ptas. 1.780

"GENERAL OSORIO"

RIO DE JANEIRO, SANTOS	Ptas. 1.735
MONTEVIDEO	Ptas. 1.875
BUENOS AIRES	Ptas. 1.925

NIÑOS.—Hasta dos años, gratis; de dos a diez años, medio pasaje; mayores de diez años, pasaje entero.

Para informes, dirigirse a Agente general:

ENRIQUE FRAGA

COMPOSTELA, 8. — Telegramas "FRAGA" — LA CORUÑA

COMPAÑIA TRASATLANTICA ESPAÑOLA

SERVICIO RAPIDO DIRECTO A LA HABANA Y VERACRUZ

PROXIMAS SALIDAS:

27 de Enero — Vapor HABANA

Estos buques tienen camarotes cerrados de tercera y se les sirve a estos pasajeros en amplios comedores.

Admiten pasajeros de primera, segunda, intermedia y tercera.

Precios en tercera clase, incluidos impuestos, para Habana, pesetas 664'25.

Precios en tercera clase, incluidos impuestos, para Veracruz, pesetas 717'50.

SERVICIO DIRECTO A NEW YORK

PROXIMA SALIDA:

22 de Enero — Vapor MAGALLANES

En esta Agencia, se expiden billetes de todas clases para dicho buque. Para más informes dirigirse al Agente y Consignatario en La Coruña: LUIS ALFEIRAN CONDE.—Riego Agua, 3 y 5.

Compañía Hamburguesa Sudamericana

PROXIMAS SALIDAS DESDE EL PUERTO DE LA CORUÑA

Para LISBOA, RIO JANEIRO, SANTOS, MONTEVIDEO y BUENOS AIRES, saldrán los magníficos y rápidos vapores correos de gran tonelaje

ANTONIO DELFINO	8 de Enero
CAP NORTE	19 de Febrero
ANTONIO DELFINO	19 de Marzo

Precio en TERCERA CLASE .... Ptas. 737,50

Suplemento en camarote cerrado: Ptas. 42 (por cada cama).

Estos vapores admiten también pasajeros de Primera clase.

PRECIOS BASE EN PRIMERA CLASE POR PLAZA

A RIO JANEIRO	Ptas. 2.565
A SANTOS	Ptas. 2.660
A MONTEVIDEO	Ptas. 2.900
A BUENOS AIRES	Ptas. 2.995

Para más informes y solicitar pasajes, dirigirse a su Agente FELIPE RODRIGUEZ REY - Plaza de Mina, 1, bajo - LA CORUÑA.

PAREJA DE PESCA "RAPIDO Y QUEVEDO"

Se vende muy barata y se dan facilidades de pago. Fueron reparados este mes y están listos para hacerse a la mar.

También se vende una motora de 13'50 metros de quilla con máquina, caldera y aparejo de sardina.

Informes: Sánchez Bregua, 11 - 1.º La Coruña. P. Freire. Bouzas.

MALA REAL INGLESA

VAPORES [illegible] IDA

para Bahía, Río Janeiro, Santos, Montevideo y Buenos Aires

PRECIOS

			En tercera clase	Camarotes cerrados
			737,50	779,50
Enero	28	(Lunes)	ARLANZA	
Febrero	25	(Lunes)	ALMANZORA	
Marzo	25	(Lunes)	ARLANZA	

La tercera clase está dotada de espléndidos salones, comedor, fumador y conversación. Camarotes cerrados de dos, cuatro y seis camas. Comida a la [illegible]

Precios de Cámara (sin impuestos)

LA CORUÑA A BUENOS AIRES

	Primera clase	Segunda clase
ASTURIAS Y ALCANTARA	3.895	1.970
ARLANZA Y ALMANZORA		[illegible]

VAPORES DE REGRESO PARA INGLATERRA

10 de [illegible] — ARLANZA

Agentes: RUBINE E HIJOS — Capitán Galán, 31 — La Coruña

Telegramas y Telefonemas: RUBINE.

Compañía del Pacífico

PROXIMAS SALIDAS DE LA CORUÑA

Para LA HABANA, PANAMA ECUADOR, PERU y CHILE

4 de Febrero	ORDUÑA
18 de Marzo	ORBITA

Precios para LA HABANA: PRIMERA CLASE (mínimum), Ptas. 1.620, SEGUNDA CLASE, Ptas. 1.165, y TERCERA CLASE, Ptas. 664,25.

A los precios de Cámara hay que añadir los impuestos.

Los pasajeros de tercera clase van todos alojados en camarotes de 2, 4 y 6 camas.

Para LAS PALMAS, BAHIA, RIO DE JANEIRO, MONTEVIDEO, BUENOS AIRES, MAGALLANES, TALCAHUANO y VALPARAISSO.

20 DE ENERO DE 1935

Motonave REINA DEL PACIFICO

(18.000 toneladas de registro)

Precios en Tercera clase en camarote, para EL BRASIL y RIO DE LA PLATA: Ptas 779,50.

REGRESO DE AMERICA

Para Liverpool (combinación para New York y otros puertos de Norte-América), por vapores de la WHITE STAR LINE.

14 de Febrero	ORBITA
26 de Marzo	REINA DEL PACIFICO

AGENTES GENERALES EN ESPAÑA: SOBRINOS DE JOSE PASTOR LTDA.—LA CORUÑA

Dirección telegráfica: PACIF

ANUNCIOS ECONOMICOS

ALQUILERES

SE ALQUILAN pisos céntricos económicos, con calefacción. Informan: Somoza, núm. 2, primero. (Al lado Cocheras Tranvías).

ALQUILARA inmediatamente los pisos que tiene desalojados anunciándolos en esta sección.

ALQUILASE primer piso. Real, 68. Informes, Bajo.

EN S. ANDRES, 125, frente a la Fuente de Santa Catalina, se alquila el primer piso y parte del segundo, propio para pequeña industria o profesión. También se alquila parte del bajo, para administración de coches o almacén. Informan en el bajo.

AUTOMOVILES

VENTAS

SE VENDE "Buick" 7 plazas, en perfecto estado. Puede verse Garage "La Regional" Teresa Herrera, 11.

A COMPRADOR práctico sepa apreciar el Buick, como coche eterno, se ofrece uno a toda prueba. Razón: Franja, 20, b.

ENSEÑANZAS

ACADEMIA de corte y confección de París. Método Lizarrituri. Corte directo, teórico y práctico. Primera y segunda enseñanza. Se preparan alumnas para obtener el título de profesora. Juana de Vega, 35, segundo, derecha.

PROFESORA en corte y confección. Julia Castelo, viuda de Criado. San Andrés, 170, segundo.

CENTRO de Enseñanza María Pita. Linares Rivas, 31, 1.º Preparación para toda clase de Oposiciones y Carreras. Familiares de la Unión de Retirados, 25 por 100 de descuento. [illegible] de alumnos, mitad de cuento. Para toda clase honorarios el primer mes de estancia.

PASANTIAS de Francés. Príncipe, 5, segundo.

CORREOS. Preparación para ingreso en los Cuerpos técnico, Auxiliares Femeninos y Carteros Urbanos. Informes: José Ramírez, Administración de Correos, de 11 a 2.

MECANOGRAFIA al acto Taquigrafía. Escuela especial para práctica. Preparación, enseñanza de estas últimas artes. Ortografía para exámenes, oposiciones y Comercio. Clases por horas, de 9 a 1 y de 3 a 9. Picavia, 5 primero, izquierda.

HUESPEDES

PENSION ARENAS. Madrid. Grandes reformas. Calefacción, agua caliente y fría en las habitaciones. Habitaciones amplias, exteriores y soleadas. Excelente cocina e inmejorable servicio. Pensión desde 7'50 ptas. Se habla francés y alemán. Fuencarral, 83, principal. Frente Barceló. Teléfono 19.400. Metro, Tribunal.

COMPRAS

COMPRA - VENTA toda clase antigüedades, alhajas de ocasión, oro y plata, aun estando rotos. Estrecha S. Andrés 8.

PERDIDAS

PERDIDA de unos documentos de unos foros rurales y otros. Se agradece entregarlos en Travesía de Santa Catalina núm. 4 bajo donde se gratificará.

SUBASTAS

SUBASTA VOLUNTARIA. En Santiago se hace de la casa números 7 y 9 de la Rúa del Villar, libre de gravamen e inscrita en el Registro. El acto de la subasta tendrá lugar en la Notaría de don Severino Fernández Somoza (Rúa Nueva, 20), el día 11 de enero de 1935, a las once de la mañana. En la misma Notaría informarán del precio y condiciones.

OFERTAS

500-1.000 mensuales, haciéndonos circulares, direcciones, otros trabajos. Representantes, Apartado, 544. Madrid.

TRASPASOS

SUS NEGOCIOS puede cederlos en condiciones estupendas, lo desea, confiando su gestión a nuestro diario. El le proporcionará ofertas muy interesante.

VARIOS

RADIO. Reparaciones toda garantía, por experto Pablo Dieste, titular Instituto Radio de California y perito electricista. Precios moderados. Antenas científicas colocadas desde pesetas 35. Abonos reparaciones totales desde 40 pesetas. El taller más completo de Galicia. Talleres Radio Técnicos. San Andrés, 156, primero. Teléfono 2946.

ANUNCIOS ECONOMICOS

Cada línea 5 céntimos, sin limitación de texto

Para esta sección se reciben anuncios hasta las siete de la noche, en nuestra Administración

Cantón Grande, 22 Teléfono 1177

Se compran trapos blancos y limpios en esta imprenta

EL IDEAL GALLEGO es el periódico mejor informado de toda la región gallega. Tiene corresponsales en América.

LIQUIDACION FORZOSA de todas las existencias de joyería, relojería, platería y bisutería. A cualquier precio, por retirarse del negocio. "El Todo de Ocasión", San Andrés, 92. Frente a la Caja de Ahorros. (Se traspasa el local).

MAQUINAS de escribir y de coser garantizadas. También se alquilan. TALLER de reparaciones. Clases de mecanografía y copias. W. Añón, San Andrés, 151.

RADIO Taller Oficial Philips, núm. 213. Reparaciones de toda clase de material de radio. Real 46. Coruña.

PARTIDO AGRARIO ESPAÑOL. Aviso: Los Sres. simpatizantes y afiliados de los distritos rurales de esta provincia, deben dirigirse al Presidente del Comité Provincial don Arturo Molina, Feijóo 9. La Coruña, solicitando instrucciones para la organización de los comités respectivos.

EN FERROL, con toda clase de garantías, se encarga de administrar casas y fincas D. Emilio Ontañón (Propietario). Sánchez Barcáiztegui, 6, primero.

PAJARERIA. Panaderas, 6. Jaulas, telas metálicas, artículos de alambre en general. Víctor Sambola.

GABANES DE CUERO.—Se tiñen en el color que se desee, no manchan ni destiñen con la lluvia. Impermeables y gabardinas a la medida. Riego de Agua, 30.

FERRETERIA.—Bazar. Aparatos eléctricos. Casa Rodríguez. Castelar, 13.

FILATELICOS, se compran sellos, pagando buenos precios. Inútil ofertas sin importancia. Dirigirse por escrito a M. P. en esta Administración.

¿DESEA adquirir en inmejorables condiciones el coche que necesita? Anuncie en esta sección y logrará su propósito.

CALLISTA REY. Pasa a domicilio.

PARA obtener buenos resultados en sus negocios, debe todo comerciante anunciarse en las columnas EL IDEAL GALLEGO por ser el periódico de más circulación en la región gallega.

BUENAS colocaciones encontrará si se anuncia en EL IDEAL GALLEGO.

VENTAS

SOLAR magnífico y céntrico, vende se en buen precio. Razón: Pardo Bazán, 8, izqda. bajo. Teléfono 1541.

URGE VENTA por ausencia, últimos días. Despacho, 1.950; dormitorio, 3.500; caoba macizo. Precioso salón dorado, 2.500 pesetas; todo nuevo y magnífico hay mesa y 3 banquetas japonesas, estufa práctica petróleo, lámparas comedor, despacho, alfombra pasillo, mesa y 4 sillas plegables campo, etc. Ver de 7 a 9. Casa Barrié. Linares Rivas.

SE VENDE una parada de sementales compuesta de dos garañones, uno de siete cuartas y media y otro de siete y dos caballos. Razón en esta Administración.

PIANO PIANOLA, completamente nuevo, se vende, marca Smanter. Informan en San Andrés, 158, bajo.

BOCOYES a 30 pesetas uno. Hospital, 36.

SE VENDEN los clichés de las caricaturas publicadas en este diario. Para precios, diríjanse a la Administración.

CASA RIVEIRO vende un despacho obra de arte Muzárabe. Valor 7.000 pesetas en 2.000. Panaderas núm. 23.

SOLAR. Se vende en Santa Margarita, lugar Montcerrillo, más de 600 metros cuadrados, mucho frente a carretera. Informes: Agencia "Herculina". Marina núm. 25.

SE VENDE una máquina "Roneo", para poner direcciones. Diríjanse a la Admón. de este periódico.

UNDERWOOD último modelo, vendo con muy poco uso, remitiéndola a prueba. Fausto Amor Caldas de Reyes, Pontevedra.

HERMOSO chalet Ciudad Jardín. Calefacción, garage. Facilidades pago. Informarán esta Administración.

EL IDEAL GALLEGO se vende en Monforte en la Administración de Loterías de la calle del Cardenal de Dolores Culiía y en la Biblioteca de la Estación.

LAS DE sus productos aumentarán notablemente. Deseche antiguos procedimientos y confíe en la publicidad, base del negocio moderno.

LOS ANUNCIANTES QUE UTILIZAN
EL IDEAL GALLEGO PARA SUS
PROPAGANDAS HACEN UN GRAN NEGOCIO PORQUE "EL IDEAL GALLEGO" ES EL DIARIO QUE MAS CIRCULA EN LA REGION

El Ideal Gallego

¡NIÑOS! ¡NIÑOS!
Comprad todas las semanas la gran revista infantil
JEROMIN
la mejor que se publica.
Contiene un sin fin de historietas cuentos, dibujos, rompecabezas, chistes y en la que también se publican los dibujos que mandéis.
Y sobre todo: es moral y católica Sólo cuesta 10 céntimos.

La Coruña.—Año XIX.—Núm. 3.453 MARTES, 8 DE ENERO DE 1935 Avenida de Rubine, 10. Teléfonos: Dirección y Redacción, 1177; Administración, 1542

Triunfo del Padre Santanna en Santiago

SANTIAGO, 7.—En el salón de actos de la Sociedad Económica de Amigos del País dió esta tarde una Conferencia el P. Santanna, de la Compañía de Jesús.

A escuchar al docto conferenciante asistió un público enorme, que llenaba por completo la sala.

Disertó sobre "La Roma de los Césares", ilustrando la parte histórica con proyecciones de los principales monumentos de Roma. El auditorio siguió con gran interés las palabras del P. Santanna a quien aplaudió con gran entusiasmo al final de la disertación.

LA DILIGENCIA DE AUTOPSIA AL CADAVER DEL SEÑOR VILLAVERDE

SANTIAGO, 7.—Del informe dado por el médico forense señor Amigo y el capitán médico señor Silva acerca de la diligencia de autopsia practicada al cadáver de don Constantino Villaverde, asesinado por unos pistoleros, resulta que presentaba erosiones y contusiones en diversas partes del cuerpo, y además dos heridas producidas por arma de fuego, una en el hipocondrio derecho y otra en la región epigástrica, mortales de necesidad.

VARIOS DETENIDOS

SANTIAGO, 7.—En el lugar donde fué muerto el señor Villaverde fué encontrado un peine de pistola, calibre 7'65, con 7 cápsulas dos proyectiles que produjeron otros tantos impactos en la pared y tres casquillos de diferentes calibres.

Terminada la misión que le había traído a Santiago, regresó a La Coruña el comisario general de policía de la región gallega don Telmo Aibellones.

Además de Aureliano Rodríguez, detenido en los primeros momentos y puesto a la disposición del juez militar, teniente de artillería señor Quesada, han sido también detenidos Ramón Martínez Pampín, de 21 años, mecánico, Serafín Vilariño, de 28, vecino de Palas de Rey (Lugo), que tuvo una churrería en esta ciudad, Eduardo Domínguez, de 21, zapatero, domiciliado en Espíritu Santo 64 y José García Noya, de 24 años, camarero, vecino de Santiago, todos ellos como supuestos participantes en el atraco.

LOS MEDICOS TITULARES

SANTIAGO, 7.— El sábado se reunieron en asamblea, bajo la presidencia de don Ramón Suárez Vence, los médicos titulares de Galicia, asistiendo todos los presidentes de las cabezas de partido de la Coruña y los presidentes de las asociaciones de las demás provincias gallegas.

Entre los acuerdos adoptados figura el pedir que se cumplan las bases sobre las cuales se acordó dejar en suspenso la ley de coordinación sanitaria, aunque protestando contra esta suspensión.

Después de la asamblea, los médicos se reunieron en un banquete, durante el cual continuaron cambiando impresiones sobre diversos asuntos profesionales.

TITULO DE BACHILLER

SANTIAGO, 7.—Al Instituto nacional de Vigo se remite el título de bachiller de doña María del Carmen V. Conde.

ACADEMIA ORATORIA DE LA J. A. P.

SANTIAGO, 7.—El próximo lunes se reanudarán las conferencias en la Academia de oratoria de la J. A. P., a cargo de distinguidos jóvenes de la localidad.

Es de alabar la gran labor que viene realizando la J. A. P. para la formación completa de sus numerosísimos afiliados.

REGRESO DE ESCOLARES

SANTIAGO, 7.—Después de pasar las vacaciones de Navidad al lado de sus respectivas familias, regresaron de nuevo a esta ciudad los escolares de los distintos centros docentes. La "ciudad estudiantil" recobró el animado aspecto de los días de grandes fiestas con la presencia de la alegre estudiantina.

FACULTAD DE MEDICINA

SANTIAGO, 7.—Siguen introduciéndose importantes mejoras en el material científico destinado a los quirófanos del Hospital Clínico. Nuestro primer centro médico llegará a ser en fecha próxima uno de los mejores de Europa en su género.

DE SOCIEDAD

SANTIAGO, 7.—Esta tarde salió para Madrid, el joven médico don Luis Raposo Montero.

—Sigue mejorando de la intervención quirúrgica que le fué practicada a la esposa del señor Pumariño. Le deseamos el total restablecimiento.

—Para el médico don Antonio González Pérez fué pedida la mano de la bella señorita Lusiana Pijuán Lorenzo.

—Regresó de La Coruña, el aventajado escolar de la Facultad de Derecho, don José Trillo-Figueroa y Vázquez.

—De Madrid y Vigo, el joven don Manuel Leiba.

—De la capital de España, el capitán de Sanidad Militar, don Camilo Pintos.

—De Valladolid, el catedrático de Derecho Internacional, don Adolfo Miaja de la Muela.

—Ayer se celebró en esta ciudad el enlace matrimonial de don Victoriano Benito Barrio, hijo del bizarro oficial de la Guardia civil, señor Victoriano Benito, con la bella señorita Teresa Ramos Romero. Al acto asistieron numerosas amistades de los jóvenes esposos, siendo espléndidamente obsequiados por éstos más tarde.

A la feliz pareja, que salió a recorrer diversas ciudades, le deseamos una eterna luna de miel.

—Salió para Toledo, en donde asistirá como delegado de la Juventud de Acción Popular de Compostela a la asamblea de la J. A. P., el abogado don Vicente Caamaño.

A dicha reunión asistirán 35 representantes de las distintas provincias para tratar de las actividades últimamente desarrolladas por las Juventudes y de sus próximos planes, muy en especial, la gran campaña pro revisión constitucional.

—Fué operado con resultado satisfactorio, el distinguido escolar de la Facultad de Medicina, don José Pardinas. Muy de veras le deseamos el total restablecimiento.

—Salieron para Madrid, las bellas señoritas Marujita Vieites Flórez y Mercedes Blanco.

—Para Lugo, la distinguida señora de Bacariza (don Augusto).

—Para Laracha, el médico don José Gallego.

TITULOS DE LICENCIADO

SANTIAGO, 7.—Se remitieron a la superioridad las certificaciones de don Antonio L. Fernández, don Florentino U. Mora, don Luis R. Rumbo, don Daniel Monje Julit, don Cándido Vigo, don José Ríos Suárez y don Eduardo Fernández.

MOVIMIENTO DE POBLACION

SANTIAGO, 7. — Nacimientos: Avelina Gladás N., Ramón Bravo Ventosa, Estrella Cherén Otero, Carmen Fariña Saborido.

Defunciones: Camilo Grovas Viñas, 42 años; Ramón Prego Cores, 19 años; Benigno Valeira Fernández, un año; Manuel Novais Tarela, 34 años.

UNA JUSTA QUEJA

SANTIAGO, 7. — Llamamos la atención de las autoridades a quienes corresponda, por el lamentable estado de abandono del edificio de San Cayetano, pues los pabellones de planta baja que por la parte de atrás circundan el edificio los aprovechan ciertos sujetos para depósito de materias fecales e inmundicias, y los rapazuelos del barrio y limítrofes en romper los numerosos cristales de galerías y ventanales.

Creemos de nuestro deber hacer un llamamiento a la cordura del pueblo en general y de las autoridades en particular, para que se ponga de una vez coto a estos atropellos cometidos por gentes sin cultura.

Incendio en un bazar de San Andrés

Los daños causados por el fuego, son de importancia

Cerca de las ocho de la noche de ayer se originó un incendio en la casa número 37 de la calle de San Andrés, propiedad de doña Pastora Rodríguez Pombo, que habita en el segundo piso del inmueble.

La parte donde se declaró el fuego fué en el bajo, donde tiene instalado un bazar de juguetes don Tomás Marcos Trancho, vecino de la calle de Juan Flórez, núm. 53, segundo.

El incendio se inició en la parte posterior del comercio, en cuyo departamento se almacenaban los juguetes.

Esta mercancía, dado lo propicio a ser pasto de las llamas, hizo que el fuego se propagase inmediatamente a la tienda, y el fuego tomase en seguida serios caracteres

Un guardia municipal y un sargento de Artillería, que fueron los primeros que vieron el fuego, pusieron el caso con toda rapidez en conocimiento de los bomberos.

Estos, al mando de su capataz señor Serapio, se personaron en el lugar del suceso y trabajaron denodadamente por localizar el fuego.

Para conseguirlo, tuvieron que realizar grandes esfuerzos, pues como decimos al comienzo, la mercancía almacenada en dicho bajo era propicia a ser pasto de las llamas, y los departamentos estaban invadidos por el fuego.

En un principio se creyó oportuno que los vecinos de las casas inmediatas abandonasen sus viviendas, ante el temor de que se propagase el incendio, pero, afortunadamente, éste fué localizado por los bomberos, y poco después de las nueve quedaba sofocado.

A fin de ayudar a los bomberos en su labor acudieron al lugar del suceso fuerzas de Policía, Seguridad, Asalto y municipales.

Numeroso público se estacionó ante la plazuela del lado izquierdo de la capilla de San Andrés, y desde allí presenciaba el siniestro.

Las causas de éste se ignoran, pues está descartado el descuido de algún fumador al arrojar una colilla al suelo, toda vez que el fuego comenzó en la trastienda, y durante el día estuvo al frente del establecimiento la esposa del señor Marcos Trancho, por estar éste ausente de La Coruña por asuntos particulares.

El referido bazar está asegurado por 125.000 pesetas en dos Compañías.

Los daños causados por el fuego son de gran importancia, aunque, de momento, se ignora la cuantía.

Visitas inesperadas

El domingo se realizaron "visitas" por elementos aprovechados, a los pisos tercero de la casa número 5 de la calle de la Barrera, domicilio de doña Balbina López y López, y cuarto de Linares Rivas, 52, donde habita don José García Veiga.

Los "visitantes", que no se pararon en barras, al ver que en ambas viviendas no estaban los respectivos inquilinos, entraron en las mismas a viva fuerza.

Registraron habitaciones, abrieron muebles y tomaron todo por suyo.

Al fin, en vez de dejar tarjeta, los inesperados visitantes se apoderaron en la vivienda de la calle de la Barrera, de 450 pesetas, 40 sábanas, 34 almohadas, 3 docenas de servilletas, 2 colchas y otras prendas de ropa.

En el piso de la referida casa de la avenida de Linares Rivas, se apoderaron de 300 pesetas.

De las indicadas "visitas" se dió cuenta a la policía

ANCIANA CON QUEMADURAS GRAVES

El domingo por la noche se encontraba en la cocina de su casa, Castiñeiras de Abajo, 52, la anciana Josefa Pena, cigarrera, y al manipular con una vela, tuvo la desgracia de que le prendiera el fuego en las ropas.

La anciana, que estaba sola en su casa, dió voces en demanda de auxilio, pero cuando acudieron los vecinos, ya la pobre mujer había sufrido bastantes quemaduras en diferentes partes del cuerpo.

Sin pérdida de tiempo fué trasladada a la Casa de Socorro de Santa Lucía, en cuyo centro se le practicó la cura de urgencia.

Después de asistida, como su estado revistiera gravedad, la infeliz mujer pasó al Hospital de Caridad, donde quedó ocupando la cama número 52 de la sala segunda.

MANOS BLANCAS...

A la una de la madrugada de ayer, se enzarzaron a golpes en la calle de los Picos, la joven de 24 años María Alvarez Sánchez, vecina de la casa número 3 de dicha vía, y Tomás Vilar Calvers, de 34 años, vecino de Uges capataz de las obras del ferrocarril La Coruña-Santiago.

Al final de la contienda, y como resultado de los golpes de la joven, Tomás tuvo que pasar a la Casa de Socorro del Hospital, para que le curasen de una herida que sufría en el labio superior.

MONOS DEL DIA por BENDAÑA

EL REPARTIDOR

—Bueno, ahora no sé si éste es para Perenganes o Merenganes, porque, con esto de los almanaques me estoy armando un "taco"...

Aparece muerta en su casa, por rotura de varices

Anteayer mañana, apareció muerta en la cocina de su casa, la vecina de la calle de Sinforiano López, 8, bajo, Luisa Mechaca Olaguibe, de 58 años.

La infortunada mujer estaba sentada en una silla, y tenía a su lado un gran charco de sangre.

Según dictamen facultativo, la muerte sobrevino por el derrame surgido a consecuencia de rotura de varices.

HERIDO AL CAERSE DE UN TRANVIA

Cuando pretendía subirse en marcha, anteayer al tranvía número 32, de la línea de la Puerta de Real a Monelos, en la avenida de Linares Rivas, tuvo la desgracia de resbalar y caer al suelo, el vecino de la calle de San Nicolás 29, tercero, don Casiano Alvarez.

Como resultase lesionado, pasó a la Casa de Socorro de Santa Lucía para que se le prestase asistencia médica.

Una vez curado, el señor Alvarez, cuyo estado se calificó de pronóstico reservado, pasó a su citado domicilio.

UNA PELEA

Por cuestiones del trabajo, se promovió anteanoche una fuerte discusión entre los marineros José Méndez Vázquez y Primitivo Freire Román, ambos de 34 años, domiciliados, respectivamente, en Santa Lucía, 19, primero, y Falperra, 39, tercero.

De los dichos pasaron a los hechos, originándose en seguida una pelea en la que salió a relucir un cuchillo.

Los guardias de Asalto pusieron fin a la contienda, deteniendo a dichos individuos y trasladándolos a la Casa de Socorro de Santa Lucía, para que les curasen unas heridas de carácter leve que habían sufrido en la pelea.

Después de asistidos, Méndez Vázquez y Freire Román, fueron conducidos a la Comisaría de Vigilancia, donde se les denunció a la autoridad judicial correspondiente.

La viejecita de los estudiantes

Lo recaudado en obsequio de la anciana Angela María Carril ascendió a la cantidad de 367'65 pesetas, a lo que hay que agregar 34 pesetas de la suscripción hecha en la Escuela Normal.

En la sesión del Rosalía del sábado se adjudicó la habitación de muñecas que le correspondió a doña Ermitas Santad.

Todos los estudiantes han aportado con gran entusiasmo sus trabajos en pro de "su ancianita". La señorita Canalejo nos ruega hagamos constar su agradecimiento a todos los que coadyuvaron a esta obra de un modo especial a la directora de la Normal señorita Brañas sin olvidar a la portera que también aportó sus entusiasmos a tan benemérita obra.

La Beneficencia y los Reyes Magos

Con asistencia de las autoridades se hace el reparto de juguetes

La fiesta en los establecimientos municipal y provincial

Organizada por el teniente alcalde y presidente de la Comisión municipal de Beneficencia don Jesús Molina Paz, se efectuó anteayer un reparto de juguetes y otros objetos a los niños y acogidos en los establecimientos benéficos dependientes del Ayuntamiento.

A la organización del acto cooperó el secretario del Centro de Turismo y concejal señor Berea de Llano.

La fiesta de Reyes se celebró en el Asilo Municipal a las doce de la mañana, con la asistencia de don Jesús Molina y Paz, presidente de la Beneficencia municipal; general de la 15 Brigada de Infantería señor Martínez Monge con su ayudante; jefe de Estado Mayor señor Tovar; gobernador civil señor Nóvoa; alcalde don Atanagildo Pardo de Andrade con el secretario del Ayuntamiento señor Martín Martínez; delegado de Hacienda representado por el administrador de Rentas don Federico López; presidente de la Diputación señor Goyanes; diputado a Cortes señor Aperribay; diputados provinciales señores Liñares y Fernández Vázquez.

Acipreste de Faro don Leoncio Barro Lage; administrador de la Aduana don Diego Delicado Marañón; director del Sanatorio de Oza señor Fernández y secretario del Centro de Turismo señor Berea de Llano.

En uno de los comedores del Asilo municipal se había levantado un precioso árbol de Noel, dirigido por el artista señor Barros.

Por ante el Arbol de Noel desfilaron primeramente todos los acogidos y después de esto se efectuó el reparto de juguetes, comenzando las autoridades, las que desprendieron varios objetos y se los entregaron a los pequeñines.

El administrador de la Aduana obsequió a los ancianos con una caja de cigarros.

Terminado el acto, las autoridades fueron obsequiadas con champagne, jerez y pastas.

La fiesta de Reyes constituyó la delicia de chicos y mayores, que se encuentran acogidos en dicho centro benéfico, y fué un acierto de organización, debida ésta al entusiasmo del señor Molina Paz (don Jesús) con quien cooperó el señor Berea.

Los acogidos en el Asilo asistieron anteayer, a las diez y media de la mañana, a una función en el Teatro Rosalía Castro, gratuitamente cedido por su empresario señor Pereira.

EN OTROS CENTROS

Terminada la fiesta en el Asilo Municipal, las autoridades que habían asistido a la misma se trasladaron al Sanatorio de Oza, para repartir juguetes entre los niños que allí se encuentran.

Después, el señor Molina Paz, acompañado del señor Berea, fué al Hospitalillo, Hospital y Sala de Maternidad, para entregar jerseys y chaquetillas a los niños.

A las Hermanas de la Caridad que prestan servicio en los tres establecimientos municipales también se les hizo un delicado obsequio.

La fiesta de los Reyes Magos se celebró asimismo con gran entusiasmo en el Asilo provincial, Escuelas Populares Gratuitas, Escuela de Ciegos y Escuelas del Angel de la Guarda.

Al reparto de juguetes en el Asilo provincial asistió el presidente de la Diputación con su esposa y encantadoras hijas.

Previamente invitadas coperaron a la brillantez del acto con su presencia, distinguidas señoras y señoritas de esta capital.

Una magnífica fiesta de Reyes con reparto de profusión de juguetes y ropas a los niños acogidos en los diferentes establecimientos benéficos.

La "Gaceta"

MADRID, 7.—"La Gaceta" publica, entre otras, las siguientes disposiciones:

Decreto de la Presidencia suspendiendo las sesiones ordinarias del Congreso de los diputados durante el plazo de 15 días, o sea desde el 8 al 22, ambos inclusive, del corriente mes.

Otro prorrogando por 30 días más, en todo el territorio de la República, el estado de guerra decretado en 6 de octubre último.

Otro nombrando gobernador general de Cataluña a don Manuel Portela Valladares.

Orden de Justicia relativa a la obligación que tienen las Ordenes y Congregaciones religiosas de llevar libros de contabilidad, en los que figure todo el movimiento del activo y del pasivo de la casa o residencia religiosa.

Decreto restableciendo los efectos económicos de las plantillas de la Administración central y servicios especiales del Ministerio de Justicia, que estaban en suspenso.

Orden de idem nombrando para el registro de la Propiedad de Cervera del Río Pisuerga, de tercera clase, a don Ramón Suárez Sánchez, que sirve el de Vivero.

Idem idem de Puentedeume a don Angel García Toribio que sirve el de Corcubión.

En las Cantinas Escolares del Magisterio

Se celebró como de costumbre en el día de Reyes la fiesta anual en obsequio a los niños de setenta y cinco Escuelas Nacionales del Ayuntamiento de La Coruña que reciben durante el curso alimentos de la Cantina Escolar de la Asociación del Magisterio Nacional de este partido.

En la Escuela Nacional del Orzán se reunieron trescientos niños y niñas que con los asistentes a los comedores de dicha benemérita institución, fundada en el año 1905, y muchos maestros y familiares suyos y de los niños, presidiendo el acto doña Cristina Pol, inspectora de primera enseñanza; D. Juan Wonenburger; concejal que forma parte del Consejo local de primera enseñanza, y don Secundino Viso, vicepresidente de la mencionada Asociación del Magisterio.

Dirigió la palabra a la concurrencia don Marcelino Pedreira, secretario de esta Cantina, y don Constantino Peón, maestro Nacional de esta ciudad ejecutó en el piano selectas piezas.

Luego se repartieron a los entusiasmados niños dos buenas camisetas y una merienda a cada uno, todo con un orden admirable a pesar del gran número de concurrentes.

Información de Hacienda

PRESUPUESTOS

El Delegado de Hacienda aprobó: Habilitación de un crédito de 4.000 pesetas del Ayuntamiento de Padrón; Idem idem 3.000 pesetas del de Enfesta: idem idem 7.116'53 pesetas; 2.000 y 2.38'01 del Ayuntamiento de Sada.

—Se recibió el presupuesto ordinario de Ordenes para mil novecientos treinta y cinco y el de atenciones de justicia del mismo partido para el ejercicio actual.

AVISO INTERESANTE PARA LOS TRANSPORTISTAS

Se pone en conocimiento de los propietarios de vehículos de tracción mecánica destinados al transporte de viajeros o mercancías que durante el presente mes deben de solicitar de la Administración de Rentas Públicas de esta provincia el concierto para el pago del Impuesto de Transportes por el año de 1935.

Los propietarios de camiones que no efectúen recorridos fuera del término municipal, deberán participarlo por medio de declaración dentro del mencionado plazo.

Asimismo se advierte que según la Ley de 11 de marzo de 1932, están incluidos en el Impuesto de Transportes todos los camiones que efectúen recorridos a fuera del término municipal de la residencia de su propietario, aunque la mercancía sea de la propiedad del mismo.

DE MARINA

AVISO A LOS NAVEGANTES

Comunican de Cádiz que el capitán del vapor "España núm. 3" dió cuenta de la Delegación Marítima de dicho puerto, que el día 2 del actual, a las cuatro de la tarde, entre San Vicente y Sagres, vió dos palos gruesos en forma de cruz, pintados de blanco, que sobresalían de la superficie unos tres pies, y que al parecer se hallan sujetos a algún barco náufrago sumergido, entre aguas, constituyendo un peligro para la navegación.

INCORPORACION A FILAS

Con objeto de incorporarse a filas, marcharon ayer para Ferrol en el tren de las 5'40 de la tarde, 86 inscriptos del primer llamamiento del reemplazo de 1935, pertenecientes a los trozos de La Coruña, Sada, Corme, Camariñas, Corcubión, Muros y Noya.

Vino a buscarlos el oficial de la Armada don Antonio Felgueira.

Inspección Profesional de Primera Enseñanza

Del Ilmo. Sr. Director General de Primera Enseñanza se ha recibido el siguiente telegrama:

"Al tomar posesión Dirección General complazco saludar a V. Inspectores Primera Enseñanza y Maestros esa provincia esperando que con cooperación de todos sea posible labor fecunda pro enseñanza y Magisterio.

INFORMACION GRAFICA REGIONAL

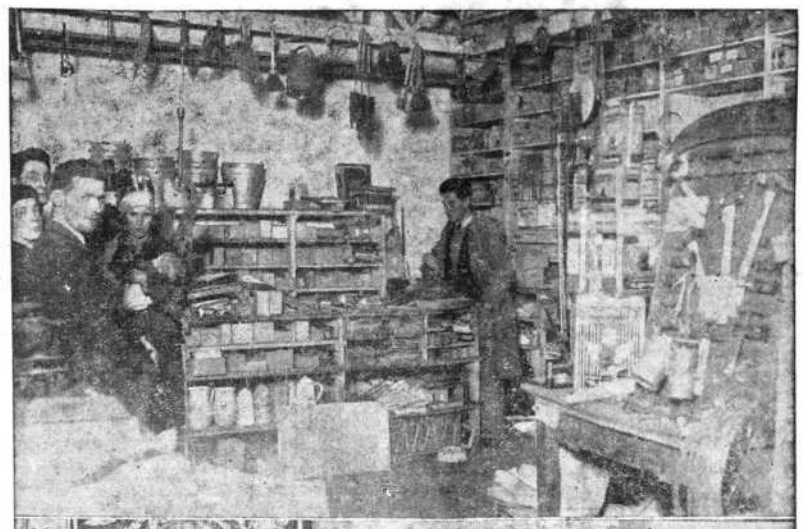

1. Rincón del almacén donde fué asesinado el industrial compostelano don Constantino Villaverde.—2. Distinguidas personas que efectuaron el reparto de ropas y juguetes en la institución El Angel de la Guarda (Fotos Ksado y Cancelo).