PRECIOS DE SUSCRIPCION
EN LA CORUÑA, AL MES ..... 2'50 PESETAS
EN LA REGION, TRIMESTRE ... 7'50 »
EXTRANJERO, AL AÑO ..... 66'00 »
PAGO ADELANTADO

El Ideal Gallego

ANUNCIOS ECONOMICOS
EN LA ADMINISTRACION SE RECIBEN ANUNCIOS ECONOMICOS HASTA LAS SIETE DE LA NOCHE, AL PRECIO DE 5 CENTIMOS LINEA
SIN LIMITACION DE TEXTO

La Coruña.—Año XIX.—Núm. 5.850 | MARTES, 27 DE AGOSTO DE 1935 | Avenida de Ruoine, 10. Teléfonos: Dirección y Redacción, 1177; Administración, 1543

El domingo se celebró un gran mitin de Acción Popular en Santander

El Día de Monforte en La Coruña

Mil excursionistas animaron durante todo el día del domingo las calles de la ciudad

Fueron muy agasajados por autoridades y público

De fiesta solemne puede calificarse la celebrada el domingo en La Coruña en honor al pueblo de Monforte, correspondiendo así a la deuda de gratitud que con aquel pueblo teníamos contraída.

LLEGADA DEL CONVOY

Cerca de las once de la mañana llegó a la estación de esta capital el tren especial en que viajaban los monfortinos.

Venía compuesto de la máquina número 4.302 adornada con guirnaldas, ramaje, flores y profusión de banderas. Al frente de la locomotora figuraba el escudo de la Asociación de ferroviarios de España.

Trajo el tren trece unidades abarrotadas de viajeros, figurando entre ellos la notable Agrupación Artística Musical de Monforte, con la bandera de la colectividad.

El tren había salido de la estación de origen con 12 unidades y en Lugo se agregó un coche en el que vino una representación de la ciudad del Miño.

A la llegada del tren a la estación, que estaba abarrotada de público, se dispararon bombas de palenque, y las músicas (Infantería, Hospicio y Escuelas Populares Gratuitas) interpretaron diversas marchas, en medio de un gran ovación prodigada por los centenares de coruñeses que esperaban la llegada del convoy.

Los monfortinos, desde los coches, arrojaban a los andenes octavillas con un saludo a los coruñeses a los que correspondieron en nuestra ciudad con otros alusivos al pueblo de Monforte.

Además del numerosísimo público, estaban en la estación, el gobernador civil de La Coruña señor Nóvoa González; el de Lugo, señor Precioso; el alcalde de La Coruña, señor Fandiño Arrojo; el de Lugo, señor López Pardo; el presidente accidental de la Diputación de Lugo señor Rodríguez (D. Antonino); el general de la octava división señor Monje con su ayudante; el presidente de la Diputación coruñesa señor Govanes; el delegado de Hacienda señor Caramés; el delegado de Bellas Artes señor del Castillo; el secretario accidental del Ayuntamiento de La Coruña señor Rodríguez González; los concejales señores Portela de Fano, Pisos Pita, Illanes, Lagares, Fernández Vázquez; el secretario general del Centro de Iniciativas señor Naya con los vocales del mismo señores Roibal, Moscoso, Berea de Llano; el secretario de la Escuela de Comercio señor Sánchez Toscano; por la Asociación de Funcionarios municipales, don Hermógenes Villa; el ingeniero de la Fábrica de Tabacos señor Wirt; los concejales señores Ponte y Meléndrez; el director de la revista "Galicia Industrial y Comercial" señor Cádiz, y representaciones de prensa escrita y hablada. Casino Republicano, Asociación General Patronal de La Coruña, colonia lucense en esta capital, una sección de la tropa de Exploradores, jefes de la Guardia civil, Asalto, Seguridad y Vigilancia, representación del Ateneo Popular Coruñés, Cántigas a Terra y otras entidades y sociedades locales; presidente del Colegio Médico señor Rodríguez Rouco; jefe de la Guardia Municipal de esta capital don Cándido Rodríguez Martul con una sección de dicho cuerpo a su mando.

También estaba el presidente de la Asociación Patronal de Monforte señor Martínez Losada, que había hecho el viaje en automóvil, y otras personalidades de aquella provincia.

SE ORGANIZA LA COMITIVA

Desde la estación, en cuyo patio se organizó la comitiva, se dirigió ésta a la calle que desde ayer lleva el nombre de la ciudad del Cabe.

Iban en cabeza los componentes del coro local "Follas Novas", vistiendo los típicos trajes regionales y portando el estandarte de la colectividad; seguían las músicas del Hospicio y Escuelas Populares Gratuitas; la rondalla de la Agrupación Musical de Monforte, con su bandera; las autoridades citadas, que iban escoltadas por las secciones de guardias municipales de La Coruña y Monforte. En este grupo iban los pendones de las dos ciudades que portaban el concejal monfortino señor Cachaldora y el coruñés señor Illanes.

Constituía una brillante manifestación el numeroso público coruñés que formando bloque con los excursionistas monfortinos cerraban la marcha, vitoreando durante el trayecto a ambas ciudades a la vez que desde los balcones se arrojaban octavillas, correspondiendo al saludo de los forasteros.

Acompañando a los respectivos portaestandartes iban los secretarios de ambos Ayuntamientos.

Al frente de la excursión monfortina vinieron el alcalde don Alvaro Rodríguez Pérez, con el secretario de aquella Corporación don Manuel Piñeiro y varios concejales; así como el juez municipal don Marino Barreira, el diputado provincial don Pablo Rodríguez Barbeito, el inspector de Sanidad don José Fontecha y el jefe de la Guardia Municipal señor Pallares Rodríguez, con una sección a sus órdenes.

LA CALLE DE MONFORTE

Una vez en la nueva calle de Monforte, donde se había levantado al efecto una tribuna especial, el alcalde accidental de La Coruña señor Fandiño Arrojo pronunció un discurso que terminó con estas palabras:

"Monfortinos: Por mediación de la modesta persona de su alcalde, La Coruña entera, puesta en pie y como animada por un solo corazón, os testimonia hoy su más inquebrantable y fraterna amistad, dejando constancia de este sentimiento en solemne documento que la mano de vuestro alcalde va a rubricar en este instante, haciendo refulgir por vez primera bajo la caricia del sol herculino la áurea leyenda de "Calle de Monforte".

A continuación su colega monfortino, pronunció un discurso de salutación, del que son estas palabras finales:

No quiero terminar señores, sin antes rendir a vuestras mujeres el modesto tributo de nuestra admiración. ¡Mujer coruñesa!; mujer alegre y sencilla; mujer buena. Digna sucesora de María Pita, Juana de Vega, Pardo Bazán, Rosalía de Castro y tantas otras que dieron días de esplendor y gloria no sólo a Coruña sino a España entera. Mujer de belleza incomparable que vas proclamando día tras día las grandezas y virtudes de nuestra raza, recibe el saludo de Monforte y su alcalde.

Monfortinos. ¡Viva La Coruña!

Las últimas palabras del alcalde monfortino son acogidas con una estruendosa ovación que acrece en el momento en que la autoridad forastera descubre la lápida de la calle de Monforte.

Las bandas de música interpretan el Himno regional que canta el coro "Follas Novas", y a continuación se interpretó el Himno Nacional, poniéndose seguidamente en marcha la nutrida comitiva por las más céntricas calles de la población, hasta el Palacio municipal donde se celebró la recepción oficial de nuestro Ayuntamiento al forastero.

LA RECEPCION EN EL AYUNTAMIENTO

En el salón de sesiones el Alcalde accidental señor Fandiño Arrojo, recibió a los monfortinos pronunciando un brillante discurso en el que daba la bienvenida a los viajeros. Este discurso fué contestado también en términos de cariño por el Alcalde de Monforte.

En el acto de la recepción ocupaban la presidencia con el alcalde de La Coruña su colega de Monforte, el General de la División, el Gobernador civil de Lugo, Presidente de la Diputación de La Coruña y vicepresidente de la de Lugo.

En este acto ejecutaron diversas composiciones la rondalla monfortina y el coro Follas Novas. La pareja de baile de este coro formada por los niños Digna y Paquito Rama Rodríguez, hizo las delicias de la concurrencia, bailando magistralmente una muñeira. Ambas colectividades musicales fueron aplaudidísimas.

EL BANQUETE

El banquete de Autoridades se celebró a las dos de la tarde en el Atlántic Hotel, con la asistencia de personalidades de Lugo, Monforte y La Coruña.

No hubo discursos, limitándose a unas breves y cariñosas palabras del señor Fandiño ofreciendo el homenaje, que agradeció personalmente el alcalde de Monforte.

Hubo un brindis cariñoso y adecuado que hizo el Delegado de la Asociación de Empleados y Obreros de ferrocarriles, señor Armentía, que en breves pero elocuentes frases se asoció al homenaje que se tributaba a la ciudad monfortina, estimando que los lazos que unen a los hombres, son los de la fraternidad, por la que hizo votos.

Fué muy aplaudido al igual que los que le precedieron en el uso de la palabra.

Los elementos oficiales, después de la comida, se dirigieron a la Plaza de Toros, donde se celebró una becerrada a beneficio del Montepío de Empleados de ferrocarriles.

UN LUNCH EN LA ASOCIACION PATRONAL

Este agasajo se efectuó a las siete de la tarde en el salón de sesiones de la Asociación General Patronal.

Con las Autoridades locales y de la provincia de Lugo, asistieron los miembros de la Patronal de Monforte, así como representaciones de entidades económicas de aquella ciudad.

Hizo los honores a los invitados, la directiva de la Patronal coruñesa.

El Presidente señor Pérez Cepeda, dirigió un cariñoso saludo a los monfortinos y se interesó por que el acto se convirtiese en un principio de unión de ambas Patronales, siguiendo así el camino iniciado con la unión de las Patronales de las cuatro provincias gallegas.

El Gobernador de Lugo, don Artemio Precioso, en nombre de la Patronal de Monforte del Ayuntamiento de la misma ciudad, en el de la provincia que representa y en el suyo propio, agradece las atenciones de la Patronal coruñesa, y se une a los deseos del señor Cepeda, en bien de la economía de ambos pueblos.

A esto mismo se une el concejal sepor Brea de Llano, que acudió al acto ostentando la representación del alcalde de esta capital, y se congratula del acto de confraternidad realizado entre las autoridades y pueblo de Monforte y La Coruña.

El Gobernador civil de esta provincia, da las gracias por las innumerables atenciones de que siempre fué objeto por parte de la Patronal coruñesa, y hace votos por la intensificación de las relaciones mercantiles entre esta capital y Monforte.

Propone que ambas patronales se reunan y hagan una ponencia a modo de estudio para intensificar entre sí las actividades comerciales.

Termina con un brillante párrafo, dando las gracias a las Autoridades de Monforte por las atenciones dispensadas a los coruñeses cuando éstos realizaron su excursión a la ciudad del Cabe.

LA CENA A LOS MONFORTINOS

Se efectuó a las diez de la noche en un restaurant céntrico, con asistencia de las Autoridades de La Coruña y Monforte, así como de ambas Asociaciones Patronales y entidades sociales.

El alcalde de La Coruña, a los postres, dió la despedida a nuestros ilustres visitantes y le contestó el Gobernador civil de Lugo, don Artemio Precioso, en nombre y representación del alcalde de Monforte.

Al agradecer las atenciones de que habían sido objeto durante todo el día de anteayer por parte de los coruñeses y sus Autoridades, tuvo frases de delicado reco-

(Continúa en cuarta plana).

El acto del próximo domingo en Santiago

Van expedidas cincuenta mil localidades

En La Coruña, al igual que ocurre en otras capitales y pueblos de Galicia, aumenta el entusiasmo a medida que se va aproximando la fecha del día primero. Durante el pasado domingo fueron repartidos en la calle Real, cuando más concurrida se hallaba, millares de prospectos de propaganda y manifiestos de la JAP regional. Al paso de los excursionistas de Monforte se distribuyeron unos cuantos miles de octavillas.

En total, pueden calcularse en cincuenta mil las entradas facilitadas; quedan disponibles solamente unas 10.000 ó 15.000, sin contar con los compromisos que puedan tener las organizaciones. Desde luego puede asegurarse que mucha gente habrá de quedarse sin oir a Gil Robles por resultar insuficiente la capacidad del campo de Santa Isabel para la magna concentración.

Ayer nos comunicaron que al Jefe lo acampañará el ministro del Trabajo, Sr. Salmón, como vino afirmándose desde un principio, y también es probable que vengan a Santiago todos los ministros de la Ceda.

Acción Popular de la Argentina envía una nutrida representación que desembarcará el próximo viernes en Barcelona. Como delegado viene don Fernando Espá. El mismo día primero será bendecida la bandera que, como ya dijimos a nuestros lectores, costó dos mil pesos. Aun no se ha determinado si el acto de la bendición se celebrará en el mismo campo de Santa Isabel o en la Catedral.

Desde Lugo comunican que han llegado a aquella capital los jóvenes leoneses de la J. A. P. que hacen el viaje a pie a Santiago. El viernes saldrá de La Coruña un grupo de muchachos que también desean trasladarse a pie a la ciudad del Apóstol.

En Betanzos ya han sido comprometidos en firme dieciseis ómnibus. Se teme que mucha gente no pueda trasladarse a Santiago por falta de vehículos.

Merece ser destacada la propaganda que vienen realizando en Vigo. A parte la profusión con que son distribuidos miles y miles de impresos, una avioneta lanza al espacio una verdadera nube de octavillas y proclamas. Varios camiones recorren la ciudad con carteles anunciadores y altavoces. Los jóvenes que ocupan los vehículos, a la vez que inundan la ciudad con impresos, hacen a viva voz la propaganda del acto de Santiago. También comenzaron a prestar servicio unos atractivos anuncios luminosos.

El Comité provincial de La Coruña advierte a los propietarios de coches particulares y de alquiler que hayan de trasladarse a Compostela, la conveniencia de pasar por el local (Real, 10) para recoger la orden de estacionamiento y recibir las oportunas instrucciones para la mejor organización del tráfico, tanto en Santiago como en la carretera. Las horas de oficina, lo mismo para este servicio que para la inscripción de viajeros, son las de once a dos de la tarde y de cinco a nueve de la noche.

Igualmente se advierte a todas las personas que quieran concurrir al acto en el Campo de Santa Isabel la necesidad imprescindible que tienen de recoger las invitaciones correspondientes, pues en otra forma no tendrán acceso al campo.

SUSCRIPCION PRO ASAMBLEA

SANTIAGO 26.—Como es sabido se ha iniciado una suscripción días pasados para sufragar los gastos de la Asamblea. Se admiten donativos de 11 a 1 y media y de cuatro a nueve en la secretaría general de información pro Asamblea, Toral, 10, segundo, Santiago, rogándose a todas las personas que deseen contribuir lo hagan cuanto antes, a fin de evitar las aglomeraciones de última hora.

Igualmente todas las organizaciones y personas de Galicia, que necesiten invitaciones, dirijanse a la mayor brevedad a la secretaría arriba indicada solicitándolas.

Repetimos nuevamente que no se celebrará banquete por expreso deseo de Gil Robles, ni será radiado el acto.

El entusiasmo en toda Galicia para asistir a la grandiosa concentración es inenarrable, recibiéndose continuamente peticiones de numerosas invitaciones y anuncios de excursiones de los lugares más apartados de nuestra región, pudiéndose asegurar que el éxito está descontado, prometiéndose una asistencia de muchos millares de personas que rebasan todos los cálculos hechos anteriormente. De algunas localidades comunican que acompañarán a las excursiones algunos grupos musicales típicos de nuestra región, como ha sucedido en anteriores concentraciones celebradas en Uclés, Medina, Granada, etcétera.

En estos días se está recorriendo nuevamente la zona de Santiago—ya recorrida anteriormente, lanzándose millares de octavillas en el trayecto.

Comunican de Chantada y otras localidades que el día anterior al acto llegarán a esta ciudad varios centenares de jóvenes para los servicios de organización y orden en el campo.

Igualmente comunican de la progresiva villa de Muros que es tan grande el entusiasmo en el partido judicial que están alquilados todos los automóviles y medios de locomoción de los alrededores. Esto mismo se repite en numerosas localidades.

A PIE A SANTIAGO

LUGO, 26.—De paso para Santiago, a donde se dirigen a pie con objeto de asistir a la concentración de la J. A. P. de Galicia el día 1 de septiembre entrante, han pernoctado el sábado en nuestra ciudad los japistas leoneses Camilo Picón y Angel de Castro.

Cinco teatros abarrotados de público

Gil Robles pronuncia un discurso muy interesante

Una España fuerte.—Un Ejército eficiente para mantener la neutralidad por encima de todo

En la reforma constitucional mantendrá firmemente los ideales católicos

SANTANDER, 26.— Sin un cartel ni una sola hoja de propaganda, con apenas cuatro gacetillas publicadas en la prensa local, se han llenado de bote en bote cinco salas de espectáculos (el teatro Pereda, el Gran Cinema, Sala Narbón y Pabellón Narbón y el Cine Frontón); sin duda alguna los más amplios locales de Santander.

El jefe provincial de Santander señor Ceballos y asistido por el diputado cedista señor Pérez del Molino, han encauzado el entusiasmo de millares de personas. A fuerza de insistir y de restringir en la posible las invitaciones, se ha podido evitar un grave problema de orden público. A pesar de todo han asistido numerosos directivos de otras regiones.

Ante todo la afluencia de público, solamente conociendo las dificultades insuperables con que han tropezado los oradores y por si éstas fueran pocas, la inseguridad del tiempo es como se puede explicar que el acto no haya tenido lugar en la plaza de toros. El público solamente de Santander, la hubiese llenado con exceso...; pero el objetivo se ha logrado: celebrar unos actos de grandiosidad hasta ahora desconocidos en Santander y que las palabras del señor Gil Robles fuesen oídas por los montañeses.

TEMPORAL DE LLUVIAS

Durante la pasada noche no ha cesado de llover con intensidad, prolongándose el temporal de aguas hasta cerca de las once de la mañana.

Desde las primeras horas del día han empezado a llegar a Santander gran cantidad de autobuses con millares de entusiastas de toda la provincia. A las nueve, el diputado cedista de Santander, señor Pérez del Molino, ha salido a alta mar para esperar a numerosos barcos pesqueros de gentes del litoral que se trasladaban a este puerto. A las nueve y media y a pesar de la intensidad de la lluvia, la animación por las calles es extraordinaria: desconocida en la capital.

Como detalle pintoresco merece citarse lo ocurrido entre un grupo de forasteros y un guardia de la circulación. Llevando éstos la insignia de la J. A. P. se han acercado al agente para interogarle, y éste, antes de que proguntasen nada contestó: ante todo presente y adelante, y luego les dirigió al domicilio de Acción Popular en Santander.

Las cinco salas de espectáculos se van llenando y a las 10 y cuarto de la mañana ni en el Gran Cinema ni en el Teatro Pereda se puede dar un paso. El público se apretuja en las galerías superiores, pasillos y dependencias. La expectación por oir al señor Gil Robles es enorme.

Para dar una idea del público congregado en el Teatro Pereda, baste decir que en el escenario se han colocado setecientas cincuenta sillas cubiertas por racimos humanos, asomando, además, el público por los accesos, pasillos secundarios, et. etc.

ORDEN Y LOCALES DONDE SE PRONUNCIARAN LOS DISCURSOS

Se sabía de antemano de manera oficial, pues el jefe provincial, señor Ceballos lo había comunicado así a la prensa de la mañana, que los discursos se pronunciarían íntegros en el Teatro Pereda, y que, acaso, el señor Gil Robles dirigiría breves palabras en el Gran Cinema. Las restantes salas donde se oirían los discursos: son: Sala Narbón, Pabellón Narbón y el Cine Fontón.

LLEGA EL SR. GIL ROBLES

A las once menos siete minutos

En breve comenzaremos a publicar

El enigma etiope

interesante reportaje sobre Abisinia, escrito por el eminente escritor PIERRE BENOIT, de la Academia Francesa.

ACTUALIDAD GRAFICA CORUÑESA

1. Las autoridades y representaciones de La Coruña y Monforte en la estación del ferrocarril a la llegada de la excursión monfortina.—2. El Gobernador civil hablando en el acto celebrado en Sada (Fotos Blanco).

RESUMEN DE ANTEAYER Y AYER

CORUÑA.—El suceso cumbre del domingo fué la visita de la excursión monfortina. Fueron agasajadísimos y se llevaron de esta ciudad la mejor de las impresiones.

La becerrada de la Plaza de toros, muy concurrida.

Muy animada y simpatiquísima la fiesta celebrada en Sada con motivo de la inauguración de las obras del puerto. De La Coruña fué un grupo de prestigiosas personas, para las que hubo toda clase de cortesías y atenciones. El pueblo sadense, sin excepción, se sumó a los diversos actos organizados.

GALICIA.—El domingo hubo un mitin socialista en Ferrol. A la salida se intentó exteriorizar determinadas manifestaciones. Los guardias de Asalto pusieron rápidamente fin al conato de incidente.

Santiago se asocia a las fiestas de Noya.

Llegan a Pontevedra numerosos turistas extranjeros.

ESPAÑA.—Un importantísimo acto de A. P. en Santander. Gil Robles pronunció un elocuente discurso, cuyas afirmaciones fundamentales fueron ovacionadísimas por el público que llenaba cinco teatros de la capital montañesa.

Pita Romero se refiere a las negociaciones que vienen siguiéndose con el Vaticano.

En Málaga se celebran diversos actos en honor del Jalifa.

En Baños de Montemayor se celebra un banquete homenaje al señor Lerroux. Asistieron mil quinientos comensales. El jefe del partido radical pronunció un discurso merecedor de ser leído.

EXTRANJERO.—Empiezan en Italia las grandes maniobras anunciadas.

aparece en el escenario del Teatro Pereda el señor Gil Robles. El público, puesto en pie le tributa una ovación clamorosa que dura varios minutos, oyéndose estentóreos vivas al salvador de España, caudillos de las derechas, a los políticos honrados, etc. La J. A. P. saluda al Jefe de la C. E. D. A. con su grito peculiar: ¡Jefe! ¡Jefe! ¡Jefe!

En la primera fila de sillas del escenario, toman asiento, con el señor Gil Robles el Jefe Provincial de Acción Popular, don Pablo Ceballos, el Diputado po la provincia señor Pérez del Molino, el Secretario de la Minoría Popular Agraria señor Carrascal, Diputados a Cortes, señores Molina Nieto, Fernández Heredia, la Hoz, el Alcalde de Santander, señor Villegas, jefe de la minoría de Acción Popular en el Ayuntamiento, Secretario del Comité Nacional de Juventudes señor Santiago Castiella, Presidente de la J. A. P. de Santander señor Pérez Cañones y diversas personalidades.

En otras filas de sillas del escenario, patio de butacas y plateas asisten varios diputados de la C. E. D. A.

Hecho el silencio, se acerca al micrófono el Vicepresidente del Comité provincial señor Movellán, el cual anuncia al público que las autoridades y grupos de orden de la J. A. P. mantienen un intenso servicio para sofocar cualquier intento de perturbación.

Seré breve en vista del deseo que hay por oir la voz del señor Ceballos y especialmente por el señor Gil Robles.

La J. A. P. es un movimiento nacional, movimiento netamente cristiano y eminentemente español; movimiento impregnado de justicia social, no de una justicia social plena de párrafos brillantes de discursos, sino una justicia social vivida y practicada estilo Jiménez Fernández. (Gran ovación y vivas al ex-ministro de Agricultura).

Termina afirmando la absoluta identificación de la J. A. P. con su jefe el señor Gil Robles. (Una gran ovación acoge las últimas palabras del señor Pérez Canales).

El Sr. Ceballos

Al acercarse al micrófono el señor Ceballos, es saludado con una gran ovación.

Venimos nosotros aquí a ponernos en contacto con la opinión pública, para que ella nos conozca, y después de conocernos, nos condene o nos absuelva.

Se nos ha censurado a los hombres de la C. E. D. A. por haber ayudado al régimen, y nosotros te-

HOY en el ROSALIA

A las 5'15, 7'45 y 10'45

BUTACA: 1 Pta.

DOS ESTRENOS

La comedia musical de los celebres cómicos de "Milicia de Paz", que es para enfermar de risa

LOS TRES GUAPOS DEL ESCUADRON

Y la terrorífica que electriza, por su emoción

EL GATO NEGRO

Basada en la novela de EDGAR POE

MAÑANA: Dos estrenos

UN MARIDO INFIEL

de gran risa

EL CEPO

Policíaca

JUEVES: Obra en español

EL IDOLO DE LAS MUJERES

Baer - Carnera - Dempsey

nemos que decir que cuando España se hundía en la ignominia, nosotros pensamos que no había otra política, que no podía hacerse otra política ni otra cosa que acatar el régimen, defendiéndolo para entrar en el Poder, y como un solo hombre con la firme idea de salvar a España, que está por encima de todos los hombres. (Gran ovación).

Se ha dicho que nosotros nos dejamos arrastrar por el movimiento liberal. Injusto e inexacto. Nosotros sabemos que el liberalismo ha fracasado y que es incompetente para solucionar los graves problemas que en la actualidad hay planteados. Lo que no podíamos hacer nosotros los hombres sobre cuyos hombros pesan graves responsabilidades en el Gobierno, es aventurarnos a embarcanos en una aventura fácil y alegre, cuyo término no conocíamos. Tenemos la obligación de no comprometer a España. Nosotros no podemos hablar de estados futuros y totalitarios más o menos corporativos, porque no sabemos todavía en que consisten. Esto no se defiende con unas cuantas afirmaciones vagas sin concretar absolutamente nada. Esto deben hacerlo las Juventudes. Pero nosotros, tenemos que caminar con los pies en el suelo arrostrando la impopularidad y la crítica, haciendo en cada momento lo que en cada momento podamos hacer; rodeando todos al jefe, y solamente con el jefe para ampararle y defenderle, que sino es imposible que el jefe pueda mandar en España... (las últimas palabras no se perciben claramente pues el público, puesto en pie, tributa una formidable ovación al orador).

Nos han dicho que no hacemos nada; y yo voy a contestar. Para hacer la política que desarrollamos, hemos tenido que realizar primero en la oposición y después en el Poder, una política de rectificación, cuyas consecuencias principales saltan a la vista. Que la depresión económica empiece a decaer, y luego que el paro obrero empiece a disminuir.

A los que dicen que no hemos hecho nada, yo les recordaría el bienio, cuando los españoles eran encarcelados, los funcionarios arrojados de su carrera... (Enorme ovación impide oír las últimas palabras del orador). Que recuerden cuando los socialistas estaban infiltrados en todos los organismos del Poder, cuando las izquierdas nos perseguían con una política sectaria, cuando el gran estadista Azaña (risas) propugnaba un magnífico programa para distribuirlo entre todos. Que recuerden como al poco tiempo de todas estas venganzas, nosotros, los vencidos, los perseguidos, hemos quitado de en medio a los socialistas y convertido a las izquierdas en unos cuantos grupos que caben en un autobús (risas). Hemos hecho algo más. Hemos llegado y hemos traído un gran pensamiento. Tres Ministros ayer. Cinco Ministros hoy. Mañana, tendremos todos. (Enorme ovación. Vitores a Gil Robles, y ruidosas de voces de ¡Todo el Poder para el Jefe! ¡A por los trescientos!)

Sí, todo el poder para el Jefe llegará, porque pese a quien pese, ganaremos los que tenemos que ganar. Ganaremos los que tenemos el pueblo detrás, y como el Jefe lo tiene y puede salvar a España, la salvará. (Enorme ovación).

No puede hacerse otra política en España.

Leía yo días pasados unos discursos pronunciados en Santander por diferentes personalidades políticas. Al leer yo estos discursos creía encontrar ataques a los socialistas, a los enemigos de la patria; pues no he encontrado nada más que ataques a la C. E. D. A. y al Sr. Gil Robles. Por lo visto, el único enemigo que tiene España es don José María Gil Robles. ¿No habrá llegado ya la hora de cuando tantos enemigos hay que combatir de frente, se les combata solamente a los de al lado? ¿No habrá llegado ya la hora de guardar las energías y las fuerzas para combatir a los enemigos de la patria en lugar de combatir constantemente a los afines? (Muy bien. Grandes aplausos).

Mis últimas palabras quiero que sean para las Juventudes de Acción Popular de España. España sabe lo que la Juventud quiere que sea. Y hago un llamamiento a todos para que laboréis una España grande, sana y fuerte.

Termina diciendo:

¡Montañeses! En esta hora solemne que nos encontramos, yo quisiera decir a todos que pese a quien pese y se oponga quien se oponga, todos estamos con el Jefe y con él estaremos siempre y no le abandonaremos nunca, que estamos dispuestos a luchar, que estamos dispuestos a vencer y que estamos dispuestos a morir para poder triunfar y salvar a España. (Una enorme ovación que dura largo rato, acoge las últimas palabras del Sr. Ceballos con vítores a España,

LINARES

PRESENTA

HOY

A LAS 6, 8 Y 11

La comedia cinematográfica, todo espiritualidad, sana ironía, sutil encanto y fina gracia

LA FAMILIA LO DESEA

RENATE MÜLLER • ADOLF WOHLBRUCK

MUSICA: FRANZ GÖTL

DIRECTOR: RINALDO SCHÜNZEL

Todo el argumento es delicioso, con un matiz de interés internacional, que da en su desenlace—lucha de dos generaciones—el triunfo para la generación sana y juvenil, que es precisamente la que amana y frecuenta el cinema

Extracto del discurso del señor Gil Robles

Al levantarse el Sr. Gil Robles, el público, puesto en pie le tributa una ensordecedora ovación, con entusiastas vivas y aclamaciones.

Señoras y señores, queridos amigos y correligionarios: Hace mucho tiempo que tenía incumplida la palabra de venir a Santander para hacer una definición de nuestra posición y marcar unas orientaciones sobre nuestra actuación futura, pero no he sido yo dueño de mis fechas; quisiera haber venido antes. Entre otras razones, para que no pudiera pensarse que al hacerlo en estos momentos significaba mi gesto un aire de reto y de polémica, cosa que está muy lejos de mi intención.

La C. E. D. A. viene siendo objeto de ataques y censuras, violencias de lenguaje, etc., como si España no tuviera más que un enemigo: el Jefe de Acción Popular.

No vengo a polemizar con los que me quieren llevar a latigazos a una unión de derechas. Además — dicho sea con todos los respetos — no tengo tiempo de ocuparme de esas cosas porque estoy llevando a cabo la labor durísima de trabajar contra la revolución, vencida en sus primeras etapas, y que es el enemigo que tengo enfrente. Si me atacan por el flanco derecho no me defenderé, y si mañana caemos vencidos los hombres d Acción Popular en el campo de honor, será para mí un gran dolor —que no me amedrenta—el caer víctima de una bala del campo de las derechas. (Gran ovación).

Voy a hacer un rápido análisis de las cuatro etapas de nuestra actuación: Desde el advenimiento de la República hasta noviembre del 33. Desde estas elecciones hasta el vencimiento de la revolución de octubre. Desde esta última fecha hasta la formación del actual Gobierno, y lo que desde ahora en adelante conviene hacer o pensar en la política española.

Cuando vino la República, en España desapareció todo lo que significaba una política de derechas dando comienzo a una tarea de construcción con materiales de obra venida abajo. Creamos entonces una verdadera conciencia nacional, dando a la Derecha española una cohexión que no había tenido.

Llegamos a las elecciones de noviembre. Se ha dicho que en ellas obtuvieron las derechas mayoría y eso no es así. Contando las fuerzas de Acción Popular, Agrarios, Renovación, Tradicionalistas y Lliga, un cambio bien extenso, quizá demasiado extenso, no pasamos de 217 ó 220 diputados, cuando la Cámara está compuesta por 470.

El colaborar con los radicales, que pertenecían a la Izquierda para que prestase a gobernar en centro-derecha ¿no es un triunfo? Para ello ha habido que hacer la alianza. Desde luego no me arrepiento ni me avergüenzo (y al decir yo, me refiero a todos vosotros que me seguís) al haber impulsado a este partido para realizar una política nacional, una política netamente española.

Y vamos a considerar los sucesos de octubre. No quiero analizarlos, y no lo hago por una razón, porque nuestra posición fué totalmente en desacuerdo, y demostrado está en numerosas ocasiones y en una de las últimas crisis en que nuestra salida del Gobierno no fué, precisamente, una posición política, sino un estado de confianza.

Se ha dicho que existe en España todavía el espíritu revolucionario; el fermento de la revolución. Es cierto. Es una realidad que no hay por qué negarlo. Pero de que exista a que triunfe hay un camino muy grande. Yo os afirmo que mientras estemos en el Gobierno, y sospecho que va para largo, no lo habrán de conseguir. (Gran ovación).

Ahora bien, el espíritu revolucionario materialmente se domina, pero moralmente se combate por otros medios. Hubo una época en España durante la Dictadura, a la que no censuro, y que vino porque tenía que venir, encarnada por un gran patriota, con colaboradores inteligentes, con un poder ilimitado, como no lo ha habido desde los tiempos del absolutismo, que no hubo huelgas porque no se toleraron que las hubiera. Pues bien; esta mano de hierro, al levantarse, todo lo que había debajo estalló, y por eso os afirmo que lo necesario es una política social. No basta el poder... (Una gran ovación impide el oír el final del párrafo, mientras del público se oye una voz: Eres el amo). Yo no quiero ser el amo —prosigue el señor Gil Robles, sino el bien de España, una España digna, de quien depende... (Se repite la ovación que deja sin oír la continuación).

LABOR QUE SE REALIZA

Sería inmodestia para mí hacer un elogio de la actuación del Gobierno, por lo que a mí me corresponde. Pero tengo la obligación de afirmar que la preocupación del Gobierno es realizar una restauración económica. ¿En qué circunstancias? Con 800 millones de déficit. Fuentes de riqueza exhaustas. Lacras en la Hacienda. En estas condiciones, hay que acometer la restauración que estamos imponiendo con la Ley de restricciones. Y al hablar de esta Ley quiero rendir un tributo de justicia al actual ministro de Hacienda. (Aplausos).

POLITICA DE ECONOMIA Y SENTIDO SOCIAL

Decía en mi conferencia del Círculo Mercantil que era necesario el abaratamiento del dinero para impulsar los negocios. Y lo estamos realizando. Al mismo tiempo que política económica, defensa nacional, paro obrero y desarrollo de la riqueza. (Ovación).

Ha habido insensatos y maliciosos que al pedir yo la cartera de Guerra para entrar en el Gobierno, afirmaron que lo hacía para dar un golpe de Estado. Quienes así afirmen, ni me conocen ni os conocen. No necesito el ejército, ni las bayonetas, ni los fusiles. ¿Qué mayor ejército para conquistar el Poder que las papeletas en las urnas? Yo necesitaba la cartera de Guerra para llevar al ejército un neto espíritu nacional, que no es la columna vertebral de la patria, como dicen algunos, sino que es el brazo armado, dándole los elementos materiales que criminalmente se le han ido a regatear. (Gran ovación).

Dar al Ejército confianza en sus destinos, levantar su moral, no con fines imperialistas, sino con el deseo de que sea España una nación respetada y respetada en su neutralidad si llegara a desencadenarse una guerra. (Gran ovación. El público puesto en pie vitorea al Sr. Ministro de la Guerra).

¿Que por que haya un artículo derrotista en la Constitución tengamos que renunciar a defendernos? No. Sino para estar debidamente armados y prestos para defendernos manteniendo a toda costa nuestra neutralidad, por si nos atacan, y para que ni por nuestras costas, ni por nuestra tierra ni por el aire pase un solo enemigo, para que la Patria toda, como un solo hombre esté dispuesta a hacerles frente a toda costa. (Enorme ovación que dura largo rato). (Nuevos vítores a Gil Robles y al Ministro de la Guerra). (Al iniciar de nuevo su discurso el Sr. Gil Robles, el público, puesto en pie, le aclama delirantemente).

POLITICA NACIONAL Y DE PARO OBRERO

Problemas que no hemos dicho que los vayamos a resolver en cuatro días. Seríamos indignos de dirigir un partido si así lo hubiésemos afirmado. Hay que mantener firme el principio de autoridad, impulsar la economía, y el Estado favorecer la iniciativa privada, supliendo con sus medios la deficiencia social del pueblo. La "Ceda" ha llevado un proyecto de paro obrero al Parlamento, favorablemente acogido también por otros grupos. En pocos meses se podrá llevar a la práctica ultimando su desarrollo.

Hablando yo hace unos días con el Ministro de Hacienda, me afirmó éste—sin que por decirlo sea revelar ni traicionar acuerdos del Gobierno—que para Obras públicas, defensa nacional, construcción de ferrocarriles ventajosos para el Estado, para eso, no se harían economías, y cuando hayamos realizado esto y solucionado estos problemas, entonces la reforma Constitucional.

ESTUDIO ACTUAL DE LA REFORMA CONSTITUCIONAL

Una ponencia de Gobierno que ha servido para dar estado parlamentario y llegar a la cuestión tiene que pasar todavía por una serie de trámites que están muy lejos que por ahora se acuerde nada definitivo en la Cámara.

Yo lo dije bien claro. La ponencia de reforma constitucional, que ha dado estado legal y parlamentario a este problema, ha definido bien los idearios doctrinales de los partidos que lo han suscrito. En la sala de sesiones, y sobre todo en la sala de sesiones de estas Cortes y en particular en las futuras, nada más defenderemos nuestra posición, combatiremos lo que no nos parezca conveniente y haremos el análisis punto por punto. ¿Qué es lo que a Acción Popular le preocupa de la cuertión fundamental, de las relaciones de la Iglesia con respecto al Estado?, lo que ha sido siempre doctrina de la Iglesia. Han existido hombres, que algún día creo yo que por determinadas circunstancias serán objeto de crítica. Esto se lo he oído decir a Vázquez Mella. Quizás sea él objeto de esta crítica. La Iglesia y el Estado son dos sociedades perfectas. Cada una en la esfera de actividad que se coloca, pero siempre manteniendo íntegramente la personalidad de la Iglesia en sus relaciones con el Estado. Libertad e independencia, pues, de la Iglesia para sus doctrinas, para sus normas, para sus jerarquías y para sus medios. Además de éstos debemos nosotros respetar a la familia cristiana, al vínculo matrimonial, libertad de enseñanza en el reparto proporcional escolar, para que podamos llegar con nuestros educadores hasta el último rincón de la Patria.

Yo no permito que ningún partido que levante bandera, supere a la mía en cuanto a los derechos de la Iglesia. Yo sé que hay quienes miran en la reforma la declaración de principios. No me importa tanto esta declaración como su realización. Había en España una constitución que afirmaba que la religión oficial era la Católica, y sin embargo, la Iglesia no tuvo jamás la independencia necesaria que se proclamaba.

Amigos míos de la Montaña, estamos dispuestos a comenzar la labor. No nos importan las dificultades. Tenemos una fe ciega e indestructible en Dios y en España.

¡¡Por Dios y por España, a luchar todos como un solo hombre!! (Una extraordinaria ovación acoje las últimas palabras del señor Gil Robles, que sale entre vítores y aplausos del Teatro Pereda, para trasladarse al Gran Cinema, en donde ante una gran muchedumbre dirigió brevísimas palabras de salutación.

Entre las ovaciones, se oyó una voz a la que el Sr. Gil Robles, agradeció sonriente, que dijo: ¡¡viva el niño!!

SAVOY

ULTIMO DIA

La deliciosa comedia Paramount

UNA MUJER PARA DOS

En español

GARY COOPER

FREDRIC MARCH

M. HOPKINS

4, 6, 8 Y 10 3/4

MAÑANA

UN PERRO QUE TRAE COLA

LA TERRAZA

Gran Salón de Cine Selecto.

(La mejor temperatura)

HOY, MARTES

La super-comedia de Selecciones Filmófono

EL MANCEBO DE BOTICA

por FLORELLE y DUVALLES y el célebre BISCOTE

PRECIOS: 5 1/2, 0'25; 8, 0'40; 10 3/4, 0'25

Concurridísimo banquete en el Sardinero

Desde hace dos días estaban agotadas las invitaciones para asistir al banquete en honor del Sr. Gil Robles, que tuvo lugar en el Sardinero, al que asistieron comensales, quedando infinidad de personas sin poder concurrir al mismo. La presencia del Sr. Gil Robles fué acogida con una gran ovación al grito de ¡¡Jefe, jefe, jefe!!! Vivas a España y al Ejército.

A la hora de los postres el diputado a Cortes de la C. E. D. A. por Santander, don Eduardo Pérez del Molino, dió lectura a numerosísimos telegramas recibidos. Con breves palabras ofreció el banquete el ex subsecretario de Justicia don Pablo Ceballos, y después el señor Pérez del Molino se dirigió al Sr. Gil Robles, pronunciando un elocuente discurso en el que afirmó su inquebrantable adhesión al Jefe de la C. E. D. A. y a sus ideales.

A la hora de los brindis el señor Gil Robles agradece los constantes aplausos que se le tributan y dice que ni las circunstancias ni el aspecto del local, ni la fatiga que en mayor o menor grado invade a todos, pueden permitirle extenderse más que lo hizo por la mañana.

Expresa la emoción experimentada al escuchar los elogios que le tributan los oradores y el público, elogios que más que a mí persona se dirigen a la labor realizada. Dice que el éxito debe atribuirse todo a la minoría Popular Agraria que realiza en el Parlamento una labor intenta, callada, patriótica.

Aunque os imaginéis el caudillo ideal y bien lejos estoy yo de creerme tal, nunca podría hacer nada aquél sin una masa, si unos consejeros, sin unos amigos leales que guían, que allentan, que sostienen.

Hace resaltar las cualidades simbólicas del partido de Acción Popular, que se asemeja a esos bravos marineros montañeses que han sabido desafiar el tiempo rudo.

Dice que desde Santander quiere rendir tributo de pública admiración y gratitud a la minoría Popular Agraria que ha desarrollado en las Cortes una labor que no ha sabido agradecer la masa derechista que constantemente censura a los diputados de Derechas.

Los diputados de la minoría de la Ceda ponen su honra y sacrificio todo por servir los ideales de la organización y los laureles se los dan al jefe, atribuyéndole el éxito.

Añade que él sabe bien lo que es mantenerse situado en la oposición en el Parlamento. Con nosotros están muchos de los que en las Constituyentes dieron el pecho frente a las izquierdas, pero sin negarles su mérito, yo le concedo mayor a los que sin estar en la oposición llevan a cabo una labor imprecha. Estar en la oposición es más brillante y más fácil, pero sacrificar todo e ir a sus puestos a realizar una labor anónima a votar muchas veces con dolor contra la proposición de amigos que la presentan para situarnos en una posición difícil, eso tiene un mérito que nadie sabrá agradecerles bastante. (Una clamorosa ovación y estentóreos vivas al terminar este párrafo el señor Gil Robles.)

Habla de las posiciones gallardas que muchas veces hay que sacrificar, y dice que los diputados populares agrarios han sabido imponerse al sacrificio con lágrimas en los ojos por Acción Popular, por Dios, por España. (Enorme ovación).

A esos amigos les rindo aquí mi sincero homenaje de gratitud. Ante España digo: Han tenido que salir muchas veces de sus escaños con la cabeza baja, pero la han levantado muy pronto.

Yo que hasta ahora me había limitado a callar mi gratitud les doy las gracias más rendidas. Gracias a vosotros ha podido rectificarse la política de los Constituyentes. Por vosotros, no por el jefe que no ha hecho mas que coger el fruto de vuestra labor (Grandes aplausos).

Dice que habrá quien crea que nuestros actos políticos son algo morboso, que en ellos nos complacemos en recrearnos en la derrota de los adversarios. No, cada acto de estos es una etapa en el camino de la conquista del poder y de España. (Muy bien).

No podemos detenernos. La política es una pendiente y hay que llenar de aire los pulmones para subirla. Podrá haber rellanos, pero yo os digo que no se que pendientes quedan por subir.

Estamos a mitad del camino y cuanto mas alta sea la cima mejor flameará en ella nuestra bandera.

En este momento el público rodea al Sr. Gil Robles vitoreándole entusiásticamente y numerosos jóvenes de la JAP, montañesa que han prestado los servicios de orden con un elevado espíritu aclaman al ministro de la Guerra que sale del Gran Casino del Sardinero tras grandes esfuerzos.

VARIAS VISITAS

SANTANDER, 26.—El ministro de la Guerra, después del banquete que se le ofreció, fué a la biblioteca de M. Pelayo y casa museo del gran polígrafo, acompañado de todas las autoridades locales y numerosas personalidades.

El señor Gil Robles recorrió las distintas habitaciones del edificio, deteniéndose especialmente en lo que fué despacho de M. Pelayo.

TEATRO ROSALIA

Se admiten proposiciones para el arriendo de los TELONES DE ANUNCIOS y se arrienda por año platea-proscenio.

KIOSCO ALFONSO

HOY, MARTES

GAY WRAY y GENE RAIMOND en

LUCHA DE SEXOS

MAÑANA, MIERCOLES

Douglas Fairbanks Jr. y Loretta Young en la comedia dramática, dialogada en español

SU ULTIMA PELEA

¡¡Un Espectáculo de Maravilla!!

presentará el SABADO TEATRO ROSALIA

con la mundialmente célebre artista

PASTORA IMPERIO

al frente de grandes atracciones, entre las que figuran las dos famosas

Orquestas "Iberia" y "Paramount"

Director de escuela graduada atropellado en Vigo por un automóvil

VIGO, 26.—Esta tarde fué atropellado por un automóvil en la Calzada de Teis, al cruzar la calle para embarcar en un tranvía, el maestro nacional, director de las Escuelas Graduadas de la calle de García Barbón, don Jaime Cid Fernández.

Trasladado a la Casa de Socorro, se le apreciaron heridas y contusiones en diferentes partes del cuerpo, así como la fractura de la pierna izquierda y la de algunas costillas.

Después de asistido de urgencia, el atropellado pasó en grave estado a un sanatorio particular.

El chófer fué detenido y entregado a la autoridad judicial.

MITIN DE AFIRMACION SINDICAL

VIGO, 26.—En el campo de Barreiro se celebró ayer el anunciado mitin de afirmación sindical, que había organizado la sociedad conservera "La Invencible".

En el acto tomaron parte los diputados socialistas Matilde de la Torre y Ramón Lamoneda.

La primera hizo un llamamiento a las mujeres para que se opongan a la guerra, y manifestó que los socialistas irán o no a las elecciones, pero hay que evitar un nuevo 19 de noviembre en las urnas.

Lamoneda atacó a Emiliano Iglesias, a Lerroux, a Gil Robles y a las derechas.

MOVIMIENTO DEL PUERTO

VIGO, 26.—Vapores llegados: inglés "Cid", de Bilbao, con general; españoles "Romeu", de Las Palmas, con maíz; "Roberto", de Villagarcía, con ídem; "Montefaro", de Bilbao, con general.

Despachados: inglés "Cid", para Sevilla, con general; españoles "Romeu", para Gijón, con general; "Roberto", para Gijón, con maíz; "Suevia", para Corcubión, en lastre.

Mañana es esperado en este puerto el vapor inglés "Montrose", con turistas.

Los actos políticos del domingo

EJEA DE LOS CABALLEROS, 26. En el Teatro Parisiana de Tauste, se celebró ayer tarde un acto de Falange Española de las Jons. Intervinieron los señores Mateo, doctor Muro, de Zaragoza, e Inglés, de Ardeleinta.

El doctor Muro combatió al capitalismo y Mateo al marxismo.

Todos fueron interrumpidos por elementos socialistas.

Mateo les hizo saber que antes de ser fascista era socialista y delegado comunista, por cuyo motivo estuvo en Rusia y que las experiencias recogidas del "paraíso soviético" le hicieron ingresar en Falange Española, como medio de evitar el avance del comunismo en España.

Esó bastó para que no hubiera más interrupciones.

MITIN SUSPENDIDO

MADRID, 26.—El mitin de afirmación sindicalista que iba a celebrarse ayer en el Teatro Pardiñas, fué suspendido por sus mismos organizadores.

Examinó varios autógrafos del escritor y después firmó en el album.

A continuación, el ministro se dirigió a la Casa de Salud Valdecilla, saludando a su hermana política Sor Rafaela, religiosa de la Caridad. Luego conversó con los heridos en el accidente automovilista de Heras, cuando venían a Santander para oír su discurso.

Seguidamente marchó al Paseo de Sánchez de Porrúa, visitando el cuartel de María Cristina.

En la mañana de hoy, lunes, ha salido en auto para Reinosa, visitando la Constructora Naval, a la cual prometió un crédito no menos de 20.000 pesetas, para que inmediatamente comiencen a funcionar los talleres que se encuentran paralizados. A continuación, se dirigió a Santoña, cuyo cuartel visitó. Finalmente se dirigió a Azcoitia.

ACCIDENTE DE "AUTO"

SANTANDER, 26.—Ayer por la mañana ocurrió un grave accidente a un auto, cuyos viajeros se dirigían a Santander en autobús de viajeros a consecuencia de la tromba de agua que cayó y que cegó al chófer, fué a estrellarse contra un árbol, debido a una falsa maniobra. Rápidamente se acudió en auxilio de los 25 viajeros que ocupaban el auto, y que fueron trasladados a la Casa de Salud Valdecilla. Siete de los heridos se encuentran en grave estado. Los heridos leves, después de ser curados fueron a sus domicilios. Los graves quedaron hospitalizados.

El anuncio, en ésta u otras planas del periódico, de obras teatrales o cinematográficas, no supone aprobación ni recomendación.

En Montemayor el Jefe del Gobierno es obsequiado con un banquete de más de mil quinientos cubiertos

Cuando la República estaba en trance difícil, dice Lerroux, yo encontré la colaboración de unos hombres leales

En mis negociaciones con esos hombres nunca encontré dificultades

El Gobierno vive muy atento a los problemas internacionales

BAÑOS DE MONTEMAYOR, 26. Más de mil quinientos comensales asistieron ayer al banquete popular celebrado en esta localidad en honor del presidente del Consejo de ministros. El acto lo organizaba el partido radical de la provincia de Cáceres.

Los alrededores del balneario presentaban desde las primeras horas de la mañana un aspecto muy animado.

En la mesa presidencial toman asiento con el señor Lerroux, los ministros de Estado y Obras Públicas, el subsecretario de la Presidencia del Consejo de ministros, el gobernador civil de Cáceres, el presidente de la Diputación, el comandante militar, el jefe de la Guardia civil y el presidente del Comité provincial del partido.

En mesas contiguas se ve a algunos altos cargos del partido y numerosos diputados.

Terminado el banquete, el señor Martín Duque, presidente del Comité provincial, ofrece el homenaje.

Al levantarse a hablar el eñor Lerroux, se le ovaciona con entusiasmo.

Empieza el jefe del Gobierno su discurso, con un saludo de agradecimiento a los asistentes. Afirma que no trae preparado su discurso, porque los que prepara son los que le salen peor.

Después del triunfo de la República, y cuando ésta había sido puesta en trance difícil por sus gobernantes, yo encontré la colaboración de unos hombres, todavía no vinculados a la República, que al encontrar comprensión en un partido republicano que no les pedía claudicaciones y que no estimaba incompatible el profesar una idea religiosa para ser republicano, me prestaron sus votos desinteresadamente. Luego me pidieron participación en el Gobierno, y yo se la di, porque era justo.

Después me pidieron participación mayor y también se la otorgué, pues con sacrificios es como se ganan las voluntades. Y ahí tenéis el caso de un partido nuevo, que tiene más participación en el Poder que el antiguo partido radical.

Comprenderéis mi sorpresa—porque ya no me indigna la maldad de los hombres, sino que me produce dolor—cuando otros republicanos que servían a la monarquía cuando yo servía a la República en unión de otros que lo mismo servían a la Dictadura que a la República, decidían ir contra el único Gobierno posible en unas Cortes de elección popular. (Gran ovación.).

Y era yo, el verdadero revolucionario, no el farsante de revoluciones, el que tenía que transformar todas esas energías poniendo en práctica la transigencia del principio democrático. Había que optar entre una República menos democrática, pero República, u otra entregada a anarquizantes y socialistas, pero República.

No os diré que he tenido mi noche del "Huerto de los Olivos", pero que bastaba para consolarme la tranquilidad de mi conciencia y la lealtad de mis aliados.

No quiero que todo esto se traduzca en manifestaciones de animadversión contra nadie que tenga conciencia republicana. No hago mas que defender al partido radical que cumple los principios democráticos. Nadie se ha visto en el trance de quebrantarlos porque no llegaría ni el partido ni yo.

Colaboramos partidos a los que nos une una fuerza espiritual común como la obra que se realiza. Y he de decir que en mis negociaciones con esas fuerzas nunca he encontrado dificultades. Es natural que partidos nuevos tengan ambiciones que a veces se expresan en formas exageradas.

Yo estoy seguro que cuando esas pretensiones lleguen a las alturas y se discutan conmigo, no se me pedirá nada que no sea razonable. Nada de problemas personales; cuando llegue la hora estoy dispuesto a ceder todos los cargos. A mí me basta con que el Gobierno que yo presida esté integrado por personas que sean la garantía de una obra nacional.

¿Cuál ha sido la obra del partido radical en estas circunstancias difíciles?

Promero ensanchar la base de la República. Creed que mis ojos se vuelven con tanta indulgencia para las derechas o para las izquierdas. La República necesita varias tendencias y partidos, fuerzas organizadas que se sustituyan unas a otras.

Mi ambición es que al ensancharse el horizonte político, la opinión tenga mas de un instrumento de Gobierno.

Los radicales no ponemos límite a la abnegación yal sacrificio, con una sola condición: que esté salvaguardada la República. En caso contrario se puede irse riendo la gente de esos revolucionarios que sólo saben serlo de boquilla (Ovación).

Alude a la presencia de varios sacerdotes y afirma que él sabe que no estarían presentes sino supieran que el ser laico no es nunca obstáculo para los sentimientos ni para las creencias.

Vosotros habéis sentido horror al oír decir que la Sociedad de Naciones no sirve para nada.

Yo, optimista por temperamento y por convencimiento, pongo mi fe en la Sociedad de Naciones y tengo por seguro que todos los países habrán de pensar que hay en la Historia un juicio que execra a los que desencadenen desastres tales. Lo que todas las naciones deben perseguir es la fraternidad y ésta no es necesario que venga chapoteondo en charcos de sangre. Seguro estoy de que el Gobierno (y hablo así porque yo os dirijo la palabra como jefe del partido radical) vive atento a esos graves conflictos y que por sus representaciones diplomáticas ha de aportar su convencimiento y su posición para unirse a aquellos países que impidan la guerra.

Pero además, es necesario en un país, como el nuestro, el que toda la democracia republicana española de todos los matices sin abrir abismos entre sí, se prepare a que toda España actúe como un solo hombre, para que se sepa a la hora de las resoluciones que España tiene una personalidad acusada a la que no renuncia y que no ha de mendigar la protección de nadie. ¡Ojalá no haya necesidad ni ahora, ni luego, de invocar el patriotismo al servicio de esta causa!

Estamos dispuestos a colaboar para la busca de una fórmula conciliatoria, pero esto no quiere decir que permanezcamos cruzados de brazos.

Esta mañana me decía el subsecretario de Gobernación que ayer no hubo una sola llamada telefónica al ministro.

El Parlamento actual ha sacado, a pesar de todas las dificultades, un presupuesto, y este Gobierno (casi no me atrevo a adelantarlo) tiene estudiado y casi ultimado otro muy próximo a la nivelación.

Y todo lo que sea disminuir el déficit, es acrecentar el prestigio nacional, dar confianza al dinero para que se difunda por todo el país, dar trabajo, crear riqueza, paz y confraternidad, para los españoles.

Nosotos no pedimos, pues, que nos dejen seguir gobernando. Después de los éxitos conseguidos tenemos también el derecho al descanso.

Es posible que dentro de poco os diga adiós—también tengo derecho al descanso, repito—. Mi mayor deseo cuando llegue este momento es que el partido radical no pierda unidad.

Mientras el partido sea una fuerza de Gobierno, aquí estaremos, pero cuando hayamos conseguido nuestra meta, que es la formación a la derecha de un gran partido conservador, y a la izquierda de otro núcleo político capacitado, es posible que haya llegado la hora de que cada cual se incorpore al partido cuya disciplina llene las necesidades de su conciencia.

Pero no importa, viejos radicales, termina diciendo el señor Lerroux. Mientras viva yo, siempre habrá un abanderado de esta idea.

Al terminar su discurso, el jefe del Gobierno fué ovacionado con todo entusiasmo hasta su entrada en el hotel.

Durante el banquete se recaudaron entre los asistentes 1.020 pesetas con destino a la Asociación de diabéticos pobres que preside la señora de Lerroux.

A las seis de la tarde se celebró en el balneario un "lunch" con que las autoridades obsequiaban al jefe del Gobierno.

La circulación de EL IDEAL GALLEGO es extraordinaria en todas las ciudades y pueblos de Galicia.

Anunciarse en él, es impulsar extraordinariamente las ventas.

En Austria un autobús es arrollado por el tren

Seis personas resultan muertas y quince, heridas

Lebrún, en viaje oficial, llega a Bruselas

VIENA, 26.—En un paso a nivel situado entre las estaciones de Tristing o Ober-Pistingg, de la línea férrea Leobersdorf-Guttertein, un autobús fué arrollado por un tren. Resultaron seis ocupantes del autobús muertos, y otros quince heridos. El coche quedó destrozado.

DEL HUNDIMIENTO EN EL "METRO" DE BERLIN

BERLIN, 26.—Ha sido extraído el cadáver de otro de los obreros sepultados. Se ha ordenado se abra una investigación para aclarar las causas de la catástrofe.

LEBRUN EN BRUSELAS

BRUSELAS, 26.—En viaje no oficial llegó el presidente de la República francesa, que fué recibido por las autoridades.

CRISIS RESUELTA

BELGRADO, 6.—Ha quedado resuelta la crisis del Gobierno, habiendo sustituciones en los ministerios de Educación y Política social y de bosques.

CASANOVA EN FRANCIA

PARIS, 26.—Ha llegado a Foix el ex-presidente del Parlamento catalán, Juan Casanova, que se fugó de Barcelona. Después marchó a Orleáns y París.

MANIOBRAS ITALIANAS

ROMA, 26.—Ayer salieron para Bolzano, Mussolini y los demás ministros y subsecretarios.

El Rey visitó por la mañana el terreno donde se realizarán las maniobras militares y examinó los primeros servicios.

Alba visita San Sebastián y retorna a Francia

Detención de un complicado en el robo de Pamplona

SAN SEBASTIAN 26.—El presidente del Parlamento, Sr. Alba, llegó ayer de Francia en auto y pasó en esta ciudad la tarde. Por la noche regresó al vecino país.

PRESUNTO LADRON DETENIDO

SAN SEBASTIAN 26.—El comisario general de la región, acompañado de dos agentes de Bilbao, salió el sábado para Pamplona. Regresó por la noche. De madrugada salieron varios agentes y regresaron a las cuatro, con un detenido cuyo nombre se ignoraba, pero que luego se averiguó se trata de José Román García que, según se ha dicho, fué reconocido por Arias y su esposa en las fotos que el señor Rajal les mostró. El detenido fué llevado a Pamplona sobre las cinco de la mañana del domingo.

Vuelca una camioneta y resulta un hombre muerto

ORENSE 26.—En la carretera de Orense a Portugal y en términos de Bande, sobrevino hoy un vuelco de una camioneta por haberse despistado el chofer que la conducía.

En el accidente resultó muerto el mozo de carga Domingo López Gordón, de 23 años, y con diversas heridas el conductor del vehículo.

El estado del chófer fué calificado de leve.

Es ametrallado el Jefe de Movimiento de Tranvías de Madrid

Un vigilante que le acompañaba recibe un balazo en el vientre

Poco después es detenido el conductor del "taxi" en el que huyeron los pistoleros

MADRID 26.—El ministro de la Gobernación recibió a los periodistas y les dijo que se había cometido un atentado al parecer con pistola ametralladora del que ha sido víctima D. Carlos Gutiérrez de Luis, jefe de movimiento de la Compañía de Tranvías que ha recibido dos heridas de bala en el brazo derecho y cadera del mismo lado, resultando también herido el vigilante de dicha Compañía que le acompañaba, el cual recibió un balazo en el vientre. Los agresores se dieron a la fuga en un automóvil que les esperaba y que ha podido comprobarse que es un taxi de Barcelona número 38.674 marca Citroen, propiedad de Rafael García, conducido por Andrés Navarro, al cual ya se ha detenido, a pesar de que por tres veces traspasó el coche de dueño sin dar conocimiento a la oficina correspondiente.

El caso está seguramente relacionado con la admisión de empleados despedidos de la compañía de tranvías, igual que lo están ciertamente los atentados que en Barcelona se han cometido estos últimos tiempos. Es estúpido pensar que por tal camino van a conseguir la readmisión. Sólo quien no sintiera la dignidad del cargo podría rendirse a tales procedimientos que son contraproducentes y recaen sobre la totalidad de los individuos a quienes quieren favorecer.

Una nota odiosa, una nota de responsabilidad más o menos directamente sobre el crimen cometido que subleva la conciencia de toda persona honrada contra ello, de tal modo que habrá de aplicarse inflexiblemente el rigor de la Ley.

Dos tratantes de ganado atracados

Pero uno de ellos es detenido por comprobarse que estaba en combinación con los atracadores

ALMAGRO 26.—En el callejón de Baños, les salieron al encuentro a los tratantes de ganado Daniel Justo Podero y José Montoya, dos desconocidos pistola en mano, exigiéndoles el dinero que llevasen. Montoya pudo huir, pero a Podero le derribaron y le quitaron la cartera con mil pesetas y un reloj de oro. La Guardia civil detuvo después a Montoya por haberse comprobado que estaba de acuerdo con los atracadores.

Pita Romero a Galicia

MADRID 26.—El Sr. Pita Romero que irá unos días a Galicia en breve ha manifestado que antes de volver a Roma, conferenciará con el Gobierno para darle cuenta del curso de las negociaciones con el Vaticano.

* * *

Ayer circuló el rumor de que el señor Pita Romero había llegado a La Coruña con el fin de recoger a su señora madre para conducirla a Roma con motivo de un acontecimiento familiar próximo.

La noticia no hemos podido confirmarla.

Galicia en la "Gaceta"

La del sábado publica una orden de Instrucción nombrando a don Gerardo Abad Conde catedrático numerario de Filosofía del Derecho de la Universidad de la Laguna.

La Deuda amortizable al cinco por ciento quedará retirada a partir del día 6 de Septiembre

En sustitución se emiten títulos al cuatro por ciento, libres del impuesto de utilidades

MADRID 26.—Ha sido firmado el siguiente decreto de Hacienda:

A propuesta del ministro de Hacienda, de acuerdo con el Consejo de Ministros y en uso de la autorización concedida al Gobierno por la ley de primero del actual, vengo en decretar lo siguiente:

"Artículo primero. La Dirección General de la Deuda y Clases pasivas emitirá con fecha 15 de agosto de 1935 títulos de la Deuda al 4 por 100 anual, libre de la contribución de utilidades, amortizable en el plazo de 50 años a partir del día 15 de agosto de 1945, por la cantidad de 979.300.000 pesetas, necesaria para convertir a la par la Deuda amortizable al 5 por 100 de la emisión de 1900 que por el mismo valor nominal existe en la actualidad, la cual quedará retirada de la circulación a partir del día 6 de septiembre próximo.

La nueva Deuda tendrá todas las garantías, inmunidades y privilegios propios de las del Estado y será admitida por su valor nominal en toda clase de afianzamientos y depósitos por el Estado y cualesquiera corporación de derecho público.

Las amortizaciones podrán anticiparse, pero en ningún caso dilatarse más allá de los plazos señalados.

Artículo segundo. — La nueva Deuda estará representada por títulos al portador de las siguientes series:

A, de quinientas pesetas; B, de dos mil quinientas; C, de cinco mil; D, de doce mil quinientas; E, de veinticinco mil; F, de cincuenta mil; G, de cien mil, y H, de doscientas cincuenta mil. Los intereses serán satisfechos por medio de cupones trimestrales que tendrán sus vencimientos el día 15 de los meses febrero, mayo, agosto y noviembre, y la amortización se hará por sorteos, también trimestrales.

Tanto el servicio de pago de intereses, como el de la amortización, se realizarán por el Banco de España y sus sucursales.

Artículo tercero. Las carpetas provisionales que se emitan en equivalencia de los títulos definitivos que hayan de ser entregados a los suscriptores de esta deuda y a los tenedores de la del cinco por ciento amortizable de 1900 que se presenten a la conversión, serán admitidas en Bolsa como efectos públicos.

Estas carpetas tendrán cupones representativos de los vencimientos de 15 de noviembre de 1935 y 15 de febrero, mayo, agosto de 1936, y tanto ellas como los títulos representativos de esta Deuda se admitirán para su pignoración en el Banco de España, de acuerdo con dicho establecimiento de crédito, al tipo de 85 por 100 de su valor efectivo.

Artículo cuarto. Los legítimos tenedores de los títulos de la Deuda retirada de la circulación que no acepten la conversión habrán de presentarlos a reembolso en el Banco de España en el plazo que media entre la fecha de aplicación de este Decreto hasta el día 3 del próximo mes de septiembre inclusive, debiendo llevar los títulos el cupón de 15 de noviembre siguiente.

Los títulos no presentados a reembolso en el plazo indicado en el párrafo anterior, se considerarán convertidos a la nueva Deuda y se presentarán en el Banco de España para su canje. También con el cupón de 15 de noviembre, a partir del día 6 del próximo mes de septiembre.

Artículo quinto.—El día 6 de septiembre próximo, el Banco de España abrirá suscripción pública al contado para negociación a la par de títulos de la nueva Deuda al cuatro por ciento amortizable, en cantidad equivalente a los títulos presentados para su reembolso.

En el caso de que los pedidos excedan de la cantidad negociable se procederá al prorrateo redondeando las fracciones que no alcancen un título de la serie A en forma adecuada para ajustar a suma de las cantidades al importe de los títulos objeto de la suscripción. Sin embargo, los pedidos de suscripción que no excedan de cinco mil pesetas serán aceptados íntegramente y no quedarán sometidos a prorrateo mas que en el caso de que mediante ellos quede totalmente cubierta la cantidad que haya de ser suscrita.

Artículo sexto.—Tanto los pedidos de suscripción como los de canje o conversión habrán de ser intervenidos por agentes de Cambio y Bolsa y por corredores de Comercio en las plazas en que no existan los primeros, abonándose por cuenta del Estado el corretaje del uno por mil, con obligación por parte de dichos agentes mediadores de entregar a sus comitentes cuando lo soliciten y sin otro devengo arancelario, póliza o certificación acreditativa de las respectivas operaciones.

Artículo séptimo. A los presentadores de títulos a reembolso se les entregará un resguardo contra cuya presentación a partir del día 6 de septiembre inmediato y previa cancelación por la dirección de la Deuda y clases pasivas, percibirán del Banco de España en efectivo el valor nominal de dichos títulos e importe de los intereses devengados desde el 16 del presente mes al 5 del próximo.

Los presentadores de títulos a la conversión recibirán un resguardo a la presentación del cual se les entregarán en su día las carpetas provisionales de los títulos que les hayan sido adjudicados. El cupón de estas carpetas correspondiente al vencimiento del día quince de noviembre próximo, representará los intereses devengados desde el día 6 de septiembre hasta dicho vencimiento.

Artículo octavo.—Se declaran exceptuados de las solemnidades de subasta y concurso con arreglo a los números primero y tercero del artículo cincuenta y cinco de la ley de Administración y Contabilidad de primero de julio de mil novecientos once, la confección de facturas y resguardos, carpetas provisionales, títulos definitivos y demás efectos y gastos que el desarrollo de la operación requiera.

Artículo noveno. Se regulará el oportuno convenio que celebrará el Ministerio de Hacienda con el Banco de España en las condiciones con sujeción a las cuales realizará dicho establecimiento, los servicios de negociación, conversión, pago de intereses y amortización de la Deuda que se limite en virtud del presente Decreto.

Artículo décimo. En uso de la autorización concedida por el artículo segundo de la Ley de 1 del actual y por edio de Orden ministerial que se dictará en ejecución del presente Decreto, se introducirán en los conceptos de presupuesto de gastos a que dicha Ley se refiere, las alteraciones que sean precisas a fin de dar de baja en ellos los créditos o la parte de los ismos que como consecuencia de la conversión no hayan de ser utilizados y de alta los que requiera la nueva Deuda. Estas operaciones afectarán a los conceptos siguientes:

Bajas o reducciones. Al capítulo tercero artículo noveno, grupo diecinueve "Intereses de las Deuda amortizable al 5 por 100, emisión de mil novecientos". La cantidad que corresponde, atendido el importe de los títulos presentados a reembolso.

Al capítulo tercero, artículo 10, grupo séptimo "Amortización de la Deuda Amortizable al 5 por 100, emisión de 1900 "Pesetas diez millones ochocientas mil. Al capítulo tercero, artículo once, grupo quinto "Comisión al Banco de España por pago de intereses y amortización de la Deuda del Estado", subconcepto Deuda Amortizable al 5 por 100, emisión 1900 "La cantidad que corresponda atendida la Amortización e intereses de los reembolsos.

Aumentos o créditos nuevos. Al capítulo tercero, artículo noveno, grupo 33 "Intereses de la Deuda Amortizazle al 4 por 100 libre de impuestos, emisión de quince de agosto de 1935" las cantidades que corespondan a las cifras de suscripción y de canje.

Al capítulo tercero, artículo once, grupo noveno "Gastos de todas clases que exigiere la emisión y negociación de la Deuda creada por el presente decreto para la conversión de las Deudas amortizables del Estado con arreglo a la ley de primero de agosto de 1935, al crédito que fuera preciso para atenderlos en forma prevista por el artículo segundo de la citada ley.

Dado en Madrid a veintiseis de agosto de mil novecientos treinta y cinco.—M. Niceto Alcalá Zamora y Torres.—El ministro de Hacienda, José Chapaprieta y Torregrosa."

Desde un segundo piso, a la calle

MADRID, 26.—Desde la ventana de un piso segundo de una casa de la avenida de Eduardo Dato, donde hay un hotel, se arrojó ayer mañana a la calle Cayetano Candelas, que quedó muerto en el acto. El cuerpo cayó ante el vestíbulo de un cine por horas, donde había bastante público esperando cola. Parece que el suicidio se debió a un ataque de enajenación mental.

Librería "LINO PEREZ"

MANOLITA PEREZ RODRIGUEZ

Fermín Galán, 43 (antes Real) LA CORUÑA

OBRAS DE JOSE MARIA PEMAN

"El divino impaciente" (premiada por la Academia española), ... 5 pesetas
"Cuando las Cortes de Cádiz", ... 5 "
"Cisneros", ... 5 "
"Cartas a un escéptico en materia de formas de gobierno", ... 5 "

EN ESTA CASA
Se vende y admiten
Suscripciones para
EL IDEAL GALLEGO

VILLANUEVA DE LORENZANA

Para venta y suscripción a EL IDEAL GALLEGO, en el Comercio de Angel Díaz (Casa Correos).

El presidente: —¿De qué se le acusa?
El agente: —De haber agredido a unos individuos, señor presidente
(De "Smith's Weekly" de Sidney)

La taqui-meca: —Señor, su señora suegra ha muerto.
El director y yerno: —Ponga cincuenta francos para flores.
(De "Il 420", Florencia).

El paje: —Los caballeros partieron del castillo, mas podremos encontrarles siguiendo las huellas de sus monturas.

Ciclistas heridos

En las carreras que un grupo de jóvenes de Monforte realizaba anteayer a esta capital con objeto de corresponder a la visita que los ciclistas coruñeses le habían hecho el día que se celebró en Monforte la fiesta dedicada a La Coruña, cuando los ciclistas monfortinos pasaban por la Cuesta de la Sal, se despistaron por efecto de la niebla y cuatro jóvenes volcaron sobre una de las cunetas de la carretera.

En el automóvil matrícula C. 8.132, fueron traídos a La Coruña y se les trasladó a la Casa de Socorro del Hospital, para ser curados de urgencia.

Los heridos son: Ismael Luaces Sánchez, de 17 años; Roberto Varela; Jesús Rey Sotelo, de 25 años, y Manuel González Salgado, también de 25 años.

Sufren heridas de pronóstico reservado los dos ciclistas primeramente citados, y los otros dos, lesiones de carácter leve, salvo complicaciones.

Como ofreciese algún cuidado el ciclista Ismael Luaces Sánchez, hubo necesidad de hospitalizarlo.

CASAS DE SOCORRO

De heridas de carácter leve, causadas de manera fortuita, recibieron asistencia facultativa en las Casas de Socorro de esta capital, las siguientes personas: Marcelino Agudo, Amelia Casanova, Antonio Alvarez Muñoz, Daniel Vázquez Catoira, Josefa Sánchez López, Francisco Carrión Ramírez, Ricardo López Moreno, Anuncia Alonso Núñez, Luis Pena Rodríguez, Emilio Salto, Paul Pose, Juana Franco Suárez, Marcelino Ares Quintela, Luis Cambón Eiris, José María Iglesias, Generosa Montoro, Carmen Vázquez Veiro, Francisco Naveira Fandiño, Emilio Seijo Sánchez, Luis Romero López y José Rodríguez.

†

PRIMER ANIVERSARIO

DEL SEÑOR

Don José Aranguren Ponte

Capitán de Infantería

QUE FALLECIO EL 28 DE AGOSTO DE 1934

R. I. P.

SU FAMILIA,

SUPLICA a sus amistades se sirvan asistir a las misas que se celebrarán en la Iglesia Parroquial de Santiago, de nuestra ciudad, el miércoles, 28, a las ocho y media, y en la de San Julián, de Narón, a las diez y media, y a las que el día 29 se celebrarán en la Parroquial de Santiago, de La Coruña, a las nueve, nueve y media y diez, favor por el cual quedarán reconocidos.

†

PRIMER ANIVERSARIO

DE LA SEÑORA

Doña Asunción Dans

QUE FALLECIO EL DIA 27 DE AGOSTO DE 1934

Habiendo recibido los Auxilios Espirituales y la Bendición de Su Santidad

R. I. P.

Todas las misas que se celebren mañana, día 28, así como el funerales a las once de la misma en la Iglesia de San Tirso de Mabegondo, serán aplicadas por el eteno descanso de su alma.

Su afligido esposo don José Loureda; hijos José Manolo y Lola; hija política Carlota Couceiro; nietos, hermanos políticos y demás parientes,

RUEGAN a las personas de su amistad se dignen asistir a alguno de dichos actos y encomendar su alma a Dios Todopoderoso en sus oraciones, favor por el cual les anticipan gracias

†

EL SEÑOR

Don Amador Loureiro López

Ayudante industrial, Jefe de Negociado de 1.ª clase

FALLECIO EN SU CASA DE CEDEIRA, EL 25 DE LOS CORRIENTES

Habiendo recibido los Santos Sacramentos

R. I. P.

EL PERSONAL DE LA JEFATURA DE INDUSTRIA DE ESTA PROVINCIA,

TIENE el sentimiento de ponerlo en conocimiento de sus amistades, a la vez que suplican una oración por el alma del finado.

La Coruña, 27 de Agosto de 1935.

Ecos de sociedad

Para Lugo, después de haber pasado una temporada en La Coruña con los señores de Canalejo, salió ayer la bellísima y culta maestra nacional de Insua, Amalia Quiroga, hija de don Pedro Quiroga, Director de la Banda de Música del regimiento de Infantería de Zaragoza, de guarnición en la ciudad del Sacramento.

* * *

Ayer marchó para Madrid doña Jimena Aragón, esposa del general O'Shea.

* * *

También salió ayer para Madrid, el diputado a Cortes por esta provincia don José Miñones.

* * *

En el tren expreso salieron ayer para Madrid: el coronel de Intendencia, don Carlos Ollete, en comisión de servicio; el diputado a Cortes señor Vidarte, secretario de la minoría socialista y la también diputada a Cortes, señora de Martínez Sierra; el subjefe de Vías y Obras de la Compañía del ferrocarril del Norte, don Raimundo Bugallo, con su hermano don Manuel; el jefe de la Sección de Radiotelegrafía de la Dirección General de Seguridad, don Santiago Blasco; el inspector de Fábricas de la Compañía Arrendataria de Tabacos, don Leopoldo Doadrio.

MALTE VIGOR
DEL DOCTOR FALP
PRECIOS REGALADOS
Paquete de 100 grs. ..... 0'50
Id. de 250 " ..... 1'00
Id. de 500 " ..... 2'00
VENTA EXCLUSIVA EN
CASA SANTIVERI S. A.
Riego de Agua, 42. — La Coruña

* * *

Ayer salió para Ginzo de Limia (Orense), la bella señorita Lolita Santiago, después de permanecer en esta capital una larga temporada en la grata compañía de sus tíos, los señores de Romero Peláez.

* * *

Ha regresado de Verín, el magistrado de esta Audiencia, don Policarpo Fernández Costas.

* * *

Estuvo ayer en La Coruña la bella señorita Fina Mosquera, que pasó una larga temporada en Cée con los señores de Quintana. De aquí salió para la preciosa finca que poseen sus padres en Cortiñán (Betanzos).

* * *

Salió para Madrid, la encantadora señorita Mimi Deelay Porras, que pasó una temporada en la amable compañía de sus tíos, los señores de Roig. Su marcha fué sentidísima, pues a pesar de su corta estancia en nuestra ciudad, se captó las simpatías de todas las personas que tuvieron la suerte de conocerla.

* * *

Llegó de Ribadavia la distinguida señora doña Concepción Formoso de Alonso, que pasará en esta ciudad unos días con su hermana la señora viuda de Ulloa.

* * *

Regresó de Mondariz, don Laureano Mediante.

* * *

A nuestros prestigiosos convecinos los señores de Rojo (don Luciano) les ha sido pedida la mano de su hija Carmela, muchacha de atractiva belleza, para el joven doctor don Carlos Colmeiro Laforet.

Hicieron la petición don Manuel Colmeiro y su esposa, distinguidas personas de Vigo, padres del novio.

Entre los prometidos se cambiaron valiosos regalos, habiéndose señalado la boda para fecha muy próxima.

* * *

El domingo se celebró una fiesta de juventud en casa de los señores de Torón con motivo de celebrar sus días su encantadora hija Luisa.

Asistieron las preciosas amigas de la festejada—que recibió muchas felicitaciones y obsequios—señoritas de Ozores Arráiz, Lage Alvarez, Guimaraens Caruncho, Yordi Carricarte, Argudín Carricarte, Tuñas, Vázquez Molezún, Molezún Lema e Iturringa.

Se sirvió una exquisita merienda, haciendo los honores a sus invitados con mucha gracia y gentileza Mari-Cela y Luisita Torón.

Salió para Salamanca y desde allí proseguirá su viaje a Portugal don Eduardo Méndez Brandón.

* * *

Para Madrid, Palencia y otras ciudades salió el beneficiado de esta Colegiata don Pedro Alvarez.

* * *

Salió para San Pedro de Nos, donde pasará el resto del verano, la distinguida señora doña Guadalupe Jaspe Moscoso Altamira de Romero.

* * *

Con objeto de felicitar a la bella y gentilísima señorita de la casa, asistieron muchas personas el domingo al domicilio de los señores de Obanza (don Fernando).

MALTE VIGOR
DEL DOCTOR FALP
Bebida refrescante. Digestiva y Antinerviosa.
VENTA EXCLUSIVA EN
CASA SANTIVERI S. A.
Riego de Agua, 42. — La Coruña

Los visitantes fueron obsequiados con una riquísima y magnífica merienda.

Concurrieron, entre otras que sentimos no recordar, las señoras y señoritas de Lage Alvarez, Aranda, Fernández Obanza, Florit Sotomayor, G. Tizón, R. Riveiro, Tenreiro, Quiroga y Matínez de Pisson, Iglesias Roura, Obanza Miranda, Rubio, Mitchell, Fernández de la Reguera y Wals. También asistió una brillante representación masculina.

* * *

Hoy llegarán de Cestona las distinguidas señoritas Francisca y Rosita Fernández López.

* * *

Regresaron de Guísamo, donde pasaron los primeros meses del verano, don Virgilio R. Rincón y su familia.

* * *

Después de haber pasado una temporada con los señores de Vieites, hoy saldrá para Villalba, donde se halla veraneando su familia, la encantadora señorita Matilde Martín.

* * *

Mañana, festividad de San Agustín, celebrarán sus días los señores Fernández Conde, Bendamio, Varela del Río, Ramos y Rodríguez.

* * *

Salieron para La Toja don Miguel Morales, catedrático de la Universidad Central, y su bella y elegante esposa doña Pilar Yáñez y Ozores de Prado.

* * *

La preciosa señorita Luisita Rey Ellas con motivo de celebrar sus días el domingo reunió en su domicilio a muchas de sus amigas y amigos, a los que fué servido un exquisito té.

Fué una gratísima fiesta, en la que se puso de relieve los muchos afectos con que cuenta la señorita de Rey, muchacha de tan sugestiva belleza como encantador trato.

* * *

Después de haber pasado una temporada con sus parientes los señores de Torrado (don Pedro) en su señorial pazo de Anceis, salió para Asturias y Madrid el distinguido teniente de Artillería don Carlos Apolinario Fernández de Sousa Varela.

* * *

Se celebró en la iglesia parroquial de Silleda la boda de la encantadora señorita Josefita Sánchez Fuentes, perteneciente a una respetable familia de aquella villa, con don Federico López Membiela, hijo del prestigioso administrador de Rentas públicas de esta capital don Federico López Méndez.

Bendijo la unión, asistido de don Manuel y don Antonio Pérez Fernández, el rector del Seminario de Santiago, que pronunció una hermosa y elocuentísima plática.

Apadrinaron a los contrayentes la bella señora doña María López Membiela de García Otero, hermana del novio, y don Manuel Fuentes Varela, abuelo de la desposada.

Como testigos firmaron el acta matrimonial don Arturo Martínez Baladrón, abogado del Estado, los abogados don José Brañas Mahía y don José Villares y el farmacéutico don Antonio García Vázquez.

La señorita de Sánchez Fuentes realzaba su angelical hermosura con una elegantísima "toilette" nupcial.

Después de la ceremonia religiosa, que resultó solemnísima, los invitados fueron obsequiados en los preciosos jardines de la casa de los padres de la novia con un espléndido "lunch".

A este destacado enlace asistieron muy significadas personas de Silleda, Villagarcía, La Coruña y otros puntos de la región.

El nuevo matrimonio salió en viaje de bodas a Portugal; visitará también varias ciudades de España, fijando por último su residencia en Madrid.

* * *

Después de haber pasado unas semanas en La Coruña regresaron a su habitual residencia el abogado del Estado, jubilado, don Julio Quevillas, su señora, su hijo don Enrique, capitán de Infantería, y la esposa de éste doña Blanca Alonso Merino, distinguidas personas pertenecientes a la buena sociedad orensana.

* * *

Salieron para sus hermosas posesiones de Romariz (Incio) don Antonio Durán Salgado y su bellísima esposa, nacida María del Carmen Tojeiro.

* * *

Se encuentran en esta capital el distinguido comandante de Artillería, retirado, don Germán Castro Gómez, su bella esposa y sus hijas.

* * *

Salió para Madrid el distinguido arquitecto don Juan Yáñez y Ozores de Prado.

El Día de Monforte en La Coruña

(Continuación de primera plana)

nocimiento para el General de la División, que, con su presencia, contribuyó a realzar más la celebración de todos los agasajos dedicados a los monfortinos.

Y en estas frases, don Artemio Precioso intituló al señor Martínez Monje, General civil.

Lleno de satisfacción, el General agradeció este título que se le otorgaba, y al ofrecer su corazón a los monfortinos hizo un llamamiento para la unión espiritual de Monforte y La Coruña, así como de todos los pueblos, unión más precisa hoy, en que detrás de las fronteras arden los hombres en fervores de lucha, y esta lucha también se siente entre pueblo y pueblo de España.

A continuación hace uso de la palabra el Gobernador civil de La Coruña señor Nóvoa González, y en elocuentes frases, hace votos por el acercamiento espiritual y económico de nuestra capital y de Monforte, al mismo tiempo que propone que entre ambos pueblos se haga obligatoria la cruzada anual de estas embajadas.

Hoy, prosigue, que entre varios pueblos de Galicia existen rencillas por cuestiones económicas, o de capitalidad, de Universidad, y hasta de simple instalación de una biblioteca histórica, estas rencillas no existen entre Monforte y La Coruña.

Por lo tanto—dice dirigiéndose a los monfortinos—vez en La Coruña el pueblo que os abre los brazos para recibiros como hermanos; visitad estas playas, y haced del puerto de La Coruña, el puerto de vuestros embarques o desembarques.

Al final, el concejal señor Portela de Fano, pidió al alcalde, en nombre de toda la Corporación Municipal, que en la próxima sesión, fuese nombrado hijo adoptivo de La Coruña, el General de la División señor Martínez Monge.

Todos los oradores fueron muy aplaudidos, y la iniciativa del señor Portela tuvo una feliz acogida entre todos los concurrentes al banquete.

MALTE VIGOR
DEL DOCTOR FALP
Mejor que el mejor café.
No ataca al corazón.
Es un sedante para los nervios.
VENTA EXCLUSIVA EN
CASA SANTIVERI S. A.
Riego de Agua, 42. — La Coruña

LA MARCHA DE LA EXCURSION

Utilizando el mismo tren en que habían venido, los monfortinos salieron de esta ciudad con dirección a su pueblo, a la una de la madrugada.

A pesar de la hora intempestiva, los andenes de la estación estaban llenos de público, que fué a despedir a los que, por tan pocas horas, fueron sus huéspedes.

En medio de vítores y aplausos, salió el convoy conduciendo a la embajada del pueblo monfortino, a la que deseamos lleve un grato recuerdo de La Coruña y que este recuerdo lo haga efectivo a sus conciudadanos que no han podido venir a disfrutar de la hidalguía de este pueblo, que se desvivió por corresponder al agasajo cariñosísimo de que hace poco tiempo fué objeto por parte de la ciudad del Cabe.

Que la estancia en nuestra casa, os haya sido grata; por La Coruña y por Monforte.

LA AGRUPACION MONFORTINA

La colonia de Monforte, en su deseo de patentizar el agrado y satisfacción con que ha visto la brillante actuación de la Agrupación Musical Monfortina, durante su estancia en esta capital, ha acordado obsequiar con una corbata a dicha colectividad, para lo cual se abre una suscripción, cuyos ingresos se efectuarán en la Administración de Loterías de la calle de Castelar.

No basta el contacto del agua para mitigar el calor. Su organismo necesita «un baño interior». Procúreselo bebiendo "SAL DE FRUTA" ENO
FRASCO CORRIENTE 3'50 PTAS.
MITIGA LA SED
LABORATORIO FEDERICO BONET - MADRID

Corridas y novilladas del domingo

En Tetuán de las Victorias recibe una cornada el novillero Pacuelo

SAN SEBASTIAN 26.—Quinta de abono (concurso de ganaderías). Primero de Guadiel.

Cagancho hace una faena por la cara para tres pinchazos y media.

Segundo de Carmen de Federico. Cinco verónicas buenas del Estudiante. Hace una buena con pases de todas las marcas que desluce a la hora de matar al dar tres pinchazos, media y descabello.

Tercero de Albasserrada. Curro Caro veroniquea bien. Faena movida. Una tendida y descabello.

Cuarto de Clairac. Cagancho hace una faena mala. Media estocada.

Quinto de Esteban González. El Estudiante hace una colosal faena con tres pases naturales con la izquierda que se aplauden. Una estocada: orejas y rabo.

Sexto de Coquilla es condenado a fuego. Curro encuentra al bicho con la cabeza descompuesta. Faena de aliño para un pinchazo atravesado y una estocada delantera.

EN MADRID

MADRID, 26.—En la Monumental se celebró una novillada con seis de Ramón Ortega y dos de Lorenzo Rodríguez, que dieron en general buen juego.

Niña de la Estrella estuvo mal en su lote, siendo gritado en abundancia.

Paco Bernal se mostró enterado y valiente. Mató bien al primero, siendo ovacionado.

Cortijero, que debutaba, mostró ignorancia.

Cayetano Palomino, que también debutaba, tampoco hizo nada saliente y sólo banderilleó con facilidad.

La corrida terminó con los focos encendidos.

PACUELO COGIDO

MADRID, 28.—En Tetuán, hubo una novillada de debutantes. Pacuelo quedó inédito, pues al abrirse de capa en su primero resultó cogido, pasando a la enfermería con una cornada en fosa ilíaca, de pronóstico reservado.

Moreno de San Bernardo actuó con valentía.

Jesús Bajo mató tres "pavos", cortando la oreja de uno. En el último mató también bien y fué sacado en hombros.

EN ALCALA

ALCALA DE HENARES, 26.—Segunda novillada de feria.

Madrileñito, regular en su lote.

Por una peseta y quince cénts.
pueden ganarse DIEZ MIL. ¿Cómo? Jugando a la lotería del Colegio de Huérfanos de la Administración Local, que se celebrará en combinación con la Nacional del dos de Septiembre próximo.
Pedidos al teléfono 12-20.
San Andrés, 208, primero

Solórzano, valiente con faenas inteligentes. Matando, breve. Morabeno cortó la oreja y rabo de su primero. En el último fué volteado sin consecuencias. Faena breve y un pinchazo.

EN VALENCIA

VALENCIA, 26.—Novillos de Pérez Tabernero. En el primero, de Venturita, hay un buen tercio de quites. Faena estupenda para una perpendicular. A su segundo le dió otra buena faena, para similar estocada.

Rafaelillo estuvo formidable en el primero, al que realizó una colosal faena. (Orejas, rabio e delirio). En su segundo, preve.

El mejicano Alvarez, muc bien en el primero, concediéndole las orejas, que rechazó. En el último, regular.

EN BARCELONA

BARCELONA, 26.—Ganado de Tomás Pérez.

El Niño de la Puerta Real, regular.

Montallo, cortó la oreja de su primero.

EN MALAGA

MALAGA, 26. — Segunda feria. Ocho de Pallarés. Asisten el Jalifa, "Miss Europa", Rico Avello.

Cañero se luce en sus dos, toreando artísticamente a caballo.

Zurito despacha los dos bichos con brevedad.

Paco Madrid formidable, cortando orejas del primero y petición en el segundo, al que mató de gran volapié.

Garza regular en su primero. Al segundo lo liquidó de media.

El soldado se lució con la capa, para dos pinchazos y media. Al segundo lo ató de un pinchazo desprendido.

EN PUERTO DE SANTA MARIA

PUERTO DE SANTA MARIA, 26. Seis de Carmen de Federico. Belmonte regular en su lote. Lalanda breve sin nada saliente. El mejor Barrera.

Subasta voluntaria
De todo el mobiliario y ropas existentes en el piso segundo de la casa número 7 de la calle Panaderas, de esta ciudad, que tendrá lugar en dicho piso, a las diez de la mañana del día 29 del corriente mes de agosto. Los muebles y efectos que no fueron rematados en la subasta anterior, se sacarán a licitación sin sujeción a tipo de tasación.

Fallece el jefe de vigilantes de Tranvías

El motivo de la agresión fué la venganza

MADRID, 26.—Esta tarde falleció en el Equipo Quirúrgico Felipe de Pablo, jefe de vigilantes de la Compañía de Tranvías, una de las víctimas de la agresión de esta mañana en la calle de Magallanes.

El jefe de movimiento de la misma Compañía, señor Gutiérrez, sigue en grave estado.

Se ha confirmado que la causa de la agresión fué motivada por una venganza con motivo de los despidos que la Compañía hizo entre el personal durante el mes de octubre último, con motivo de la huelga revolucionaria.

Desde esa fecha los jefes de la Compañía eran amenazados constantemente.

Asamblea de la Confederación de Atletismo

GALICIA, DESCALIFICADA POR DOS AÑOS

SAN SEBASTIAN, 26.—Se celebró la Asamblea de la Confederación española de atletismo.

Acordó descalificar por dos años a Galicia, por no haber organizado los campeonatos de este año.

EL TIEMPO

Datos locales de las 22 horas: Presión atmosférica en mm. 766. Tendencia barométrica baja. Hubo viento del NW. con una velocidad de 3 m. por segundo. Temperatura en grados centígrados, 16. Cielo cubierto. Visibilidad buena. Marejada. La temperatura osciló entre 20'0 y 15'9. Lluvia inapreciable.

Datos de Observatorios costeros:

Biarritz.—WNW. bonancible. Cielo nuboso. Visibilidad buena. Temperatura 20.

San Sebastián.—NW. fresquito. Cielo despejado. Visibilidad regular. Temperatura 17.

Santander.—W. flojo. Cielo cubierto. Lluvioso. Visibilidad regular. Temperatura 18. Marejadilla.

Gijón.—NW. flojito. Cielo cubierto. Lluvioso. Visibilidad regular. Temperatura 18.

Vigo.—Ventolina del W. Cielo casi despejado. Visibilidad buena. Temperatura 21. Mar rizada.

Estado general atmosférico.—Se mantienen las presiones altas sobre el Atlántico, formando un extenso anhicición alrededor de las Azores y que llega hasta el NW. de España.

Al SE. de Islandia se encuentra un centro de perturbación atmosférico y sobre las Islas Británicas se han formado distintos secundarios que determinan tiempo lluvioso en dichas Islas.

Hay también pequeños centros de perturbación en Alemania y Golfo de Génova.

Tiempo probable: Vientos flojos o moderados del cuarto cuadrante, más fuertes por la tarde. Cielo nuboso o cubierto y marejada.

SERVICIO METEOROLOGICO

MADRID 2.—La borrasca de Islandia se sitúa entre esa isla y Escocia y ejerce su influjo en el archipiélago inglés y en las costas continentales del Canal de la Mancha. Hay presiones bajas relativas en el centro de Francia. En el mar ibérico y en el Golfo de Cádiz continúa el anticiclón del Atlántico al Norte de Las Azores y las presiones altas continentales pierden intensidad y permanecen sobre el Sur de Suecia y el Báltico. Hay vientos fuertes del tercer cuadrante en la Gran Bretaña y Sur de Irlanda. Está el cielo cubierto en Francia y es menor la nubosidad en los países de Europa central.

Tiempo probable para España, Galicia y Cantabria, vientos del cuarto cuadrante y cielo con algunas nubes.

Temperaturas extremas: Máxima de veintiseis grados. Mínima de catorce grados.

TTemperatpras extremas; máxima de treinta y cuatro grados en Murcia. Mínima de siete grados en Segovia y Teruel.

GACETILLAS

En las oficinas de la Guardia municipal, se hallan depositadas dos mantas, que fueron encontradas abandonadas en la vía pública, las que serán entregadas a quien acredite ser su verdadero dueño.

La Emperatriz de Abisinia reza y ayuna por la paz

De Italia siguen saliendo fuerzas para Africa

LONDRES 26.—La emperatriz de Abisinia ha dicho: "Ayuno y rezo por la paz de Abisinia y del mundo. Quisiera que todas las mujeres de la tierra hicieran igual".

BALBO EN PARIS

LE BOURGET 26.—Llegó el mariscal italiano Balbo a bordo de un trimotor en viaje particular.

SOLDADOS INGLESES A MALTA

LONDRES, 26.—El "Daily Mail" anuncia que en breve saldrán de la Metrópoli tropas británicas para reforzar la guarnición de Malta. Probablemente embarcarán el sábado en Southampton y estarán integradas por destacamentos de Artillería, Ingenieros y Cuerpo de señales.

MAS TROPAS A AFRICA

ROMA, 26.—Hoy han salido en el "Princesa Juana" 50 oficiales, un millar de camisas negras y material de guerra. Las comunicaciones aéreas con Africa se perfeccionan.

PROTESTA CONTRA ITALIA

—LONDRES, 26. — En Trafalgar Square se celebró ayer una reunión de protesta contra la política de Italia en Abisinia. Todos los oradores que hicieron uso de la palabra ante el monumento a Nelson, eran negros. Entre el público figuraban los tres hijos del ministro de Abisinia en Londres y numerosos marinos, doctores, músicos, etc. Se aprobó una resolución contra la prohibición de las exportaciones de armas decretada por Inglaterra contra Abisinia, porque representa un trato desfavorable para Abisinia.

LOS ARBITROS NO SE ENTIENDEN

BERNA, 26.—Se ha celebrado la última sesión de la comisión de arbitraje italioetíope y se ha publicado un comunicado en que se dice que se ha escuchado a los representantes de Italia y de Etiopía, y después de hacer algunas preguntas ha decidido terminar su misión y transmitir los resultados a los miembros de la comisión.

Uno de los árbitros ha declarado que parecía poco probable que pudieran entenderse los árbitros de Italia y Etiopía, y aceptar la misma tesis.

Los miembros de la comisión han salido para París, para continuar allí sus trabajos.

Chapaprieta conferencia con el Ministro de Estado

MADRID, 26.—Esta tarde se celebró la entrevista entre los ministro de Estado y Hacienda.

El señor Chapaprieta manifestó que ambos habían quedado de perfecto acuerdo sobre la aplicación de la Ley de restricciones en el departamento de Estado.

Interrogado si había algo sobre la reapertura del Parlamento, dijo que lo ignoraba, pero que en el Consejo del miércoles se decidiría definitivamente.

Terminó diciendo que sus impresiones eran muy halagüeñas sobre la conversión de Deuda, porque los valores se cotizaban muy bien en Bolsa.

Entierro de Piñerua

MADRID, 26.—Se ha verificado el entierro del director general de Montes, señor Piñerua, muerte en un accidente de auto, cerca de Burgos. En la presidencia figuraban el ministro de Agricultura, el subsecretario y varios directores generales. El cadáver recibió cristiana sepultura en el cementerio del Este.

†

CUARTO ANIVERSARIO

DEL EXCMO. E ILMO. SEÑOR

Don Raimundo Molina y Couceiro

QUE FALLECIO EL 29 DE AGOSTO DE 1931

R. I. P.

Todas las misas que se celebren de siete a doce de la mañana y la Exposición de Su Divina Majestad a las siete de la tarde, mañana, miércoles, 28, en la Iglesia Parroquial de Santiago, de esta capital, serán aplicadas por el eterno descanso de su alma.

Su esposa la Excma. Sra. D.ª Evarista Brandao, hijos y demás familia,

RUEGAN a las personas de su amistad se sirvan asistir a alguno de dichos actos, y encomendarlo a Dios en sus oraciones, por cuyo favor anticipan las más expresivas gracias.

El domingo se disputó en Vigo la primera jornada de los campeonatos gallegos de natación

Noticias breves de todos los deportes

CHESTNUT HILLS.—Los tenistas norteamericanos Parker y Shields vencieron difícilmente al español Maier y el checoslovaco Menzel, en la final del campeonato de dobles de caballeros.

El tanteo fué de 6-3, 3-6, 8-6 y 9-7.

* * *

VALLADOLID.—La II Vuelta Ciclista a Castilla, que organizaba "El Norte de Castilla" con la cooperación del Valladolid Ciclo Excursionista, y que había de empezar el día 8 de septiembre, ha sido suspendida, porque la prueba "no interesaba ni mucho ni poco en Castilla, y menos que en parte alguna en Valladolid".

La primera edición de la Vuelta a Castilla obtuvo un éxito lisonjero, tanto económico como deportivo. Sin embargo, se pudo observar que no se podía llegar muy lejos porque, salvo Salamanca, Zamora y Valladolid, en las demás ciudades castellanas el deporte velocipédico está aún bien lejos de prender.

* * *

BRUSELAS.—Ha sido aceptado el reto lanzado por el belga Gustavo Roth al campeón mundial de los medios, Marcel Thil.

El combate se celebrará antes del 23 de febrero.

* * *

LONDRES.—En breve llegará a Europa el famoso ex-campeón mundial de boxeo Tommy Loughram.

Su primer combate se celebrará en el estadio de Wembley, contra el boxeador inglés Leu Hervey.

* * *

NUEVA YORK.—A causa de la lluvia se aplazó el combate que tenía que celebrarse en el Madison Square Garden Bowl entre Jack Doyle y Buddy Baer hasta el día 29 de agosto.

España, ante cuatro partidos internacionales de fútbol

MADRID, 26.—Esta temporada el equipo nacional de futbol jugará cuatro partidos: contra Alemania, Austria, Suiza y Checoeslovaquia. Se prescinde de Portugal. El de Alemania se jugará probablemente en Barcelona, y el de Austria en Madrid.

Con Suiza y Checoeslovaquia se jugará en las capitales de dichas naciones. Con Suiza y Checoeslovaquia se jugará el 26 de abril y 3 de mayo, respectivamente.

En un accidente de auto, muere el Director General de Montes

BURGOS, 26.—Cuando se dirigía ayer mañana a Galicia el director general de Montes don Germes Piñerua, en un automóvil oficial conducido por un vigilante-conductor de la Dirección de Seguridad, cerca de esa capital, el coche derrapó al tomar una curva y volcó, dando varias vueltas de campana. El señor Piñerúa fué recogido con gravísimas lesiones y trasladado a la Casa de Socorro de esta capital, donde falleció en las primeras horas de la noche del domingo.

El conductor sufre lesiones de importancia.

Los familiares del finado que estaban en Santander se trasladaron a Burgos y también el señor Martínez de Velasco y señora.

Mareas para hoy

Pleamares: por la mañana, a las 2'14 horas, altura 3'43 metros; por la tarde, a las 14'33 horas, altura 3'50 metros.

Bajamares: por la mañana, a las 8'31 horas, altura 1'04 metros; por la tarde, a las 20'49 horas, altura 0'97 metros.

ABOGADO - PROCURADOR
Manuel Sendón Amado
FERROL, 21. Pral. derecha

SANATORIO QUIRURGICO
DE SAN LORENZO
EN SANTIAGO DE COMPOSTELA
de los Profesores
Dr. FERNANDO ALSINA
Cirujano
Dr. ANTONIO MARTINEZ de la RIVA
Ginecólogo
TELEFONO, núm. 1.006

Campeonato nacional de atletismo

TOLOSA, 26. — Ayer terminaron los campeonatos de España de atletismo. Quedó vencedora en la clasificación general Guipúzcoa, con 66 puntos, seguida de Cataluña y Galicia, Valencia y Castilla.

Sánchez Arana batió el record de 110 metros vallas.

PARTIDO SUSPENDIDO

MURCIA, 26.—Se celebró el partido de eliminatoria entre el Cartagena y el Elche. Hubo muchos incidentes y agresiones.

Quince minutos antes del final, cuando ganaba el Elche por dos a cero, el árbitro Balaguer suspendió el encuentro.

La becerrada de los ferroviarios

En el tren expreso del domingo último llegaron a esta capital don Alfredo Armenta y don Federico Latorre, presidente y vocal, respectivamente, de la Asociación general de ferroviarios de Madrid, con la bandera de aquella institución, y don José Fernández Pereiro, presidente de la Asociación de la zona de Monforte, con su respectiva bandera.

A la llegada de estas comisiones a la estación, fueron recibidas por numeroso personal de las diversas secciones, disparándose profusión de bombas de palenque.

EL FESTIVAL TAURINO

Comenzó a las cuatro y media, estando llenos los tendidos de sol y flojos los de sombra. Lo desapacible de la tarde restó entrada.

En el palco presidencial ondeaban las banderas de la Asociación de Madrid y la de la zona de Monforte.

La presidencia oficial la formaban el alcalde accidental de La Coruña señor Fandiño, el alcalde de Monforte don Alvaro Rodríguez, el secretario interino de nuestro Ayuntamiento don Eladio Rodríguez y el asesor técnico don Manuel Clemente Minguillón.

La presidencia de honor la ocupaban las bellas señoritas Natalia Gil, Marina y Remedios López y Luisa Tendero, que estaban encantadoras con la mantilla española.

Amenizó el espectáculo la banda de música de las Escuelas Populares Gratuitas.

De los lidiadores, la cuadrilla compuesta por elementos tranviarios que actuó en el primer becerro, fué la mejor de la tarde. El espada Luis Mariñas dió con el capote varios lances en dos tiempos muy aceptables, rematando bien. Con la muleta produjo varios pases de diversas marcas con buen estilo, no faltando el molinete, ni el cambiar la muleta de mano en la misma cara, terminando con una estocada hasta el puño en todo lo alto, que basta. Ovación, orejas, rabo y vuelta al ruedo.

Las otras tres cuadrillas integradas por elementos ferroviarios, la del segundo becerro lidiado en bufo dirigida por Nicolás López "Charlot", ayudado de Cayetano Andrés "Llapisera", Sergio Vadillo "El Posturas", Alfredo García "Chispa" y Francisco Vázquez "El Botones", hizo trucos originales y graciosos, sobresaliendo el de la mesa, la locomotora y el del barril. Despachó Nicolás el becerro después de varios pases cómicos con achuchones de varios pinchazos, pues no tuvo suerte al herir.

Las del tercero y cuarto becerro, o sean las de José Ferreiro "Chato del Montiño" y Marcelino Villaveiran "Pinturas", no hicieron nada saliente con el capote ni con la muleta; muy buena voluntad, pero nada más, y salieron del paso pinchando varias veces, especialmente el último.

Los banderilleros nada digno de regalos de las presidentas de noconsecuencias.

Los cuatro matadores recibieron regalos de las presidentas de honor.

El matador de novillos José Miguez "Gallegito", muy trabajador; pero dos advertencias: que no trate de lucirse en estas becerradas, pues ya estamos enterados de que lo sabe hacer, y bien, pues ya vió que al público no le gusta, y que en lo sucesivo tenga más energía y no consienta en el ruedo mas personal que el indispensable para evitar barullos.

El ganado de don Casimiro Pérez Tabernero, de Salamanca, cumplió y fué aplaudido.

EL MOZO DE ESTOQUES.

Galería deportiva

¿Será este el último hockeyman del Universitary que aparezca en esta columna?

No es que hayan aparecido todos, no. Es que, según indicios, parece que al comenzar el nuevo curso universitario, en Santiago, ya no volverán a agruparse deportivamente los estudiantes que en la última temporada escolar constituyeron el victorioso equipo de la U al pecho.

Y será muy lamentable. Porque, al desaparecer el Universitary, el hockey gallego se quedará sin campeón regional y sin campeón de Primavera. Que estos dos títulos había conquistado muy merecidamente el equipo compostelano.

El hockeyman aquí presente es Carlos Spuch, alumno de la Facultad de Medicina y medio centro del Universitary H. C., campeón de Galicia por partida doble y hasta campeón del Norte de España, puesto que él formó parte del equipo que eliminó a los representantes de la zona cántabra.

En un equipo, como el Universitary, en el que sobresalen hockeymen de verdadera "clase", Carlos Spuch, no sólo no ha sido uno del montón sino que ha sabido destacar la notable calidad de su juego, siendo un puntal imprescindible del once estudiantil en todos los partidos.

Si, por desgracia, desaparece el Universitary, ¿a dónde irá a servir el stick de Carlos Spuch?

—Ecco il problema.

Alemania vence a Rumania por 4-2, en Erfurt

PRIMER TIEMPO: EMPATE A UNO

BERLIN, 26.— Ayer tarde se disputó en Erfurt un partido internacional de fútbol, entre las selecciones de Alemania y Rumania, resultando vencedores los alemanes por cuatro tantos a dos.

El resultado del primer tiempo fué un empate a un tanto.

Arbitró el holandés Mutters.

Convocatorias, retos y otras notas

RETOS

—Los reservistas del D. Olimpia retan al Unión Obrera (reserva) para el día 1 y también para jugar en el campo de los Salesianos, al León F. C., para el día 8. La contestación, lo antes posible, por este diario.

—El Deportivo Olimpia reta para el día 8 al Deportivo Ciudad para jugar un partido amistoso y al As (reserva) para el día 15. Estos partidos han de jugarse por la tarde.

La competencia del Jurado

Un telegrama del Sr. Casás

El abogado de esta capital don Manuel Casás, en nombre de varios compañeros, ha dirigido al Colegio de Abogados de Madrid el siguiente telegrama:

"Al decano del Colegio de Abogados de Madrid. En vista de interpretación de algunos fiscales y Audiencias, atribuyendo a Tribunales de urgencia homicidios cometidos sin fines sociales, cualquiera sea arma ofensiva, y extraños a contenido leyes 11 octubre y 22 noviembre, sustrayéndolos a conocimiento Tribunal popular, a pesar de lo categóricamente preceptuado artículos cuarto y séptimo ley Jurado, y 62, 64 y 70 ley Orden público, interesamos a V. S. que ese Colegio promueva gestión adecuada en defensa leyes penales ordinarias, convocando—si lo considera conveniente—asamblea a tal objeto.

Saludámosle. En nombre varios compañeros.—*Manuel Casás Fernández.*"

Boletín Oficial

El de ayer publica lo siguiente:

Desapariciones de domicilio y prohibición de películas.

Relación de un pleito incoado en la sala del Supremo.

Dejando en suspenso el cargo de recaudador de cédulas de Ortigueira.

Relación aspirantes admitidos y admitidas a tomar parte en el cursillo especial del Magisterio.

Nombrando recaudador de la zona de Arzúa de la cámara de la propiedad urbana de La Coruña.

Venta en pública subasta de ganado mular en el cuarto grupo de Sanidad.

Relación de contribuyentes morosos de la zona de Negreira.

Administración municipal.—Exposición al público de documentos relacionados con las contribuciones especiales de la calle de las Huertas de La Coruña; ídem de habilitaciones de crédito de Ferrol; ídem del padrón de cédulas de Ortigueira; ídem del reparto de utilidades de Mugia; ídem de la comprobación catastral de Narón.

Administración de Justicia.—Cédulas de citación y requisitorias.

Acuña y Luis Casteleiro, batieron los records de 100 y 1.500 metros libres

EL MARITIMO, DE VIGO, EN CABEZA DE LA CLASIFICACION SOCIAL

El domingo, por la mañana, se corrieron en Vigo las pruebas de la primera jornada del campeonato gallego con los siguientes resultados técnicos:

1.500 metros libres: 1. Luis Casteleiro, del Náutico, en 25'37; 2. Mayer, del Icaros, en 27'22, y 3. Mosquera, del Náutico. Puntos: Náutico, 4; Icaros, 2; Marítimo, 0.

5 x 50 relevos: 1. Marítimo de Vigo, en 2'47 4-5 (Concejo, Docet, Gallego, Doct y Acuña); 2. Náutico de La Coruña, 2'56 1-5 (Prieto, Lazo, Arcadio, Mariano, Ferreiro); 3. Náutico B.; 4. Icaros; 5. Marítimo B; 6. Marítimo C. Puntos: Náutico, 9; Marítimo, 9; Icaros, 3.

200 metros braza: 1. Otto Ackermann, del Náutico, 3'41 4-5; 2. Lucas, del Marítimo, 3'49 4-5; 3. González, del Marítimo, 3'55 3-5. Puntos: Náutico, 3; Marítimo, 3; Icaros, 0.

100 metros libres: 1. Acuña, del Marítimo, 1'8 4-5; 2. Ferreiro, del Náutico, 1'15; 3. Concejo del Marítimo, 1'18. Puntos: Marítimo, 4; Náutico, 2.

3 x 100 (estilos): 1. A del Náutico (Companioni, Otto, Ferreiro), 4' 32" 2-5; 2. A. del Marítimo; 3. B. del Marítimo; 4. B. del Náutico; 5. C. del Marítimo; 6. Icaros. Puntos: Marítimo, 11; Náutico, 9; Icaros, 1.

Puntuación total: Náutico, 27 puntos; Marítimo, 27; Icaros, 6.

Luego se hicieron los saltos, que se acordó puntuasen, quedando el primero, Concejo, del Marítimo; segundo, Gallego, del Marítimo, y tercero, Luis Fernández, del Náutico. Puntos: Marítimo, 5; Náutico, 1; Icaros, 0. Sumados a los anteriores resultados, dan un total de: Marítimo, 32; Náutico, 28, e Icaros, 6.

También se corrieron sin puntuar las pruebas de 200 brazas debutantes, que ganó Tajuelo, un gran elemento vigués (3' 31" 1-5) y Chano Yordi, en tercer lugar; la de 50 espalda, infantiles, en la que el peque Pepito Vierna los hizo en 53 segundos, y la de 100 libres infantiles, que el mismo gran estilista cubrió en 1' 29" 4-5; Daniel Galán, del Náutico, quedó en tercer lugar.

Se batieron los records de Galicia en las pruebas de 1.500 y 100 libres.

Mañana haremos un comentario de tan importante competición.

EL WATER-POLO EN CANGAS

Se verificó el domingo por la tarde en el simpático pueblecito de Cangas, el partido de water-polo entre las selecciones Norte y Sur, que empataron a un tanto, conseguidos por Manolo Companioni y por Acuña, cada uno.

El público estuvo correctísimo, dando un ejemplo de deportividad.

Puerto de La Coruña

EN LA BAHIA

El domingo último por la tarde llegó a este puerto, procedente de Buenos Aires, Montevideo, Río Janeiro y escalas, última Lisboa, el trasatlántico inglés "Arlanza" conduciendo para La Coruña 37 pasajeros, 25 toneladas de café y 80 sacas de correspondencia.

Llevaba en tránsito 260 pasajeros.

Aquí tomó 7 pasajeros, y marchó pocas horas más tade para Southapmton y escalas intermedias.

Vapor español "Cartes" esperando órdenes.

Vapor español "Luis Vives".

Vapor español "Alnguero Guardacosta" de arribada.

Yate inglés de recreo "Scaramouche" de arribada.

EN LOS MUELLES

En el de Linares: Vapo español "Plus Ultra" llegó ayer de Bilbao y escalas conduciendo para este puerto 10 pasajeros y 150 toneladas de harina, papel, jabón, bacalao, ferretería, bujías, cordelería, madera y otros. Trajo además 6 cajas de chasis con un peso de 15 toneladas transbordadas del vapor americano "Lagandank" y 10 del vapor alemán "Soneck" en su mayor pate maquinaria y material eléctrico.

El buque salió para Vigo y Canarias a las 6 de la tarde, después de haber embarcado aquí 4 pasajeros y 50 toneladas de patatas, redes, hojalata, alubias y otros. Llevaba en tránsito 3 pasajeros.

Vapor español "Cabo Cervera" salió en las últimas horas de la tarde de ayer para Villagarcía y demás escalas, hasta Barcelona, después de haber embarcado aquí 90 toneladas de alquitrán, tablilla, envases vacíos, conservas, patatas, hojalata y otros.

En el de Santa Lucía: vapor sueco "Lister" fué despachado para Villagarcía con carga en tránsito; vapor español Begoña núm. 7", llegó ayer de San Sebastián con carga general y fué despachado por la tarde y salió para Noya con carga en tránsito; velero mixto español "Joven Victor" marchó para Betanzos con cemento y maquinaria en tránsito.

En el de la Palloza: velero a motor "Tedin" descargando cemento; motonave española "Capricho" salió para Betanzos en lastre.

En el del Este: vapor español "Galicia" fué despachado y salió para Gijón en lastre.

En los de la Dársena: vapor español "Quenje" desde el muelle de Linares Rivas, volvió al interior de la Dársena, para continuar tomando carga; velero español "Villa de Cedeira" fué despachado para Ortigueira con carga general; velero español "Noya" tomando carga; velero mixto español "Segunda Ramona" llegó ayer de Ferrol, con adoquines y fué despachado para Ferrol en lastre.

BUQUES QUE SE ESPERAN

Son esperados en este puerto de hoy a mañana el vapor español "Arnabal Mendi" de Barcelona y escalas con carga general; y mañana miércoles el vapor español Cabo Quintres" de los puertos del Mediterráneo con carga general.

SITUACION DE LOS BUQUES DE CABOTAJE

LOS CABOS.—En viaje de ida a Barcelona: "Roche", en Sevilla; "Ortegal", en Alicante; "Huertas", en Ceuta; "Menor", en Marsella; "Razo", en Barcelona; "Cervera", en La Coruña; "Prior", en Gijón.

En viaje de regreso a Bilbao: "Tres Forcas", en Almería; "Quintres", en Vigo; "Espartel", en Málaga; "Blanco", en Marín; "Villano", "Silleiro" y "Sacratif", en Bilbao.

LOS TRANSMEDITERRANEOS.—En viaje de ida a Canarias: "Plus Ultra", en la Coruña; "Escolano", en Cádiz.

En viaje de regreso a Bilbao: "Romeu", navegando de Las Palmas para Vigo.

LOS MENDIS.—En viaje de ida a Barcelona: "Ayala", en Sagunto, "Aya", en Cádiz; "Artza", en Villagarcía.

En viaje de regreso a Bilbao: "Axpe" y "Altube", en Bilbao; "Arnabal", en Villagarcía; "Amboto", en Sevilla; "Araya", en Sagunto.

Visita de inspección

Durante su estancia en La Coruña, el inspector regional de Sanidad exterior de la zona segunda (Norte y Noroeste de España) D. Santiago Ruesta, giró visita oficial de inspección a los servicios sanitarios de esta capital, que de él dependen.

El Sr. Ruesta lleva gratísima impresión del excelente funcionamiento del Instituto provincial de Higiene; Sanidad exterior y Sanatorio marítimo de Oza y al felicitar a los señores Fernández Cid, Souto Beavis y Pérez Alvarez, Directores de los expresados centros (el último como director accidental por ausencia del director en propiedad don Rafael Fernández), les animó a persistir en su interesante labor, prometiéndoles su eficaz apoyo, para el mejoramiento de dichos servicios especialmente en su aspecto médico-social.

El Sr. Ruestra marchó para Pontevedra acompañado de su esposa.

Farmacia VIGIL
ABIERTA DIA Y NOCHE
Cantón Grande, 25. Teléfono, 2427

Turistas franceses e ingleses en Pontevedra

Se clausura el curso del Seminario de estudios gallegos

PONTEVEDRA, 26.—Ayer se clausuró oficialmente el curso de extensión escolar organizado por el Seminario de Estudios Gallegos en Pontevedra.

Tuvo lugar el acto solemnemente a las doce de la mañana y a él concurrieron diversas autoridades invitadas, aparte de los cursillistas.

Presidió el vicerrector de la Universidad de Santiago, don Luis Iglesias.

El catedrático de la Central, señor Cotarelo Valledor, pronunció un magnífico discurso, sobre los gloriosos marinos pontevedreses hermanos Nodales.

Hablaron también en este acto el señor Iglesias y el director del Instituto señor Míguez.

EXCURSION TURISTICA

PONTEVEDRA, 26.— En la mañana de ayer, y procedente de Villagarcía, estuvo en Pontevedra una numerosa excursión compuesta por turistas franceses e ingleses.

Después de recorrer la población y visitar sus monumentos y museos, regresaron a la ciudad arosana.

PETICIONES DE MANO

PONTEVEDRA, 26.— Para el teniente de Infantería don Fausto Roldán Regal, ha sido pedida la mano de la bella señorita pontevedresa Sara López Diéguez.

—Por el industrial don Manuel Regueiro y para su hijo don Javier, se pidió la mano de la bella señorita María Luisa Cidrón Tribella, hija del digno director de la Prisión provincial de Pontevedra don Manuel Cidrón.

Ambas bodas quedaron concertadas para fecha próxima y entre los novios se cruzaron los regalos de rigor.

HOJAS CLANDESTINAS

PONTEVEDRA, 26.— Ha sido detenido el vecino de esta capital Constantino Amorín Pascual, de 31 años, vendedor de libros ambulante, sorprendido cuando repartía hojas clandestinas.

Manifestó que se las había entregado en la estación de Vigo un desconocido.

ACCIDENTE EN UNA BARCA

PONTEVEDRA, 26.—Al pretender saltar a una barca el vecino de Lérez, Edelmiro Mañdalena, de 19 años, cayó sobre un rastrillo, causándose dos heridas punzantes en el pie izquierdo.

UNA BODA

PONTEVEDRA, 26.—Ante el juez municipal de esta ciudad, han contraído matrimonio la bella señorita Inés Rivas Villanueva, maestra nacional de Campaño, y el también maestro de San Adrián de Cobres, don Baldomero Tomé Corbal.

Firmaron el acta como testigos don Sebastián González, profesor de la Universidad de Santiago, y el abogado don Agustín Rivas, hermano de la desposada.

La ceremonia religiosa se efectuó ayer en San Bartolomé.

CONFERENCIAS INTERESANTES

PONTEVEDRA, 26.—Se encuentra en Pontevedra el Reverendo Padre Joaquín Carbayo, misionero del Patriarcado Latino de Jerusalén, que está dando por España interesantes conferencias sobre las leyes, costumbres y religiones de Tierra Santa.

Hoy y mañana hablará en el Ideal Cinema de los Exploradores, a las ocho menos cuarto de la tarde, habiendo de ilustrar el conferenciante con proyecciones sus interesantes charlas.

La entrada será por invitación y éstas pueden recogerse en el Hotel Unión o en el Ideal Cinema, una hora antes del acto.

LA MENDICIDAD

PONTEVEDRA, 26.—Se halla Pontevedra invadida de mendigos, que acosan a los ciudadanos en todas partes: en las calles, en los cafés, en las casas y hasta en los paseos.

Por la Alameda, en la tarde del domingo, ejercían la mendicidad varias personas, causando molestias con sus peticiones a quienes allí acudieron en busca de alguna expansión.

Un guardia municipal detuvo a dos mendigos y los condujo al depósito.

BAÑOS DE SOL
SIN QUEMADURAS USANDO LA CREMA NIEVE XIELA
Venta en droguerías y perfumerías
Recoja muestras gratuitas en la casa de Alfredo Aleix Beain, Calle del Prado, 13. Almacén de Drogas.—Madrid.
Para envío por correo, deben enviar 30 céntimos en sellos.

NUEVO SANATORIO - HOYO DE MANZANARES
1.100 metros de altura. 36 km. de Madrid. Servicio diario de autobuses a Madrid y estación f. c. de Torrelodones. EL MEJOR CLIMA DE LA SIERRA DEL GUADARRAMA. Pensiones completas, 17'50 y 22'50 pesetas. Director: Rafael Navarro, Director del Dispensario Antituberculoso de Buenavista. Consulta: Goya, 42. Informes: NUEVO SANATORIO. Teléfono 7. HOYO DE MANZANARES.

SE VENDE FARMACIA
en PONTEVEDRA
Moderna instalación. - Muy surtida.
Situación inmejorable. - Facilidades de pago.
Razón: Núm. 665. - Apartado, 182. - VIGO.

Para que suelos y muebles parezcan siempre nuevos, se les abrillanta con
ENCAUSTICO ALIRON

D. K. W.
Das Kleine Wunder
(El Pequeño Milagro)
Lo que cuesta viajar en un D.K.W.

Pruebe un D. K. W. y verá de lo que es capaz este coche maravilloso.- No dude, convénzase por sí mismo.
MANUEL NEIRA
VIGO
Agente para Galicia, Asturias, León, Zamora y Palencia

Malpica

COLONIAS VERANIEGAS

MALPICA. — El 23 del mes corriente ha llegado a ésta la segunda colonia, compuesta de unas treinta jóvenes pertenecientes a las clases humildes de la ciudad del Apóstol, dirigidas por las Hijas de San Vicente, con el objeto de restablecerse durante una quincena, que el señor Vizconde de San Alberto sostiene y alberga en su hermosa finca de esta villa.

En el mismo auto de la empresa Plácido, de Santiago regresó la primera colonia, llena de alegría, salud y agradecimiento a su insigne bienhechor.

Desde principios del mes concurren centenares de niños a recibir las enseñanzas de las indicadas religiosas, que al propio tiempo que cuidan de las jóvenes a ellas encomendadas instruyen al pueblo.

DEVOLUCION A LA IGLESIA DE UN CEMENTERIO INCAUTADO

En el mismo día 23, el señor alcalde de este Municipio, don José Pombo Varela, ha devuelto a la Iglesia el cementerio parroquial de esta villa, que había sido incautado en abril del año 1933.

Outara (Lugo)

BODA DISTINGUIDA

OUTARA.—En la iglesia, artísticamente adornada, que se eleva a orillas del pueblo, tuvo lugar el día 17 de los corrientes el enlace matrimonial de la simpática directora de la graduada de Trives, señorita Julia López Rodríguez, con el técnico industrial don Antonio Vázquez.

Apadrinaron a los recién casados la culta y distinguida inspectora de primera enseñanza señorita Aurora Maceda, pariente de la desposada, y el industrial de Molina Seca (León), y tío del novio, don Pelegrín Balboa.

Bendijo la unión el culto sacerdote, hermano del desposado, don Aurelio Vázquez, quien con elocuentes palabras dió la bienvenida a los novios, recordándoles la trascendencia del acto que acababan de realizar.

A continuación tuvo lugar la misa solemne, en la que ofició además el párroco don Daniel López.

Después del banquete, servido en el domicilio de los padres de la novia, con que fueron invitados los asistentes, los recién casados salieron en viaje de boda para distintas playas de Galicia.

Enhorabuena y que la felicidad sea eterna.

Cargas y detenciones por la fuerza pública en Ferrol

Fueron motivadas por el mitin socialista del domingo

FERROL, 26.— Ayer se celebró en el Infierniño el mitin socialista anunciado.

Hicieron uso de la palabra los diputados doña María de Lejárraga, don Juan Simeón Vidarte, el abogado de Betanzos don Tomás d'a Torre y el ex alcalde de dicho pueblo, don Ramón Beade.

Todos los oradores atacaron duramente a la situación actual.

Terminado el mitin se telegrafió al Gobierno pidiendo el indulto de los reos de Turón y la amnistía.

Las fuerzas de Asalto, al mando del teniente señor Galán, después de los reglamentarios toques de atención, dieron una carga, en la calle de San Benito, para disolver unos grupos que entraban en la población cantando la Internacional.

Practicáronse varias detenciones, ingresando los detenidos en la cárcel.

NUESTRAS FIESTAS

El próximo sábado, día 31, según disponen los Estatutos de la Fundación de Amboage, se repartirán cien limosnas de cincuenta pesetas a otros tantos pobres de la localidad, con motivo de la fiesta onomástica del primer marqués de Amboage, don Ramón Plá y Monge, ilustre filántropo de la ciudad.

A las cinco de la tarde se celebrará la procesión cívica presidida por el Ayuntamiento y en la que figurarán las banderas y estandartes de todas las entidades locales.

Por la noche, a las once, tendrá lugar en la Plaza de Amboage la tradicional verbena en la que se quemarán multitud de fuegos de lucería y varias figuras de artificio.

El día primero de septiembre habrá regatas en la bahía y la novillada que no pudo celebrarse ayer.

EN LA IGLESIA DE SAN FRANCISCO

FERROL, 26.—El próximo miércoles, 28, celebrará la Santa Misa el Prelado de la diócesis, a las ocho de la mañana, en la iglesia de San Francisco, para distribuir la Sagrada comunión a las asociaciones piadosas de la parroquia del Socorro, a cuyo servicio se halla destinado el templo de referencia.

Al solemne acto se le dará gran realce, y, al final del mismo, se dará un devoto recuerdo a los asistentes.

NOTAS MILITARES

FERROL, 26.—En la Comandancia militar hicieron su presentación el teniente de Intendencia, don Emilio Miranda, el teniente de Ingenieros, don Emilio Amor Martínez, y el alférez de fragata, don Francisco Núñez.

Se despidió, en dicha dependencia el teniente coronel maquinista, don Alfonso Requejo, destinado a Cartagena.

MOVIMIENTO DE POBLACION

FERROL, 26.—Nacimientos: Antonio Ramón Castelo Alonso y Elena Alonso Lage.

Defunciones: José Fernández Fenández, de 52 años, María Teresa Alonso Mera, de 3 años y Margarita Méndez García, de 18 meses.

NOVILLADA SUSPENDIDA

FERROL, 26.— A causa del mal estado del tiempo fué aplazada para el próximo domingo la novillada anunciada para los cuatro y media de la tarde de ayer.

DE SOCIEDAD

FERROL, 26.— Salió para Lugo el capitán de la guardia civil don Victoriano Suanzes y Suanzes.

CALVO SOTELO EN FERROL

FERROL, 26.—El miércoles es esperado en esta ciudad el exministro don José Calvo Sotelo.

Hará el viaje desde Santander en el "Cristóbal Colón", que como se sabe viene a ésta con objeto de limpiar y pintar fondos y seguirá —después de almorzar en ésta—a Cuntis, donde se propone tomar las aguas según se había hablado hace días.

LE SALIDA DEL "ARTABRO"

FERROL, 26.—Mañana, a las cuatro de la tarde, se celebrará en el Ayuntamiento una reunión de fuerzas vivas para tratar de la próxima salida del buque "Artabro", en el que hará la expedición al Amazona el capitán Iglesias.

NOMBRAMIENTO DE MEDICO

FERROL, 26.—Ha sido nombrado médico forense en propiedad don Benigno López de Letona, al que felicitamos cordialmente.

Un auto en Lugo derriba un poste y se estrella en una cuneta

LUGO, 26.—En las últimas horas de la tarde del sábado el automóvil C-4698, propiedad de Ramón González, para evitar el atropello de una manada de reses lanares, se metió contra una casa de la carretera de Santiago, a poco más de un kilómetro de esta ciudad, en el punto conocido por Mesón do Galo, derribando un poste de Telégrafos y ocasionando daños en la fachada de dicho edificio.

Dos reses alcanzadas también por el coche, quedaron muertas en el acto, en medio de la carretera, siendo milagroso que los ocupantes del vehículo no sufrieran daño.

El coche experimentó averías de consideración.

MOVIMIENTO DE POBLACION

LUGO, 26.—Nacimientos: Sofía Sánchez Méndez.

Defunciones: Josefa Adelaida Alvarez Fernández, 3 meses; Luis Souto Montero, un año.

UN RUEGO DE LA CAMARA DE COMERCIO

LUGO, 26.—La Cámara de Comercio de esta capital, teniendo en cuenta la crisis que atraviesan el comercio y la industria, ha formulado un ruego en las columnas de la prensa local, interesando que antes de proceder a la imposición de multas se agoten todos los recursos de la persuasión, atendiéndose con tal petición a las repetidas quejas que aquel organismo recibe por las sanciones que se imponen en Lugo desde hace una temporada a esta parte.

FESTEJOS EN S. ROQUE

LUGO, 26.—Entusiastas vecinos del barrio de San Roque, de esta ciudad, proyectan la celebración de una fiesta en el mes de septiembre entrante, en cuyo programa figurarán carreras de bicicletas, disputándose el campeonato de Lugo, iluminaciones, música y un concurso del vestido de cinco pesetas.

MENDIGO SOSPECHOSO

LUGO, 26.—En Monforte ha sido detenido Secundino Díaz Castro, de 29 años, natural y vecino de Ferreiros (Paradela), que se hallaba completamente indocumentado.

Se hallaron en su poder 316 pesetas en billetes y plata; manifestando que eran producto de las limosnas recogidas, implorando la caridad pública.

Como no justificase a satisfacción de la fuerza la procedencia del dinero, fué detenido y entregado a la autoridad judicial del partido.

DETENIDO POR ESCANDALIZAR

LUGO, 26.—En Guitiriz se detuvo a un sujeto en completo estado de embriaguez, que se dedicaba a "dar el mitin" en plena vía pública, diciendo que era azañista, atacando al Gobierno y excitando al vecindario a negarse a pagar tributos, porque se quería llevar al pueblo a la guerra contra Abisinia.

El detenido dijo llamarse Ricardo Louro, de 42 años, soltero, sin oficio ni domicilio conocidos.

Fué entregado a la autoridad judicial.

Conferencia de Vázquez Gundín en Bastabales

El domingo último dió en la hermosa finca del Sr. de la Riva, de Bastabales, su anunciada conferencia el Diputado a Cortes por La Coruña don Eugenio V. Gundín, ante numeroso y distinguido auditorio, formado en su mayoría por agricultores.

Duró más de una hora la disertación, teniendo el orador pendiente al público de la claridad con que explicó los puntos capitales de las nuevas leyes agrarias, a saber: la regulación de las aparcerías, régimen preferido tradicionalmente en las comarcas de la Mahía; acceso a la propiedad y patrimonio familiar.

También se refirió a petición de algunos oyentes, a los Tratados celebrados recientemente con la Argentina y el Uruguay, acreditando cumplidamente la necesidad de transigir entonces con la exigua importación de carnes congeladas para chacinería a trueque de que aquellos países no cerrasen las puertas a los productos de la pesca y otros tan valiosos de nuestras regiones y comarcas.

Hizo una calurosa defensa de la actuación parlamentaria de los Diputados gallegos, de quienes aseguró ser en todo momento los portavoces entusiastas de los clamores de Galicia, en lo cual no cejarían nunca.

Fué aplaudidísimo y muy felicitado.

Herniados Quebrados

Ahora que podéis debéis curaros: Está plenamente demostrado por las **miles de curaciones** logradas, que los mejores aparatos del mundo para combatir toda clase de hernias en hombres, mujeres y niños, son los del ortopédico **SR. TORRENT, sin tirantes engorrosos**, no pesan ni abultan, amoldándose al cuerpo como un guante. Son una maravilla que sin la más pequeña molestia transforman rápidamente a todos los herniados en **seres perfectos y robustos, como eran antes de estar quebrados.** Herniados todos en bien de vuestra salud, desconfiad de muchos anuncios que todo es palabrería y mera propaganda y si queréis acabar para siempre con vuestras dolencias visitad sin pérdida de tiempo al especialista **SR. TORRENT** que gustosamente atenderá **GRATIS** a cuantos se le presenten en LA CORUÑA y en el HOTEL FERROCARRILANA, únicamente el **JUEVES** próximo, día 29 del corriente.

NOTAS: En VILLAGARCIA el día 27 en el HOTEL MODERNO; en SANTIAGO, el día 28 en el HOTEL SUIZO, y en LUGO, el día 30 en el HOTEL MENDEZ NUÑEZ.

ESPECIALIDAD en fajas medicales y demás aparatos especiales para corregir y evitar todas las dolencias propias de la mujer. Talleres y despacho en Barcelona: **UNION, 13. "CASA TORRENT".**

Sección del radio-escucha

Programas para hoy martes

Madrid

(274 m., 1.095 kc.)

17: Campanadas. Música ligera. 17,30: "Guía del viajero". Continuación de la música ligera. 18: Nuevos socios. Impresiones vascongadas. 18,30: Cotizaciones. Concierto de banda. Recital de canto. 19,30: "La hora agrícola". 20,15: Diario hablado. Recital de canto. 21: El Sexteto. 22: Campanadas. Diario hablado. Recital de canto. Música de baile. 23,45: Diario hablado. 24: Campanadas. Cierre.

Santiago

(291'1 m.; 1.492 kc.)

14,30: Concierto de orquesta 15: Campanadas. Servicio meteorológico de Galicia. "Pelleas et Melisande" (siciliana), Fauré; "Gopak" (danza rusa), Moussorgsky. 15,15: Diario hablado. 15,30: Fin de la emisión.

20: Campanadas. Impresiones gallegas. Concierto de banda. 21: Campanadas. Cierre.

Barcelona

(377'4 m., 795 kc.)

18,30: Suplemento infantil. Programa del radioyente. 19,30: Charla en catalán. 19,45: Cotizaciones de monedas. 20: Información deportiva. 20,15: Conferencia. Discos selectos. 20,45: Noticiario. 20,55: Cotizaciones. 21: Campanadas. Sevicio meteorológico. 21,05: questa de la Estación. 22: Informaciones. 22,20: Canto. 22,50: Or- Amenidades artísticas. 21,35: Orquesta: Programa Ketelbey. 23,50: Discos. 24: Cierre.

Valencia

(352'9 .; 850 kc.)

18: Noticias de prensa. Programa variado de discos. 18,30: "La hora agrícola". 21: Noticias bursátiles. Audición variada. 21,30: Cante flamenco. 22: Noticias. 22,30 Emisión del radioyente. 24: Cierre.

Palermo

(531 m., 565 kc.)

19,15: Música varia. 19,45: "Falstaff", ópera de Verdi. 22: Periódico hablado. Cierre.

Munich

(405 m., 740 kc.)

18,05: Música popular. 18,40: Charla. 19: Señales. Noticias. 19,10: "Los sastres de Schönau" (ópera cómica), de Jan Brandts Buys. 21,20: Programa intermedio 21,30: Música nocturna. 23: Cierre.

Londres Regional

(342'1 m., 877 kc.)

19: "La Armada", narración dramática por C. Whittaker-Wilson y Howard Rose. 20: Variedades. 20,45: Canciones escocesas. 21: Resumen de noticias. 21,10: Boletín deportivo. 21,20: Música de baile. 23: Cierre.

Manchester

(449,1 m., 688 kc.)

17,30: Concierto: "Los hugonotes", Meyerbeer; "Payasos", Leoncavallo; Tosca", de Puccini. 19: Programa Regional. 21: Resumen de noticias. 21,20: Fragmentos de la nueva revista de Andrés Charlot "Stop-Go". 21,40: Música de baile. 23: Cierre.

Bisamberg

(506,8 m.; 592 kc.)

17: Discos. 18,30: Concierto vocal y música popular. 19,15: Discos. 20,45: Anécdotas de Girardi. 21: Noticias. 21,10: Concierto recreativo. 22,30: Comunicados. 22,45 Concierto por un cuarteto. 24: Cierre.

PROGRAMAS PARA MAÑANA MIERCOLES

Madrid

17: Campanadas. Música ligera. 17,30: "Guía del viajero". 18: Nuevos socios. Charla. Concierto de orquesta. 18,30: Cotizaciones. Diario hablado. Recital de canto. 19: Intervención de Ramón Gómez de la Serna. El Sexteto. 20,15: Diario hablado. Continuación del Sexteto. 21: Cuentos vascos. Selección del acto segundo de la ópera de Puccini "Manon Lescaut". 22: Campanadas. Diario hablado. Recital de música cubana. Música de baile. 23,45: Diario hablado. 24: Campanadas. Cierre.

Santiago

14,30: Selección musical de la zarzuela "Guslares", de Morató. 15: Campanadas. Servicio meteo- 18,15: Diario hablado. Fin de la 15,15: Diario hablado. Fin de la emisión.

20: Campanadas. Cotizaciones. Recital de opera. Recital de violín. Concierto coral. 21: Campanadas. Cierre.

Barcelona

18: Noticias. Programa del radioyente. 18,30: Suplemento infantil. Continuación del programa del radioyente. 19,45: Cotizaciones de monedas. 20: Información deportiva. Noticiario de aeronáutica. Discos selectos. 20,45: Noticiario. Cotizaciones. 21: Campanadas. Servicio meteorológico. 21,05: Orquesta. 22: Información desde Madrid. 22,20: Radioteatro. 24: Noticias. Cierre.

Valencia

21: Noticias bursátiles. audición variada. 21,30: Emisión del radioyente. 22: Noticias. Continuación de la emisión del radioyente. 23,30 Música de baile. 24: Cierre.

Milán

(363'6 m.; 814 kc.)

19,15: Periódico hablado. 19,40: Temporada lírica del Eiar: "La Gibelina", ópera en tres actos y cuatro cuadros, música de Renzo Bianchi. Diario hablado. Noticias en español. Cierre.

Budapest

(550,5 m., 545 kc.)

17,30: Recital de violoncello. 18,40: Discos. 19,15: "La familia Swedensiclm", pieza radiofónica. 21: Noticias. 21,30: Orquesta zingara. 23,05: Ultimas noticias. Cierre.

Sottens

(433'1 m.; 677 kc.)

17: Discos. 17,15: Llegada de la cuarta etapa de la Vuelta a Suiza. 18,20: Discos. 19,05: Canciones populares. 19,30: Introducción de la siguiente ópera. 19,45: Retransmisión de Italia: "Ghibellina", ópera de Renzo Bianchi. 22: Cierre.

Bruselas núm.

(321,9 m.; 932 kc.)

17,15: Recital de canto: Canciones populares flamencas. 17,35: Discos. 18,30: Diario hablado. 19: Concierto sinfónico dado en la Exposición. 20: Fragmentos de la ópera "Lohengrin", Wagner. 21: Diario hablado. 21,10: Música de baile. 22: Cierre.

EXTRA - CORTA

Madrid

(30,43 m.; 9.860 kc.)

22,30: Indicativo de la Estación. Pasodoble español. "El cabo primero" (romanza y coro); "Aire andaluz núm. 4", Lucena. 22,45: Radiocrónica. 23: Conferencia. 23,15: "Las hilanderas" (fragmentos); "Castillitos" y "Ley cañí" (zambras); "Suite llanisca", Torner; "Fandangos" y "Campanilleros". 23,30: Boletín de noticias en español, inglés y francés. 23,45: "Selección de zarzuelas", Serrano. "Capricho español", Rimsky-Korsakoff; "La sal por arrobas" (pasodoble y tango); "La parranda" (fragmentos). 0,15: Música frívola. 0,30: Fin de la emisión.

Berlín

(31,88 m.; 9.560 kc.)

23,05: Canción popular alemana. 22,10: "Ulrich von Hutten, un luchador por la nueva Alemania". 22,35: Radio económico. 22,40: Sainete. 23: Música militar con intermedios. 24,15: Ultimas noticias (en castellano). 24,30: De la emisora nacional de Frankfort: "Noche nativa". 1,15: Información del día. 1,30: Media hora divertida. 2: Actualidades. 2,10: Fin DJA.

Sección religiosa

Santos de hoy: Nuestra Señora de la Consolación. San José de Calasanz.

Santos de mañana: San Fortunato, San Agustín y San Cayo.

CULTOS

COLEGIATA.—A las 6'30 de la tarde, rosario y novena perpetua a la Virgen del Portal.

SAN ANDRES.—A las siete de la tarde, Santo Rosario y ejercicio del mes venerando el triunfo de la Santísima Virgen y Su mediación universal.

SANTIAGO, SAN JORGE, SAN NICOLAS, SANTA LUCIA, SAN PEDRO DE MEZONZO, REDENTORISTAS, SANTO DOMINGO, y SAN ANDRES: A las siete, rosario y lectura espiritual.

CAPILLA DEL PERPETUO SOCORRO. — (PP. Redentoristas): Por la mañana misas a las 6,30, 7,30 y 8. Por la tarde, rosario, visita y bendición con el Santísimo a las 7.

SAN PEDRO MEZONZO. — El día 31, dará principio la novena en honor de la Virgen de la Consolación. Por la mañana, a las nueve, se rezará la novena.

Por la tarde, a las siete, exposición solemne, Estación, Rosario, motetes, reserva y al final la Salve popular. Predicará el elocuente orador sagrado, don Antonio Lago Varela. La parte musical a cargo del coro de Santa Rita.

El día 2, dará comienzo la novena en honor del Patrón San Pedro de Mezonzo.

Palacio de Justicia

SEÑALAMIENTOS PARA HOY

Sala de vacaciones. — Betanzos: José María Núñez Romay, por lesiones. Letrado, Rodríguez Zapata.

De interés para los cursillistas

A fin de cambiar impresiones de origen profesional con todos los compañeros que se hallen comprendidos en los cursillos especiales, se les convoca a una reunión, que tendrá luga a las 10 de la mañana del día 28 en el local del Consulado.

La Comisión encarece a todos su asistencia y puntualidad.

EDICTO

Don José Spiegelberg y Horno, Juez de Primera instancia de, Distrito del Instituto de La Coruña.

HACE PUBLICO: que en este Juzgado penden autos instados por el Procurador don Pedro A. Lage Lodos en nombre de don Manuel Poncet Pintos, comerciante en esta plaza, sobre suspensión de pagos de su casa comercial instalada en el piso bajo y primero de la calle del Capitán Galán, número sesenta y cinco de esta capital, en los que por auto de veintidos del corriente mes se acordó declarar a aquél en estado de suspensión de pagos, y declarándole asimismo, teniendo en cuenta que el Activo es superior al Pasivo, en estado de insolvencia provisional, acordando convocar a todos los acreedores a junta, para cuyo acto se señaló la hora de once de la mañana del día veintitrés de Setiembre próximo, en la Sala Audiencia de este Juzgado, instalado en el piso bajo del Palacio de Justicia.

Y en cumplimiento de lo dispuesto en los artículos octavo y décimo de la Ley de suspensión de pagos de veintiséis de Julio de mil novecientos veintidós, se expide el presente edicto para su inserción en uno de los Periódicos de la Localidad.

Dado en La Coruña a veintidós de Julio de mil novecientos treinta y cinco.

JOSE SPIEGELBERG
El Secretario,
P. H.
HERMENEGILDO ALBERTINO.

EL ESTÓMAGO Y EL MÉDICO

Solo los médicos pueden dar valor a un específico. Cuando se trata de disturbios digestivos persistentes su doctor le indicará el origen de su enfermedad y le dará las instrucciones necesarias. Gran número de médicos recetan la Magnesia Bisurada, que alivia en breves instantes los males del estómago, ya sean debidos a la hiperacidez, a una asimilación defectuosa de los alimentos o por haber comido excesivamente. Consecuencia de tales trastornos estomacales son los eructos ácidos, flatulencias, náuseas y somnolencia después de las comidas, todo lo cual desaparece rápidamente con media cucharadita de las de café o dos o tres tabletas de Magnesia Bisurada en un poco de agua. La Magnesia Bisurada se vende en todas las farmacias al precio de Ptas. 2,65 en tabletas y Ptas. 4,15 en polvo.

NOYA

Corresponsal administrativo:
DOÑA PILAR CASTRO CAMPOS
Puerta de la Villa, 15

La "Gaceta"

MADRID 26.—La Gaceta publica entre otras las siguientes disposiciones:

Orden de Instrucción creando definitivamente las plazas de maestro nacional en cada uno de los siguientes lugares: Huércar (Granada), Besain (Guipúzcoa), Mondragón (idem), San Martín del Rey Aurelio y Zaragoza.

Orden de Comunicaciones considerando incurso al cartero de El Bosque, Francisco Gil Barea en una falta grave y en otra muy grave a corregir con la separación del cargo.

Orden de Hacienda disponiendo que por la fábrica de la Moneda se proceda a la confección de un sello de Correos con color de 0'30 pesetas conmemorativo de la fecha de salida de España de la expedición Iglesias al Amazonas.

Registro Civil

Distrito de la Audiencia

Nacimientos: María Vicenta Villares Rodríguez.

Defunciones: María de los Angeles Carballeiro Otero, 4 meses (gastroenteritis).

José Sánchez Mañana, 66 años (hemorragia cerebral).

Antonio Lafuente del Rey, 2 meses (gastro enteritis).

Matrimonios: Ninguno.

Distrito del Instituto

Nacimientos: Juana Vizoso Rey, Guillermo Alvarez Vázquez, María Pilar Margarita Pérez Varela, María Luisa Estrella Pérez Mosquera, Marina María Rodríguez Ramón Floreal Sande Bello y María Carmen López Suárez.

Defunciones: Angela Querentes Castro.

Matrimonios: Ninguno.

La casa especializada para los cazadores. Gran surtido en escopetas y todo lo concerniente a este Sport. Precios de tarifa y fábrica. Cuchillería, Taller de vaciado. Artículos para peluqueros.
CASA EIREA
San Andrés, núm. 67. Teléfono, 2345
LA CORUÑA

Vendemos

los restos de surtidos de verano, e incluso sandalias piel para niños, a precios muy corrientes.
CASA GARCIA REAL, 45

Arrendamientos

Ya llegó el reglamento publicado en la "Gaceta" para la aplicación de la ley relativa a contratos de arrendamientos de fincas rústicas.

También tenemos los contratos privados para arrendamientos y aparcería.

De venta en la Papelería "LOMBARDERO" y en sus Sucursales

SEÑORES SACERDOTES

Vinos puros para consagrar de los Montes de Málaga de toda garantía. Recomendados por el Iltmo. Sr. Obispo de Málaga, del cual poseemos certificado, pueden adquirirlos en Ultramarinos JULIO R. MORAN, San Andrés núm. 122, teléfono, 1946.

Estos mismos vinos son recomendados para personas enfermas por su pureza.

Sección Médica

Dr. Víctor Fernández Alonso
MEDICINA EN GENERAL
CONSULTAS: de 4 a 6
SAN ANDRES, 115, PRIMERO
TELEFONO 1844. — CORUÑA

DR. ALVARO URGOITI
DIRECTOR DEL DISPENSARIO ANTITUBERCULOSO CENTRAL
TUBERCULOSIS. ENFERMEDADES DEL APARATO RESPIRATORIO
Consulta: De 3 a 5
Cantón Pequeño, 1 S. Bias, 1
(Edificio Banco Pastor)
Teléfono, 1881

Antonio Martínez Rumbo
Especialista en Oídos, Nariz y Garganta
Consulta de 10 a 1 y de 4 a 6
D. Martínez Rumbo
RADIOLOGO
Especialidad en enfermedades de los Pulmones y Corazón
Cirugía Pulmonar
Consulta de 11 a 1 y de 4 a 6
Teresa Herrera, 7 y 9 - Telf. 2144

CARLOS MIRANDA
GARGANTA, NARIZ Y OIDOS
Consulta de 10 a 1
Linares Rivas, 35 1.º
Teléfono, 1899

Garganta, Nariz y Oídos
CONSULTA POR EL ESPECIALISTA DOCTOR JIMENEZ FACIO, DEL HOSPITAL DE LA PRINCESA, DE MADRID
De 10 a 1 y de 3 a 4
REAL, NUM. 29, SEGUNDO

ED. LOPEZ LA ACRERE
ESPECIALISTA EN
Oídos, Nariz y Garganta
PLAZA DE ORENSE, 2-A
Horas de consulta:
DE 10 A 1 Y DE 4 A 5
Teléfono, 2151

OCULISTA LLOSADA
Castelar 19 Teléf. 1699

CLINICA DEL ESPECIALISTA
— EN —
GARGANTA, NARIZ Y OIDOS
G. BAQUERO
CONSULTA DE 10 a 1
P. de Orense, 8 - Teléfono, 2522

VIAS URINARIAS
PIEL, VENEREO, SIFILIS
CANCER-RADIUM
JOSE FOLLA FERNANDEZ
MEDICO ESPECIALISTA
Consulta, de 10 a 1 y de 4 a 6
Marcial Adalid, 1, 2.º Edificio Torres y Sáez. (Linares Rivas, 41) La Coruña

DR. BARCENA
MEDICINA INTERNA
ESPECIALISTA EN ENFERMEDADES DEL ESTOMAGO, INTESTINOS E HIGADO
CONSULTA: De 10 a 1 y de 3 a 5
REAL, 83, 2.º Teléfono, 2239
RAYOS X

CLINICA ESPECIAL PARA ENFERMOS DE LA VISTA DEL ESPECIALISTA
A. BENAVENTE MARTIN
FEIJOO, 1, PRIMERO

FRANCISCO CID
COMANDANTE MEDICO
ESPECIALISTA EN ENFERMEDADES DEL RIÑON, VEJIGA, PROSTATA, PIEL, HEMORROIDES, VARICES, SIFILIS
Consulta: De 9 a 1 y de 5 a 7
CASTELAR, 16, 1.º
LA CORUÑA

PIEL Y VENEREO-SIFILIS
ESPECIALISTA
DR. JOSE LOPEZ MARTINEZ
(De Lucha Oficial Antivenérea)
REAL, 34, SEGUNDO

CLINICA DEL DR. MERINO
Enfermedades de la Piel, Venéreas. Vías urinarias
Preguntoiro, 6, 2.º SANTIAGO
TELEFONO, 238

DR. FLOREZ DEL CUETO
MEDICINA EN GENERAL
Especialista: Enfermedades del Estómago, Intestinos, Hígado, Nutrición y Sangre.
RAYOS X
CANTON PEQUEÑO, 22, primero
CONSULTA: DE 10 a 1

T. NUNEZ CORDERO
MEDICO CIRUJANO ESPECIALISTA
EXPRACTICANTE NUMERARIO DEL GRAN HOSPITAL DE SANTIAGO. MEDICINA GENERAL. Enfermedades de la PIEL, VENEREO-SIFILIS y propias de la MUJER
CURASTENIA
ELECTRICIDAD MEDICA
Consulta: De 10 a 1 y de 4 a 6
S. Andrés, 117, 2.º LA CORUÑA

DR. SOUTO BEAVIS
ENFERMEDADES DEL RIÑON, VEJIGA, PROSTATA Y URETRA. VENEREO SIFILIS
MEDICO ESPECIALISTA
Pi y Margall, 1, 2.º Consulta de 4 a 6
Horas especiales a petición
Teléfono, 2425
Casa de los Almacenes San Pedro
LINARES RIVAS, 24

M. SANCHEZ MOSQUERA
OJOS
L. SANCHEZ MOSQUERA
OIDOS - NARIZ - GARGANTA
De 9 y media a 12 y media
Especial para obreros, de cinco y media a seis y media
Para casos de urgencia, servicio permanente
COMPOSTELA, 6, PRIMERO

SANATORIO DEL SOCORRO
Dr. PONTE FERREIRO
Diplomado en Cirugía del Instituto Rubio. Operaciones de Cirugía general. Especial de Hernias Huesos y articulaciones
Pérez Lugín, 15-17 (Ciudad Jardín). Teléfono, 1447

Sección Administrativa de Primera Enseñanza de La Coruña

Relación de aspirantes admitidas a tomar parte en el cursillo especial de ingreso en el Magisterio convocado por Orden de 12 de julio próximo pasado (Gaceta del 13), que desean actuar en el Tribunal de La Coruña y que se envía en el día de la fecha al señor Presidente de dicho Tribunal, en cumplimiento de lo dispuesto en el apartado cuarto de la citada Orden convocatoria.

Sras. doña:

Balbina González Andrade, Gumersinda Añón Vázquez, María Luisa Brandariz Rilo, María Blas Miranda, Felisa Bandahormaecha López, Celia Babío Nogueira, Aurea Barrós Sánchez, María Luisa Balado García, Leonor Blanco Moreno,

Isolina Bazarra Sánchez, Elena Busto Sardina, Dolores Castelo Rego, María Rogelia Covelo García, Cándida Carnota Barreiro, María Campos Fariña, María de la Luz Carreño Romani, Avelina Cacheiro Naveira, Amelia Castiñeiro Freire, María del Carmen Cabana Placer, María Milagros Cabrinete y García.

María Mercedes Correa Fandiño, María del Carmen Chao Penabad, Ascensión Chouza Abal, Benigna Castrillón Montero, María Dolores Cerdido Jaspe, María Carmen Domínguez Brage, Sofía Díaz Seoane, Amparo Diéguez Pérez, María Mercedes Dans Fraguío, María Esmoris Naya, María Mercedes Espeso González, Remedios Feijóo Martínez, Amalia Fernández San Mamed, Dolores Fernández Celeiro, Matilde Ferreira Golpe, Consuelo Freire Gago, Trinidad Folgar Cedeira, Antonia González Pita, Dolores Caracoles Abuín, Ramona García Teso, Consuelo Carabán Silva, María Consuelo González Sánchez, Carmen Gómez Gómez, María Amparo García Rodríguez, Laura González Garcés, María Encarnación García Valleres, Dolores C. Gómez Pedreira.

Julia González Fernández, María Dolores García Calviño, María González Rodríguez, Joaquina González Sánchez, Amparo Crueiro Friol, Engracia Insua Vieites, Josefa E. Hernández Vizoso, María Hermidas Gómez, Elvira López Sánchez, María Concepción Leis Alvarez, María Francisca López Vázquez, Jesusa María del C. López Vázquez, Isabel López Fernández, Rita Lourido Penedo, Francisca Lópe del Río, Carmen López Seoane, Natalia Liste Abelenda, María del Carmen Lareo Galán, Leonor Mourelo Vázquez, Pilar Morán Fuertes.

Consuelo Medín Barral, Herminia Míguez Berea, María Teresa Mendaña Criado, María Luisa Mengotti Osende, Ludivina Muñiz Díaz, Julieta Naveira Araujo, Carmen Neira Marcos, María Teresa Núñez García, Eladia da Naya Santos, María del Carmen Otero Segura, Palmira Outes Caamaño,

Para comer estupendamente en Santiago:
BAR VICTORIA y BAR VIÑO
En La Coruña:
RESTAURANT VICTORIA
Olmos, 23
Servicio a la carta. Especialidad en mariscos y pescados finos.

María Otero Crespo, María Carmen Pérez Torres, María Dolores Peral Paredes, Teresa Victoria Pedreira Rodríguez, Genoveva Pérez Penelas, María Prada Durán, Carmen Quintana Domínguez, Mercedes Quintela Rodríguez, Elvira Roel Naveira, María Soledad Rubinos Ramos, María Gloria Ripoll Ballester, María Angélica Rial Moreira, Genoveva Rodríguez Rico, Carmen Rodríguez Sexto, María Pilar Rubio González, María Milagros Rey Vázquez.

MEDIAS
MERCERIA MOURIÑO
PRECIOS SIN COMPETENCIA
PANADERAS 47. - LA CORUÑA

Marcelina Rejo Deive, María Rivera Suárez, Arsenia E. San Román Alonso, Elena L. de Santiago y Gadea, Rosa Sanmartín Souto, Remedios Sánchez Lareo, Antonia Sánchez Losada, Victorina Seijas Varela, María Carmen Sánchez Castro, Concepción Sánchez Rivera, Francisca Sánchez Abelenda,

Para endulzar la vida vear. la carta de
EL BUEN GUSTO
San Andrés 163

Esther Tizón Fernández, Asunción Trillo Canosa, María Francisca Utrilla Domínguez (1), María Luz Varela Sobrino, Pilar Villamor García, María F. Ventoso Cadórniga, Carmen Vázquez Insua, María Josefina Varela Peteiro.

Josefa Vizcaíno Sánchez, Purificación Vázquez Ballester, Natividad Velín Armesto, Julia Varela García, Dolores Villar Santomaría, Pilar Vázquez Iglesias, María Iglesias Puga.

Lo que se publica en el Boletín Oficial de la provincia para conocimiento de los interesados y efectos correspondientes.

La Coruña, 21 de agosto de 1935.
El Jefe de la Sección,
MANUEL GARRIDO.

(1) A esta aspirante le falta en su documentación certificado médico, título profesional y un sello del Colegio de Huérfanos de 0,50 pesetas, por lo cual su admisión a las pruebas del Cursillo es solamente condicional.

Muros

MUROS.—Grande es el entusiasmo que existe en esta villa entre los afiliados a la Juventud de Acción Popular, que ya cuentan en sus filas más de 90 jóvenes. Dos días después del grandioso acto que tuvo lugar el día 18 del presente mes de agosto, su entusiasta Directiva compuesta por los señores: presidente, don Félix Tomé Lourido; vice, don Joaquín Fabeiro Fernández; contador, don Lino Martín Trillo; secretario de actas, don Emilio Caamaño Piñeiro; jefe de formación, don Heriberto González Agra; jefe de propaganda, don Alfonso Portals Míguez; hizo sus primeras gestiones fundando la Juventud Femenina, después de un breve y elocuente discurso del presidente, sintetizando nuestro programa, dando normas a seguir a la Juventud y haciendo un cumplido elogio de la gran figura del Jefe supremo y caudillo indiscutible de las Derechas españolas don José María Gil Robles.

Quedó en aquel instante y por unanimidad constituida la Directiva de la Jap Femenina. Presidenta, señorita Elisa Fiuza Lariño; vicepresidenta, señorita Amalia Llorens Iglesias; secretaria, señorita Maruja Caamaño Piñeiro; tesorera, señorita Angelita Lestón Lago; jefe de formación, señorita Ramona Gómez Bueno; de asistencia social, señorita Manuela González Agra; jefe de propaganda, señorita Angelina Bravo Alvarez. Se cerró la reunión en medio de ovaciones y vivas al jefe, cantándose el himno de la Jap.

Nuestra enhorabuena a las nuevas Directivas de las JJ. de A. P.

EXCURSION A SANTIGO EL DIA 1 DE SEPTIEMBRE

Se cuenta ya con tres magníficos autocars, completamente abarrotados, para el día 1 de septiembre desplazarse a la ciudad del Apóstol a la magna concentración.

Se hace saber a todos los que quieran inscribirse se dirijan, en Muros, a Bernardo Fernández Fernández (Ferretería, Plaza de la Libertad).

UN TELEGRAMA DE GIL ROBLES

El presidente de la Jap ha recibido un telegrama del señor Gil Robles, que fué acogido entusiásticamente por todos los jóvenes; dice así: "Agradecido cariñosa y leal adhesión con motivo constitución en Muros nueva entidad en defensa ideal. Presente y Adelante.—Saludos, *Gil Robles*".

Ocasión
Se hacen trajes a la medida a 25 pesetas. Gabanes y ropa de niños y toda clase de prendas, uniformes. Se garantiza el corte y la moda. Santa Margarita, letra E. Frente al Fielato primero. Sastrería Pérez.

OPOSICIONES A POLICIA
Convocadas más de 130 plazas. Edad: de 21 a 35 años. No se exige título. Sueldo ingreso: 3.750 pesetas. Instancias hasta el 5 septiembre. Exámenes en noviembre. **NUEVAS "CONTESTACIONES" COMPLETAMENTE ADAPTADAS EL PROGRAMA VIGENTE, CON FORMULARIOS, 25 PTAS. "INSTITUTO REUS", Preciados, 23 y Puerta del Sol, 12, Madrid.** En las cinco últimas oposiciones hemos **obtenido el número 1 y 506 plazas,** cuyos nombres y apellidos figuran en el prospecto que regalamos.

EL IDEAL GALLEGO ruega a sus lectores que compren con preferencia en los establecimientos que se anuncian en estas columnas. Es la propaganda mas eficaz para nosotros

Compañía del Pacífico

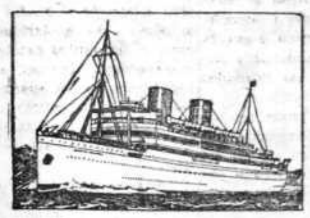

PROXIMAS SALIDAS DE LA CORUÑA

Para LA HABANA, PANAMA, ECUADOR, PERU y CHILE

2 de Septiembre	**REINA DEL PACIFICO**
23 de Septiembre	**ORDUÑA**
14 de Octubre	**ORBITA**

Precios para LA HABANA: PRIMERA CLASE (mínimum), Ptas. 1.62[illegible] SEGUNDA CLASE, Ptas. 1.165, y TERCERA CLASE, Ptas. 664.25

A los precios de Cámara hay que añadir los impuestos.

Los pasajeros de tercera clase van todos alojados en camarotes de 2, y 6 camas.

REGRESO DE AMERICA

Para Liverpool:

26 de Septiembre	**ORBITA**
24 de Octubre	**REINA DEL PACIFICO**
28 de Noviembre	**ORDUÑA**

Se admiten pasajeros de Cámara, con destino a Nueva York y otros puertos de Norteamérica, en combinación con los vapores de la CUNARD WHITE STAR LINE.

AGENTES GENERALES EN ESPAÑA: SOBRINOS DE JOSE PASTOR LTDA.—Dirección telegráfica: PACIF.

MALA REAL INGLESA

VAPORES DE IDA

para Bahía, Río Janeiro, Santos, Montevideo y Buenos Aires

		PRECIOS	
		En tercera clase	Camarotes cerrados
		737,50	779,50
23 Septiembre	(lunes)	**ARLANZA**	
7 Octubre	(lunes)	**ASTURIAS**	
21 Octubre	(lunes)	**ALMANZORA**	
11 Noviembre	(lunes)	**HIGHLAND BRIGADE**	

La tercera clase está dotada de espléndidos salones, comedor, fumador y conversación. Camarotes cerrados, de dos, cuatro y seis camas. Comida a la [illegible]

Precios de Cámara (sin impuestos)
LA CORUÑA A BUENOS AIRES

	Primera clase	Segunda clase
ASTURIAS Y ALCANTARA	3.895	1.870
ARLANZA Y ALMANZORA		1.925

VAPORES DE REGRESO PARA INGLATERRA

25 de Agosto — **ARLANZA**

Agentes: RUBINE E HIJOS – Capitán Galán, 81 – La Coruña

SUD-ATLANTICA y CHARGEURS REUNIS

Viajes rápidos a la América del Sur

Precio en TERCERA CLASE: 665'50 pesetas.

Próximas salidas para los puertos del BRASIL, MONTEVIDEO y BUENOS AIRES.

6 de Septiembre	**AURIGNI**
7 de Octubre	**EUBEE**

Agentes Generales en España: ANTONIO CONDE, HIJOS.
Dirección Postal: Apartado, Telegramas: "Conde"
LA CORUÑA.—Plaza de Orense, 2, A.

Compañía Hamburguesa Sudamericana

Servicio de trasatlánticos rápidos a BRASIL, MONTEVIDEO y BUENOS AIRES

		Precio en 3a. Clase:
MADRID	**10 de Septiembre**	**689'50**
CAP NORTE	**17 de Septiembre**	**737'50**
ANTONIO DELFINO	**17 de Octubre**	**737'50**

Suplemento en Camarote cerrado: 42 pesetas.

Los vapores **ANTONIO DELFINO** y **CAP NORTE**, admiten pasajeros de Primera y Tercera clase.

El vapor **MADRID** toma pasajeros de Intermedia y Tercera Clase.

Para toda clase de informes referentes a estos tres vapores, dirigirse a su Consignatario

FELIPE RODRIGUEZ. — Plaza de Mina, núm. 1, bajo
Telegramas Nordlloyd. — **LA CORUÑA.**

6 Sepbre.	**GENERAL ARTIGAS**	**Ptas. 689'50**
24 Sepbre.	**MONTE SARMIENTO**	**Ptas. 797'50**
8 Octubre	**MONTE PASCOAL**	**Ptas. 797'50**
22 Octubre	**GENERAL S. MARTIN**	**Ptas. 689'50**
29 Octubre	**GENERAL OSORIO**	**Ptas. 689'50**

En todos los buques:
Suplemento por plaza en camarote, Ptas. 42.

CLASE INTERMEDIA:	Precio. Pesetas		
	Brasil	Montevideo	B. Aires
GENERAL ARTIGAS y GENERAL SAN MARTIN	**1.590**	**1.735**	**1.780**
GENERAL OSORIO	**1.735**	**1.875**	**1.925**

Para precios en 1.ª y 2.ª clase y toda clase de informes, dirigirse al AGENTE GENERAL

ENRIQUE FRAGA Y Cía. — Compostela, núm. 8.

Telegramas "FRAGA". — LA CORUÑA. — Teléfono, 2733.

Sus Fábricas son:
Chocolates, Galletas y Caramelos
LA PROVEEDORA GALLEGA
Propietario fundador
JUAN VAZQUEZ PEREIRO
Estrecha de San Andrés núm. 3 teléfono, 1285

ANUNCIOS ECONOMICOS

ALQUILERES

BAJO para comercio. Varela Silvari, 36. Informan: Igualdad, 7, segundo.

ESPACIOSO bajo. Juan Flórez, núm. 168. Llaves en el segundo.

HABITACIONES. — Con o sin pensión, se alquilan, Rubine, 11, informarán.

SE ALQUILA casa de campo sita en San Pedro de Nós, lugar de Vilanova, con jardín, árboles frutales y agua inmejorable, próxima al tranvía y carretera hasta la misma y "amueblada".

ALQUILARA inmediatamente los pisos que tiene desalojados anunciándolos en esta sección.

ALQUILASE casa calle Tabernas, 11, entera o dos pisos. Cuatro cuartos baño. Horas visita de 3 a 6. Precio, 225 y 190 pesetas.

ENSEÑANZAS

PROFESORA en corte y confección. Julia Castelo, viuda de Triano. San Andrés, 170, segundo.

CENTRO DE ENSEÑANZA "María Pita". Carreras y oposiciones. Linares Rivas, 31, primero.

MECANOGRAFIA al tacto. Taquigrafía martiniana, Ortografía. Enseñanza práctica individual, sin auxilio de libros. Garantizo el aprobado de estas asignaturas en exámenes y oposiciones. Horas, 9 a 2 y 4 a 9 noche. Picavia, 5.

ACADEMIA de corte y confección de París. Método Lizarriturri. Corte teórico y práctico. Juana de Vega, 35, segundo.

CORREOS. Preparación para ingreso en los Cuerpos técnico, Auxiliares Femeninos y Carteros Urbanos. Informes: José Ramírez, Administración de Correos, de 11 a 2.

CLASES de Matemáticas por el capitán don Miguel Osset. Bachillerato. Ciencias Militares. Informes: Avenida de Rubine, 29 3.o, de 9 y media a 11 y media.

TRASPASOS

TRASPASO local vacío. San Andrés, 79. Platería.

EN SANTIAGO, se traspasa comercio bien acreditado, con pocas existencias, por no poder atenderlo su dueño. Informes, Manuel García. Cuesta Vieja, 11, 1.o

LOS OBJETOS extraviados aparecen como por encanto anunciándolos en EL IDEAL GALLEGO.

DEMANDAS

FABRICANTE de Muebles, solvente y muy acreditado, necesita proveer la vacante de representante para Galicia. Preferible aquel que conozca perfectamente ruta y clientela, viaje automóvil. Inútil presentarse sin buenas referencias. Para informes: "Muebles Iberia". Medina del Campo.

VARIOS

MAQUINAS de escribir y de coser garantizadas. También se alquilan. TALLER de reparaciones. Clases de mecanografía; copias. W. Añón. San Andrés, 151.

GABANES DE CUERO. Se tiñen en el color que se desee; no manchan ni destiñen con la lluvia. Impermeables y gabardinas a la medida. Riego de Agua, 20.

CALLI[illegible]**A REY** Pasa a domicilio

EN CALLE CENTRICA se ceden habitaciones exteriores propias para oficina, clínica, etc., etc. Informes, Real 9, segundo.

LIQUIDACION. Cubiertos plata de ley. Bandejas. Alhajas con brillantes. Relojes. Bisutería de oro y chapada. Antigua casa "El Todo de Ocasión". Compra - Venta. San Andrés, 92. Frente Caja de Ahorros.

PAJARERIA. Panaderas, 6. Jaulas, telas metálicas, artículos de alambre en general. Víctor Sambola.

MODAS. Vestidos novia, fantasía Sport, abrigos, confección esmerada, corte parisién, desde 10 ptas. en adelante. Enseñanza de corte y confección sistema Martí, a 10 ptas. hora mensual. Real, 9, segundo.

LAS BUENAS MEDIAS. Estrecha de San Andrés 5. Muchos años seleccionando mis especialidades en Géneros de Punto, es una garantía. Venta a precios fijos económicos.

TODAS las marcas y tipos de autos se realizan si los ofrece en Anuncios breves.

MODISTA. Se confeccionan trajes de todas clases y abrigos, a precios muy económicos. Especialidad en fantasías. Damas, 18, bajo.

PERMUTA. La hace ría Maestra primer Escalafón, 9 kilómetros a Santiago, y 10 minutos a la carretera, con 6 autos diarios, con otra de esta provincia o Pontevedra. Razón: Cartería de Sergude. San Félix de Sales.

LA ESPECIAL. Muebles elegantes, a precios muy económicos. Especialidad en Dormitorios y Comedores. Panaderas, núm. 18.

EL ANUNCIO en estas columnas os proporcionará bien retribuidas colocaciones.

VENTAS

VENDO casa calle Real. Pecio, 34.000 duros. Escribid. J. V. Apartado. 9084. Ma-[illegible]

SE VENDE la casa núm. 16 de la calle de la Franja, y 15 de la Florida. Informes, en Puerta de Aires, 13, segundo.

BOCOYES a 30 pesetas uno. Hospital, 36.

POR ENFERMEDAD, se vende negocio de loza, cristal y otros géneros, con 20 años de existencia. Produce 15.000 pesetas. Informan en esta oficina.

Suscríbase usted a EL IDEAL GALLEGO

CALLE LOMBARDERO. Véndese buena casa, 18.000 pesetas. Informes, Perillana, 5, primero.

GANGA. Véndese casa planta baja y tres pisos en la parada tranvía Monelos, por la mitad de su precio. Razón: H. Florida. Calle Olmos.

SE VENDE casa nueva cuatro plantas, con todos los adelantos modernos, a continuación calle Ferrol; trata con el dueño. Informan: Fuente San Andrés, núm. 30, bajo.

FILATELICOS, se compran sellos, pagando buenos precios. Inútil ofertas sin importancia. Dirigirse por escrito a M. P. en esta Administración.

SE VENDEN dos hermosos altares, de 4'60 m. de alto por 2'90 m. de ancho, cada uno, construídos en madera de castaño. Informes don Francisco Porto. Librería. Cervantes, 12. Santiago.

OCASION. Se vende finca en Madrid, en 350.000 pesetas, con renta fija verdad de 28.600, cobradas cómodamente por trimestres adelantados; contrato largo plazo, exenta incidentes desahucios, luz, portero. Se admitiría en pago parte Deudas del Estado, tipo cotización. — Hotel Europa. Coruña.

SE VENDEN las casitas números 20 y 22 de la Maestranza, y 19 de San Francisco, de esta ciudad. Informes: Sinagoga, 16, primero.

FOLLETON DE "EL IDEAL GALLEGO"

NUMERO 44.

'ALMAS RECIAS'

NOVELA ORIGINAL DE DON RAFAEL PEREZ Y PEREZ. PUBLICADA POR "EDITORIAL JUVENTUD", BARCELONA

nuevamente los remos y ha ordenado con voz de mando, como un comandante que da órdenes a su segundo de a bordo:

—Vira.

Pero su conciencia, evidentemente, le indicaba que debía decir algo y, atropelladas, con un esfuerzo enorme para su orgullo y para su cortedad, me ha dicho reposando en mí la mirada..., esa mirada que cuando él quiere tiene una inmensa fuerza de atracción en sus ojos de miel: la mirada asombrada, clara, suave y apasionada de niño:

—Supongo que no te habrás ofendido, ¿verdad? Ya se yo que tú no eres del corte de Rosa María. Eres un poco más antigua, a Dios gracias. No te confundo con las del montón, como jamás podría confundir a mi madre, a María Elena y aun a la propia marquesa de Mendizábal. Es que... en momento de exaltación, ya sabes... no solemos usar con mucha precisión del lenguaje, y en la amargura del recuerdo se confunden las cosas... Los desgraciados somos injustos. ¿Quieres dar por retirado lo que te haya podido molestar? Sentiría mucho...

—¡Pero qué chiquillo eres, Lorenzo!—me eché a reír alegremente, quizá para ocultar cierta turbación que me invadía bajo aquella mirada— ¿Quién piensa molestarse en una mañana tan ideal, bajo este sol mediterráneo, sobre este mar de plata y a bordo del "Pirulo", que es el fénix de los balandros? No seas tonto. Tú y yo estamos, hoy por hoy, en las mejores relaciones del mundo, por lo que a mí toca, ya procuraré que no se rompa la armonía.

—Eres...—y se detuvo cohibido por su invencible cortedad.

—¿Qué?

—¡Unica!—acabó fervorosamente.

—Mira, Lorenzo, no te burles de mí, que eso no está bien; ni intentes "flirtear", porque es cosa que no te va... ¿comprendes? Iremos muy bien como hasta aquí, y...

—Bueno, vira un poco más a estribor y andando: se nos ha encantado el caballo y tenemos el tiempo justo para llegar a la hora del almuerzo sin hacerles esperar.

—¡Y hoy que está invitado el señor Cura!

—¿Cuál?

—El nuestro, el de Aledo... ¡qué señor más simpático! ¿Todavía está la Duquesa en acecho?

—Naturalmente: no tengas cuidado que levante el campo hasta que nos vea llegar. ¡Lástima de insolación!

—¡Pobre mujer! Le tienes inquina.

—Es que me revientan todas sus cosas: el genio, la lengua, los pies... Tiene unos pies enormes, ¿no te has fijado?

—¡Sí!... parece un granadero.

En este momento corta la charla el tañido de la campana de Ruiselares. Toca el "Angelus", la oración llena de poesía y misterio. El aire parece estremecerse con vibraciones intensas y maravillosas, como si hasta el último de sus átomos sintiera el encantamiento, la dulzura y la belleza de esta plegaria evocadora del más amable misterio de nuestra religión. A mí me parece que hay más luz en el paisaje y más vida en la tierra; que toda la Naturaleza es un canto armonioso de agradecimiento hacia el Padre magnánimo que nos dió a su Hijo en presente divino de redención y dádiva, y que el mar, el cielo, la tierra y el sol acogen con el silencio reverentísimo de las adoraciones intensas, las palabras de milagro, cuando al caer de mis labios rasgan la sublime calma:

—El Verbo se hizo carne...

—Y habitó entre nosotros—responde Lorenzo descubierto, con unción, compenetarado piadosamente conmigo en muda comunición de fervores y de sentimientos.

Los remos flotan inmóviles a babor y estribor del balandro. El "Pirulo" se balancea dulcemente encima del mar... por un momento los hombres y las cosas han suspendido la marcha ordinaria de la vida para volver los ojos a Dios.

A la una en punto atracamos triunfalmente en la escalinata de "Villa del Mar". Ya la Duquesa nos ha dicho dos o tres frescuras desde el balconaje del comedor de su casa, donde almuerza cara al mar, y la señora de Souza nos ha gritado invitándonos a merendar con ella en la punta de la Morsa. En la terraza de "Villa del Mar", está toda la familia con don Esteban Pomares. Todos nos reciben con palmas, hurras y aclamaciones, como si viniéramos de descubrir algún archipiélago en mares desconocidos. Después, como tenemos un hambre terrible, atacamos valerosamente el almuerzo bajo la mirada paternal del Cura, que nos mira con grandísimo afecto. El abuelo se mantiene firme y nos recomienda que no tengamos mucha prisa en regresar...

¡Qué cosa más bella es vivir, tener dieciocho años, un balandro como el "Pirulo"... y un amigo como Lorenzo Carvajal que lo patronee!...

CAPITULO X

¡QUE CASUALIDAD, MARILENA!

María Elena sacude aquella especie de entumecimiento de la voluntad que le encadena impidiéndole separarse del grupo; Francisquín acarrea, fogoso y entusiasmado, grandes paladas de arena húmeda, y Marifesa, sentada en el suelo, con los tirabuzones echados hacia atrás, la mirada alegre y la sonrisa victoriosa, casi termina la laboriosa construcción de un castillo feudal con torreones, almenas, puerta oval y puente levadizo sobre un foso que a su tiempo se llenará de agua. Es preciso acabarlo esta tarde, porque si lo dejan a medio hacer como ayer, los chiquillos del médico que son unos animalotes, lo desharán a puntapies. Y bajo la mirada acariciante de María Elena, cuya belleza es magnífica, serena y armoniosa en la sencillez de su blanco traje de playa y en el ambiente del día despejado y claro como ella (sin sombras ni repliegues), los dos niños trabajan con ardor, afanosos de concluir su tarea. La vieja aya, bondadosa, hace su interminable labor de lana. Más lejos, Carmen Carvajal lee la "Imitación de Cristo", o pasa las cuentas de su rosario en la divina quietud de la Naturaleza silente, cerca, muy cerca de Dios en la soledad, ante el infinito espacio que habla de su grandeza augusta, mientras Lorenzo y Reina, echados en la arena bajo la sombrilla roja de la muchacha, charlan, discuten, se enfurruñan, hacen la paz, desfloran el poema de la juventud, eterno y siempre igual...

María Elena se decide a marcharse: quiere leer un rato en su lugar preferido; la peña de los Congrejos, recoleta como una gruta, adentrada cabe al mar como una repisa de balcón, sola e invitativa con su especie de diván natural de alto respaldo. En la playita no están hoy ni los chiquillos alborotadores y mal educados del médico, ¿dónde habrá ido a caer esa plaga?, ni el viejo matrimonio insociables, a quien se divisa en la terraza de su hotel, enervado por la pureza del despertar reciente, ni la terrible Duquesa, ni la señora de Souza, que marcharon repentinamente a Madrid hace tres días, sin despedirse,

LOS ANUNCIANTES QUE UTILIZAN
EL IDEAL GALLEGO PARA SUS
PROPAGANDAS HACEN UN GRAN NEGOCIO PORQUE EL IDEAL GALLEGO ES EL DIARIO QUE MAS CIRCULA EN LA REGION

El Ideal Gallego

¡NIÑOS! ¡NIÑOS!
Comprad todas las semanas la gran revista infantil
JEROMIN
la mejor que se publica.
Contiene un sin fin de historietas, cuentos, dibujos, rompecabezas, chistes y en la que también se publican los dibujos que mandéis.
Y sobre todo: es moral y católica. Sólo cuesta 10 céntimos.

La Coruña.—Año XIX.—Núm. 5.850 MARTES, 27 DE AGOSTO DE 1935 Avenida de Calvo Sotelo, 10. Teléfonos. Dirección y Redacción, 1177; Administración, 1543

El Ayuntamiento de Santiago se asocia a las fiestas de Noya

SANTIAGO, 26.—Bajo la presidencia del segundo teniente alcalde don Edmundo Méndez Bartolomé, y con la asistencia de 12 ediles, se celebró la acostumbrada sesión municipal el pasado sábado.

El secretario da lectura a un oficio del presidente de la Corporación municipal de Viana do Conde (Portugal) en el que felicita a la banda de música de este Ayuntamiento, así como a su director y a la Corporación que la patrocina.

Léese otro oficio del alcalde del Ayuntamiento de Bayona, en el que se expresa en el mismo sentido que el anterior en relación con la banda de música del Ayuntamiento de Santiago.

El presidente propone, y así se acuuerda, que se conteste a las dos Corporaciones municipales expresándoles el agradecimiento de la de Santiago por estas felicitaciones.

Apruébase la certificación de obras de alcantarillado, que asciende a la cantidad de 804.047'41 pesetas, por las obras de la depuradora A y B.

Concédese autorización para obras a los siguientes señores: Manuel Reboras Somoza, Manuel Pérez Rodríguez, María González, Antonio Puente Carracedo, José Sánchez Viandez, Carmen Capron, José Carril González.

En la sesión del 10 del corriente mes se acordó pasase a estudio de la Comisión municipal de Hacienda los expedientes de reclamaciones formuladas por varios vecinos de esta ciudad sobre el reparto de cuotas del extrarradio, habiendo acordado la Comisión de Hacienda desestimar estas reclamaciones dictaminadas por la Junta Especial de reparto, y que son las de los siguientes señores: José Iglesias de la Fuente, Luis Bello, José Budiño, Roberto Adrey Pereira, Luis Otero Varela, Andrés Maza Asorey, Juana Sayar Seoane, Jesús Mariño Botana, Andrés Rial Vázquez, José Gijirey Vilares, Francisco Vilar, Jesús Castiñeiras, José Otero Suárez, José Pita Vilar, Mateo Seoane, Antonio Sánchez Vázquez, Carmen Mallon González, Juana Iglesias, Ramón Rey, María Juana Rozas, Manuel Martínez, Dolores Fernández Nogueira, Hijos de Manuel Corrales, Alfonso Taboada Rodríguez, Francisco Ron Mato, Angel Moure González, Angel Boquete Loure, Manuel Novio Pardiñas, Manuel Corais Miguez, José Otero Sánchez, José Iglesias Son, Antonio Suárez Ruibal, Manuel Martínez García, Vicente Pedrouzo Lamela; Ramón Suárez Otero, Antonio Domínguez Nieto, Rosalía Raña Tojo, Viuda de Vilas.

Apruébase sin discusión el dictamen de la Comisión de Hacienda sobre los mismos:

Hubo los siguientes empadronamientos: Antonio López Rozas y esposa, Carmen Tario Mendoza e hija.

Fuera del orden del día, el secretario da lectura a un oficio del Ayuntamiento de Noya en el que invita a la Corporación municipal a que asista a las fiestas que en la mencionada villa se celebran, ya que el Ayuntamiento de Noya ha acordado declarar el domingo día 25 sea el "Día de Compostela", acordándose que una comisión de concejales que el presidente designe se traslade a Noya el día 25.

No habiendo más asuntos que tratar, se levanta la sesión.

CARNE DE CABALLO DECOMISADA

SANTIAGO, 26.—El sábado fué decomisada por los empleados de arbitrios municipales diez kilos de carne de caballo que se encontró abandonada en la calle de Caramonilla.

El veterinario certificó que la carne era de caballo y de edad avanzada.

Desconócense los autores del hecho, así como los intentos de los mismos.

DE SOCIEDAD

SANTIAGO, 26.—Ha salido para Noya, doña Pilar Allut, viuda de Mesa.

Ha regresado de Villagarcía, doña María Carreira, viuda de Martínez.

De La Coruña, el aventajado alumno de la Facultad de Medicina, don Luis R. García Araluce.

CAMARA DE COMERCIO

SANTIAGO, 26.—La Compañía de Caminos de Hierro del Norte de España participa a la Cámara de Comercio que las mercancías expedidas para Madrid por don Felipe García y por Unión Radio Galicia no han sido retiradas por sus consignatarios.

LA SACRAMENTAL EN FIGUEIRAS

SANTIAGO, 26.—Como habíamos anunciado, ayer en la inmediata parroquia de Figueiras se celebró solemnemente la Sacramental, celebrándose con tal motivo los siguientes cultos:

Por la mañana, a las nueve y media, se celebró una misa solemne, exponiéndose seguidamente S. D. M., que fué adorado por los fieles hasta los ejercicios de la tarde.

A las cuatro de la tarde comenzaron éstos, que consistieron en rosario, sermón a cargo del señor cura párroco y procesión con el Santísimo Sacramento, a la que acudió alumbrando numerosísimos feligreses y muchísimos vecinos de esta ciudad.

MOVIMIENTO ECLESIASTICO

SANTIAGO, 26.—En la Secretaría de Cámara del Arzobispado se han tenido noticias de haber fallecido el cura párroco de Portomouro, don Juan Mayo Cortés, de 73 años de edad.

El señor Mayo regentaba la citada parroquia desde hace treinta años. Descanse en paz.

MOVIMIENTO DE POBLACION

SANTIAGO, 26. — Nacimientos: Peregrina Varela Inso, Teresa Cea Paralles, Carmela Arbol Berrones, Ramón López Casagranes.

Defunciones: Manuela Martínez Rodríguez, de 51 años de edad; José Alvarez Ordóñez, de 46 años, y Jesús Aldrey Iglesias, de un año.

Matrimonios: Ramón Pampín Noya con Antonia Vázquez Noya.

REGISTRO CIVIL

SANTIAGO, 26.—En el Juzgado municipal de esta ciudad, en la sección del Registro civil, para un asunto de sumo interés, debe presentarse Camilo Blanco Iglesias.

HERIDO POR UNA BOMBA

SANTIAGO, 26.—El guardia de Seguridad, Constantino López, acompañó al Gran Hospital a José Díaz García, de 27 años de edad, labrador, vecino de Barbeito, ayuntamiento de Vilasantar (La Coruña), que presentaba amputación traumática de los dedos pulgar, índice y medio de la mano derecha con las dos falanjetas. Pronóstico reservado.

El herido manifestó que las citadas heridas se las había producido al explotarle en la mano una bomba que había encontrado cerca de su domicilio en Barbeito. Quedó encamado en el Gran Hospital.

DEL HOSPITAL

SANTIAGO, 26.—En el Gran Hospital fueron asistidos el niño Miguel Carmes Torre, de 5 años, que presentaba una herida de carácter leve en el muslo derecho, que se la produjo otro niño de su edad jugando en su domicilio de los Laureles, 15.

En el mismo establecimiento fué asistido Manuel Miños, de 8 años, vecino de Abeijón, de Caramiñal, que presentaba una herida leve que se la produjo al caerse en su domicilio paterno.

MOVIMIENTO UNIVERSITARIO

SANTIAGO, 26.—*Ingreso en las Universidad. Una aclaración.*—En la "Gaceta de Madrid" correspondiente al día 22 del actual, se ha publicado la siguiente orden del Ministerio de Instrucción Pública y Bellas Artes:

Ilustrísimo señor: Como aclaración a lo dispuesto en el artículo séptimo del decreto de 23 de abril último, este Ministerio ha resuelto que se entienda aclarado el mencionado artículo en el sentido de que todo alumno que cumpla los quince años antes del 30 del próximo mes de septiembre, se le admita la matrícula para efectuar el ingreso en las Universidades.

Facultad de Medicina.—Ha efectuado el depósito para la obtención del título de licenciado en Medicina y Cirugía, el alumno don Evaristo Alonso Barreiro, natural de El Ferrol (La Coruña).

Facultad de Farmacia.—En la secretaría general de la Universidad se ha recibido la certificación oficial de estudios de los alumnos de la misma Facultad, en la Universidad de Murcia, don José García Frides y don Lorenzo Bauza Llude.

De la Normal.—A la superioridad se remite la certificación del personal de la Escuela Normal de la provincia de Lugo.

Presupuesto docente.—Al director de Enseñanza profesional y técnica de Madrid se remite para su aprobación el presupuesto de ingresos y gastos de la Escuela de Altos Estudios Mercantiles de La Coruña, presupuesto que ha de regir durante el curso académico de 1935-1936.

Es peligroso asomarse al exterior

Con dirección a esta capital venía ayer de madrugada en el automóvil C-3.965, el vecino de Sigrás José Calvete Roel, de 33 años, peón, y al cruzarse en el camino con el auto P. 5.249, este vehículo alcanzó al referido viajero y le causó varias heridas en la cabeza, a causa de haberse asomado en el momento del cruce.

Una vez en esta capital, Calvete fué llevado a la Casa de Socorro de Santa Lucía, donde fué curado de urgencia, pasando después al Hospital de Caridad, en cuyo centro quedó ocupando la cama número 12 de la sala segunda.

LIGERO INCENDIO

Estos días se produjo un conato de incendio en el bajo de la casa número 40 de la calle de la Galera, habiendo comenzado el fuego en la chimenea por la excesiva cantidad de hollín allí acumulado.

El siniestro, poco después de iniciado, fué sofocado por un retén de bomberos, sin que hubiese ocasionado el fuego, daños de consideración en el inmueble.

Vendedor ambulante atracado por un amigo suyo

ANTES HABIAN ESTADO RECORRIENDO TABERNAS, ACOMPAÑADOS DE UNA CAMARERA

Hace próximamente un mes, José María Iglesias Fernández, vendedor ambulante, conoció en esta capital a Manuel Echegoyen Fernández, y trabó con él amistad por ser ambos oriundos de la misma provincia (Pontevedra).

El domingo vino a La Coruña Iglesias Fernández, y se encontró con Echegoyen en una taberna.

Recorrieron varias tabernas de esta capital.

Todas las consumiciones realizadas las pagó el José María Iglesias.

Ya de madrugada, éste se dirigió a las Jubias, donde está acampado con un carro, yendo acompañado de Echegoyen.

Cuando estaban próximos al Sanatorio de Oza, Echegoyen le dió un fuerte golpe en el costado izquierdo a José María, y éste cayó en la cuneta.

A viva fuerza el agredido fué despojado de 100 pesetas, y estando en el suelo, Echegoyen le acercó un cuchillo al cuello, y le dijo: "Dame el resto del dinero, o te asesino".

Ante el temor, Iglesias le entregó 18 pesetas, que, con las 100 que le había robado su "amigo", era todo el dinero que tenía.

Realizado el atraco, Echegoyen y una joven que le acompañaba se dieron a la fuga, pero, perseguidos por el atracado y por la esposa de éste (que había acudido a las voces de socorro dadas por su marido) al llegar a los Castros fueron detenidos por el vigilante Albino González y González, que había sido previamente requerido por Iglesias.

Poco después fueron entregados a los guardias de Asalto y pasaron detenidos a la Comisaría de Vigilancia.

Ayer mañana fueron puestos a la disposición de juez de Instrucción de la Audiencia.

Iglesias Fernández y la joven pasaron a la Cárcel.

NIÑO ATROPELLADO POR UN AUTOMOVIL

Cerca de San Pedro de Nós, fué atropellado ayer tarde el niño de tres años José Saavedra Lemos, por el automóvil matrículo C. 4.082

En el mismo vehículo, el niño fué traído a la Casa de Socorro de Santa Lucía, donde recibió asistencia facultativa, calificándose su estado de leve salvo complicaciones.

Después de curado, fué trasladado en dicho automóvil al domicilio paterno, sito en el mencionado lugar de San Pedro de Nós.

POR APEARSE DEL TRANVIA EN MARCHA

Viajando anteayer al mediodía la vecina de Riazor 67, Benita Corrales Espantoso en el tranvía número 19 de la línea de Puerta de Aires a Monelos, cuando el vehículo pasaba por la calle de Caballeros, intentó apearse yendo el tranvía en marcha.

Por esta causa, Benita cayó al suelo y tuvo la desgracia de fracturarse un brazo.

Recogida la viajera, fué trasladada a la Casa de Socorro de Santa Lucía, donde se le hizo la primera cura y se calificó su estado, de pronóstico reservado.

Después de asistida, pasó a su citado domicilio.

AGRESIONES

Previa una ligera discusión sostenida en la Plaza de Mina, a las seis de la mañana del domingo, Luis Pena Rodríguez, de 32 años, hojalatero, con domicilio en la calle del Carmen, número 8 segundo, agredió a Nilo Pena Veira, vecino de la calle de Sinforiano López, y le produjo una herida en la cara, de la que fué curado en la Casa de Socorro de Santa Lucía.

En la tarde del mismo día, fué curado también en dicho centro benéfico el Luis Pena, quien sufrió contusiones en la cabeza, al ser agredido por la espalda por el referido Pena Veira.

De ambos sucesos se formularon las correspondientes denuncias, en la Comisaría de Policía.

* * *

En la madrugada de ayer se encaminaba a su domicilio, sito en el lugar de Loureiro número 4 (San Pedro de Visma) Manuel Patiño Suárez, de 35 años, casado, labrador, yendo acompañado de varios amigos.

En el camino le salió al paso su convecino José Parga, y le agredió con una navaja, causándole heridas en la oreja derecha y en el maxilar superior, calificadas de leves, salvo complicaciones, en la Casa de Socorro del Hospital, donde Patiño fué curado.

* * *

El domingo de madrugada, fué detenido por los guardias de Asalto, Daniel Vázquez Catoira (a) "el sordo", de 40 años, por intentar agredir al vecino del Agra del Orzán Francisco Otero Fernández, de 63 años.

En el momento de la detención se le ocupó a Daniel un cuchillo y una navaja.

Una vez en el Centro de Policía, el detenido se abalanzó a uno de los guardias, y después de romperle la guerrera, le mordió en el dedo índice de la mano izquierda, y fué trasladado al Hospital, para que le curasen las heridas sufridas.

Daniel fué denunciado al Juzgado de instrucción de guardia.

MONOS DEL DIA por BENDASA

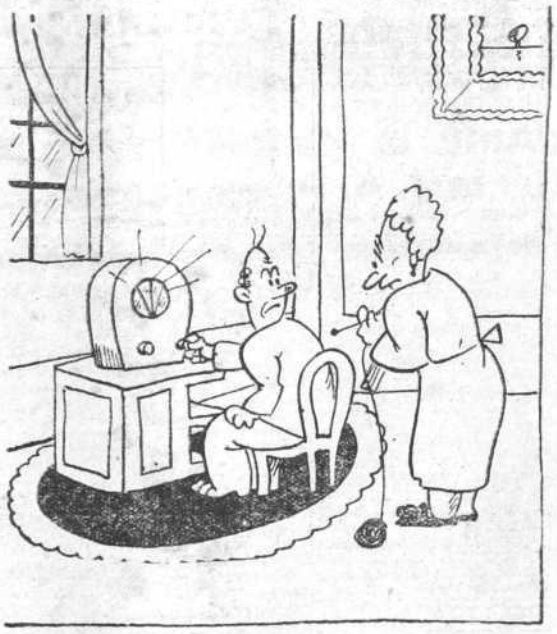

ONDA DEL ECUADOR

—Mira, Genoveva, por ahora no he oído más que una pequeña arenga del coronel Solís.
—¿Y qué ha dicho?
—¡Nosaltres "Solís"!

Ante la concentración de Santiago

Divulgación del programa de la Jap

Ante todo España, y sobre España Dios

En los anteriores artículos, que he publicado—y que no son estudios concienzudos sino notas divulgadoras de los 19 puntos de la JAP—me he esforzado en evocar la España que ha de informar y servir de pauta a nuestra política: la España santa y heroica. Como en un pequeño ciclo, que comprendía la base y esencia de nuestra patria: la familia: patriarcal y cristiana; el guión para el porvenir y el conocimiento del pasado, he trazado—muy desvaída y débilmente—el pensamiento medular de nuestro movimiento.

Y hoy, como sumun y resumen que comprenda a todos ellos, el último de nuestro ideario ¡Ante todo España y sobre España Dios!

Como en símbolo elocuente, reune este punto, dos ideas que se compendian y completan: ¡España! ¡Dios!

Toda nuestra historia es un nexo constante de la Religión y la Patria. Desde la Reconquista,—que comienza en una cueva con un milagro y termina en Granada con la cruz sobre lo alto de los minaretes y la blancura de desposada de aquella ciudad novia de España, madre de una rosada promesa: la unidad; esa unidad grande de magnífica, que por tantas causas viene dada—hasta el alumbrar de un nuevo mundo, al que regó e hizo fructificar con su sangre, sangre de misioneros, con sed de sacrificio manchando con puntos rojos—mojones de un esfuerzo universalista—arenas de desierto, umbrales de bosque virgen; sangre de guerreros con genialidades de locura y apetencias de conquista,—domina la idea de la espiritualidad; de la Religión; tras la sotana desgarrada del fraile se esconde un pecho que alienta pensando en España con afán de bollar nuevos mundos; al lado de la espada flameante del guerrero derrama su luz; su vida, el crucifijo sacrosanto muestra de redención.

Y luego de la conquista, en la colonización, no es una Inglaterra, que establece factorías explotadoras de las riquezas de la región descubierta. Es España es la colonización española, cristiana y paternal, con sus leyes de Indias, y sus Universidades, y su civilización, católica y española o española y católica, que tanto dá, que España por su contenido histórico por la reserva de esencias espirituales, no puede apartar su trayectoria de la de la Iglesia.

Hoy, que están en quiebra los valores espirituales—y cuidando además los materiales—espera el mundo de España—como dijo una destacada personalidad europea—el resurgir de nuestras esencias espirituales de las que es depositaria.

Nuestro patriotismo que no es mezquino ni local sino grande, nacional, espera y busca una patria para la que sean todos nuestros sacrificios, todos nuestros frutos de lucha y toda nuestra actividad juvenil. Ansiamos una España acorde con su historia santa y misionera, imperial—como como dijo un destacado japista—en su sano y español sentido; imperio de almas de cultura, de civilización, de espíritu.

Por eso al decir Ante Todo España, queremos que sobre todo; sobre nuestras conveniencias y personalismos, brille la idea de nuestra Patria que es la que debe guiar nuestras acciones. Y sobre ésta primero que España la idea de Dios, la de la Religión.

Patriotismo acendrado—pero sin exageración—que no es bueno llevar al extremo, sentimiento, que aunque innato debe ser consecuencia de estudio detenido, e imparcial—reconociendo errores para procurar corregirlos—de nuestra historia, que no puede ser amado lo que se ignora.

Y por encima del patriotismo más encendido, el sentimiento de nuestra religión. *Sobre España Dios*, colocando por encima de todo de nuestra Patria, de nuestros otros ideales, de nosotros mismos, DIOS. Procurando en lo futuro, trabajar y luchar por España y por Dios. Hermanando estos dos sentimientos sagrados, uniendo la espada a la cruz, para levantar sobre las mezquindades presentes una España grande, una y católica, cual a su Historia corresponde.

JOSE MARIA LOPEZ RAMON,
directivo de la JAP de Santiago

La inauguración de las obras del puerto Sada-Fontán

El domingo ha sido una fecha memorable para la vecina villa

El pueblo en masa se asocia a las manifestaciones de público regocijo

Como habíamos anunciado se celebró el pasado domingo el acto de iniciar las obras de colocación de la primera piedra, del puerto Sada-Fontán.

Con tal motivo se constituyó una Comisión en cuyo seno actuaban diversas subcomisiones. Alma de todo ello fué el entusiasta Pósito de Pescadores uno de los que con más regularidad funcionan y de los que mejor han sabido recoger el espíritu que caracteriza a tales organizaciones.

Los actos se celebraron con arreglo al programa publicado. Resultó muy emocionante la visita al cementerio así como los resuonsos rezados ante las tumbas de los tres socios que han fallecido.

Desde media mañana empezaron a llegar a la riente villa autoridades, comisionados y representaciones de todo género. Es imposible enumerar todos los concurrentes. Allí hemos visto al Gobernador civil señor Nóvoa; representante de la Diputación señor Sánchez Valeiro; diputados a Cortes señores Blanco Rajoy, Méndez Gil Brandón y Aperribay; ex director de Puertos señor Juanes; incansable propagandista y protector de los Pósitos señor Saralegui; coronel de Intendencia y Alcalde honorario de Sada señor Godino; Presidente de la Patronal de La Coruña señor Cepeda; ingenieros señores Molezún, que llevaba la representación del Director general de Puertos; Zapata, Molina, García de Dios, Teniente Coronel de la Guardia civil, Comandante de Asalto, Secretario del Gobierno civil, y otros muchos. De Sada asistieron al acto todas las personas de significación del pueblo con el Alcalde, Juez y Fiscal municipales, y presidente del Pósito, comisión organizadora que presidía el incansable y celosísimo señor Villanueva, etc. etc.

A las doce y media se organizó la comitiva dirigiéndose al lugar donde había de celebrarse la ceremonia. Iba al frente una bien afinada música, se disparaban infinidad de cohetes y bombas y el pueblo entero se asociaba al acto.

Al pasar frente a la casa de la madrina señorita Anita Poyán Rey fué sacada a un balcón la preciosa bandera que la Comisión regala al Pósito y ondeada en medio de manifestaciones de entusiasmo del público. En la rampa con que finaliza el malecón actual se había levantado una artística tribuna donde se colocaron la madrina y su corte de honor señoritas Maruja Poyán Rey y Pepita Fernández, las autoridades y los invitados.

La madrina de la bandera leyó muy bien unas hermosas cuartillas; y pronunciaron breves y muy elocuentes palabras el Presidente del Pósito, el párroco señor Villanueva y el Gobernador civil. La madrina hizo entrego de la bandera, después de bendecida, al presidente de la entidad a quien estaba dedicada. El párroco bendijo la primera piedra y echaron paletadas de mortero las autoridades, diputados e invitados. En el mar había muchas embarcaciones engalanadas y ocupadas por gran gentío. Hubo aplausos y vivs sin cnento.

Acto continuo fué conducida solemnemente la bandera al domicilio social del Pósito y quedó ondeando en el balcón del piso principal del edificio.

Luego se celebró el banquete. Presidió el Gobernador que tenía a su lado a la madrina y a su corte de honor, destacadísima representación de la mujer sadense, cuya hermosura y cuya virtud corren parejas. El número de comensales fué el de unos doscientos. La comida transcurrió en medio de la más franca alegría haciéndose unánimemente votos por la pronta aprobación del segundo trozo de las obras.

Inició los brindis el Presidente del Pósito que leyó unas interesantes cuartillas. Hicieron uso de la palabra los señores Blanco Espada, Aperribay, Gil Brandón, Saralegui, Juanes y el Gobernador. Hubo muchos aplausos para todos.

A media tarde los invitados regresaron a sus hogares y la fiesta en la villa continuó animadísima hasta bien entrada la noche.

La Comisión organizadora y el Pósito recibieron muchas y muy merecidas felicitaciones.

El Gobernador civil hizo una rápida visita al Ayuntamiento con objeto de saludar a la Corporación.

En resumen, una fiesta muy animada, en la que se apreciba sin género alguno de duda la intensa satisfacción de un pueblo que ve como se atiende una de sus más sentidas y urgentes necesidades.

Vida social y obrera

CONVOCATORIAS

Mañana, miércoles, celebrarán los camareros marítimos una reunión en el local social a las tres y media.

Los conciertos en el Relleno

Programa de las obras que ejecutará la música del Regimiento Infantería núm. 8, desde las 23 a las 1 en el paseo de Méndez Núñez.

Primera parte: Crepúsculo primaveral, P. D., M. Gimeno; Aria de la suite en re, Bach; Estampas madrileñas, núm. 1, Tirana de Lavapies, núm. 2 El organillo ha vuelto, núm. 3, Coplas y requiebros, Ledesma y Oropesa.

Segunda parte: Septimino, 1 Adagio y Allegro con brio, 2 Minueto, 3, Scherzo, 4, Final Andante y Presto, Beethoven; Ramón Montes, P. D., Cebrián.

INFORMACION GRAFICA CORUÑESA

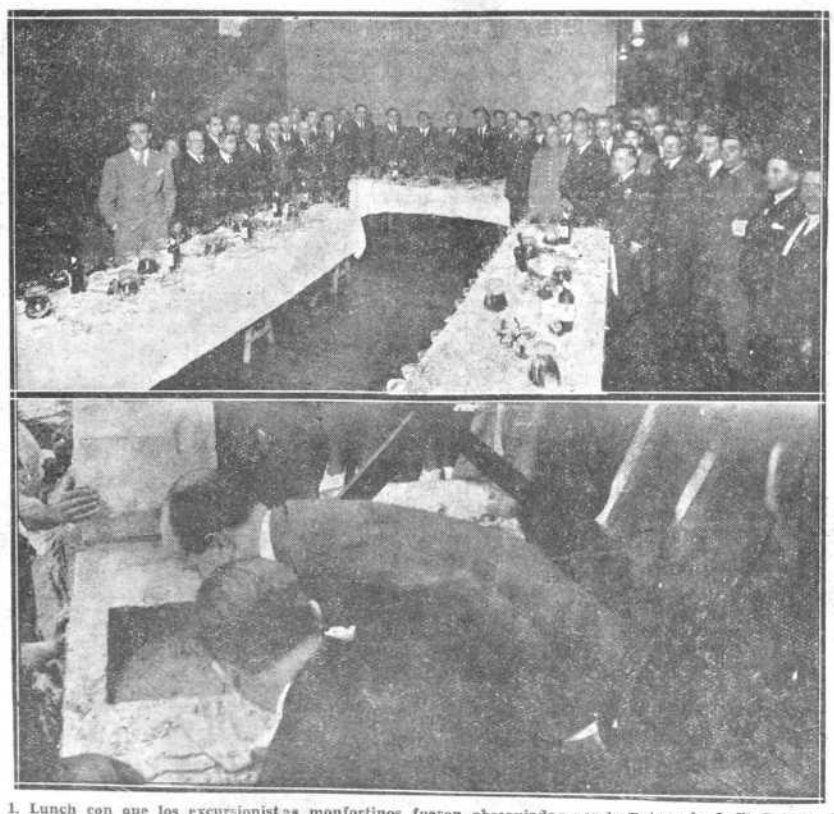

1. Lunch con que los excursionistas monfortinos fueron obsequiados por la Patronal.—2. El Gobernador civil colocando la primera piedra de las obras del puerto Sada-Fontán

(Fotos Blanco).