LEED
Y PROPAGAD
EL IDEAL GALLEGO

El Ideal Gallego

La Coruña.—Año XX.—Núm. 5.217 VIERNES, 6 DE NOVIEMBRE 1936 Avenida de Rubine, 10. Tf.°: Dirección y Redacción 1177. Admón., 1542

UNA GRAN VICTORIA AEREA A LA VISTA DE MADRID

Los rojos perdieron siete aparatos de caza y un "Pottez" de bombardeo

Tomaron parte en la batalla nueve aviones nacionales contra catorce marxistas

En el frente del Guadarrama fué ayer ocupado Fresnedilla

Una dura derrota marxista en el sector de Buitrago; tuvieron más de ciento cincuenta bajas

SALAMANCA, 5.—Boletín de Información del Cuartel general del Generalísimo, con noticias recibidas hasta las 20 horas de hoy, 5 de noviembre de 1936:

"EJERCITO DEL NORTE.--SEPTIMA DIVISION.--En el frente de Guadarrama nuestras fuerzas ocuparon Fresnedilla con poca resistencia. Además se rectificaron algunas posiciones, logrando hacer al enemigo bastantes bajas.

OCTAVA DIVISION.--En Asturias siguen con toda normalidad las operaciones de limpieza en los alrededores de Oviedo. Los convoyes a esta plaza se realizan con facilidad y se rechazan con toda energía los frecuentes intentos enemigos contra nuestras líneas de comunicación.

DIVISION DE SORIA.--En el frente de Somosierra se notó más actividad que en días anteriores. El enemigo intentó un ataque, siendo rechazado en el frente de Buitrago, en donde se hicieron más de 150 bajas.

RESTO DE LAS DIVISIONES Y EJERCITO DEL SUR.--Sin novedades dignas de mención, hasta la hora de cerrar este Boletín.

ACTIVIDAD DE LA AVIACION.--En las primeras horas de la mañana de hoy tuvo lugar un encuentro aéreo entre nueve aviones nuestros y catorce rojos, de procedencia rusa. Por nuestra parte perdimos un avión, lanzándose su piloto en paracaídas. Los rojos perdieron siete "cazas", que cayeron a tierra a la vista de Madrid, y un gran aparato "Pottez", de bombardeo.

En los demás frentes llevó a cabo felizmente los servicios que se le habían confiado."

COMUNICADO OFICIAL DEL NORTE

BURGOS, 5.— Comunicado oficial del Cuartel general del Ejército del Norte. Situación a las 21 horas de hoy, 5 de noviembre de 1936:

"Ha transcurrido la jornada de hoy con menor actividad que en las anteriores, registrándose ésta solamente en los frentes de la División de Soria, sector de Somosierra, y en el de la Séptima División, sector Norte, en el que se ha ocupado Fresnedilla.

En los restantes frentes la actividad ha sido menor. La situación de conjunto sigue sin modificación siendo la normalidad completa en la zona de retaguardia."

SIETE AVIONES ROJOS DERRIBADOS

BURGOS, 5.--(Noticia oficial) En el día de ayer las fuerzas de la séptima División, al mando del general Mola, cogieron al enemigo seis tanques, dos de ellos cerca de Torrejón de Velasco, otros dos delante de Villaviciosa y otros dos en Alcorcón.

En un combate aéreo sostenido en la mañana de hoy por nuestra aviación con la enemiga, sobre la misma capital de Madrid, han sido derribados seis aviones de caza de los rojos y un "Potez" de bombardeo; este último cayó sobre las casas de la ciudad.

LA BATALLA AEREA DE AYER

SEVILLA 5. — Ayer aparecieron los primeros cazas enviados por Moscú. Cuando una escuadrilla de nuestros aviones se encontraba volando sobre las filas enemigas, aparecieron doce aparatos rojos. Los nuestros sólo eran tres y uno de ellos fué derribado.

Hoy reaparecieron esos doce "cazas" con un "Pottez" de bombardeo, y contra ellos arremetieron nueve aparatos de los nuestros. La lucha fué a muerte. Un espectáculo magnífico para los habitantes de Madrid, puesto que el combate se desarrolló sobre la capital.

Después de unos agilísimos ataques en los que nuestros pilotos derrocharon corazón y pericia, consiguieron derribar siete aparatos de caza rojos y el "Pottez". Es decir, que los nueve aparatos nacionales han derribado ocho enemigos y pusieron en fuga a los cinco restantes. De los nuestros ha caído uno y fué averiado otro, que aterrizó normalmente en nuestras líneas.

EL DESASTRE ROJO DE ANTEAYER

BURGOS, 5. — El Gabinete de Prensa de Avila nos transmite la siguiente información relativa a la jornada de ayer en el frente de Madrid:

"En estos momentos acaba de quedar limpio de enemigos este frente.

En las primeras horas de la mañana (se refiere al miércoles) las fuerzas, divididas en dos columnas, salieron de sus bases para ocupar Móstoles y Alcorcón. Móstoles ofreció poca resistencia, pero, en cambio, antes de llegar a Alcorcón en nuestro avance, hubo que batir a un numeroso enemigo que estaba en trincheras admirablemente fortificadas, incluso con coberturas de cemento. Los rojos pusieron en juego varios tanques y tres baterías, que no tardaron en ser descubiertas y sometidas al silencio por las nuestras. También actuó la aviación enemiga, librándose combates aéreos entre los aparatos rojos y nuestros cazas, viéndose caer dos aviones del enemigo incendiados.

Sobre las once de la mañana Alcorcón quedó en nuestro poder, como lo había sido ya Móstoles, y el enemigo, al que se castigó duramente, no volvió a dar señales de vida, a excepción de algunas incursiones de la aviación roja, igualmente rechazadas por nuestros cazas.

LOS ROJOS PIERDEN VARIOS TANQUES

La intervención de los carros de asalto constituyó un gran triunfo para nuestras fuerzas. Una columna apresó cuatro y, otra, dos, viéndose cómo los rojos llevaban cuatro tanques más a remolque por haber sido inutilizados por nuestro fuego.

Los rojos lanzaron sobre Torrejón, al Sur del cerco de Madrid, varios carros de asalto, que nuestras vanguardias dejaron pasar hasta el mismo pueblo y allí los destruyeron.

En Villaviciosa de Odón el Tercio, a primera hora de la mañana, libró una gran batalla, pues, al salir nuestras fuerzas del pueblo, se encontraron con un fuerte ataque enemigo, formado por más de 7.000 hombres y quince carros de combate. Durante tres horas hubo intensísimo fuego y, a pesar del desesperado esfuerzo de los marxistas, éstos quedaron completamente deshechos. El heroísmo de nuestros soldados fué admirable. Como hemos dicho, en este combate intervinieron 15 carros de asalto rusos; de ellos se inutilizaron cuatro y otros tres quedaron en nuestro poder. Todos estos tanques están servidos por súbditos soviéticos.

BATIDOS CON TODAS LAS ARMAS

El duelo artillero fué violentísimo, demostrándose enorme superioridad en nuestros tiros.

La batalla fué dirigida personalmente por el coronel Yagüe. Mientras que en este mismo sector se tomaban Móstoles y Alcorcón, el prestigioso jefe calificó la acción de hoy como una de las más reñidas, y la victoria lograda como una de las más completas, dado el enorme esfuerzo de los milicianos y la gran cantidad de bajas que se les ha hecho, así como el aniquilamiento de su escuadra de carros de asalto.

Desde Alcorcón hemos visto Madrid sin necesidad de gemelos. En Leganés había grandes columnas de humo, así como en el campamento de Carabanchel, ignorándose si los rojos habían prendido fuego a los depósitos de gasolina que allí tenían instalados.

En las trincheras hemos recogido bastantes periódicos de Madrid.

QUINCE TANQUES CAPTURADOS

SEVILLA 5.—En estos últimos días han sido capturados por las tropas del Ejército quince carros de asalto rusos.

EL FRACASO DE LOS TANQUES RUSOS

LISBOA 5.—Los flamantes tanques que Rusia envió a los marxistas madrileños, los cuales los consideraban como la más firme garantía de su victoria, les han dado un resultado desastroso.

El capitán Botilho Moniz, que se encuentra en el frente de Madrid, comunica que los dos principales defectos de dichos tanques son la mala calidad de su acero, fácilmente perforable, y la facilidad con que se averían las cadenas.

El número de tanques capturados ha sido el siguiente:

El día 29, dos en Seseña, y en días sucesivos, tres en los Torrejones, dos en Valdemoro, dos en Villaviciosa, dos en Pinto, uno en Alcorcón y otro en Fuenlabrada, o sea, en total, 13, más dos que se retiraron gravemente averiados por el fuego de la artillería nacionalista.

La aviación nacional no ha bombardeado a Madird

Hay motivos para creer que los bombardeos han sido realizados por los rojos

Ellos sabrán de dónde y para qué han salido los aviones autores del bombardeo real o fingido

BURGOS, 5.—El Cuartel General del Generalísimo remite para su difusión la siguiente nota:

"UNA INICUA ESTRATAGEMA DE LOS ROJOS.--No existe duda alguna de que la aviación nacional no ha dejado caer hasta ahora bombas sobre Madrid. Sin embargo, la Prensa extranjera ha publicado repetidamente estos días noticias de supuestos bombardeos de la capital que, desde luego, no han sido realizados por unidades de nuestra gloriosa aviación.

Por tanto, o los periodistas extranjeros actualmente en Madrid se prestan a ser instrumento de los rojos y envían a sus periódicos noticias a sabiendas de que son falsas, o tales bombardeos se han efectuado por aviones rojos. Hay motivos poderosos para creer que esto es lo que realmente ha sucedido.

Es evidente el interés que el llamado Gobierno de Madrid tiene en esparcir fuera de nuestras fronteras la especie de que nosotros bombardeamos a la población civil madrileña. Igual interés tiene en hacer creer a los habitantes de Madrid que les hostilizamos desde el aire, y, por último, es seguro que no vacilaría en recurrir a cualquier extremo que sirviese de acicate para estimular el espíritu combativo de los milicianos, a los que se había hecho creer que el peligro del bombardeo desaparecería si crecía la resistencia en los frentes.

La aviación nacional no ha bombardeado Madrid. El Gobierno rojo sabrá de dónde y para qué han salido los aviones autores del bombardeo real o fingido de que tan lastimeramente se quejan".

La madrina de la bandera ofrecida a la Guardia Civil por el pueblo de Toral de los Vados da la lectura al discurso de entrega, acto celebrado en estos días.

(Foto A. Parra).

El Cerro de los Angeles es otra vez de España

El Cerro de los Angeles--corazón geográfico y espiritual de España--ha sido reconquistado para la Patria recientemente con la toma brillantísima, en la histórica jornada del pasado miércoles, de Getafe.

Las bravas legiones de la nueva España, dignas herederas de aquellas otras que circunnavegaron el mundo para anunciar a todos la buena nueva de la unidad física y espiritual de la Tierra, han reparado ya el bárbaro sacrílegio de que el glorioso monumento del Cerro de los Angeles fué víctima por parte de unos foragidos--bárbaros de la nueva Era--que asesinan, roban, asuelan y destruyen en nombre de una presunta "civilización" que se retrata en tales valedores.

Las preces de la nueva España--de la España misionera e imperial que está renaciendo--han resonado otra vez sobre aquellas piedras que la barbarie martirizó. ¡Cuántas ansias, y cuántos alientos, y cuántas promesas de toda una nación que tiene la firme voluntad de ser no latirían en aquella oración que, al reconquistar para la Patria las piedras mártires, brotaría a los labios de los Ejércitos conquistadores!...

La barbarie marxista se cebó en el glorioso monumento que la fe del pueblo levantó en el centro geográfico de la Península para convertirlo en el centro espiritual de la Raza española. Pero la barbarie no pudo cebarse más que en las piedras, con tanto amor labradas. Y del mismo modo que el glorioso Ejército nacional está restaurando, bloque a bloque, el que fué--y volverá a ser muy pronto--magnífico edificio solariego de España, el pueblo español volverá a erigir nuevamente la efigie sagrada del Deífico Corazón en el qué es centro geográfico y espiritual de nuestra Patria.

UNA PATRIA
UN ESTADO
UN CAUDILLO

Severas medidas contra el comunismo en Suiza

Será confiscada toda la propaganda comunista, antimilitarista y antirreligiosa

Se prohibirán los mítines y manifestaciones que puedan perturbar la paz pública

Las actividades del Socorro Rojo son también prohibidas

BERNA, 5.—Ante la amenaza de una intensificación de la propaganda comunista, el Consejo Federal ha aprobado una serie de instrucciones que serán comunicadas a las autoridades administrativas, adoptando severas medidas de precaución contra las actividades clandestinas de los comunistas. A este propósito, las autoridades aduaneras y las del Departamento de Correos han sido autorizadas para confiscar libros y toda clase de impresos que contengan propaganda comunista, antimilitarista y antirreligiosa que entren en Suiza desde el Extranjero. Los libros y folletos impresos cuyos textos o ilustraciones puedan ser un peligro para la seguridad interna o externa o para el orden público podrán ser también confiscados.

Se ha prohibido a la organización internacional del Socorro Rojo que desarrolle sus actividades y las autoridades federales y cantonales han recibido la orden de investigar la naturaleza de tales actividades. Se ha requerido al Socorro Rojo para que someta a investigación sus libros y correspondencia. También las autoridades federales han advertido a la organización comunista que será disuelta si rehusa dar las informaciones pedidas o continúa desplegando sus actividades en lo sucesivo.

Se han prohibido asimismo los cursos de instrucción y táctica para la propaganda comunista. Finalmente las autoridades de policía cantonales han recibido instrucciones para prohibir los mítines y manifestaciones comunistas si se cree que puedan perturbar el orden o la tranquilidad pública. Estas disposiciones entrarán en vigor inmediatamente.

Además, las autoridades federales han ordenado al Departamento de Justicia y policía que redacte sin demora unas ordenanzas para salvaguardar la tranquilidad y el orden.

EL COMUNISMO, ENEMIGO DEL MUNDO

PARIS, 5.—El periódico "Le Matin" hace revelaciones sensacionales acerca de la propaganda comunista en los pueblos árabes. Asegura que, a mediados de octubre, se verificó en Moscú una reunión especial del departamento árabe de la Internacional comunista. Asistieron a dicha reunión los cinco dirigentes comunistas en distintos países árabes, y en la conferencia se trazaron las nuevas directrices para la intensificación de la propaganda comunista en los países árabes y se decidió enviar instrucciones a los agentes comunistas en dichos países para que cooperen estrechamente con los nacionalistas árabes.

Se decidió en la reunión trasladar la oficina del Bureau árabe a la Internacional, que residía en Atenas, a Beyruth. El director de la Legación comercial soviética en Atenas, que en 1935 hizo un viaje de propaganda por los países árabes, ha recibido indicaciones para que emprenda un nuevo viaje durante el año actual con nuevas instrucciones para los agentes comunistas locales en varios Estados árabes, y con encargo de distribuir el dinero a manos llenas.

Dice también "Le Matin" que los Soviets, a fin de colaborar con esta intensificación de propaganda, montará oficinas comerciales en Siria, Palestina y Yemen.

ATAQUES AL PACTO FRANCO-RUSO

LONDRES, 5.—Los dos principales comentaristas políticos del "Observer" y del "Sunday Times" coinciden en atacar violentamente el pacto franco-soviético.

Declara el primero que si antes de un año no se ultima un acuerdo anglo-alemán, no tardará en producirse una gran catástrofe. Agrega que si Francia, bajo el Gobierno Blum, se obstina en mantener los compromisos del acuerdo con Rusia, Inglaterra debe desligarse de sus consecuencias. Dice que una inteligencia entre Inglaterra, Alemania, Francia e Italia garantizaría la paz en la Europa occidental.

El "Sunday Times" escribe estas palabras, muy significativas teniendo en cuenta el carácter oficioso del periódico: "Inglaterra debe recobrar su completa libertad de acción. Si Alemania ataca a Francia o si Francia ataca a Alemania en virtud de la alianza de aquélla con la Rusia soviética, la diplomacia británica debe significarse tan claramente como lo ha hecho Bélgica no hace aún muchos días.

Inglaterra puede inhibirse en cuanto afecta a la soberanía de los Estados nacidos del antiguo Imperio austro-húngaro, pero no puede desentenderse de aquello que se relaciona con la ruta de la India."

ATAQUES A LOS SOVIETS

LONDRES, 5.—Los periódicos dirigen duros ataques a los Soviets. Varios diarios aconsejan que Inglaterra se sume a la cruzada internacional contra el comunismo o se llegue a un acuerdo anglo-alemán anticomunista, para evitar que en un plazo muy breve se produzca una catástrofe en Europa.

Debe dejarse a un lado el pacto franco soviético. Un acuerdo entre Inglaterra, Alemania e Italia, aseguraría la paz para una generación.

SIGUE LA CRUZADA ANTIMARXISTA

ROMA, 5.—Continúa en toda Europa la campaña contra el comunismo.

En Francia, el ministro de Defensa Nacional, Daladier, reconoció que en el Ejército de su país existen células comunistas.

"Le Temps" escribe que el comunismo es la tiranía, es la esclavitud de la Edad Media sin esperanza de liberación.

El Episcopado francés dirigió un llamamiento a los católicos, denunciando los peligros del comunismo y condenando los conflictos sociales revolucionarios.

En Yugoeslavia el Obispado católico pone en guardia a sus feligreses contra los ardides del bolchevismo y aconseja que no se favorezca a los que cooperan económicamente a la difusión de las ideas disolventes.

Se prepara una gran manifestación

Para celebrar la inminente entrada de las tropas nacionales en Madrid

Al anunciarse la conquista, todo el vecindario debe congregarse en la plaza de María Pita

Para que la gran manifestación patriótica que ha de organizarse y recorrer las calles de La Coruña con motivo de la inminente conquista de Madrid por el glorioso Ejército nacional, aparezca en todo momento una masa compacta y no se fraccione, como ha ocurrido en otras ocasiones memorables, todos, mujeres y hombres, grandes y chicos, deben concurrir a la Plaza de María Pita tan pronto como las sirenas, las campanas de las iglesias y las bombas de artificio den la señal de que la capital de España ha sido reconquistada para la Patria.

Tenemos entendido que el señor alcalde acompañará a los manifestantes hasta el Gobierno civil, donde recogerán a la primera autoridad gubernativa de la provincia, y desde allí se trasladarán a la Plaza del General Franco para cumplimentar al señor general de la División.

Después, la jubilosa multitud desfilará por las principales calles coruñesas.

Repetimos que inmediatamente que la grata nueva se anuncie, todo el vecindario debe acudir a la Plaza de María Pita.

CITACION DE LA FALANGE

Recibimos la siguiente nota de la Central Obrera de Falange Española.

"Se ordena a todos los obreros afiliados a esta Central que, al oírse los toques de campanas y sirenas, anunciando la toma de Madrid, es decir, la señal de la conquista definitiva de España de las manos de las hordas de asesinos rojos, se presenten en la Plaza de María Pita para tomar parte en la grandiosa manifestación de júbilo organizada por Falange Española de las JONS, a la que acudirán las secciones de "flechas", milicias, sección femenina, S. E. U. y Central Obrera.

Se advierte que, en el caso de darse esta grata noticia por el día, abandonen todos los obreros el trabajo y se presenten inmediatamente en la Plaza de María Pita, donde se unirán a la manifestación, poniéndose bajo las órdenes de los jefes sindicales.

¡ARRIBA ESPAÑA!

Central Obrera.—El jefe provincial, Carlos Montero Díaz".

Coruñeses:

Si teneis simpatías por la tradición, si vuestros sentimientos religiosos, heridos por tanto martirio y sacrilegio, os hacen sentir, no un deseo de venganza, que no cabe en pechos cristianos, sino la necesidad de una reparación, de un orden social y de una paz duradera, que os permitan conservar la honra y la dignidad en vuestros hogares, alistaos en el Requeté Coruñés. Es vuestra ineludible obligación de católicos.

Oficinas de alistamiento: Hotel Atlantic, ala norta.

PARA LAS NECESIDADES DEL EJERCITO

El Colegio Médico y la Cruz Roja han establecido, en el Laboratorio municipal de Ferrol, una sección de preparación de material sanitario con destino a los hospitales de sangre del Ejército. He aquí a las señoras y señoritas que confeccionan vendajes y apósitos de algodón y gasa, acompañadas por el director del Establecimiento

COLOCAD
EN CARTAS, TELEGRAMAS
Y DOCUMENTOS
Sellos de Recargo Pro Patria,
de 10 céntimos
DE VENTA EN LOS ESTANCOS

La corrida patriótica se celebrará esta tarde

Ayer hubo que suspenderla a causa de la lluvia

Ya han llegado los toreros; Ortega y Amorós estoquearán dos toros cada uno

Debido a la inseguridad del tiempo, ayer tarde fué suspendida la gran corrida patriótica que, a beneficio del glorioso Ejército nacional y de Falange Española, había de celebrarse en nuestra capital a las tres de la tarde. Hoy, viernes, a la misma hora anunciada para ayer, se celebrará definitivamente.

Advierte la Comisión organizadora que se han puesto a la venta localidades especiales para los militares y los niños, a los siguientes precios: general, de tendido, a cinco pesetas; de grada, a cuatro.

Las localidades se siguen despachando en el kiosco del Relleno.

* * *

La Coruña se vistió de agosto en el mes de noviembre. Nadie habla más que de toros, y a cada minuto que pasa produce más expectación la corrida de esta tarde. La visita que los buenos aficionados hicieron a los corrales de la plaza colmó los deseos hasta de los más exigentes. Los seis toros de Manuel García Matos, antes Pérez Tabernero, que, dicho sea de paso, los cedió con los mínimos gastos, son seis ejemplares magníficos y bien criados como no se han visto en las tan cacareadas corridas de agosto.

Los toreros ya están en La Coruña, como pudieron comprobar ayer los radio-escuchas que tuvieron ocasión de oír sus brillantes alocuciones. Están todos, menos los hermanos Bienvenida, a los que impide tomar parte en ningún festival patriótico una desgracia íntima. En su lugar, Ortega y Amorós se encargarán de matar cada uno dos toros en lugar del que les correspondía.

Por cierto que ambos son héroes. Amorós, que salió de Madrid dos días antes del Glorioso Movimiento, se presentó voluntario en Salamanca y salió al frente, donde pasó una larga temporada.

Ortega estuvo en Madrid hasta el 21 de julio. Le registraron repetidas veces la casa y le robaron 500.000 pesetas que tenía guardadas en una caja. Pudo escaparse a Borox, a donde lo fueron a buscar elementos destacados de la C. N. T. El vecindario se opuso terminantemente a dejarlo marchar y lo defendió encarnizadamente. El día en que se efectuó el primer bombardeo de Getafe, Ortega toreaba en Madrid. Aprovechándose de la confusión del instante pudo huir a Barcelona y entrar en Francia por la frontera de Port Bou.

El que Ortega, Amorós y la mayor parte de que sus cuadrillas sean afiliados a Falange, permite organizar un festival de tanta envergadura en menos de una semana.

Galicia en general y La Coruña en particular aún no se han dado cuenta del extraordinario programa que se ofrece. Pocas veces podrán reunirse en un cartel tal cantidad de atractivos.

* * *

Ortega pidió unas entradas para obsequiar a unos admiradores, negándose terminantemente a que fueran regaladas. Otras muchas personas han satisfecho el precio de las localidades devolviéndolas para que fueran nuevamente vendidas. Bastantes, en cambio, se niegan, sin causa justificada, a colaborar en una empresa que sólo se organizó en beneficio de los que luchan por la Patria.

* * *

Carlos Soler Rodríguez encontró un talonario de entradas que devolvió inmediatamente a la sección de Prensa y Propaganda.

HABLA PEPE AMOROS

El valiente matador de toros Pepe Amorós dirigió ayer tarde, desde el micrófono de Radio Coruña, las siguientes palabras al público coruñés:

"Sean las primeras palabras de saludo a este pueblo hidalgo, alegre y cordial, que ríe con risa sana y que está impregnado del ambiente elegante y simpático que emanan sus mujeres. Y sean las primeras palabras porque no dudamos que La Coruña, desinteresada y heroica, sabrá responder con creces a los sacrificios que nos hemos impuesto intentando beneficiar al glorioso Ejército y a la valiente Falange Española, que surge siempre allí donde hay que remediar una necesidad o jugarse la vida por un sublime ideal.

Y nosotros, que somos falangistas, no podíamos negarnos a intervenir buscando el bien común y persiguiendo un fin noble, cordial y benéfico. Un fin que es el ensalzar y el ayudar a quienes exponen todo por salvarnos y defendernos.

Y aquí estamos: unos llegamos desde San Sebastián y con un pie en el estribo para torear el domingo en Granada. Otros desde el frente, al poco rato de quitarnos el traje de campaña. Los más, directos de Sevilla, en donde tendremos que estar dentro de dos días, después de seis de continuo viaje. Y todos sin el menor interés y aglutinados por el afán de ser útiles al Ejército y por el entrañable amor que profesamos a nuestros camaradas. ¿Habrá alguien que lo dude? Pues que sólo piense en lo que es exponerse a tales sinsabores sin pizca de interés material y con el exaltado espíritu de servir a la causa de Dios y de la Patria.

Sólo hay una falta: la de los hermanos Bienvenida. Estos insuperables artistas del toreo no pueden venir, y bien a su pesar. Manolo está en tierras de Africa; Pepe llora en Burgos la causa de no poder asistir al festival de mañana, como era su deseo. Una desgracia íntima nos privó de tan valioso concurso. Una desgracia en la que tomen parte [illegible] a los que [illegible] de antiguos y [illegible] Y es que la novela de la vida, que a veces es más novela que la novela literaria, urde planes que parecerían inverosímiles de no ser reales.

Así que el cartel se reduce, pero procuraremos los que en él quedamos que no pierda en intensidad y en emoción estética.

Los toros se deben a don Manuel García Matos, antes Arguiniro Pérez Tabernero, este último vilmente asesinado por esa canalla marxista. Mandó seis ejemplares de bandera, hermosos, limpios, bien criados; seis toros como no se han visto en las ferias de postín en esta Plaza.

Dos los matarán Jaime Coquilla —hijo del famoso ganadero— y Manuel Suárez (Magritas Hijo), hijo del conocido banderillero. Los otros cuatro servirán para que Ortega y yo tengámos un mano a mano.

Las cuadrillas están integradas por los mejores elementos. Los servicios de la Plaza rivalizarán en esmero.

Nadie puede hacer más cuando cada cual dá lo que tiene. Sólo falta que el público se anime y comprenda el fin altruista y patriótico a que se destina el ingreso de esta corrida de toros, organizada en cinco días por el celo, tesón y esfuerzo de cuantos en ella intervenimos.

España bien merece todo. España y su Ejército invencible. España y esta Falange que, con tesón digno del mayor encomio, sostuvo y procuró conseguir la Patria Una, Grande y Libre que soñamos en las épocas de persecución.

Pensad en lo que hubiera sido una España roja. Pensadlo y comprended los esfuerzos de quienes amamos a España con el alma entera; de quienes lo damos todo por salvarla y de quienes entregamos nuestro arte para la consecución de fines altruistas.

¡Españoles! Hasta mañana, a las tres; en la Plaza, si el tiempo lo permite. Mientras tanto, gritemos: ¡Viva el General Franco! ¡Viva el Ejército! ¡Viva España! ¡Arriba España!

Los aspirantes a la Guardia Civil

Deberán seguir en la Benemérita aquéllos a quienes corresponda ser movilizados

LOS ASPIRANTES A LA GUARDIA CIVIL

En la orden de la plaza de ayer, se inserta el siguiente telegrama:

"El Generalísimo ordena que los individuos aspirantes a ingreso en la Guardia civil, que estén sirviendo en ella y les corresponda ser movilizados, no deben incorporarse a sus Cuerpos, pues deben seguir sirviendo en dicho instituto.

VOLUNTARIOS PARA EL TERCIO

Los jefes de los Cuerpos, unidades y centros de la guarnición remitirán, antes de las 12 de hoy, al Gobierno militar, una relación numérica de los soldados que deseen servir como voluntarios en la tercera bandera del Tercio.

SERVICIO DE LA PLAZA PARA HOY

Jefe de día: comandante del Regimiento Infantería Zamora número 29, don José Fernández Bacorell.

Imaginaria: comandante del Regimiento de Artillería ligera número 16, don Luis Molezún Núñez.

Visita de Hospital: capitán del octavo Parque de Intendencia, don Luciano de Loño Pita.

Imaginaria: capitán del Regimiento de Infantería Zamora número 29, don Francisco Torrón Dumas.

Vigilancia y parada como en días anteriores.

Lesionado en accidente del trabajo

El obrero municipal Eufogio Sendino Suárez, vecino de la calle de Sinagoga 4, al estar trabajando, ayer, le produjo distensión ligamentosa de la muñeca derecha y erosiones en ambos antebrazos.

De dichas lesiones fué asistido de urgencia en la Casa de Socorro de Santa Lucía y se calificó su estado de leve, salvo complicaciones.

DETENIDA POR ARMAR ESCANDALO

Ayer tarde, al estar formando escándalo en las inmediaciones del Club Náutico, fué detenida la pescadera Aurelia Babio López, de 36 años, vecina de Campo Volante 83.

Se le condujo a la Comisaría de Vigilancia y fué denunciada al Juzgado municipal de la Audiencia.

DENUNCIAS POR MALOS TRATOS

En el Centro de policía se formuló ayer una denuncia contra Ramón Bouzas Ventureira, vecino de la calle del Lagarto 14, por haber maltratado a Concepción Domínguez Castro, domiciliada en la Travesía del Curro 6.

— También se instruyó, en el mismo centro, una denuncia contra Mariano Ezquerra por haber maltratado a Ramona Castañedo Ezquerra, vecina de Miramar número 2.

Las denuncias formuladas, se cursaron a los Juzgados municipales respectivos.

Suscripción de víveres para el Ejército

EN LA PLAZA DE TOROS

Niños de San Clemente de Pasos (Zás).—Ciento cuarenta kilos de patatas, 72 de habas, 108 de garbanzos y 3 gallinas.

Don Antonio Miramontes.—110 kilos de patatas.

¡Viva el General Franco! ¡Arriba España!.—Doce botellas de ron escarchado.

AYUNTAMIENTO DE MELLID

VILLA DE MELLID

don Luis Barral, 1 botella champagne; don Manuel López Cea, 1 botella jerez; don Jesús Pampín Rey, 6 camisas y 12 pares calcetines; don Jesús Pampín Rey, 6 toallas, 11 pares zapatillas, 2 monos, 12 pañuelos y 6 camisetas; don Enrique Mellid, 6 pares calcetines; don Avelino Núñez Ulla, 4 juegos de cama, 4 almohadones, 12 pares calcetines, 12 pañuelos y 3 kilos tocino; el niño José Luis Núñez, 1 cabrito; las niñas Teresita y Visola Núñez, 1 gallina; doña Francisca Tojo, 8 pañuelos; señora viuda de Bande, 1 colchón, 1 almohada y 2 juegos cama; señorita Carmen Barral Camoiras, 1 docena sábanas; don Antonio Mosquera Balboa, 1 sábana, 1 par calcetines, 3 pañuelos, 3 camisetas, 3 quesos, 1 lata melocotón; doña Felisa Sotomayor, 1 saco patatas de 12 kilos; doña Elvira Núñez Varela, 1 saco patatas de 63 kilos; doña Ramona Ríos, 4 quesos; don Domingo Lamas, párroco, 1 saco patatas de 83 kilos, 4 quesos y 4 kilos bacalao; doña Dolores Sánchez, 46 kilos patatas y 12 chorizos; doña Manuela Montouto, 1 sábana y 1 almohada; don José Varela, 1 saco patatas de 44 kilos; las niñas Conchita y Pepita Varela, 1 pollo; don Juan Bande, 1 manta viaje y 1 manta cama; doña Adelaida Rodríguez, tela para un colchón; don Secundino Amo, 2 pares zapatillas, 6 huevos, 3 quesos y un trozo de tocino; doña Matilde Triana, 3 almohadas, 3 latas melocotón y 1 lata de aceite "La Giralda"; don Manuel Blanco (hijo), 1 saco patatas de 50 kilos; doña Amalia Varela, 1 saco patatas de 25 kilos y 2 calzoncillos; don Manuel Caal de Santa María, 1 saco patatas de 16 kilos; don José Garea de Santa María, 1 docena huevos; don Francisco Vázquez, 1 pañuelo; doña Dolores Núñez Paravispo, 2 lacones y 2 quesos; señores Frade de Penas, 3 docenas huevos, 2 quesos y 6 colzoncillos; don Jesús Pamín Castro, 6 pares zapatillas y 1 lacón; don José Blanco, 1 saco patatas y 6 latas sardinas; por Dios y por España, 7 pares calcetines; don Antonio Saavedra, 18 kilos patatas; una pobre que da todos sus ahorros, 2 cajas cerillas; doña Ramona Pandelo, 2 pares calcetines, 6 pañuelos, 4 cajas cerillas y 6 macillos; unos de F. E., 12 paquetes cerillas; doña Dolores Sánchez, 2 pollos, 1 saco patatas y 1 lacón; Arriba España, 3 macillos d etabaco; José María Garea Casal, 2 pares calcetines; don nAndrés López, 1 pañuelo; la vieja del Rañado, 2 pares calcetines; señora de Ríos, 1 pañuelo; don Manuel Sánchez, 5 paquetes tabaco; don José Noguerol García, 1 saco patatas y 2 calzoncillo; doña Carmen Garea, 2 pañuelos; don Santiago Mejuto, 1 par de calcetinesü don Manuel Núñez, 1 queso; don Celestino Vázquez, 5 quesos y 6 chorizos; don Jesús Vázquez Sánchez, 3 docenas huevos; don Manuel Noguerol, 2 calzoncillos; don Jesús Casal Vizcaíno, 12 calzoncillos; don Manuel Blanco, 3 calzoncillos y 1 par de calcetines; doña Matilde García, 1 saco patatas; don José Quintero Arias, 1 saco patatas; don Juan Rodríguez Ureña, 6 cochones y 24 chorizos; el niño Juan José Rodríguez, 7 paquetes cerillas; don Juan Segade Vidal, 2 cochones y 1 docena camisetas; don Ramón Ruiz, 1 carnero; don Manuel Sánchez, 3 cerdos lechones; don Jesús Rivas, maestro, 1 saco patatas de 15 kilos.

PARROQUIA DE SAN COSME

Doña Josefa Torreiro, 2 quesos, don Ramón Mosteiro, 1 saco patatas; doña Angela Castro, 1 gallo; don Ramón Pampín, 6 huevos; doña Casilda Pampín, 1 saco patatas; don Victoriano Pampín, 1 docena huevos y media docena chorizos, doña Bienvenida Mosteiro, 1 lacón y 2 quesos; don Manuel Núñez, párroco, 1 pollo y 1 ternera; don Eugenio Rodríguez, 1 saco patatas.

PARROQUIA DE CAMPOS

Don Manuel Sexto, 1 ternera, 6 quesos y 100 huevos; doña María Pazos, 2 quesos; don Ramón Varela Regueiro, 1 lacón; don Manuel Vales, 1 saco patatas; don Jesús Rodríguez, 1 saco patatas; don Juan Villar, 1 saco patatas; doña Ramona Edreira, 1 saco patatas; don Joaquín Vales Ares, 3 kilos alubias; don Felipe Liñeira Míguelez, 4 cerdos lechones.

PARROQUIA DE VITIRIZ

Don Manuel Sangiao, kilo y medio de alubias; don José Sangiao, kilo y medio de alubias y medio quintal patatas; don Manuel Peón, medio quintal patatas; don Joaquín García, idem; don José Montero, idem; doña Manuela Méndez, id.; don Manuel Casal 1 quintal idem; don Ricardo Fuciños, medio idem; don Angel Vázquez, idem; don José Doamo, idem; doña Josefa Segade, idem y 2 conejos; don Manuel Ares, idem; doña Filomena Agra, idem; don José Piñeiro Area, idem.

PARROQUIA DE ZAS DE REY

Don José María Barral, 1 jamón; don José Pintor Moldes, 1 saco patatas y 2 quesos; doña Ramona del Burato, 1 saco patatas; don Ramón Rodríguez, 18 huevos; doña Matilde Peón, 2 quesos; don Ramón Pintor Raido, 1 cordero; don Andrés Vázquez, 1 cordero; don Joaquín Mella, 1 cordero; doña Jesusa Golpe, 1 ternera; doña Adelaida Barbazán, 2 pollos; don Manuel Aaido Villar, 17 kilos alubias; don José Vázquez Carreira, 2 quesos y 1 saco patatas; don Antolín Quinela, 1 saco paatas; don Leoncio Portos, 1 saco de trigo y 30 huevos; don Bautista Barbazán, 1 saco patatas; doña Consuelo Sánchez, 2 docenas huevos y 2 quesos; don Arturo Costoya, 1 saco patatas; don Manuel Vila, 1 saco patatas; don Victoriano Mejuto, 1 saco patatas; don [illegible] Vila, 1 lacón; don Angel Sánchez, 1 pollo; don José López Garea, 1 saco patatas; don Manuel Garea, idem; doña Concepción Peón, idem; don Manuel Barbazán, 1 lacón; don Angel Moreiras, 1 saco patatas; don Joaquín Vázquez, idem; don Manuel Varela Pardo, 2 kilos patatas; don Ramón Vázquez, 1 saco patatas; don Camilo Sánchez, idem; don Manuel Ponte, idem; don Manuel Rodríguez, idem; don José Salgado, idem; don Antonio Vázquez, idem; don Jesús Carregal, idem.

LUGAR DE SAN CIBRAO

Doña Jesusa Crespo, 1 par calcetines; doña Vicenta Ferreiro, 5 kilos chaparros; doña María Bermúdez, 5 pares calcetines y 1 pañuelo; doña Andrea Labandeira, 3 huevos; don Manuel Mellid, 1 queso; don José Pandelo, medio kil otocino; don Joaquín Crespo, 6 huevos; don Melchor Ferraces, 1 queso; don Jesús Bermúdez, 4 chorizos; don Manuel Freire, 2 huevos; doña Presentación Nieto, 1 kilo alubias.

PARROQUIA DE CAZALLAS

Don Benito Ferraces, 7 huevos y 1 queso; don Mariano Pintor, 2 quesos y 1 saco patatas; don Francisco López, 1 saco patatas, 3 kilos alubias y 6 huevos; don Pedro Mellid, 6 huevos; don Amador Ramos, 2 huevos; don José Peón, medio kilo alubias; doña Ramona Penas, 12 huevos; don Constante Otero, 1 saco patatas; don Fermín Mato, idem; don Adolfo López Pazos, 1 saco patatas, 1 docena huevos y 4 kilos alubias; don José Sánchez, 77 huevos; doña Elvira Mato, 1 saco patatas; don Alfonso Vidal, 5 kilos alubias y 4 huevos; doña Ramona Gómez, 4 huevos; doña Serafina Roca, 1 pañuelo; don José Regueiro, 6 huevos; don Jesús Mosteiro, 4 chorizos; don Mariano Pintor, 6 huevos y medio kilo bacalao; doña María Varela, medio kilo alubias; don José Gómez, medio kilo alubias y 2 huevos; don Ramón Vidal, 12 huevos; don Jesús Conde, 6 huevos; don Jesús Sánchez, 1 par calcetines; don Antonio Mosquera, 1 jamón; don Antonio Vázquez, 1 queso y 1 cordero; doña Isolina Sueiro, 4 huevos; Arriba España, 2 huevos; una patriota, 1 carpeta de papel; Muera la Pasionaria, 4 chorizos; doña Carmen Rodríguez Ponte, 1 cordero.

Convocatoria a la segunda línea de Falange

Por orden de la Jefatura Local de F. E. de las J. O. N. S., de La Coruña, se convoca en segundo y último llamamiento, a los militantes de segunda línea que no se hayan presentado en nuestras oficinas, Teresa Herrera 14, durante los tres primeros días de la corriente semana, para que lo hagan a partir del lunes 9, desde las 10 de la mañan hasta las 2 de la tarde, y por el siguiente orden:

El lunes 9, aquellos afiliados cuyos primeros apellidos comiencen por las letras comprendidas entre la A y la H; el martes 10, los comprendidos entre la I y la P; el miércoles 11, entre la Q y la Z.

Todos aquellos afiliados que, sin causa justificada, dejen de acudir a esta segunda y última convocatoria, serán dados de baja en la organización.

El Secretario local, *Carlos Folla Fernández.*

NOTAS DE LA CENTRAL OBRERA

Cobro de cuotas.—Se advierte a todos los afiliados de fuera del radio de La Coruña, pasen por el local de Juana de Vega, de 9 a 1 y de 4 a 7, a pagar los recibos mensuales.

El que deje de abonar dos recibos será dado de baja en la organización, sin poder reingresar en ella.

"Mi libro 1936".—Muy pronto se pondrá a la venta el folleto explicativo de la finalidad de la Central Obrera y la labor realizada.

El precio será de 50 céntimos y el importe de la venta se repartirá entre la suscripción nacional para el Ejército y la C. O. N-S.

A los dependientes de Comercio. Se advierte a los dependientes de Comercio que deben pasar por las oficinas de esta Central, Juana de Vega, de 7 a 8 de la noche, los días 6, 7, 8, 9 y 10, con dos fotografías para retirar el correspondiente carnet.

Permisos para uso de armas.—Se advierte a todos los obreros afiliados a esta Central que, en los días difíciles de gestación del movimiento, fueron autorizados para usar armas, que deben entregar esos permisos, pues, restablecida la normalidad, sólo a las autoridades y fuerza pública, corresponde velar por el mantenimiento del orden.

Los permisos deben entregarse en esta Central, como asimismo las armas que posean los que prestaron esos servicios de cooperación.

Jefatura provincial de C. O. N-S. Se advierte a todas las personas interesadas que las horas de visita para el público, del jefe provincial de C. O. N.-S., Carlos Montero Díaz, han sido fijadas de 8 a 8 de la noche.

Las comisiones obreras y patronales, así como asuntos de carácter oficial, serán recibidas y tratados, respectivamente, de 12 a 1.

Telegramas detenidos

Lista de telegramas detenidos en la Central Telegráfica de La Coruña:

Doña Candelaria Delgado, Matadero segundo; doña Amparo Méndez Estación Pueblo.

Relación de los telegramas detenidos en la Central Telegráfica de La Coruña:

Benito Abel Campo Leña; Francisco Tejedor Regimiento Infantería 29 Compañía 26.

Registro Civil

Se hicieron ayer las inscripciones siguientes:

Audiencia.—Nacimientos: Matilde García Villares.

Defunciones: Ninguna.

Matrimonios: Ninguno.

Instituto.—Nacimientos: Carlos Antonio Santiago Dans Gárate.

Defunciones: Santos Rodríguez Seoane, 77 años (debilidad senil); Encarnación Souto Fafián, 34 años (tuberculosis pulmonar); Nieves Mayobre Fernández, 33 años (tuberculosis pulmonar).

Matrimonios: Ninguno.

EL TERCIO

BANDERIN DE ENGANCHE EN EL GOBIERNO MILITAR DE LA CORUÑA

Los que deseen hacer pronto carrera en la profesión militar, los que deseen obtener destinos civiles del Estado, Provincias y Municipios, para los que serán preferidos aquellos que empuñando las armas contribuyan al movimiento salvador de nuestra Patria, los que soñeis con una España grande y querais ofrendarle vuestros brazos, acudid al Banderín de Enganche.

La LEGION OS ESPERA.

Compromisos por la duración de la actual campaña, con primas especiales.

Se os darán las máximas facilidades.

Para informes y alistamiento dirigirse al oficial encargado del Banderín en esta Plaza, don Manuel Gómez López, de 10 a 12 todos los días.

HOY, EN TEATRO "LINARES RIVAS"

Grandiosa función patriótica a beneficio del Ejército y de Falange Española

Presentación de la Compañía de la eminente primera actriz Carmen Díaz

Toda La Coruña estará presente hoy en la magna fiesta patriótica que se celebra en teatro "Linares Rivas" en homenaje y a beneficio del Ejército y de Falange local de la JONS. El entusiasmo es indescriptible. Toda La Coruña quiere rendir a tan valerosos salvadores de la Patria, a los cuales nuestra ciudad debe gratitud eterna, un grandioso homenaje de admiración y simpatía.

Para dar idea del interés vivísimo que ha despertado este festival benéfico baste decir que será difícil encontrar localidades disponibles para tal acto. Este éxito de venta, justo es consignarlo, se debe al entusiasmo que han puesto por esta función distinguidas y bellas señoritas de Falange Femenina. El teatro, pues, estará rebosante, imponente.

Como ya hemos dicho, el producto íntegro de lo recaudado en esta función lo destinan la eminente actriz Carmen Díaz y la Empresa de "Linares", para el Ejército y Falange local, rasgo que ha merecido unánimes elogios.

Dado el fin benéfico de esta función, para ella quedan anuladas las localidades y pases de favor.

* * *

La función de referencia dará comienzo a las siete y media, no celebrándose hoy ningún espectáculo más.

La obra elegida para esta solemnidad ha sido la hermosa comedia en tres actos, original del ilustre dramaturgo don Jacinto Benavente, "Señora ama", una de las más geniales creaciones de la insigne comedianta Carmen Díaz y una de las interpretaciones más brillantes de su valiosísimo elenco, en el que figuran artistas tan prestigiosos como Ricardo Simó Raso, Joaquín Roa, Pedro Fernández Cuenca, Manuel Luna, Rafaela Satorres, Margarita Larrea...

Será la de hoy una jornada artística de suprema magnificencia que dejará en todos una imborrable y gratísima recordación.

* * *

Con motivo del homenaje grandioso dedicado en Madrid a la gloriosa actriz Carmen Díaz, los más celebrados autores españoles le dedicaron entusiastas frases de admiración, que nos place recordar ahora. Entre centenares, he aquí algunas de estas manifestaciones de cariño a la eminente comedianta:

"Toda su alma es su arte y para su arte. Esta es la cualidad más relevante de Carmen Díaz, y el público, con seguro instinto, sabe agradecer y estimar esta cualidad entre todas.

Carmen Díaz puede decir como la famosa actriz Mlle. Dorval, en sus noches de triunfo: "Bien me pueden aplaudir, les doy mi vida".—JACINTO BENAVENTE.

"Carmen Díaz. Una voluntad de mujer fuerte, que es la más férrea de las voluntades y un entusiasmo impetuoso, puestos al servicio del arte. No hay armas más seguras para lograr el triunfo".—MARTINEZ SIERRA.

"Triunfa en la vida por su bondad, su generosidad, su simpatía y su llaneza; en la escena, por su arte humanísimo, sincero, risueño y luminoso". — SERAFIN Y JOAQUIN ALVAREZ QUINTERO.

"La risa de Carmen Díaz, cascada de perlas musicales, es la más clara, la más alegre, la más natural y la más rica de nuestro teatro".—FELIPE SASSONE.

¡CORUÑESES!
¡POR ESPAÑA!
¡POR EL EJERCITO!
¡POR FALANGE!

HOY

A LAS 7 1/2 DE LA TARDE, EN
TEATRO LINARES RIVAS

GRANDIOSA FUNCION PATRIOTICA, EN HOMENAJE Y A BENEFICIO DEL

EJERCITO Y FALANGE LOCAL

Hoy será una fecha inolvidable en los anales del arte teatral en La Coruña, por celebrarse en esta solemnidad patriótica la PRESENTACION de la prestigiosa Compañía de Comedia—la mejor de España—que acaudilla la eminente primera actriz

CARMEN DIAZ

quien, con la Empresa, como fervorosa prueba de devoción a España, destinarán

EL PRODUCTO INTEGRO DE ESTE MAGNO ESPECTACULO PARA LOS VALEROSOS DEFENSORES DE LA PATRIA, A QUIENES DEBE LA CORUÑA GRATITUD ETERNA:

EJERCITO Y FALANGE LOCAL

Para este grandioso acontecimiento, que avala el arte genial de la más insigne actriz española, ha sido elegida la comedia en tres actos de D. Jacinto Benavente, inigualable creación de

CARMEN DIAZ

SEÑORA AMA

DADO EL FIN BENEFICO DE ESTA FUNCION
QUEDAN ANULADAS LAS LOCALIDADES Y PASES DE FAVOR

LAS POQUISIMAS LOCALIDADES QUE QUEDAN PUEDEN ADQUIRIRSE HOY, EN LA TAQUILLA DEL TEATRO
LINARES RIVAS

MAÑANA: TARDE Y NOCHE
ESTRENO
Mi hermana Concha
de QUINTERO y GUILLEN

El anuncio, en ésta u otras planas del periódico, de obras teatrales o cinematográficas, no supone aprobación ni recomendación

LA TERRAZA
Salón de cine selecto
HOY, VIERNES
Sesiones: a las 4, 6 y 8
El famoso humorista WILL ROGERS y CONCHITA MONTENEGRO en la deliciosa comedia FOX
LA RECETA PARA LA FELICIDAD
MAÑANA, SABADO
Clark Gable, Norma Shearer y Lionel Barrymore en la gran producción METRO
ALMA LIBRE
DOMINGO: Monumental estreno. DIANA WYNYARD, la gran actriz de "Cabalgata", en la superproducción UNIVERSAL
ESTIGMA LIBERADOR
con Reginald Denny, Lionel Atwill y Frank Gawton

HOY, VIERNES
SAVOY
Una deliciosa comedia de la alta sociedad americana
LA VENUS DE ORO
EN ESPAÑOL
Maravillosa interpretación de
MIRIAM HOPKINS
JOEL MAC CREA
REGINALD DENNY
4 - 5 1/2 - 7 3/4 - 10 3/4

KIOSCO ALFONSO
HOY, VIERNES
JANET GAYNOR y SLIM SUMERVILLE en la producción en ESPAÑOL
CONTRASTES
MAÑANA, SABADO: NANCY CARROLL y DONALD COOK en
UNA MUJER FUE LA CAUSA
DOMINGO: Estreno en español
LUPONINI
El Terror de Chicago

ROSALIA - HOY
A las 4, 5'45, 7'45 y 10'45
La bellísima estrella ROCHELLE HUDSON el célebre galán HENRY FONDA y el gracioso cómico SLIM SUMERVILLE en el intenso drama "Fox"
A TRAVES DE LA TORMENTA
(En español)
MAÑANA: Estreno cumbre
UNIVERSAL PILMS
MARTHA EGGERTH
en
Una Carmen rubia
con WOLFGANG LIEBENEINER
DIRECCION VICTOR JANSON
MUSICA FRANZ GROTHE

VISITA AL HOSPITAL MILITAR

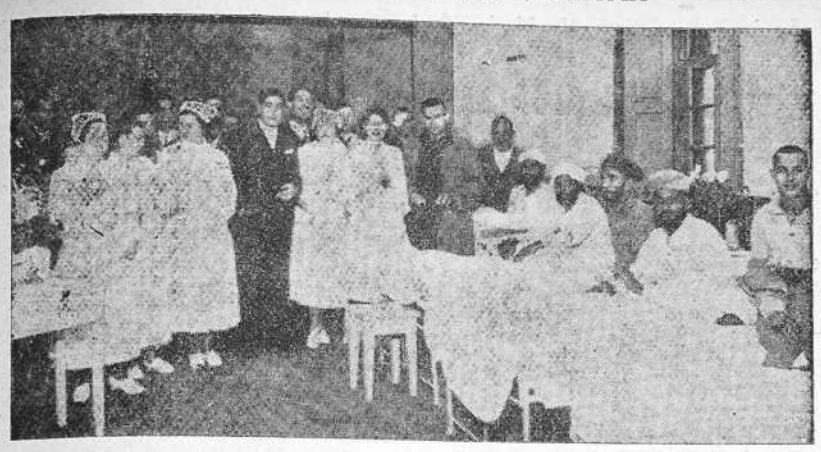

Los matadores de toros Domingo Ortega y Pepe Amorós, que llegaron ayer a nuestra capital para tomar parte en la corrida patriótica a beneficio del Ejército y de las Milicias de Falange, visitaron a los heridos acogidos en el Hospital Militar. (Foto Blanco).

Designación de una Junta provincial de Economía y Abastos

Estará presidida por el gobernador

Hasta el 15 de Diciembre, el plazo para la inscripción obligatoria de ganado y carruajes

Por el gobernador civil de La Coruña se ha dictado la siguiente nota:

"Con el fin de poder controlar debidamente el movimiento de viajeros y forasteros, recuerdo a los dueños de Hoteles, Fondas, Casas toleradas y Casas particulares que tengan forasteros la obligación que tienen de remitir a la Comisaría de Vigilancia, y antes de las doce horas del día siguiente, los boletines de inscripción de cada viajero o forastero llegado o que haya salido.

Asimismo, los dueños de Garajes y Talleres de reparación de automóviles darán cuenta, a la citada Comisaría, de la entrada y salida de vehículos, con expresión de los datos ya conocidos.

Las infracciones a esta disposición serán severamente sancionadas por mi Autoridad. ¡Viva España! La Coruña, 4 de noviembre de 1936.--El Gobernador civil."

JUNTA PROVINCIAL DE ECONOMIA

El Gobernador civil ha nombrado una Junta provincial de Economía y Abastos, que ha quedado constituída en la forma siguiente:

Presidente, el Gobernador civil; vice-presidente, el Alcalde de La Coruña; vocales: el Delegado de Hacienda, Ingeniero-jefe de la Sección Agronómica, Jefe de Estadística, Delegado de Industria, un representante de la Cámara de Comercio y otro de la A. G. P.

Como secretario actuará el Jefe de Negociado de Abastos del Ayuntamiento de La Coruña.

PARA ENTRAR EN MADRID

Por el Gobierno civil de La Coruña se ha dictado la siguiente circular:

"Por la presente se hace público que si alguna persona, por su condición de abastecedor o por exigencias de su profesión, tuviere necesidad de entrar en Madrid inmediatamente después de verificarlo las tropas combatientes, deberá solicitarlo del Excmo. Sr. General Jefe de la Séptima División o de este Gobierno, especificando la causa en que fundamente su pretensión.

La Coruña, 5 de noviembre de 1936.—El gobernador civil, *Francisco de la Rocha*".

CENSO DE GANADO Y Y CARRUAJES

Por el Gobierno civil se ha dirigido una circular a los alcaldes para que, en el término de 15 días, hagan saber a los propietarios de cabezas de ganado caballar, mular, asnal y bovino, así como a los de carruajes de tracción animal, motocicletas y bicicletas, que, antes del 15 de diciembre deben inscribirlos en la lista del censo del Ayuntamiento respectivo.

Los que no obedezcan estas órdenes o lo hagan mal serán castigados con multas de 25 pesetas como mínimo, sanciones que recaerán también sobre los alcaldes y secretarios.

EL CORREO CON RETRASO

El tren correo número 4[illegible]1, llegó ayer a La Coruña con tres horas y veinte minutos de retraso, debido a que, por recalentamiento del eje de un coche de segunda, hubo de ser sustituído en Rábade, y por espera en los cruces.

SERVICIO DE COCHES DE TURISMO

Relación de coches de turismo que deben presentarse en la UNIDAD AUTOMOVILISTA DE LA 8.ª DIVISION (antes Cuartel de Conductores), sito en el edificio de "La Terraza" (Parque de Méndez Núñez), a las ocho de la mañana de los días 7 y 8 del actual, debiendo situarse los coches en la carrera transversal asfaltada, que conduce a dicho edificio.

Día 7.—C. 822 número de requisa 23; C. 2943 idem idem 47; LU. 2020 idem idem 73; C. 4792 idem idem 151; C. 4328 idem idem 309; C. 3761 idem idem 324; C. 4437 idem idem 388; C. 686 idem idem 396; C. 4729 idem idem 399; C. 4596 idem idem 417; C. 3247 idem idem 463.

C. 4045 idem idem 502; B. 59932 idem idem 512; S. 5775 idem idem 515; C. 5075 idem idem 592; O. 4082 idem idem 614; C. 2211 idem idem 624; C. 2787 idem idem 644; C. 3428 idem idem 649; C. 3562 idem idem 650; C. 2477 idem idem 628; C. 5040 idem idem 666.

Día 8.—C. 3197 número de requisa 72; M. 40050 idem idem 104; C. 4575 idem idem 271; C. 5404 idem idem 282; C. 4842 idem idem 290; C. 3035 idem idem 326; CS. 3322 idem idem 482; C. 2896 idem idem 520; C. 3807 idem idem 530; C. 2692 idem idem 672; C. 2799 idem idem 663; C. 5399 idem idem 686; LU. 1881 idem idem 693.

C. 2294 idem idem 705; LU. 1422 idem idem 707; C. 3330 idem idem 713; M. 29985 idem idem 714; PO. 4673 idem idem 720; C. 5338 idem idem 749; C. 4968 idem idem 787; M. 51016 idem idem 803; B. 56556 idem idem 813; C. 4312 idem idem 814.

Los propietarios de los coches que carezcan de conductor deben presentarse en el Cuartel de la Unidad Automovilista, con la debida antelación, para designar el conductor que habrá de hacerse cargo del coche.

SERVICIO DE OMNIBUS Y CAMIONES

Relación de ómnibus y camiones que deben presentarse los días 6, 7 y 8 del actual, a las diez de la mañana en la Delegación de Orden Público para prestar servicio de guardia:

Día 6.—Camiones: C. 5071 número de orden 235; C. 2114 idem idem 238; C. 4260 idem idem 241; C. 3827 idem idem 249; C. 1601 idem idem 251; C. 4705 idem idem 252; C. 3072 idem idem 272.

Omnibus: LU. 2035 idem idem 26; C. 4812 idem idem 38; C. 5392 idem idem 46; C. 4130 idem idem 49.

Día 7.—Camiones: C. 3872 número de orden 10; C. 3514 idem idem 11; C. 4380 idem idem 79; C. 2980 id. id.l 283; C. 3912 id id. 290; C. 4018 idem idem 294; C. 3258 idem idem 295; C. 4133 idem idem 297.

Omnibus: C. 5095 idem idem 50; C. 4839 idem idem 53; C. 4015 idem idem 55; C. 4108 idem idem 56; C. 4995 idem idem 58; C. 4118 idem idem 185.

Día 8.—Camiones: M. 41633 número de orden 299; C. 4586 idem idem 303; C. 4717 idem idem 304; C. 4147 idem idem 313; C. 4631 idem idem 316; C. 3238 idem idem 318; C. 4762 idem idem 321; C. 3958 idem idem 323; C. 3616 idem idem 325; C. 2832 idem idem 330; C. 3388 idem idem 348.

Omnibus: C. 5469 idem idem 64; C. 4708 idem idem, 79; C. 3468 idem idem 80; C. 921 idem idem 82; C. 4404 idem idem 83; C. 3710 idem idem 88.

Todo automóvil que no se presente incurrirá en la penalidad que marca el bando fecha 14 de agosto.

La furgoneta C. - 5226 queda nombrada de servicio en el n[illegible]no Negociado del Gobierno civil, y a las órdenes de Mujeres de España, durante los días 8 al 15 ambos inclusives.

* * *

Debe tenerse en cuenta que, para proveerse de autorizaciones para suministrar con carácter particular, gasolina, aceite, grasas, gomas, etc., únicamente podrán efectuarlo de cinco a siete de la tarde, fuera de cuyas horas no se facilitará autorización alguna.

Los domingos y días festivos no se atenderá servicio particular de ninguna clase.

Mañana, instauración del Crucifijo en el Instituto

Habrá con este motivo una sesión solemne y una procesión por el claustro

Por vez primera en su historia académica va a ser instaurado el Crucifijo en el Instituto de La Coruña, motivo que llenará de emoción a los que cursaron el bachillerato en sus aulas, que, de ahora en adelante, van a ser presididas por la imagen de Cristo Crucificado.

Este acto se celebrará mañana sábado, y a él asistirán, especialmente invitadas, todas las autoridades civiles, militares y eclesiásticas.

Para festejar este acto se celebrará una sesión solemne en el salón principal, donde hablarán varias personas, y se cantarán por los alumnos diferentes cánticos. A continuación se organizará una procesión, que llevará el Crucifijo a una de las aulas.

El acto de esta instauración, magnífica iniciativa por la que felicitamos al Claustro, será muy solemne y conmovedor.

Funerales por un mártir de la Patria

Hoy se celebrarán, en la iglesia de San Jorge, de diez a doce de la mañana, varias Misas por el eterno descanso del alma del valiente alférez de Infantería don José Casal Seoane, muerto gloriosamente, en defensa de Dios y de la Patria, en el frente de Asturias.

Con tal motivo, reiteramos el testimonio de nuestro sentido pésame a la distinguida familia del mártir de la Patria.

CIRERA VOLTA HA LOGRADO ESCAPAR DE BARCELONA

Sufrió una dura persecución durante mes y medio, en cuyo tiempo las hordas rojas lo estuvieron buscando con insistencia

Acción Popular de Cataluña ha sufrido toda la virulencia de la persecución por su españolismo: nueve jefes comarcales asesinados

El Jefe de Acción Popular catalana ha llegado a Salamanca

"La Gaceta Regional", de Salamanca, nuestro querido colega, publica la siguiente interesantísima información:

"Se encuentra en Salamanca don José Cirera Voltá, destacada personalidad catalana, presidente del Instituto Agrícola Otalán de San Isidro y jefe de Acción Popular Catlana, que, encontrándose en Barcelona al iniciarse el patriótico movimiento salvador de España, se puso al lado del mismo, luchando en contra de los extremistas desde los primeros momentos, no abandonando la ciudad hasta después de mes y medio de estar aquella región en poder de la Confederación Nacional del Trabjo y de la Federación Anarquista Ibérica, cuando se le perseguía y buscaba por todas partes.

Ayer por la mañana tuvimos el gusto de saludarle y charlar con él unos momentos, y a las preguntas que le hicimos nos contestó en la siguiente forma:

LA ODISEA DEL SR. CIRERA

—En la Cataluña actual van del brazo los sindicalistas, más o menos disfrazados, y los anarquistas.

Por mi significación antimarxista y antisindicalista de toda mi vida he sido perseguido implacablemente, y buena prueba de ello es que la primera finca urbana destrozada en Barcelona desde el momento de iniciarse el movimiento fué la mía. Primero la incendiaron y, no contentos con esto, la volaron con dinamita. La ferocidad de estas gentes quería tener satisfacción en mi persona, y así todos los días, y con bastante frecuencia por la Radio Asociación de Cataluña, se daba la noticia de que me presentara inmediatamente, anunciando que, caso de no hacerlo en un plazo de 24 horas, toda mi familia, que decían ellos que sabían dónde estaba, aun cuando la verdad era que lo ignoraban, sería asesinada.

Escondiéndome como podía permanecí en Barcelona cerca de mes y medio, esperando a ver si había alguna manera de reaccionar contra los extremistas que se habían adueñado de la población. Yo tenía preparados a todos los muchachos de la Jap que habían conseguido librarse de las iras marxistas y que tan pronto como se hubiera presentado la ocasión se hubieran lanzado a donde fuera preciso. Y solamente cuando ví que, por el momento, la batalla se había perdido y no había manera de reaccionar, fué cuando procuré ponerme a salvo, porque mi estancia en Barcelona, sin ser descubierto, se hacía ya imposible.

El día 2 de septiembre salí de allí por la estación marítima, dando la cara, aun cuando con nombre supuesto. Estuve detenido tres horas en la estación, y durante este tiempo me rodeaban anarquistas, que no me perdían de vista. Por fin y de manera que no debo hacer pública, me ví libre.

Ahora, a esperar, confiado, en que el día que entren en Cataluña las tropas españolas, sabrán imponer el sentido españolista, terminando con aquella pesadilla para siempre y que se pueda gritar viva Cataluña, lo mismo que hoy se grita viva Castilla y viva Navarra, porque somos muchos los verdaderos españoles que estamos esperando con verdaderas ansias poder dar este grito en el centro de la Plaza de Cataluña.

EN CATALUÑA HAY DOS CLASES DE VICTIMAS

El señor Cirera Voltá nos habla después, verdaderamente impresionado, de los horrores cometidos en Cataluña, donde reina una completa anarquía y siendo actualmente su nota característica los saqueos, robos, asesinatos e incendios.

—En Cataluña—añadió—hay dos clases de víctimas: los patronos y los políticos de Acción Popular. En este momento puedo asegurar que son nueve los presidentes comarcales de esta organización que han sido asesinados, y numerosísimos los dirigentes y afiliados que, desgraciadamente, también han encontrado la muerte, después de haber sido sometidos a los más grandes martirios.

Nada más iniciarse el movimiento en Barcelona, Acción Popular ofreció su colaboración entusiasta e incondicional para lo que hiciera falta, constituyendo el grupo más numeroso de choque, que puso, a disposición de los dirigentes de aquél, su esfuerzo personal, recordando con tristeza cómo al irse a ofrecer núcleos importantes a las fuerzas desleales que no quisieron secundar el movimiento, fueron recibidos a tiros, teniendo que lamentar la JAP bastantes bajas.

SOLO ESPAÑOLES

—¿Y cómo ve usted el momento actual —le preguntamos.

—Entiendo que en estos momentos hay que prescindir de todo significado, con la vista puesta únicamente en España, confundiéndonos todos en un solo grupo, que, a mi entender, no llevará otro epígrafe que el de "españoles".

Hablamos después de su actuación anterior, y nos dice;

—Cuando en Cataluña parecía que había desaparecido el sentimiento español, fuí yo quien, primero desde la presidencia del Instituto Agrícola Catalán de San Isidro y, después, desde la jefatura de Acción Popuar, procuró despertar aquel sentimiento. Y si entonces lo hice así, en momentos de persecución y de peligro, ahora, en el momento del triunfo, más que entonces, si cabe, estoy dispuesto a toda clase de sacrificios para lograr que Cataluña sienta el amor a la Patria.

SE ANSIA LA ENTRADA DEL EJERCITO

—¿Habrá mucha resistencia en Cataluña?

—Sinceramente creo que, después de tomado Madrid, Cataluña no ofrecerá gran resistencia, porque los catalanes únicamente han sido realmente valientes cuando han defendido, en Gerona y en el Bruch, la independencia de España, ya que en el 6 de octubre acreditaron su cobardía cuando intentaron atacar a España y ahora han acreditado su "valentía" únicamente para cometer asesinatos, incendios y robos.

España entera puede tener la seguridad de que hay cientos de millares de catalanes que se sienten tan españoles como el más puro castellano.

* * *

Aquí tenemos que interrumpir la charla con este prestigioso catalán, gran español y, por o tanto, gran patriota, que ha venido a nuestra ciudad para ofrecer sus respetos y su inquebrantable adhesión al Jefe del Estado español, general Franco."

¡Jóvenes! ¿Qué esperáis?

SOLICITAD VUESTRO INGRESO EN LAS "MILICIAS DE LA J. A. P."

"JUVENTUD DE LA ESPAÑA FLORIDA
A LUCHAR POR LA ESPAÑA INMORTAL
Y A OFRENDAR SI ES PRECISO LA VIDA
EN LAS ARAS DE NUESTRO IDEAL".

Oficinas de Reclutamiento: Seminario Conciliar. Aula n.º 65 A.
¡VIVA ESPAÑA! Teléfono n.º 1039 SANTIAGO.

Orden general a las milicias de la J. A. P.

En la vida y en la muerte, una sola consigna: servir a España

Don Luciano de la Calzada, jefe nacional de las Milicias y Juventudes de Acción Popular, ha dirigido a las fuerzas de dicha organización la siguiente orden general:

"Tras de haber escuchado la magnífica carta que, por mi mediación, dirige a vosotros nuestro JEFE, yo sólo he de deciros que la grabéis en vuestra memoria, porque en ella se encierran todas las consignas que han de guiar nuestra actuación en los momentos presentes.

Los que estáis combatiendo, continuad siendo dignos de los elogios que en ella os dedican; los que os preparéis para combatir, aprended ese ejemplo y tened muy presentes las obligaciones que a cada uno nos imponen una historia inmaculada que constituye nuestro ayer y un designio de engrandecimiento y glorificación de España, que es la aspiración de nuestro presente.

Que vuestra disciplina, entusiasmo, valor y espíritu continúen como hasta ahora.

Nada os importe lo que ocurra en torno vuestro.

Con los ojos muy altos, mirando por encima de todas las pequeñeces y miserias de la vida cotidiana, seguid marchando por el camino del deber hacia el horizonte glorioso, donde con sangre, martirio, dolor y sacrificio, se va forjando la España de nuestros sueños.

Obedeced a vuestros jefes, porque la disciplina es la virtud más preciada entre quienes sirven a la Patria con las armas.

No busquéis el aplauso fácil que sólo puede halagar a quienes limitan su pensamiento en los términos fugaces de un hoy.

Las obras permanentes y estables sólo las realizan quienes saben tener constancia en el trabajo y paciente serenidad en la espera de sus frutos. Y en la gloria o en la humillación, en la alegría o en el dolor, en el triunfo o en la derrota, en la vida o en la muerte, una sola consigna: servid a España.

Milicianos de la J. A. P.: ¡ESPAÑA, UNA! ¡ESPAÑA, JUSTA! ¡ESPAÑA, IMPERIO! ¡VIVA ESPAÑA!

El jefe nacional de las Milicias y Juventudes de Acción Popular, Luciano de la Calzada."

Donativos a la Sección Femenina de F. E.

En la sección femenina de Falange Española de las J. O. N. S., de La Coruña, se han recibido los donativos siguientes:

Eduardo Garroni, 300 pesetas.

Escolta Baello, 1'50 pesetas.

José Pereiro, Falange Española de Santiago, 25 pesetas.

Noya.—1 sábana, 4 camisas, 1 jersey.

Señora de Salgado, 3 pares de calcetines, 4 vendas, 1 funda de almohada y 1 colcha.

Negreira.—29 pañuelos, 9 toallas, 42 pares calcetines, 36 calzoncillos, 13 camisas, 19 jerseys, 10 monos, 25 cazadoras, 8 mantas y 1 sábana.

Señora de Liñares Seguí.—6 camisetas, 2 jerseys, 5 mantas, 100 cajetillas tabaco y 50 libritos papel fumar.

Mercedes Panisse, 1 jersey.

Sección Femenina de Puentedeume.—5 capotes, 30 jerseys y 4 pares de guantes.

DE MARINA

PRESENTACIONES

Debe presentarse en la Comandancia de Marina de La Coruña, en día y hora hábiles, ante el juez instructor de dicho Centro, el alférez de navío don Angel Pérez, el inscrito Manuel García Cambados.

— También debe presentarse en la Secretaría de la expresada Comandancia para recoger documentos, Manuel González Martínez, folio 176, de 1928, de la inscripción de Marín.

Don Antonio Saavedra López, alférez del Regimiento de Infantería de Zamora, muerto por Dios y por la Patria en el frente de Asturias

Serán amortizadas las vacantes producidas en el Ayuntamiento

En la sesión del Pleno fueron concedidas varias jubilaciones

Han sufrido una amplia reorganización los servicios administrativos

A las seis de la tarde se reunió en sesión pública el Pleno de la Comisión gestora municipal. Presidió el alcalde, señor Fuciños, y concurrieron los ponentes señores López Rúa, Valdés, Reimúndez y Aler.

El secretario, don Eladio Rodríguez González, leyó el acta de la sesión anterior, que fué aprobada.

Después se adoptaron los siguientes acuerdos:

Aprobación de la distribución de fondos para el presente mes.

Ingresar en las arcas del Municipio las cantidades recaudadas en los fielatos durante la tercera decena del pasado mes de octubre y que ascienden a la cantidad de 66.918'73 pesetas.

Conceder la jubilación—solicitada por los interesados—al jefe de Negociado de primera clase don Manuel Latorre González; al jefe de Negociado de segunda clase, don José Fernando Seijo Vázquez; al inspector de Arbitrios municipales don Juan Perina Barreiro y al decano del Cuerpo Médico municipal don José Martín Guillén.

Aprobar dos proposiciones presentadas por el ponente de Beneficencia, don José Luis Valdés: una para sacar a subasta el suministro de víveres y combustibles que se precisen en los Hospitales municipales durante el año 1937 y pliego de condiciones a que habrá de ajustarse la misma, y otra para sacar a subasta el suministro de víveres y combustibles que se precisen en el Asilo durante 1937.

Idem otra proposición del ponente de Hacienda, señor López Rúa, señalando el cupo de 60.000 pesetas por conciertos en la zona libre (Santa María de Oza) correspondientes al impuesto sobre bebidas, y de 13.000 pesetas para el arbitrio sobre carnes.

Idem un expediente sobre transferencia de créditos dentro del Presupuesto municipal ordinario vigente, por valor de 29.000 pesetas.

También quedaron aprobadas varias cuentas de gastos por diferentes conceptos, todas ellas informadas favorablemente.

Como aclaración a la facultad concedida en la sesión anterior al señor alcalde para cubrir vacantes, se entenderá que en lo sucesivo todas las bajas que se produzcan por cualquier concepto (jubilaciones, destituciones, fallecimientos, reorganización de servicios, etc.) serán amortizadas, salvo aquellas que sean estrictamente indispensables para el buen funcionamiento de la administración.

Por último, se aprobó una amplia reorganización de todos los servicios de la Secretaría, que han sido divididos en secciones.

La primera centuria de Falange

Para satisfacción de F. E. de La Coruña y para la de todos cuantos han seguido su actuación, van dirigidas estas líneas, que son fiel testimonio de que el objetivo que impulsó a los falangistas que, al mando del teniente Piñeiro, partieron al frente asturiano--una mañana de agosto coruñés--fué alcanzado.

La primera Centuria entró el día 17 de octubre en la ciudad dos veces mártir, en la vanguardia de la fuerzas de Regulares que manda el heroico López Pita, acontecimiento que se realizó por el barrio de La Argañosa.

A los nombres de Salas, Cabruñana--aquí por vez primera brillaron nuestras bayonetas a la par de las de nuestra gloriosa Infantería—y a los de Grado, La Ermita, Bayo, etc., tiene que agregar nuestra Centuria los de Valsera, Escamplero, Río Nora y, como brillante colofón... ¡¡Oviedo!!

¡Qué emoción la nuestra al estrechar en fraternal abrazo a los bravos de Aranda!

Un recuerdo emocionado para los camaradas caídos en el verde campo astur, que no han podido disfrutar la inenarrable satisfacción que supone el culminar sus esfuerzos entrando en Oviedo. Camaradas caídos. ¡Presente! Habéis alcanzado el máximo honor, puesto que, con la camisa azul y en vuestro puesto, ofrendásteis vuestra preciada juventud en aras de la madre España.

Que el descanso que disfrutáis, falangistas de la primera Centuria, "Comanches" de la vieja guardia, fortalezca vuestros cuerpos, ya que vuestros espíritus se hallan más briosos que nunca.

¡Viva siempre España!

¡Arriba España!

JOSE LUIS CARAMES,

Sargento de la 1.ª Centuria

Grupo de coruñeses combatientes en las Milicias de la J. A. P., en el Alto del León, durante un descanso

PLAZA DE TOROS DE LA CORUÑA

Hoy viernes día 6 de Noviembre

Monumental Corrida de Toros

a beneficio del glorioso Ejército Español y de Falange Española de las J. O. N. S., presidida por las autoridades.

Se lidiarán y serán muertos a estoque

6 hermosos y escogidos toros 6, de las acreditadas ganaderías de Don Antonio y Don Argimiro Péres Tabernero, de Salamanca.

ESPADAS

Pepe Amorós y Domingo Ortega

que lidiarán los cuatro primeros toros, con sus correspondientes cuadrillas de picadores y banderilleros; a continuación, lidiarán los otros dos toros, los conocidos y valientes matadores

PEPE MARTIN, Jefe territorial de F. E. de las J. O. N. S. de Zaragoza-Cataluña.
y **JAIME COQUILLA,** sobrino del famoso ganadero de reses bravas del mismo nombre.
con sus correspondientes cuadrillas de picadores y banderilleros

NADIE DEBE FALTAR A ESTE ESPECTACULO, POR SUS FINES BENEFICOS Y POR LA EXCELENCIA DEL CARTEL

¡VIVA ESPAÑA! **¡VIVA EL GLORIOSO EJERCITO ESPAÑOL!** **¡ARRIBA ESPAÑA!**

El alcalde de Burgos, hermano mayor de la A. del Apóstol

Los Caballeros de la Orden de Malta presentarán la Ofrenda en la fiesta de la traslación de Santiago

Santiago

UNA COMISION A BURGOS

SANTIAGO, 5.—Con dirección a La Coruña salieron esta tarde de Compostela los directivos de la Archicofradía del Apóstol Santiago, don Ramón Fabeiro Vigo, don Jesús Pintos Reino, con el fin de unirse a la comisión provincial coruñesa, de la que forman parte que se dirige a Burgos para hacer entrega de donativos para el Ejército español.

Los señores Fabeiro y Pintos, además de esta misión patriótica, llevan el encargo de hacer entrega al alcalde de la ciudad burgalesa de un diploma por medio del cual la Archicofradía del Apóstol Santiago le nombra Hermano Mayor del Apóstol Santiago, merecido galardón para el distinguido alcalde, que en tantas ocasiones ha revelado el profundo amor que a nuestro Santo Patrono profesa.

Visitarán asimismo estos comisionados santiagueses al secretario de la Orden de Caballero de Malta, señor Conde de Vallellano, para tratar acerca de la solemnidad del día 30 de diciembre próximo en esta ciudad con motivo de celebrarse la grandiosa fiesta de la Traslación del Apóstol, en la cual presentarán la ofrenda dichos Caballeros. Estos asistirán también a la solemnidad de apertura de la Puerta Santa o de los Perdones, con motivo del Año Santo de 1937.

Pedid. - Coñac "DERBY"

ACTOS FUNEBRES

SANTIAGO, 5.—En la Basílica tuvo lugar hoy un funeral por los favorecedores de la misma fallecidos. Del día 7 al 13 de este mes, se celebrarán otros funerales por los Arzobispos Rajoy y Monroy y por el Deán Lope de Mendoza.

ANTE LA TOMA DE MADRID

SANTIAGO, 5.—Con enorme entusiasmo se está procediendo a la organización de festivales con que el pueblo santiagués festejará la grata noticia de la toma de Madrid por nuestras victoriosas tropas, cosa que será inminente. Además se están instalando iluminaciones en los edificios de la Plaza del Hospital, de Falange y de otros de la ciudad.

COMANDANCIA MILITAR DE SANTIAGO

SANTIAGO, 5.—Los vecinos de las distintas parroquias pertenecientes al Ayuntamiento de Dodro han hecho entrega al Glorioso Ejército de España que se encuentra en los distintos frentes de batalla luchando por la salvación de la Patria, de la cantidad de siete toneladas y media en especie, entre ellas varias cabezas de ganado de distintas clases. Por la Falange del mismo Ayuntamiento se ha recaudado y entregado a la Comisión pro-Avión Compostela la cantidad de 1.000 pesetas, y para la suscripción nacional 825'35 pesetas, que fueron depositadas en el Banco de España.

Ferrol

NOVENA DE ANIMAS

FERROL 5.—El día 8 dará principio en la iglesia de San Francisco una solemne novena en sufragio de las almas del Purgatorio y de manera especial, por los muertos en reconquista de la España católica, en las actuales circunstancias.

Los ejercicios del novenario comenzarán a las seis y media de la tarde, predicando las pláticas del mismo el Sr. Arcipreste-Rector de dicho templo D. José María Bermúdez.

El coadjutor de la parroquia del Socorro Sr. Pérez Fanego dirigirá el coro que cantará en la novena.

MADRINAS DE GUERRA

Solicitan madrina de guerra: Benigno Martínez, soldado de Aviación, en León y los cabos del regimiento de Artillería de Costa, 2, José Alonso y Celso Rebón, en el frente de Matallana.

DE SOCIEDAD

Llegó de La Coruña el teniente coronel de Infantería, don Marcelino López Pita, con su señora e hijas.

— Por el farmacéutico don Juan Meirás Carro y para su hijo don Carlos, activo y diligente funcionario del Banco de La Coruña, en esta ciudad, ha sido pedida la mano de la bellísima señorita María de la Luz Martínez y Martínez.

La boda quedó fijada para el mes próximo.

Nuestra afectuosa enhorabuena a los simpáticos novios y a sus familias.

— Dió a luz felizmente un niño la señora del capitán de corbeta don José María Pazos Fernández (de soltera, Elvira Lozano Quiroga).

Que sea enhorabuena.

TRIBUNAL DE JUSTICIA MILITAR

Ha sido nombrado vocal del Tribunal de Justicia Militar el coronel auditor de la Armada, don Luciano Conde Pumpido.

DONATIVOS

En la Delegación de Orden público, se recibió un donativo de doña Antonia María de Vega, con destino al Hospital de sangre, consistente en dos sábanas y dos fundas para almohada.

EJERCICIOS DE TIRO AL BLANCO

A partir del día 6 del actual y por el plazo de un mes efectuarán ejercicios de tiro en la playa de Cobas, las fuerzas del regimiento de Infantería de Mérida, 35, desde las siete de la mañana hasta las cinco de la tarde.

Lo que se hace público para general conocimiento y en evitación de desgracias.

LA CAPILLA DEL CEMENTERIO

Por las camareras de Jesús Sacramentado, se remitió a la Alcaldía, con destino a la capilla del cementerio, un donativo, consistente en dos juegos de corporales, seis purificadores, cuatro palios, seis hijuelas y un amito.

MOVIMIENTO DE POBLACION

Nacimientos: Higinio Giraldo Vidal y Francisco Ignacio Pérez Fernández.

Defunciones: ninguna.

Cée

BENDICION DE LA BANDERA DE FALANGE ESPAÑOLA

CEE.—El domingo, día primero del corriente, tuvo lugar en esta villa la bendición de la bandera de Falange Española.

El acto revistió solemnidad grande y a él asistieron numerosas personas a más de los invitados por el jefe local de F. E. de las J. O. N. S. don Manuel Mayán País.

Oída la misa de doce por las secciones femenina y masculina de Falange de Corcubión y Cée. Milicias locales y flechas, salieron del templo en correcta formación.

Portaba la bandera, como madrina, la bella y distinguida señorita Lili Garrone Ollino, y daban escolta a aquélla fuerzas de la Guardia civil. Figuraba también en la comitiva una representación de Carabineros de Corcubión y Cée.

El virtuoso párroco don Lino Lois Piñeiro, procedió a la bendición. Al recibir la bandera de manos de la madrina el abanderado don Manuel Castro Rial, le hizo entrega de un hermoso ramo de flores con los colores nacionales, y aclamándola, el jefe local, en párrafos brillantísimos, pronunció un notable discurso.

Prolongada ovación acogió sus palabras, dándose vivas a España, a los generales Franco y Mola, al Ejército salvador, a la Guardia civil, a Falange, etc.

Al terminar fueron obsequiados los falangistas de Corcubión en el popular café exprés y por la tarde la señorita Lili Garrone Ollino ofreció un magnífico lunch a los falangistas de ambos sexos y flechas, pronunciándose en el mismo discursos patrióticos y brindándose por la simpática madrina que fué aclamadísima.

Cospeito

LA FIESTA DE CRISTO REY

FERIA DEL MONTE. — Ha sido un acto grandioso de fe cristiana la fiesta celebrada en el renombrado santuario de la milagrosa Virgen del Monte, en honor a Cristo Rey.

La amplia ermita, atestada por completo de fieles devotos presentaba el aspecto de las grandes solemnidades.

Dijo la misa solemne el capellán del santuario don Angel Carrera Pico.

Don Gerardo Anllo Verdes, párroco de Sistello y administrador de la ermita del Monte, después del Evangelio pronunció un discurso elocuentísimo, que entusiasmó al numeroso público.

ANIVERSARIO

El próximo día 8, se cumple el X aniversario de la muerte de doña Generosa Verdes Pardo, amante esposa de don Atilano Anllo Blanco, por cuyo eterno descanso se celebrarán en ese día solemnes funeras fúnebres en la iglesia parroquial de San Juan de Sistallo.

Con esta ocasión renovamos nuestra profunda condolencia a la apreciable familia Anllo-Verdes y de un modo especial a su viudo don Atilano Anllo, secretario judicial en Cospeito.

EL DIA DE DIFUNTOS

La fiesta del 2 de noviembre ha sido celebrada en Sistallo este año con la solemnidad acostumbrada. En el cementerio eran numerosas las sepulturas que había cubiertas con coronas de hermosas flores.

Castro de Riveras de Lea

UNA VELADA A BENEFICIO DEL EJERCITO

CASTRO.—Con el fin de recaudar fondos para el Ejército se celebró una solemne velada en la que tomaron parte varias niñas y señoritas de la localidad.

El local estaba completamente abarrotado y la concurrencia no cesó de aplaudir a las pequeñas actrices.

Merece plácemes por su esmerada y paciencuda labor la señorita Consuelo Fernández Pardo, que además demostró ser una gran artista.

Mellid

REGRESO DEL FRENTE

MELLID.—Han llegado a Mellid los falangistas voluntarios Fernando Núñez, Enrique R. Triana, Plácido López, Ramón Barral, Emilio Pereiro Jusga, Lino Pampín y Benigno Sampedro. Todos ellos formaban parte de la primera centuria de Falange que al mando del teniente Piñeiro salió de La Coruña el día 17 de agosto con dirección al frente de Asturias. Al tomarse Oviedo, estos valientes muchachos fueron mandados a descansar. Un bien merecido descanso, después del tiempo transcurrido en campaña, sin un momento de desaliento, dispuestos a continuar con fe en la victoria y con entusiasmo que se trasluce en todos sus relatos. El pueblo los recibió como se merecían. Las bombas, los vivas a España, a Franco, a Aranda y a los voluntarios se repetían sin cesar; fueron llevados en hombros de sus compañeros por las calles del pueblo, siendo aclamados incesantemente. La directiva de Falange y varios amigos les obsequiaron con una comida íntima, haciéndoles relatar episodios de la campaña, lo que hicieron, dándonos cuenta del entusiasmo y unión que reina entre el Ejército y voluntarios. Sean bienvenidos nuestros valientes muchachos, honra y orgullo de nuestro pueblo y reciban sus familiares nuestra más entusiasta y cordial enhorabuena.

Noya

LA CONMEMORACION DE LOS FIELES DIFUNTOS

NOYA.—Los días 1 y 2, fiesta de Todos los Santos y conmemoración de los Fieles Difuntos, respectivamente, fué muy visitado nuestro cementerio, la antigua quintana de Santa María "a nova". Todas las lápidas aparecían adornadas, sobre todo las de los falangistas Manuel Domínguez Fernández y Manuel Costa Rodríguez, caídos por España en el frente de Asturias. A las dos tumbas, cubiertas con la bandera nacional, la roji-negra de Falange y multitud de coronas, dieron guardia de honor los muchachos de la Legión Azul.

Viduído

LA FIESTA DE CRISTO-REY

VIDUIDO.—Se celebró con extraordinaria solemnidad la fiesta de Cristo-Rey. Le precedió una novena.

El cura-regente administró la comunión en la que se acercaron a recibir el Pan de los Angeles muchos fieles. La solemne fué a las once y media quedando expuesta S. D. M. hasta los ejercicios de la tarde en los que se leyó la Consagración a Cristo Rey.

Más tarde se celebraron diversos actos patrióticos; monólogos, poesías y charlas y los himnos oficiales por los niños de las escuelas de Viduido y Laraño; después hizo uso de la palabra el secretario de A. Católica D. José Lorenzo Otero y el maestro nacional de Viduido D. Ernesto Herves Arenas.

En todos estos actos se distinguieron por su trabajo la directiva del sindicato católico agrario, los maestros nacionales y la directiva de A. Católica.

Quelruga

FALLECIMIENTO DEL PARROCO

QUEIRUGA.—El 29 de octubre falleció en esta parroquia el cura párroco don José María Caamaño, persona que gozaba del afecto de todos sus feligreses, evidenciada en el acto de su conducción al cementerio y en los funerales, que se vieron muy concurridos.

Nuestro sentido pésame a sus familiares por tan importante pérdida.

Ribadeo

OTRO MARTIR

RIBADEO.—El 30 del pasado dejó de existir en el hospital de esta villa el soldado del regimiento de Cáceres, Basilio Casas Pardo, que había sido gravemente herido en Asturias.

Por su eterno descanso se celebraron solemnes funerales el día 31 en nuestra iglesia parroquial, dando sepultura seguidamente al cadáver en el cementerio municipal.

Estos actos han constituído una imponente manifestación de duelo.

NUEVO COMANDANTE MILITAR

Ha cesado en el cargo de comandante militar de la Plaza con el fin de actuar en el frente de batalla, el teniente de la Guardia civil don Juan Aranguren Ponte.

Le sustituye interinamente el teniente de Carabineros don Florencio Jubero Manzanera.

ACCIDENTE

El 27 del pasado mes de octubre, y por accidente del automóvil en que viajaba, sufrió heridas de alguna importancia el cura ecónomo de Vegadeo don José Rodríguez Fernández.

AYUDANTE MILITAR DE MARINA

Ha tomado posesión del cargo de ayudante militar de Marina de este puerto don Daniel Rosende nombrado recientemente para el mismo.

NOMBRAMIENTO

Se ha encargado interinamente de este Registro de la Propiedad el actual registrador de Castropol don José Azpiazu Ruiz.

Somozas

DONATIVOS AL EJERCITO

SOMOZAS.—Entre los vecinos de este Ayuntamiento se han recaudado los siguientes donativos de ropas y efectos:

14 calzoncillos felpa, 15 camisetas felpa, 29 camisolas con cremallera, 36 jerseys hechos a mano, 26 pares calcetines, 12 cajetillas de tabaco, 84 cajas de cerillas, 50 piedras de mechero y 5 libras de chocolate.

Luiña (Oviedo)

IMPORTANTES DONATIVOS AL EJERCITO

LUIÑA.—Los pueblos de Lamuño, Saamir, Artedo y Magdalena todos pertenecientes a esta parroquia han hecho y continúan haciendo generosas entregas para el Ejército.

En la imposibilidad de detallarlos por falta de espacio, lo resumiremos en pocas palabras.

La parroquia de Lamuño ha entregado objetos de oro y plata con un peso de 263 y 159 gramos y 157-10 pesetas en monedas; Salamir, 13 gramos en oro y 39-50 en monedas; Artedo 21 gramos en oro y 31-20 e nmonedas y Magdalena 17 gramos en oro, 9 en plata y 156-25 pesetas en monedas. Un total de 316-60 gramos oro, 168-50 plata y 384-05 en monedas.

En metálico han hecho hasta ahora entregas por un valor de 945 pesetas. El entusiasmo de este pueblo queda bien demostrado con estas primeras aportaciones a las que seguirán otras más a pesar del estado desatroso de la economía en que lo dejaron los bárbaros del siglo XX.

PUEBLA DEL CARAMINAL

Para publicidad de EL IDEAL GALLEGO y trabajos de Imprenta, dirijanse a D. Manuel Fernández Vázquez.

"Galicia Clínica"

Nos complacemos en acusar recibo del número actual de esta interesante publicación, en la que colaboran las más conocidas firmas de nuestra Medicina y cuyo interesante sumario detallamos a continuación:

El lofio al seguro de enfermedad, por el Dr. Nogales Puertas.—*Corea*, por el Dr. Carrera Portela.—*Sobre nefropatías agudas en los niños*, por el Dr. Sieyro.—*La Soja en la Dietética gastro-intestinal*, por el Dr. José María González Galván.—*Naturaleza y significación de los blastocystis*, por el Dr. Diego Guevara Pozo.—*Cistoneumografía plástica*, por el Dr. Pedro Gausa.—*Terapéutica Moderna*, por María Gutiérrez Moyano.—*Coopradores de "Galicia Clínica"*.—*Notas sueltas*.

En Lugo se prescindirá del postre dos días al mes

El importe de la economía será destinado a la adquisición de ropas para los soldados combatientes

Lugo

CONSEJO DE GUERRA

LUGO, 5.—En el consejo de guerra celebrado anoche contra Antonio Iglesias y Ramón Moure, el fiscal pidió la pena de muerte para los dos. En el celebrado contra Antonio Mondelo Vázquez se solicitó por el fiscal la pena de reclusión perpetua.

LAS SUSCRIPCIONES HASTA HOY

LUGO, 5.—Las suscripciones alcanzaban hoy la siguiente cifra: la del paro obrero, 17.947'20 pesetas; la del Ejército, 579.103'50, y la del avión, 226.073'12 pesetas.

UNA INICIATIVA DE LAS SEÑORAS

LUGO, 5.—En el Gobierno civil se ha celebrado una reunión de señoras y señoritas que han tomado el acuerdo, con la aquiescencia del gobernador—y también con su agradecimiento— de solicitar del vecindario que los días 7 y 21 de cada mes se suprima el postre, haciendo entrega cada familia de la cantidad de diez céntimos por cada persona de la misma. El importe será recogido a domicilio por una comisión de señoras y señoritas.

El importe de lo recaudado se destinará a la compra de ropas o de telas para los soldados que luchan en el frente. La directiva de esta nueva organización la constituyen las siguientes señoras:

Presidente, señora de Gayoso Castro; vice, señora de Pérez Hickman; tesorera, señora de Sánchez Arrieta; contadora, señora de Afan Rivera; vocal, señora de Martínez, y secretaria, señorita Pilar Díez Lage.

Orense

DONATIVO DE UNOS MAESTROS

ORENSE, 5.—Visitó hoy al gobernador civil una comisión de maestros de Ribadavia que le hicieron entrega de una libreta de la Caja Postal de Ahorros con 1.278 pesetas, que constituyen los fondos de la asociación de aquel partido judicial y que los destinan para la suscripción del Ejército.

UN VIA CRUCIS DE LA J. CATOLICA

ORENSE, 5.—La Juventud de Acción Católica prepara para mañana un Vía Crucis en la parroquia de Santa Eufemia, para pedir por el triunfo definitivo del Ejército español.

TRES EJECUCIONES

ORENSE, 5.—A las cinco de la tarde fueron ejecutados junto a las tapias del cementerio en el campo de Aragón los paisanos Aníbal Lamas, alcalde que fué de Junquera de Ambía y jefe del frente popular en Orense, acusado del delito de traición; Leopoldo Fernández Núñez, condenado por rebelión, y Secundino Alonso Fernández, acusado por tenencia de armas y explosivos.

Los dos últimos recibieron con gran fervor los auxilios espirituales; el primero se negó a recibirlos.

Vigo

ENTRONIZACION DEL SAGRADO CORAZON

VIGO, 5.—Esta mañana se celebró, en el local de la sección femenina de Falange Española de las Jons el solemne acto de la entronización del Sagrado Corazón de Jesús, y la inauguración de los comedores de caridad y escuelas para los "flechas".

Asistieron las autoridades militares, civiles y eclesiásticas.

De Pontevedra vinieron el jefe provincial de Falange señor Castro Pena y otros elementos de las secciones masculina y femenina de la provincia.

Poco después de la hora anunciada, hizo su entrada el Obispo de la diócesis Dr. García y García, a quien acompañaban sus familiares.

La banda municipal, que asistía al acto, interpretó el himno al Sagrado Corazón, que fué coreado por el público que llenaba los amplios locales de la sección femenina de Falange.

Seguidamente, el Prelado procedió a la entronización de la imagen del Sagrado Corazón, y el emocionante acto fué seguido de una invocación al Altísimo, llena de fervor religioso.

A continuación, las autoridades recorrieron los locales, y luego se congregaron en la nave de costura, donde el señor Castro Pena pronunció un breve discurso, resaltando la satisfacción que sentía al inaugurar tan formidable obra.

Vigo—dijo—siempre hace las cosas en grande, y después de anatematizar al marxismo, que tenía envenenados a tantos españoles, ensalzó a la España que alborea, gracias al esfuerzo del glorioso Ejército español, cuyo puntal más robusto quiere ser Falange.

A continuación habló el Obispo de la diócesis, mostrando su alegría por asistir a un acto tan grato a Cristo, como es hacer el bien a los pobres.

Cuando damos de comer a los desvalidos —dijo— damos de comer a Cristo, y cuando endulzamos la existencia de los pobres, satisfacemos a Cristo.

La caridad, que era una virtud de España, estuvo a punto de desaparecer en los últimos años de laicismo.

Esto que vosotras las falangistas de Vigo hacéis, aun siendo muy grande, no es más que una muestra de lo que habrá que hacer en España, para recobrarla.

Dios, que está con vosotras, quiso que la obtención de tanto bien como en lo sucesivo habremos de alcanzar, no fuese sino a costa de mucho sufrimiento y mucho dolor.

Hizo después un llamamiento a los poderosos, para que repartan sus riquezas con los pobres.

El Dr. García terminó vitoreando a Cristo Rey, diciendo que al vitorear a Cristo, vitoreaba a España una, libre y grande.

Los vivas del Prelado fueron contestados con gran entusiasmo por los concurrentes.

Terminado el discurso, el Prelado seguido de todas las autoridades, se trasladó al amplio comedor, donde estaban ya sentados en torno a las mesas adornadas con flores numerosos pobres de distinto sexo y edad, predominando los niños, que eran atendidos por las falangistas con toda solicitud y cariño.

El Obispo bendijo la comida, y así finalizó uno de los actos más emocionantes y ejemplares que se han celebrado en Vigo desde desde que se inició el glorioso movimiento de la reconquista de España.

EL ALTAR QUE SE ENVIARA A MADRID

VIGO 5.—Ya está casi terminada la construcción del magnífico altar, con que Vigo estará representado en la grandiosa solemnidad religiosa que se celebrará en Madrid, tan pronto caiga en poder de nuestras tropas.

Con este altar, Vigo tendrá un puesto destacado en aquella manifestación religiosa. El altar llevará la imagen del Santísimo Cristo de la Victoria, habiéndose encargado de la reproducción de la imagen, que es de una perfección admirable, un conocido tallista compostelano.

Dicho altar será destinado, después de la grandiosa manifestación religiosa, a una iglesia, que llevará el nombre del Santísimo Cristo de la Victoria.

El altar ha sido construído por suscripción popular.

Pontevedra

ENTIERRO DE DOÑA ELISA DE SOTO

PONTEVEDRA, 5.—Como era de esperar, el entierro de la distinguida señora constituyó una sentidísima manifestación de pesar por la gran cantidad de gente que concurrió a tributar el postrer homenaje a la extinta dama que por sus bondados y virtudes relevantes se había hecho acreedora al respeto, consideración y cariño de todos los que la trataban.

También estuvieron concurridísimos los funerales que por el eterno descanso de la distinguida señora se celebraron a las once de la mañana en San Bartolomé.

Reiteramos a su familia la expresión de nuestro sentimiento.

DEPORTES

PONTEVEDRA, 5.—Después del brillante papel que nuestro equipo de fútbol ha desempeñado el pasado domingo, en que realizó la valentía de empatar en su propio campo nada menos que al Racing ferrolano, que es de los equipos que no se dejan sorprender fácilmente, adquiere una gran importancia el partido del próximo domingo que jugará el "Eiriña" en el campo del Progreso contra el Coruña, el que seguramente traerá la aviesa intención de llevarse los dos puntos que tanta falta le hacen al equipo de casa, que echará seguramente el resto para conseguirlos.

Estas circunstancias darán al próximo encuentro la importancia de los grandes acontecimientos deportivos y es de esperar que nuestro público, tan apático esta temporada, acuda en gran número al campo a animar a los suyos y a aplaudir al que de buena ley se gane el homenaje de las palmas.

PARA FESTEJAR LA ENTRADA EN MADRID

PONTEVEDRA, 5.—Se intensifican los preparativos para celebrar como se debe el acontecimiento magno que se avecina, acercándose a cada hora que transcurre. Los particulares y las entidades oficiales organizan los festejos que se celebrarán el señalado día.

Se ha constituído una comisión presidida por el alcalde señor Becerril, que ya está actuando intensamente, en el momento en que sea conocida en nuestra ciudad la buena nueva se dispararán bombas en la plaza del Ayuntamiento para anunciárselo al público, que se volcará en aquel lugar para desde allí organizar la manifestación que recorrerá la ciudad llegando al templo de San Francisco, en donde se cantará un Te Deum en acción de gracias. El día siguiente se declarará festivo y, entre otros actos, se rezará una misa de campaña.

TELEGRAMA DEL COMANDANTE DEL "CANARIAS"

PONTEVEDRA, 5.—El capitán de navío, actual comandante del crucero "Canarias", al servicio de España, señor Basterreche, que ejercía el mando del Polígono Janer de Marín y al que el pueblo de Pontevedra despidió entusiásticamente cuando marchó a hacerse cargo de su nuevo destino, ha telegrafiado al señor Becerril agradeciendo, en su nombre y en el de la dotación del crucero, la entusiasta felicitación enviada en nombre de nuestro pueblo, diciendo que no lo ha hecho antes por haber estado casi continuamente en la mar.

RECLAMADO POR ROBO DE ARMAS

PONTEVEDRA, 5.—Según comunica la Guardia civil de Forcarey, en el lugar de Jumbrey (Codeseda) ha sido detenido el vecino de aquel punto José García Villar, de 34 años, que estaba reclamado por el Juzgado de instrucción de Lalín como autor de un robo de armas. El reclamado ha sido detenido e ingresó en la cárcel a disposición de la autoridad reclamante.

CULTOS

PONTEVEDRA, 5.—Mañana empezará en el templo de San Bartolomé un solemne triduo con el que dará fin la novena de las Animas que se reza en aquella iglesia.

—En la iglesia de Santa María, y con gran concurrencia de fieles, se están celebrando estos días a las nueve de la mañana misas gregorianas por el eterno descanso del que ha sido en vida corresponsal de EL IDEAL GALLEGO, en esta capital, don José Alvarez Limeses.

—Al terminar la novena de Animas en la iglesia parroquial de Santa María dará comienzo a sus ensayos el coro de Hijas de María que ha de tomar parte en la novena de la Inmaculada que con tanta solemnidad se celebra todos los años en la mencionada iglesia.

HONDANDO A UN HEROE

PONTEVEDRA, 5.—Esta mañana, a las diez, ha tenido lugar en la Santa Iglesia Conventual de San Francisco solemne funeral en memoria del heroico miliciano de la JAP, Manuel Carballo Cendón, que encontró gloriosa muerte en el frente de Asturias, a donde había ido formando parte del Batallón de Voluntarios para defender su Dios y su Patria.

Daban escolta al túmulo milicianos de esta organización.

Ocupaban la presidencia del duelo, junto con su familia, el jefe comarcal de las Milicias, don José García Señorans, y el de Marina don José Teijeira, y el delegado nacional don José Antonio Botella.

†

EL SEÑOR

Don Francisco Souto Darriva

FALLECIO A LAS CUATRO DE LA TARDE DE AYER, A LOS 29 AÑOS DE EDAD

Habiendo recibido los Santos Sacramentos

R. I. P.

Su desconsolada esposa doña Mercedes Lourés Ponte; sus padres Francisco Souto Rodríguez y Encarnación Darriva; hermano Antonio Souto Darriva; padres políticos don Manuel Lourés Fraga empleado de la M. C. M. y Andrea Ponte; hermanas políticas Maruja, Carmen, Pina; hermano político don Luis Lourés Ponte,

PARTICIPAN a sus amistades tan sensible pérdida y les ruegan asistan a la conducción de su cadáver al Cementerio, acto que tendrá lugar hoy, a las cuatro de la tarde por lo que anticipan gracias.

Casa mortuoria: TORRE, 34 - 2.º

†

LA SEÑORA

Doña Elvira González Villamil

VIUDA DE ORTIZ

FALLECIO EN SU CASA DE SAN CIPRIANO DE BRIBES (CAMBRE) EL DIA 4 DE OCTUBRE DE 1936, A LOS 87 AÑOS DE EDAD

Después de recibir los Santos Sacramentos y la bendición de Su Santidad

D. E. P.

Su Director espiritual don Manuel Pérez, cura párroco de Bribes; su ahijada, sobrinos y demás familia,

RUEGAN a sus amigos la encomienden en sus oraciones a Dios Nuestro Señor.

†

TERCER ANIVERSARIO

DEL SEÑOR

D. Ramón Pérez-Cirera y Ballesteros

FALLECIDO EL DIA 7 DE NOVIEMBRE DE 1933

Después de recibir los Auxilios Espirituales

R. I. P.

Su viuda doña Angela Cáceres Gutiérrez; hermano don Faustino; hermana política, sobrinos, primos y demás familia.

RUEGAN a sus amistades asistan a las misas y al manifiesto que se celebrarán el día 7 en Santa Lucía y Siervas de María por el eterno descanso de su alma, por cuyo favor anticipan las gracias.

Sección religiosa

SANTORAL

santos de hoy: San Remigio y San Severo.

Santo de mañana: San Florencio.

Solemnidades religiosas

EJERCICIO DE ANIMAS EN SAN JORGE

La Cofradía General de Animas, canónicamente erigida en la iglesia parroquial de San Jorge, organiza, durante el actual mes, solemnes cultos al sufragio de las Benditas Almas del Purgatorio.

Diariamente se efectuarán, a las seis de la tarde, los sufragios marcados en los estatutos de la Cofradía de Animas, terminando los cultos con responso solemne.

CULTOS

IGLESIA COLEGIATA.— Los días laborables, misas a las 7, 8 y 8'30. Los domingos y días festivos, a las 8, 8'30, 9, 10'30 y 12.

Por la tarde, a las seis, exposición de S. D. M., rosario, novena perpetua a la Virgen del Portal y lectura piadosa.

Diariamente habrá exposición de S. D. M. Ejercicio de Animas y responsos cantados, después de la reserva.

SANTIAGO.—*Mes de Animas.*— De siete a ocho y cuarto de la tarde se celebrarán los cultos del mes de Animas con la siguiente distribución:

Exposición de S. D. M., estación, rosario, ejercicio del mes, jaculatorias de Animas, reserva, responsos cantados, Salve a la Virgen del Pilar y Viacrucis.

SANTO DOMINGO. — Todos los días, ejercicio de Animas en la misa de 7, y por la tarde con exposición menor y responso cantado, a las seis y media.

Misas: 7, 7'30, 8 y 9.

CAPILLA DE S. JOSE DE LA MONTAÑA. (PP. Capuchinos). — Misas: días laborables a las 7, 8 y 9; días festivos, a las 7, 8, 9 y 10.

SAN ANDRES.—A las seis de la tarde, ejercicio solemne del mes de Animas.

CAPILLA DEL PERPETUO SOCORRO. (PP. Redentoristas).— Los días de labor se celebra la Santa misa a las seis y media y a las ocho.

Los domingos, a las siete y a las ocho.

Novena de Animas. — Todas las tardes, a las seis y media, expuesto el Santísimo, se rezará el Rosario y se hará el ejercicio de la novena. Después de la reserva se rezará un responso por todos los fieles difuntos.

IGLESIA DEL SAGRADO CORAZON.—Cultos de la Congregación de la Buena Muerte durante el mes de noviembre:

Por la mañana.—Todos los días, a las seis y media, misa, novena con cánticos y una breve plática o meditación.

A las ocho y media se expondrá el Santísimo, se celebrará una misa en el altar portátil y en ella se rezará la novena. Desde esta hora quedará expuesta S. D. M., velando por turno los socios de la Congregación hasta terminar la misa de once y media, en que se hará la reserva y se rezará la novena.

Por la tarde.—A las seis y media el ejercicio principal. Se rezará la estación, el rosario y la novena a la que seguirá el sermón y el ejercicio de la Buena Muerte, y se terminará con la bendición del Santísimo y un solemne responso en sufragio de los difuntos de la Congregación.

Predicará el novenario el R. P. Patricio Gutiérrez, S. J.

El martes, 10 de noviembre, último de la novena, comunión general en las misas de seis y media y ocho con motetes. A las once y media misa cantada. A las seis de la tarde ejercicio principal de la novena.

SANTA LUCIA.—*Mes de Animas.* Se celebra diariamente a las seis de la tarde y durante la misa de siete de la mañana.

El día 10, a las mismas horas, comenzará la solemne novena de Animas, con los cultos que oportunamente se anunciarán.

Rosario Perpetuo.—Continúa el Rosario Perpetuo a las horas de costumbre, organizado por las Damas del Pilar. Para los caballeros devotos de la Santísima Virgen del Pilar, será a las 7'30 de la tarde.

Vía Crucis.—Todos los días, después de la misa de once y media, se reza el santo ejercicio del Vía Crucis, organizado por la J. F. de Acción Católica, y organizado por las Damas del Pilar, todos los días, después del ejercicio de la tarde.

Misas.—Los días festivos: a las 7, 7'30, 8, 9, 9'30, 10, 11'15, 12 y 1. Los días laborables, continuamente, de media en media hora, desde las 7 hasta las 11'30, inclusive.

SAN PEDRO DE MEZONZO.— Todos los días ejercicios solemnes del mes de Animas a las siete menos cuarto de la mañana y a las siete de la tarde.

Todos los días misas a las 7, 8, 9, y 9'30. Los domingos y días festivos, 7, 8, 9, 10, 11 y 12.

V. O. TERCERA DE SAN FRANCISCO.—Ejercicios del mes consagrado a las benditas Almas del Purgatorio; habrá misas a las seis, siete y ocho; en la de las siete se rezará el rosario con el ejercicio. Por la tarde, a la hora de costumbre, rosario, exposición y ejercicio del mes.

SANTA BARBARA. — Hoy, los ejercicios del primer viernes a las cinco y media.

Madrinas de guerra aire y mar

Relación de clases y soldados que solicitan madrinas de guerra:

Gabriel García, Gervasio Gómez y Manuel Casiñiña, del 18 Ligero de guarnición en La Coruña; Rafael Aparici, en la Aviación militar de León; José Salgado García, de Artillería de Costa núm. 8 en Ferrol; Tomás Vilar Noya, Ingenieros Zapadores de La Coruña, y Fernando Miguez González, del Regimiento de Mérida, hospitalizados en Mondoñedo; Andrés García y Luis Navarro, Batallón de Zapadores minadores de Zaragoza; don Juan Ibarnavarro, alférez de la 3.ª del 1.ª del Regimiento de Valladolid en Huesca; Lucio Prieto Barroso y Rufino Carrera Velasco, cabo de la 4.ª del 3.º del Regimiento de Infantería núm. 21 en León; Camilo Noya Nieto, Ricardo Chouza y Pedro Pérez Lema, soldados del Regimiento de Burgos en León.

José López Rebollo, Luis Fernández Pérez, Adolfo Fernández Prado, 2.º del 3.º en el Regimiento de Bailén en Vitoria; Antonio Luis Cuila, Vicente Terriño, Julián Rojas Garrigo y Manuel Rodríguez, todos falangistas en el frente de Madrid; sargento José Iglesias Antequera y cabo Carlos Cao López, del Regimiento de Zaragoza en el frente de Asturias; Carlos R. Lafuente, Manuel Pedreira Cores y Amancio Fariña Barres, todos del acorazado "España"; Aureliano Hernández, Eustaquio Hernández, de la 4.ª del 3.º del Regimiento de Burgos en León; sargento Nemesio González Acosta y cabos Manuel Fernández Trabazos y José Mozas Casas, del Regimiento de Infantería de Zaragoza en el sector de Avila; Tomás Pieres Saldaña y Luis Rodríguez Bocos, cabos, y Antonio Durán Torres y Alejandro Domínguez San José, del Regimiento núm. 25 en el frente de Segovia; José López Tarrío, soldado del Regimiento de Zaragoza hospitalizado en Santiago de Compostela.

Isidro Desojo y Braulio Oroz, cabos, y José Villanueva, Gil Liarte, Javier Iso y Clemente Madoz, de la 3.ª del 2.º en el Regimiento de América en el frente de Guipúzcoa; Manuel Santos León, del Regimiento núm. 14 Ligero de Artillería, y Elías Piñeiro Magoya, del aeródromo militar de Avila, los dos en dicho lugar; Virgilio Martínez Costas, Serafín Martínez Romero y Manuel Antonio García, artilleros del Parque Divisionario número 8 hospitalizados en la Clínica Lebaca de La Coruña; Magín González Ponzelas, de la 2.ª del 1.ª del Regimiento de Zamora en el Hospital Provincial de Santiago; Andrés Castro Duro, en el Regimiento de Zaragoza.

Francisco Villar, cabo, y Luis Castelo Rilo, soldado de la 2.ª Compañía del Grupo de Transmisiones en Zaragoza; José Montán Núñez, de la 7.ª Bandera 27 Compañía en Talavera de la Reina; Angel Carreira García, Andrés Peteiro Balado, Ramón Carregal Mariño, Antonio Carro González y Eduardo Carro Sánchez, de la 4.ª del 3.º del Regimiento de Burgos en León; Francisco López, en la 2.ª Legión, 7.ª Bandera, 27 Compañía en Talavera; Felipe Puente Maldonado, en lo mismo; Agustín Lamas Acción, José María Franco, cabos, y Nicanor García Delgado, del Parque de Artillería núm. 8 en Oviedo; Senén Blanco, cabo de ametralladoras en el Regimiento número 30 en Asturias; cabo Julián González Portela y soldados Francisco Novo Marful e Isidoro Delgado, del Regimiento de Zamora número 30 en Asturias.

Los infantiles vuelven a jugar

TIGRE-ZAPATILLA, 4-0

Se celebró el encuentro entre los once infantiles del Zapatilla y el Tigre, resultando vencedor este último, por cuatro tantos a cero.

El equipo vencedor alineó así:

Antonio; Romero, Guillermo; Antonio, Fernando, Novo; Luis, Jaime, José Luis, Ferrotán y Mosquera.

Los autores de los tantos fueron Jaime y José Luis.

SPORTING CLUB PARK

CONTRA D. OLIMPIA

El domingo se enfrentarán los equipos Deportivo Olimpia, reserva, y Sporting Club Park.

Este último formará así:

Cheché; Pepe, Tito; Manolito, Fito, Triana; J. Roig, J. Pajarrón, Tomecho, Alba y A. Roig.

El encuentro se verificará a las once de la mañana, en el campo del Observatorio.

PALACIO DE JUSTICIA

Se vieron ayer una causa por daños, otra por robo y otra por lesiones

Compareció ayer ante la sala primera de lo Criminal de esta Audiencia Elena Darriba Núñez, para responder de una causa que por el delito de daños se le había incoado en el Juzgado de instrucción de la Audiencia de esta capital.

La procesada, había promovido una violenta discusión el día 6 de febrero del corriente año con el dueño del bar instalado en la calle del Orzán 160, Alfredo López Rolbás, y al salir del establecimiento, con una botella rompió la luna del escaparate, causando daños tasados en 190 pesetas.

Por este delito, el fiscal-jefe señor Varela Radío, interesó para la encartada 250 pesetas de multa. En el acto del juicio oral, Elena Darriba Núñez se conformó con la pena pedida por el representante de la Ley.

De la defensa, estaba encargado el letrado sepor Peñamaría.

POR ROBO Y TENENCIA DE ARMAS

El día 3 de febrero del corriente año, Francisco Criado Prieto hizo una visita en uno de los cuarteles de El Ferrol al cabo Raimundo Ceballo, y aprovechando la ocasión de hallarse éste ausente, le violentó una maleta, y de ella sustrajo con ánimo de lucro, una pistola.

Criado Prieto fué procesado por el Juzgado de instrucción de El Ferrol y se le acumularon los delitos de robo y de tenencia ilícita de armas de fuego.

Ayer se vió la causa en esta Audiencia, y el fiscal-jefe señor Varela Radío interesó para el procesado la pena de 1 año, 1 mes y 11 días de prisión por el delito de robo, y la de 8 meses por el de tenencia ilícita de armas.

La defensa estuvo encomendada al letrado señor Peñamaría.

CAUSA POR LESIONES

Ocupó ayer el banquillo de los acusados Antonio Canto Casas, para responder de una causa que se le había seguido en el Juzgado de instrucción de Ortigueira por el delito de lesiones causadas el 17 de noviembre de 1936, en el lugar de San Fernando de Valeo, a José Amigo Guerreiro, al hacerle objeto de agresión por negarse a prestarle una bicicleta para dar en ella un paseo.

Amigo Guerreiro tardó en curar de las lesiones sufridas, 30 días.

En el acto del juicio oral, el representante de la Ley, fiscal jefe señor Varela Radío interesó para Canto Casas, la pena de 2 meses y 1 día de arresto mayor.

Defendió al procesado, el letrado señor Dafonte Sánchez.

Las causas reseñadas, quedaron vistas para sentencia.

SEÑALAMIENTOS PARA HOY

Sala de lo civil.—Vivero: La Sociedad "Zabala Goitia", con don Evaristo García y otros, sobre nulidad de actuaciones. Letrado, Blanco Rajoy Espada.

Salas de lo criminal.—Sección primera.—Ferrol: Gerardo Garrote, por lesiones. Letrados, Vilas y Fernández García (don Aurelio).

Sección segunda.—Ferrol: Daniel Feal y otro, por robo. Letrado, Núñez Macías.

Cines y Teatros

ROSALIA DE CASTRO "A través de la tormenta"

Bellísima película por su humano y tierno asunto, por la fidelidad del ambiente a la época, por su técnica excelente, que recoge en magníficos fotogramas paisajes de maravilla, por su interpretación justa, entonada y hasta por su moral, que propugna el noble y cristiano perdón para el pecador arrepentido.

Se exhiben tantas vaciedades, cosas absurdas e incongruentes que la proyección de un "film" como "A través de la tormenta" es como un oasis en el desierto o como cuando un sediento encuentra un manantial de clara linfa.

Por la razón de que "el que da primero da dos veces" no producirá esta película igual sensación que la versión muda, que fué un suceso cinematográfico, pero únicamente por eso, pues por sus méritos merece los máximos honores.

Algunas escenas están hechas con tal maestría, por ejemplo, la del deshielo de un río, que impresionan y conmueven aún sabiendo su irrealidad.

Rochege Hudson deliciosa en su suave papel y Henry Fondo lleno de varonil atractivo en su enamorado personaje.

CARTELERA

Rosalía de Castro "A través de la tormenta". Secciones a las 4, 5'45, 7'45 y 10'45.

Linares Rivas.—Función a beneficio del Ejército y de Falange. Debut de Carmen Díaz con la comedia "Señora ama". A las 7'30.

Savoy.—"La Venus de oro". Secciones a las 4, 5'30, 7'45 y 10'45.

Kiosco Alfonso. — "Contrastes". Secciones a las 5'30, 7'45 y 10'45.

La Terraza.—"La receta para la felicidad". Secciones a las 4, 6 y 8.

Mareas para hoy

Pleamares: Por la mañana, a las 8'33 horas, altura 3'05 metros; por la tarde, a las 21'11 horas, altura 3'03 metros.

Bajamares: Por la mañana, a las 2'28 horas, altura 1'42 metros; por la tarde, a las 15 horas, altura 1'47 metros.

Vida de sociedad

BODAS DE PLATA

Anteayer se celebró en el domicilio de los señores de Ackermann (don Juan) una simpática fiesta de hondo significado familiar con motivo de conmemorar el prestigioso matrimonio sus bodas de plata.

Recibieron muchos obsequios e infinidad de flores que convirtieron en un verdadero jardín el feliz hogar de los señores de Ackermann.

Por la tarde se efectuó una gratísima reunión a la que asistieron el cónsul de Alemania, su esposa e hijo, varios miembros de la colonia alemana y otras significadas personas de la localidad amigos de los festejados.

Hicieron los honores a sus invitados con exquisita galantería los señores de Ackermann, su gentilísima hija Lolita y sus hijos Juan y Otto, venidos expresamente para asistir a la fiesta, desde los frentes de batalla en que prestan sus servicios como voluntarios y a donde se reintegrarán en breve.

BODA

Contrajeron matrimonio en la Iglesia parroquial de Santiago la señorita Maruja Vázquez con el sargento de Sanidad Militar don Santiago Caballo.

Apadrinaron a los contrayentes don Jaime Pérez Vázquez y doña Angelita Vázquez.

Firmaron el acta como testigos D. Manuel Vázquez, D. Hipólito Vázquez, D. Juan Buhigas, D. Carlos Draque y D. Abelardo Manteiga.

EXAMENES

En los cursillos celebrados recientemente en Burgos obtuvo plaza de alférez y ha sido destinado a León el joven don Leopoldo Amigo García, que recibe muchas felicitaciones por su éxito.

VIAJEROS

En el tren correo de ayer llegaron a La Coruña:

De Logroño, doña Etelvina López, viuda de Alfeirán, con sus hijos doña Concepción Alfeirán López, viuda de Estévez; doña Elvira de Dequidt y D. José.

De León y otras poblaciones, la bella señorita Pura Morales Martínez.

De Orense, la señorita María Luz Ponsada y D. Enrique Gutiérrez.

— También llegó ayer del frente de Guadarrama, D. Licenio Galán Villar, de los requetés que operan en aquel frente a las órdenes del coronel Rada, y que por sus heroicos hechos de armas en recientes combates ha sido ascendido a alférez.

Resumen del 'Boletín Oficial'

El Boletín Oficial de ayer publica lo siguiente:

Gobierno de provincia. — Nombramiento de subdelegados civiles de Trazo. Circular del gobernador civil recordando a los alcaldes la obligación de presentar antes del 15 de diciembre la relación de cabezas de ganado y toda clase de vehículos para su inclusión en el censo correspondiente. Idem nombrando una Junta Provincial de Economía y Abastos.

Administración provincial.—Notas de la Diputación provincial dando cuenta de la solicitud de don Manuel Silva Santamaría y don Domingo Gutiérrez la devolución de fianzas. Nombramiento de maestros interinos. Circular de la Administración de Propiedades sobre la próxima terminación del plazo para presentar los documentos cobratorios de territorial por rústica y urbana. Relación de deudores de la recaudación de contribuciones de la zona de Coruña.

Administración municipal.—Ignorado paradero de los familiares de un mozo en Mesía; exposición al público del reparto de territorial y del padrón de edificios y solares de Curtis y Ordenes; ídem la matrícula industrial y de comercio de Santiago y Ordenes; una comparecencia de Fene; concurso entre propietarios para adquirir en arriendo un edificio destinado a escuela.

Administración de Justicia.—Cédula de citación.

Sección médica

Dr. Víctor Fernández Blanco
MEDICINA EN GENERAL
CONSULTAS: DE 4 a 6
SAN ANDRES, 115, PRIMERO
TELEFONO, 1344. — LA CORUÑA

DR. BARCENA
MEDICINA INTERNA
ESPECIALISTA EN ENFERMEDADES DEL ESTOMAGO, INTESTINOS E HIGADO
CONSULTA: De 10 a 1 y de 3 a 5
REAL, 53 2.º — Teléfono 1239
RAYOS X

CLINICA ESPECIAL PARA ENFERMOS DE LA VISTA DEL ESPECIALISTA
A. BENAVENTE MARTIN
FEIJOO, 1, PRIMERO

FRANCISCO CID
COMANDANTE MEDICO
ESPECIALISTA EN ENFERMEDADES DEL RIÑON, VEJIGA, PROSTATA, PIEL, HEMORROIDES, VARICES, SIFILIS
Consulta: de 9 a 1 y de 5 a 7
CASTELAR, 16, 1.º
LA CORUÑA

L. SANCHEZ MOSQUERA
OIDOS, NARIZ Y GARGANTA
CONSULTA:
DE 10 A 1 Y DE 5 A 7
COMPOSTELA, número 8, segundo (Casa Vilarro)
Teléfono, 1474

DR. FLOREZ DEL CUETO
MEDICINA EN GENERAL
Especialista: Enfermedades del Estómago, Intestinos, Hígado, Nutrición y Sangre
RAYOS X
CANTON PEQUEÑO, 23, primero
Consulta: de 10 a 1

DOCTOR CRESPO
MEDICO INTERNISTA
ESPECIALIDAD, ENFERMEDADES DEL ESTOMAGO, HIGADO E INTESTINOS. RAYOS X.
Consulta de diez a dos
Juana de Vega, 5, primero

M. SANCHEZ MOSQUERA
OJOS
De 9 y media a 12 y media
Especial para obreros: De 5 y media a 6 y media
Para casos de urgencia, servicio permanente
COMPOSTELA, 6, PRIMERO

DR. SOUTO BEAVIS
ENFERMEDADES DEL RIÑON, VEJIGA, PROSTATA Y URETRA
VENEREO SIFILIS
MEDICO ESPECIALISTA
Pi y Margall, 1, 2.º Consulta de 4 a 6
Horas especiales a petición
Teléfono, 2425
Casa de los Almacenes San Pedro
LINARES RIVAS, 24

CLINICA DEL ESPECIALISTA EN GARGANTA NARIZ Y OIDOS
G. BAQUERO
CONSULTA DE 10 a 1
Plaza de Orense, 8 — Teléfono, 2622

OCULISTA JLOSADA
Castelar 19
Tel. 1699

T. NUNEZ CORDERO
MEDICO CIRUJANO ESPECIALISTA EX - PRACTICANTE NUMERARIO DEL GRAN HOSPITAL DE SANTIAGO. MEDICINA GENERAL, Enfermedades de la PIEL, VENEREO-SIFILIS y propias de la MUJER
NEURASTENIA
ELECTRICIDAD MEDICA
Consulta: De 10 a 1 y de 4 a 6
San Andrés, 117, 2.º — LA CORUÑA

DR. COLMEIRO LAFORET
Plaza de Lugo, 13, segundo
De 11 a 1 y de 4 a 7
PARTOS, CIRUGIA Y ENFERMEDADES DE LA MUJER

F. PINOLE ARAMBURU
MEDICO
CORAZON Y PULMONES
Consulta: de 10 a 1 y de 3 a 5
Real, núm. 53, segundo

VIAS URINARIAS, PIEL, VENEREO, SIFILIS. CANCER-RADIUM
JOSE FOLLA FERNANDEZ
MEDICO ESPECIALISTA
CONSULTA DE 10 A 1 Y DE 4 A 6
MARCIAL DEL ADALID, 1, 2.º Edificio Torres y Sáez. (Linares Rivas, 41)
LA CORUÑA

Agua de Sungora
El mejor vigorizador de cabello a base de azufre.
Limpia la cabeza. Quita la caspa y estimula el crecimiento del cabello.
Infalible para devolver gradualmente a los cabellos su color natural.
De venta en: PERFUMERIA DE LA VIUDA DE ESPIN, Cantón Grande. DROGUERIA Y FARMACIA DE J. VILLAR, calle Real.—EL CAPRICHO, Real, 16.—DROGUERIA DE BERMEJO.—BAZAR OTERO, calle Real.—LA CORUÑA.

Calzados FAUSTINO
Próxima apertura
San Andrés, 110 - Frente a Teléfonos

VINO PINEDO
Reconstituyente eficaz en convalecencias, anemia, cansancio cerebral y regulador del sistema nervioso
Venta en farmacias. Depositarios exclusivos
E. PEREZ DEL MOLINO S. A. — SANTANDER

anuncios económicos

ALQUILERES

SE ALQUILA quinto piso en San Andrés 167, con todos los adelantos modernos. Razón en la Portería.

ALQUILO espacioso piso 2.º, San Andrés 67, cocina termo y cuarto de baño. En la misma casa se alquila el 5.º piso, precio económico, para extensa familia. Compostela, 5, 2.º informan.

SE ALQUILA espacioso piso primero en Barrera, 3. Razón en el segundo.

PURGANTE FAMILIAR Palmil Jiménez, que a todos gusta y a todos hace buen efecto. Aromado con naranja, anís, etc.

COMPRAS

COMPRAMOS: Alhajas, oro viejo, plata, platino y cualquier objeto de valor. Pagamos más que nadie. Casa Rodríguez, San Andrés número 68.

COLCHONERIA COUREL. Sta. Catalina, 26.

ENSEÑANZAS

ADOLFO MERELLES. Clases de Latín, Griego, Español. Instituto y Universidad. S. Andrés, 28 2.º

SACERDOTE da clases particulares de Latín, Francés, Inglés y de las asignaturas de Ciencias y Letras. Edificio "La Espuma", letra C, primero.

PROFESORA en corte y confección. Julia Castelo, Vda. de Criado. San Andrés, 170, segundo.

BACHILLERATO, clases particulares, preparación sólida, por maestro-abogado. Fernández Latorre, 68. Sr. Antón.

PROFESOR alemán se ofrece a domicilio. Razón: Juana de Vega, 35, cuarto, derecha.

OFERTAS

ESPAÑOLA católica se ofrece para gobernar casa o acompañar. También viajaría. Muy buenas referencias. Dirección en Vigo, Apartado, 40. Asunción Sabater.

BUENAS colocaciones encontrará si se anuncia en EL IDEAL GALLEGO.

PERDIDAS

HABIENDO encontrado una cartera conteniendo dinero se ruega a la persona que justifique su propiedad pase por Rubine, 17, duplicado, primero.

HUESPEDES

CEDO gabinete con alcoba a señora sola, con derecho a cocina, muy soleada. Razón: Florida, 3, bajo.

TINTORERIAS

TINTORERIA "La Española". Se tiñen pieles y gabanes de cuero. Casa especializada en todos los colores, así como en lavado en seco y planchado. Talleres dotados de maquinaria moderna. Trabajos garantizados. Se entregan en 4 horas. San Agustín, 8 y Barrera, 34. Teléfono, 1327.

¡EN SEIS HORAS su traje viejo, como nuevo, se lo entrega la Tintorería "Hércules". Limpieza en seco; planchado a vapor. Especialidad en teñidos a muestra. Talleres y despacho en San Nicolás, 32. Teléfono, 1651.

POR EL PROCEDIMIENTO antiguo sufría su traje. Lo más nuevo y rápido lo tiene "La Tintorería Expré". S. Andrés, 106.

VARIOS

AURORA NACHE. Bordados, Vainicas, Incrustes a mano y a máquina. Barrera, 16, primero.

FRANCISCO RODRIGUEZ MENDIVIL. Campos dos Mártires da Patria, 64. Oporto. Comisionista y Representante. — Se ofrece para despachar toda clase de transacciones comerciales e industriales y acompañar a quienes precisen realizar compras oficiales o particulares para el glorioso Ejército nacionalista español. Para informes: Don Agustín Rodríguez Sánchez Bregua, 3, La Coruña.

MAQUINAS de escribir y de coser, garantizadas. También se alquilan. TALLER de reparaciones. Clases de mecanografía y copias. W. Añón. San Andrés, núm. 151.

LAS BUENAS MEDIAS, Estrecha de San Andrés, 2. Muchos años seleccionando mis especialidades en géneros de punto, es una garantía. Venta a precios fijos.

HOTEL ARGENTINO, Real, 66, segundo. El más céntrico de La Coruña. Trato esmerado. Se admiten fijos. Precios muy económicos.

VENTAS

VENDO RADIO de pilas potente. Campo Leña, 25, tercero.

HOTEL CENTRO GALLEGO, situado en lo más céntrico de la población, calle de la Estrella, núm. 2 (esquina a Castelar). Habitaciones exteriores con agua corriente, cuartos de baño, admite huéspedes fijos a precios económicos. Teléfono, 2736. La Coruña.

MUEBLES LANCE. Nada más fino y económico. Sta. Margarita, núm. 51.

PIANOS. Alquiler y venta, plazos y contado. Panaderas, 19.—Agote.

BATERIA DE COCINA. Aluminio puro Recibió importante remesa a precios baratísimos Eusebio Alvarez. San Nicolás, núm. 6. Precio fijo.

BOCOYES a 30 pesetas uno. Hospital, 36.

¡MADRES! Acordáos de que el mejor purgante para vuestros hijos es el Palmil. Rechazad imitaciones. Frasco, 1 peseta.

SE VENDE una máquina "Roneo", para poner direcciones. Dirigirse a la Admón. de este periódico.

COMPRE VD.
medias, calcetines, velos, camisetas, pañuelos y demás artículos, con gran economía, en
MERCERIA "MOURIÑO"
Panaderas, 47 — La Coruña

PROCURADOR DE LOS TRIBUNALES
Cecilio Fernández Alonso
Cantón Grande, 25, 2.º
Teléfono, 2396

SANATORIO QUIRURGICO DE SAN LORENZO
EN SANTIAGO DE COMPOSTELA
de los Profesores
Dr. FERNANDO ALSINA
Cirujano
Dr. ANTONIO MARTINEZ de la RIVA
Ginecólogo
TELEFONO, núm. 1.506

ULTRAMARINOS
Bolsas SIN CARGA de cuero y gris, en la PAPELERIA E IMPRENTA LOMBARDERO, Calle Real, número 36.

PRÉSTAMOS HIPOTECARIOS
en toda España. Sobre fincas rústicas y urbanas, largos plazos, módico interés. Casa Reyes. Ponzano, 65, MADRID.

¿Sufre usted del ESTOMAGO?
TOME DIGESTONA (Chorro)
Y TERMINARAN SUS SUFRIMIENTOS
VENTA en FARMACIAS Y DROGUERIAS
CAJA, 3'20, TIMBRE INCLUIDO
Exigid la fórmula DIGESTONA (Chorro).
Gran premio y medalla de oro en la Exposición de Higiene de Londres.

«La Unión y el Fénix Español»
COMPAÑIA DE SEGUROS REUNIDOS
Esta Compañía Nacional continúa aceptando seguros de Incendios, Accidentes en general y otros Ramos, con completa normalidad.— Subdirección: Cantón Grande, 22-1.º, teléf. 2412

Compañía del Pacífico

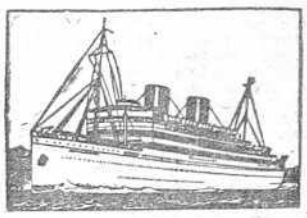

PROXIMAS SALIDAS DE LA CORUÑA
Para LA HABANA, PANAMA, ECUADOR, PERU y CHILE
8 de Novbre. de 1936 REINA DEL PACIFICO
14 de Diciembre de 1936 ORBITA
Precios para LA HABANA: PRIMERA CLASE (mínimum) Ptas. 1.000, SEGUNDA CLASE: Ptas. 1.165; y TERCERA CLASE: Ptas. 664'25.
A los precios de Cámara, hay que añadir los impuestos.
Los pasajeros de TERCERA CLASE van todos alojados en camarotes de 2, 4 y 6 camas.
EN CUMPLIMIENTO DE LAS DISPOSICIONES VIGENTES LOS SRES. PASAJEROS, CUALQUIERA QUE SEA SU DESTINO, DEBERAN PRESENTARSE EN ESTA AGENCIA CON MAS DE 48 HORAS DE ANTICIPACION A LA SALIDA DEL BUQUE, DE NO HACERLO ASI, NO SE LES PODRA EXPEDIR BILLETE.
AGENTES GENERALES EN ESPAÑA:
SOBRINOS DE JOSE PASTOR, LTD. — LA CORUÑA
Dirección telegráfica: PACIF

PABLO IGLESIAS ROURA
CORREDOR COLEGIADO DE COMERCIO - Teléfono 2332
CANTON GRANDE, 16
Ofrece al público las mayores facilidades con el mínimo de gastos para la compra y venta con su intervención, de todas clases de valores y para la obtención de préstamos y créditos en el Banco de España y demás Bancos de la Plaza

El Ideal Gallego

La Coruña.—Año XX.—Núm. 5.217 VIERNES, 6 DE NOVIEMBRE 1936 Avenida de Rubine, 10. Tf.º: Dirección y Redacción 1177. Admón., 1542

Los dirigentes marxistas están indignados contra Azaña

Por haber escapado a Cataluña para ponerse a salvo

Hay algunos entre ellos que quieren conducirlo a Madrid por la fuerza

Numerosos ofrecimientos en Burgos para abastecer de pan a Madrid en los primeros días

TALAVERA DE LA REINA, 5.—(Con las tropas nacionales de España).

¡Madrid, a la vista!: es la exclamación que se escapa de las filas del Ejército y el clamor de las gentes que desean el triunfo del orden y la reedificación de una España grande.

Las tropas nacionales ya combaten en los arrabales de la capital en la que Rusia y sus agentes pretendieron organizar la capital comunista de la República Ibérica para dominar después a Europa entera.

Gran día fué el de ayer para España y para todos aquellos que han sabido sentir el peligro en que se hallaba la civilización occidental.

Las fuerzas del general Franco entraron en Alcorcón y Getafe después de sangrienta lucha. Los rojos se habrán convencido plenamente de que, para ellos, tanto fuera como dentro de la capital, ha sonado la hora fatal de la derrota.

Desde Paria, desde donde se divisa claramente Madrid, asistimos al formidable ataque realizado sobre Getafe. Los marxistas, a pesar de estar armados hasta los dientes, no pudieron contener el arrollador empuje de los nacionales. Por la violencia puesta en la lucha por los rojos se adivina que Madrid ha jugado su última carta y que la ha perdido. Ha quedado evidenciado que no hay fuerza humana capaz de detener a estos miles de hombres al servicio de España a quienes empuja imperiosamente la fe en la victoria.

Los milicianos lanzaron sus famosos carros de asalto sobre los soldados del Ejército, pero éstos los recibieron con botellas de gasolina ardiendo y con una verdadera lluvia de granadas de mano. La acometida a los tanques rusos fué tan violenta, que los servidores de esos monstruos encontraron en el interior de los mismos la muerte más espantosa.

Torrejón de Velasco está totalmente destruído; ni una sola casa se sóstiene en pie. La iglesia, verdadera joya de arte, es hoy un montón de escombros. Las voluminosas torres se desmoronaron ruidosamente.

La dotación de cada carro de asalto estaba constituída por dos oficiales rusos y uno español. Estos tanques están provistos de todos los adelantos modernos, pues incluso llevan telegrafía sin hilos.

La ocupación de Getafe, debido a la resistencia desesperada de los rojos, fué durísima; algunas posiciones fueron asaltadas a la bayoneta calada.

La matanza del miércoles supera ampliamente a cuantas le precedieron.

El frente del Ejército está constituído así: Brunete; Villaviciosa; Alcorcón, cuyas fuerzas se apoderaron hoy, por cierto, de dos cañones rusos; Leganés; Getafe; Pinto, y Valdemoro.

"¡A MI LOS RABASSAIRES!"

MADRID 5.—Toda la prensa madrileña publica extensos llamamientos a los milicianos para que acudan al frente. Estos llamamientos los ha hecho la radio durante todo el día de hoy.

El embajador ruso Rosemberg ha propuesto al Gobierno de Madrid la implantación, en el territorio dominado por los rojos, del comunismo integral. Esto ha provocado violentas discusiones en el seno del Gobierno rojo, sin poder llegarse a un acuerdo.

YA NADA HAY QUE HACER

MADRID 5.—Se dice que el general ruso está indignadísimo por los fracasos de estos días, días. Para disculparse, le ha dicho a Largo Caballero que es imposible resistir con esos milicianos, que no obedecen a nadie, y que, por su parte, considera totalmente perdida la campaña. Tenía una ilusión grande en unos ataques que había planeado, pero, después de los repetidos desastres de estos días, ya nada hay que hacer.

LA VESANIA DE LOS MANDONES ROJOS

SALAMANCA 5.—El Cuartel general del Generalísimo ha facilitado una nota en la que desmiente el infundio lanzado por las emisoras madrileñas asegurando que la aviación roja había derribado ocho aparatos nacionales.

La verdad de lo ocurrido es que esos ocho aparatos derribados eran rojos. Pero el desgobierno comunista no duda en apelar al criminal engaño para seguir enviando hombres a la muerte.

EN MADRID FALTAN LOS VIVERES

LISBOA, 5.— El capitán Botelho Moniz, director de la emisora Radio Club Portugués, que se encuentra actualmente en el frente de Madrid, ha hablado con varios prisioneros del frente de Madrid, quienes le manifestaron que en Madrid se habían concluído casi todos los artículos de primera necesidad, faltando hace bastante tiempo la manteca y el azúcar.

El vecindario come deficientísimamente, y sólo los milicianos marxistas se nutren bien.

Los soldados son maltratados por sus jefes marxistas.

Los prisioneros citaron el caso de un comandante retirado de Infantería, de 70 años de edad, que recibió la orden de movilizarse, y, más tarde, de marchar al frente, a pesar de su edad. Desde el primer momento se negó a hacer el saludo comunista.

Una vez en las trincheras, al recibir la orden de avance, se subió en el parapeto, negándose a avanzar, porque no quería luchar contra sus compañeros, los nacionalistas.

Ante esta actitud digna, los rojos dispararon contra el citado comandante, que cayó acribillado por las balas.

PAN PARA MADRID

BURGOS, 5.—El Gobernador general del Estado español ha dirigido al gobernador civil de Burgos el siguiente telegrama:

"Como Gobernador general del Estado español, conocedor del altruismo y desinterés con que esa provincia ha atendido a las fuerzas que luchan por la formación de una nueva España en los momentos presentes, le ruego que en mi nombre advierta a la Patronal y entidades que han realizado labor tan extraordinaria que, dando una prueba más de su generosidad, al día siguiente de la toma de Madrid envíen, para alimentación de la población civil, dos o más camionetas cargadas de pan en piezas de kilo, para proceder a su reparto con toda urgencia.

Si los sentimientos altruistas de ese vecindario dieran margen para realizar este envío de pan durante tres días más, sería mucho más de agradecer, por considerar que este plazo sería suficiente para que la población quedara suficientemente abastecida de harinas y en condiciones de atender a sus necesidades de pan con normalidad".

El gobernador civil se ha puesto al habla con las entidades requeridas, habiendo encontrado excelente acogida la idea, y se han dado por todos las mayores facilidades para que el propósito del Gobernador general se lleve a feliz término.

* * *

BURGOS, 5. — Las autoridades continúan preocupándose de preparar el abastecimiento necesario para cuando el ejército español entre en Madrid.

Este acontecimiento histórico llegará cuando el Alto Mando lo estime conveniente y lo ordene. Mientras tanto, en muchas ciudades se preparan avituallamientos.

Burgos ha respondido unánimemente al llamamiento hecho por el Gobernador general. No han pasado aún 24 horas desde que se hizo este llamamiento y son incontables ya los ofrecimientos de pan que se han hecho. Miles de kilos de pan, cientos de toneladas de harinas, que serán transportados por cuenta de los donantes, que hasta ese extremo llevan su generosidad.

INDIGNACION CONTRA AZAÑA

MADRID, 5.—Reina gran indignación entre los dirigentes marxistas por haber prometido Azaña venir desde Barcelona para presidir el acto de constitución del nuevo Gobierno rojo y no haberlo hecho todavía.

Son muchos los partidarios de traerlo por la fuerza.

LA F. A. I., CONTRA BLUM

BARCELONA, 5.—La emisora de la FAI, en su emisión de anteayer, cubría materialmente de injurias a los congresistas del partido radical francés de Biarritz y en especial a los que han tenido la audacia de cantar "la Marsellesa".

También hubo improperios para Blum, y el locutor de la FAI decía: "En cuanto a éste, ya está arreglado; lleva en el Poder varios meses y nada ha hecho aún contra la propiedad ni contra la burguesía. Ya es tiempo de que esto acabe. Una vez que nos hayamos organizado aquí, pasaremos a Francia. Y que Blum no piense escapar, porque no tendrá tiempo. La furia del proletariado tiene que caer sobre él, en primer lugar. Ha taricionado al partido y a los amigos políticos, y lo ha de pagar."

NINGUNO QUIERE IR AL FRENTE

VALENCIA, 5.— En esta ciudad, así como en Alicante y Murcia, ha producido desagrado el hecho de que los dirigentes rojos envíen a la línea de fuego a todas las fuerzas que llegan a Madrid de la costa levantina, mientras los milicianos madrileños se niegan a ir a los frentes.

MUJERES DE ESPAÑA

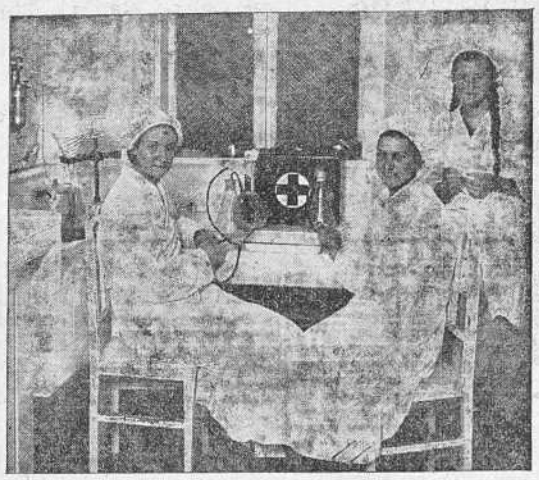

Señoritas trabajando en la sección de preparación de inyectables del Laboratorio municipal de Ferrol, puesto al servicio del glorioso movimiento nacional

Nuevo Gobernador general del Estado español

El general Cabanilles.–El Sr. Fermoso ha sido nombrado para el Alto Tribunal de Justicia

BURGOS, 5.—El "Boletín Oficial del Estado español" publica órdenes de la Comisión de Justicia relativas a la suspensión de empleo y sueldo, sin perjuicio de la incoación de los oportunos expedientes, de varios funcionarios de la carrera judicial.

Otra sobre el funcionamiento de tribunales adecuados cuando alguna de las poblaciones en que radiquen los tribunales superiores permanezcan todavía en poder del enemigo.

Otra disponiendo que, cuando no pueda obtenerse la partida de nacimiento de algunas de las personas que pretendan contraer matrimonio, se procederá en la forma siguiente: declaración aludida en el artículo 88 del Código Civil y comprobación de circunstancias por el juez municipal.

Otra del Gobernador General referente a las consultas y documentos que hayan de emitir los funcionarios afectos a los múltiples servicios encomendados a los gobernadores civiles para que lleguen por conducto adecuado al Gobernador General.

LOS EMBLEMAS DEL EJERCITO

Otra orden de la Secretaría de Guerra referentes a uniformidad y por la que se dispone que los distintos emblemas del personal del Ejército se llevarán sobre el paño que a continuación se indica y en la forma que se detalla:

Colores distintivos de las diversas Armas y Cuerpos.—Estado Mayor, azul; Infantería, regimientos rojo; Infantería, verde; Caballería azul celeste; Artillería, rojo y negro: el negro en la parte superior y el rojo en la inferior; Cuerpo Jurídico, morado; Sanidad Militar, amarillo.

Los emblemas se colocarán sobre las tapas de paño del color correspondiente, cubriendo los extremos del cuello de la guerrera

Para indicar los empleos superiores para cuyos servicios se esté habilitado, los distintivos se llevarán sobre una tira de paño del color de cada Arma, colocada horizontalmente en el lado izquierdo del pecho.

Sobre los uniformes no podrán llevarse medallas, cintas ni objeto alguno que no sea reglamentario.

Todo el personal militarizado llevará los distintivos, no en las mangas, sino en un rectángulo de paño de color negro, de 8 centímetros de ancho por 10 de largo. Para el personal sanitario será el mismo emblema de la Sanidad Militar y el color del paño, el amarillo.

El emblema del personal de ferrocarriles lo constituirán una locomotora y un castillo.

Se prohibe terminantemente al personal civil el empleo de estrellas.

Por orden de la Secretaría de la Guerra se prohiben las recomendaciones. Apelar a las recomendaciones es un vicio nacional que tenemos que corregir si hemos de hacer una España nueva. Quedan prohibidas en el Ejército las recomendaciones. Ningún jefe ha de admitirlas y el militar que las haga será debidamente sancionado

NUEVO GOBERNADOR GENERAL DEL ESTADO

BURGOS, 5.—En virtud de haber sido nombrado vocal del Tribunal de Justicia Militar el general de Brigada don Francisco Fermoso Blanco, que desempeñaba el cargo de Gobernador General del Estado español, ha sido designado para el mismo el general de Estado Mayor don Luis Valdés Cabanillas, prestigioso jefe militar que mandaba la columna del sector Norte de la séptima División.

El señor Valdés Cabanillas conferenció extensamente con el general Fermoso.

ESPAÑA, DIGNA DE GRATITUD

PARIS 5.—"Le Matin" escribe que todos los pueblos civilizados deben sentir gratitud hacia el pueblo español, que ha levantado la bandera de la lucha cruenta contra el comunismo destructor.

MONOS DEL DIA

por BENDAÑA

SIMBOLOS

—Dime, ¿para qué llevais los rojos la hoz y el martillo?

—¡La hoz para asesinar, el martillo para destruír!

COMBATIENTES DE ASTURIAS

Ayer se reunieron en fraternal comida un grupo de soldados y milicianos voluntarios que han combatido en las brillantísimas operaciones de Asturias. He aquí a los reunidos durante la comida. (Foto Blanco).

El triunfo de Roosevelt ha sido definitivo

De los cuarenta y ocho Estados de la Unión, triunfó en cuarenta y seis

Ha establecido un "record", sólo superado hasta hoy por Monroe en 1820

Otra vez queda en evidencia, ante la Comisión de no intervención, la mala fe de los Soviets

NUEVA YORK, 5.—Roosevelt ha sido reelegido presidente por 46 de los 48 Estados que componen la Unión. Es una de las votaciones más decisivas en la historia norteamericana. Roosevelt ha derrotado a Langdon en todas partes, en todos los Estados de la Unión, salvo en los Estados orientales de Nueva Inglaterra y Maine. En algunos Estados es posible que el escrutinio que aun se está llevando a cabo dé a Roosevelt una mayoría aun más fuerte.

La victoria lograda ayer por Roosevelt es la mayor registrada en los Estados Unidos desde la elección de Monroe a la Presidencia, en 1820. Monroe obtuvo todos menos un voto electoral, siendo el disidente una persona que estimaba que el único que debía ser electo unánimemente era Washington. Fuera de Washington y de Monroe, el candidato a la presidencia que se aproxima más al "record" establecido ayer por Roosevelt fué otro demócrata, Jeferson, quien obtuvo 162 votos y 14 en contra. Aun el propio presidente Hoover logró 39 votos electorales cuando fué derrotado por Roosevelt en 1932.

EL RESULTADO HA SIDO UNA SORPRESA

El resultado de las elecciones ha sido una sorpresa, incluso para el presidente de la Comisión nacional del partido democrático, quien había pronosticado que Roosevelt ganaría en todos los Estados, a excepción del de Maine. El propio Langdon se sorprendió cuando se enteró del resultado en el Estado de Pensilvania, que, tradicionalmente, es uno de los baluartes republicanos. Roosevelt obtuvo allí una mayoría de 500.000 votos. El candidato demócrata para el Estado de Nueva York obtuvo una votación menor que Roosevelt, no obstante haber sido reelegido gobernador del Estado de Nueva York por mayoría absoluta, Lemann.

Anoche Langdon envió un telegrama de felicitación a su contrincante en estos términos: "La Nación ha hablado; todos los americanos aceptarán este fallo y laborarán por la causa común en bien de nuestro país Este es el espíritu de la democracia. Mi felicitación más sincera." A este despacho ha contestado Roosevelt: "Agradezco su telegrama y tengo la confianza de que todos los americanos colaborarán en la obra del bien nacional. Le envío mis mejores deseos."

El resultado electoral ha provocado pocos comentarios en el Presidente electo. Por teléfono, durante una conversación, dijo que se ffelicitaba de no haber hecho propaganda electoral en el Estado en que Langdon obtuvo mayoría de 18.000 votos, ya que esta cifra es bien pequeña para corresponder al Estado que se consideraba ganado indiscutiblemente por los republicanos. El presidente declaró anoche, antes de que la votación fuese conocida completamente:

—Parece que vamos a lograr uno de los triunfos mayores en la historia de los Estados Unidos. Tenía razón.

LANGDON PREVEIA EL RESULTADO

Al parecer, Langdon presentía ya el resultado. Había dormido una breve siesta después de comer. Cuando bajó de su habitación para escuchar el resultado vió un grupo de fotógrafos que le esperaban, y dijo, dirigiéndose a su esposa:

—Mejor es que nos retratemos ahora, que aun tenemos alguna probabilidad de victoria.

En Nueva York, ocho de cada once habitantes que concurrieron a las urnas electorales emitieron su voto en favor de Roosevelt, dándole el mayor número de votos que jamás obtuviera ningún candidato presidencial en esta ciudad.

Roosevelt obtuvo 2.016.204 votos, es decir, más de medio millón más de los obtenidos cuando derrotó a Hoover en 1932. La votación obtenida por Roosevelt indica que la derrota de Langdon es casi en la proporción de tres a cero. Esta es la proporcionalidad de Roosevelt en Nueva York y el poderío del partido demócrata.

Otro aspecto interesante del resultado de estas elecciones ha sido la demostración de la disminución en popularidad de los partidos menores. Thomas, candidato permanente del partido socialista, que obtuvo hace cuatro años 120.480 votos, sólo logró ayer 39.390. El candidato Gartner logró solamente 30.900, es decir, una ínfima proporción de votaciones logradas en elecciones anteriores.

OTRO FRACASO SOVIETICO

LONDRES, 5.—Otro fracaso cosechó el Gobierno de Moscú en el Comité de no ingerencia en la guerra civil española.

El representante soviético fué invitado nuevamente a hacer aclaraciones a las notas de su Gobierno referentes a las acusaciones lanzadas contra Italia y Alemania. Esta invitación fué precedida de una larga discusión.

Grandi, representante de Italia, basándose en las declaraciones del mismo Gobierno ruso, dijo que los buques soviéticos "Kuban" y "Deva" transportaron a España una cantidad de víveres menor de la mitad de su capacidad efectiva, mientras que de Odesa salieron con su carga completa. Por las cifras facilitadas por las autoridades rusas se sabe que el "Kuban" cargó tan sólo 2.000 toneladas de víveres, mientras que su capacidad es de 4.500.

Grandi se refirió después al material descargado en Cartagena por otros buques rusos. El representante soviético intentó demostrar que se trataba de camiones que su país enviaba a las mujeres y niños de España. Entonces el delegado italiano leyó el telegrama que acabba de recibir del Gobierno de Burgos, en el que se dice:

"Las fuerzas nacionales españolas capturaron recientemente cuatro tanques de fabricación rusa. El día 3 de noviembre fué derribado un avión ruso de bombardeo, pilotado por tres súbditos soviéticos. El 4 de noviembre las fuerzas nacionales capturaron otros dos aviones soviéticos, pilotados por rusos, que fueron hechos prisioneros. Uno de ellos resultó herido".

LA ACTITUD DE INGLATERRA

Intervino el presidente del Comité, lord Plymouth, que declaró que el Gobierno inglés mantiene una posición parecida a la de Italia y Alemania con respecto a Moscú.

Refiriéndose a los fines humanitarios que Rusia invoca, el embajador de Italia hizo observar que cuando la Rusia soviética abre sus prisiones y envía hombres y material bélico a España, lo hace siempre en provecho de las mujeres y niños, como si en España se combatiese entre soldados del general Franco de un lado, y, del otro, las mujeres y los niños que Rusia tomaba bajo su protección, o como si toda la población masculina de la zona roja hubiese desaparecido.

Las argucias y falacias soviéticas han naufragado en el Comité de Londres.

ROPAS PARA EL EJERCITO

Señoritas de la Sección Femenina de Falange Española de Mugia preparando un envío de ropas de abrigo destinadas a las gloriosas fuerzas que luchan en los distintos frentes por la causa de Dios y de la Patria. (Foto Caamaño Benítez)

GUARDIAS CIVILES HERIDOS

Grupo de guardias civiles heridos en las operaciones de Asturias y que convalecen en uno de los Hospitales de sangre de nuestra capital

(Foto Artola).