El Ideal Gallego

La Coruña.—Año XXI.—Núm. 5.658 MARTES, 24 AGOSTO DE 1937 Avenida de Rubine, 10. Tf.º Dirección y Redacción 1177. Admón. 1542

Unos cincuenta pueblos ocupados en dos jornadas en el frente de Santander

El avance nacional continúa impetuosamente por todos los sectores

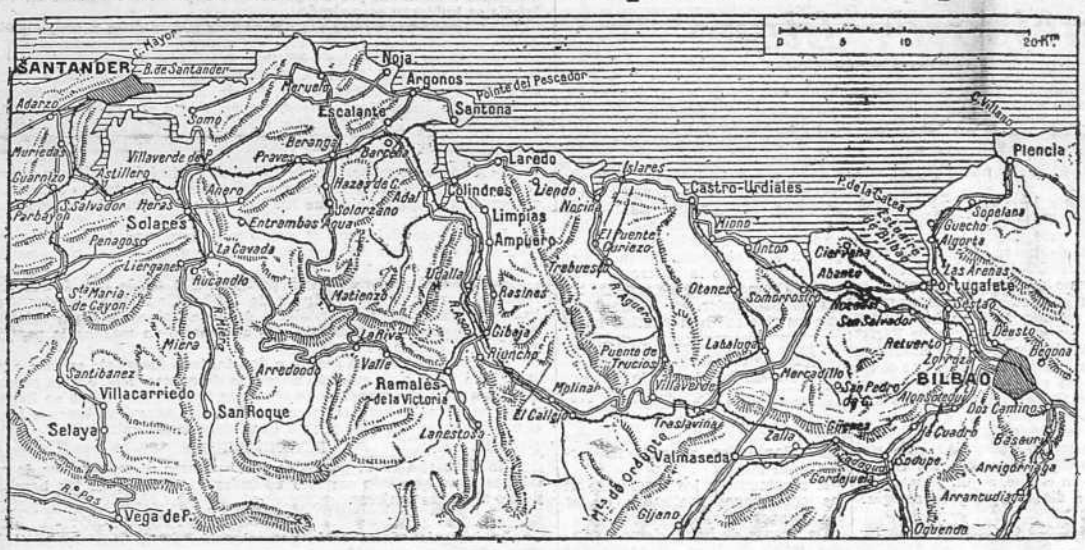

Han sido derribados diez aviones y uno probablemente

Estamos a cinco kilómetros de Torrelavega

Los "Flechas Negras" ocuparon Castro Urdiales

Nuestras fuerzas, por algunos sitios, a dieciocho kilómetros de Santander

(Crónica especial para EL IDEAL GALLEGO del enviado de LOGOS en el frente de Santander, Francisco Lucientes)

REINOSA, 24.—(Una de la madrugada). Ahí tienes un lápiz y un nomenclator de nombres santanderinos. Tacha uno por uno los nombres que voy a dictarte. Verás con que rapidez se concluyen las páginas: Castro Urdiales, Sompolón, Nevero, Peña San Miguelón, Ordunte, Nava de Ordunte, Valdearroyo, Cantecillo, Valdecillo, Ribeta, Orne, Villasante, Quintanilla, Argora, Mesero, Balanza, Los Corrales de Buelna Viérnoles, Villasuso, Collado, Codo, San Mateo, Rivero, Zaldivar, Tornos, Caldas de Besaya... Hay más aún: aldeas, aldehuelas o simples caseríos. Ya no tuve tiempo de apuntarlos en la hoja de ruta porque en una jornada sin reposo—una jornada de doce horas de automóvil—apenas si se puede seguir la marcha de las cinco columnas que, como cinco ríos desbordados, van cordillera cantábrica abajo a volcarse al mar.

El frente mide unos 40 kilómetros y, si por arte de magia un minuto tan sólo pudiéramos nivelar el terreno, dejándolo convertido en llanura, veríamos que las cabezas de las cinco columnas marchan a la misma altura, en línea recta, moviéndose de modo conjunto, con precisión matemática, exactamente como si rigiera su avance una máquina de relojería.

En resumen: Las tropas nacionales duermen a dos kilómetros de Torrelavega y, en algunos sitios, a 18 kilómetros de Santander.

Al atardecer, desde los picos de Viérnoles, azotada por un viento duro de mar, sólo a 10 kilómetros de sus primeras olas, se ve Torrelavega a simple vista como una promesa para mañana. Se ve también su prolongación urbana. En Sierra Pando se ven las naves de la "Lechera Montañesa". Se ve el ferrocarril que va a Llanes...

En esta jornada el triunfo fué fácil. Por el centro —valle de Pas—las tropas iban casi como de paseo. A la derecha, por el valle de Carriedo, los rojos resistieron un poco en los montes de Ordunte, pero tan poco que al izarse la bandera española en los pabellones del pantano, una centuria de Falange se encontró con el desayuno de los marxistas servido, aun intacto y todavía caliente. El ejército de Negrín no tuvo ayer mañana ni tiempo de tomarse una taza de café bebido.

El pantano de Ordunte, de donde va el agua a Bilbao principalmente, estaba por completo vacío y su maquinaria destrozada.

En el tercer valle que nos lleva a Santander viniendo de Reinosa: el de Besaya, el día fué algo más movido. La conquista de Los Corrales de Buelna tuvo episodios dramáticos. Había en las afueras del pueblo y dentro de las fábricas metalúrgicas mucho carabinero marxista, mucho minero de Barruelo, bien provistos de armas automáticas, de alguna artillería y de varios tanques. Nos gritaban sus altavoces declamatoriamente:

—Venceremos o moriremos.

Pero ni lo uno ni lo otro. Acaso un poquito de lo segundo.

A mediodía Los Corrales pertenecían de nuevo a España. Los rojos, antes de irse, dinamitaron todos los talleres. La leyenda popular de la Montaña dice que las gentes de Los Corrales son las gentes peores de la provincia.

Había ayer por la mañana, a las once, en aquella placiita—para mí sin nombre—dos niños. Estaban pegados al quicio de una puerta y temblaban ateridos de miedo, pero con los ojos muy grandes, muy azules y muy abiertos veían el espectáculo bérbaro y grandioso del combate. Los rojos tiraban desde las bocacalles sobre nuestros tanques, y los tanques, jugando a las cuatro esquinas, iban lanzando llamas y serpentinas de ametralladora. Entre los tanques, patrullas de soldados, rodilla en tierra, avanzaban disparando. Y los niños allí... Los trozos de cornisas, las esquirlas de las piedras, los pedazos de los cristales caían al suelo con un ruido infernal, como si el mundo se partiese en dos. Y los niños siempre allí. De pronto, en medio de aquel terrible fragor, se hizo un segundo de silencio y de calma. Un segundo impresionante, como si la Muerte y la Destrucción se repusieran para recomenzar con mayor brío. Un soldado, arrastrándose, se fué hacia las criaturas, tiró el fusil para no asustarlas y, empujándolas como un hermano mayor, las metió dentro de un portal.

Mientras tanto, unos kilómetros a nuestra derecha, los rojos pagaban este gesto con la única moneda que poseen: la de su cobardía. El pueblo de Villasante volaba hecho trizas por una carga de dinamita al entrar en él nuestros soldados.

Más abajo, en el flanco montañoso de Vega de Pas, un "paco", rastreando como una culebra, llegó a doscientos metros del lugar en que se hallaba un botiquín de campaña, y disparaba. Aquella bala alcanzó a uno de los médicos: un muchacho de San Sebastián, José Marí Arrezola, de 24 años, que apenas llevaba un mes en el frente, tras de sufrir cerca de un año todos los horrores marxistas de Bilbao, caía para siempre con el vientre perforado.

Obligan a las mujeres a trabajar en las fortificaciones

(Crónica especial para EL IDEAL GALLEGO, del enviado de LOGOS en el frente de Santander, J. N. VEST).

REINOSA, 23.—(Doce de la noche) La jornada de ayer ha sido una de las más brillantes y movidas. Ha presentado la particularidad de que, por haber sido claro el día, tomó parte en ella y contribuyó de manera activísima la gloriosa aviación nacional.

Desde anteanoche las tierras de Castilla han oído sobre sus surcos el monorítmico rumor de los motores nacionales. Y las alas imperiales han proyectado su sombra sobre la Montaña. Durante horas y horas nuestros cazas han vigilado y protegido el avance de la Infantería y ésta alcanzó todos sus objetivos en la forma más brillante y rápida.

Mioño, Santullán, Castro Urdiales, Pontón, Villasuso, Aceo, Campillo, Cadagua, Corrales de Buelna, Arenas de Iñiga, Cueto de Agua, San Cristóbal, Pico Miguelón, Santa María de Cayón, Vivanco, Las Lorillas y otros muchos pueblos que conoceréis por la lectur adel parte oficial han pasado a ser de España.

Con una maravillosa precisión matemática, como si se tratase de una máquina calculadora en la que no cabe el errro, los infantes españoles, com oun torbellino, empujan a los hijos de Lenin y los seguirán llevando como en volandas a través del desmantelado solar santanderino hasta la salada claridad del Sardinero.

El domingo en Santander fué un día de tristeza. Las calles estuvieron desiertas porque nadie se atrevió a salir. El pánico reían entre los habitantes a causa de las nuevas medidas de los rojos que detienen a todos los que encuentran, incluso las mujeres, para llevarlos a los batallones de fortificación. Esta nueva prueba de "humanidad", nos ha sido confirmada en todos los pueblos conquistados. Es decir, que para ellos la mujer es exactamente igual al hombre y ha de embrutecerse tanto como él.

Estos batallones de fortificación están tratando de hacer con la máxima rapidez una especie de cinturón de hierro en Torrelavega, como el famoso de Bilbao. Los marxistas se han dado cuenta de lo que representa la caída de esta ciudad y tratan con sus mercenarios de resistir, sin darse cuenta de que sus huestes criminales sólo han tenido valor para robar, destruir y asesinar.

Sobre este cinturón que estaban ayer construyendo a toda prisa, han volado nuestros aparatos sin que los aviones rojos se decidieran a presentar combate a pesar de que en estos días últimos han recibido nuevos refuerzos.

Los cabecillas rojos y los amigos que los ayudan quieren evitar a toda costa la caída de Santander, pero de sobra debían saber que contra las fuerzas nacionales no pueden ni han podido nada, a pesar de todas las ayudas y de todo el material que les envían.

Por otra parte, la situación en la capital montase es desesperada. Ayer tarde llamaron al desgobierno de Valencia para decirle que en Santander no tienen agua y que no tienen nada que comer, pues lo único que les quedaba eran unos kilos de nabos que tomaban cocidos y ya los han terminado, habiendo agotado hasta sus últimas reservas.

Santander sin agua y sin alimentos es como una fortaleza sin defensores. Bastará una orden del Alto Mando para que podamos —seguramente en el plazo de muy pocos días— mirar en un atardecer desde lo alto de la Magdalena el horizonte gris, anuncio cierto de una nueva vida para los que injustamente han padecido la persecución de los marxistas.

SALAMANCA, 23.—Boletín de información con noticias recibidas en el Cuartel General del Generalísimo hasta las veinte horas del día de hoy:

EJERCITO DEL NORTE

FRENTE DE SANANDER.-Las brigadas de Navarra, además de Las Fraguas, ocuparon ayer Elguera, Santa Cruz, La Horcada, Lacerda, Arenas de Iñiga, Los Villares, San Cristóbal, Pedrero,

San Vicente de León, Peña del Cuervo, Cueto del Agua, alturas al Este de las laderas de Gedo y Hoyas de la Espita. Hicieron más de trescientos prisioneros.

Las valientes tropas legionarias, en la noche pasada y en esta madrugada, ocuparon Cuera, Alto del Campo, El Soto, San Martín y Vega de Carriedo. Siguieron después su brillantísimo avance y llevaron a cabo en el día de hoy la ocupación de Cogino, Monte Pando (cota 205), cotas 653 y 608, Pico Miguelón y varios pueblos que pasan de diez. Han rebasado la carretera que va desde el cruce del Soto hasta Vega de Carriedo, y al Norte de ella han ocupado las alturas de Peña Laseda, Polizo, Serracín, llegando al pueblo de Santa María de Cayón.

Han conseguido, con habilísimas maniobras por las partes baja y alta del terreno, reducir la resistencia del aversario que ha quedado prisionero e ha tenido que huir hacia el Norte. La rapidez con que se ha hecho el movimiento, ha impedido al enemigo hacer en las carreteras las destrucciones que tenía preparadas.

Estas tropas siguen avanzando.

Las brigadas de Navarra han ocupado hoy Los Corrales de Buelna, todas las alturas que lo dominan y los pueblos de Gedo, Rivero, venciendo impetuosamente la resistencia que ha opuesto el enemigo y continuando su avance a la hora de redactar este Boletín.

En el sector del Este los Flechas Negras han roto por sorpresa el sistema defensivo enemigo y, avanzando paralelamente a la costa, han ocupado Mioño, Santullán y Sámano, llegando sus avanzadas hasta Castro Urdiales.

Las fuerzas navarras, por este mismo sector, han ocupado Etaqa, Herrera, Campo, Ventosa, La Loriela, Otañes, Traslaviña y cota 700.

Las brigadas de Vizcaya han continuado avanzando por el valle de Mena y ocuparon Villasuso, Sopelana, Cadagua, Lezama, Vivanco, Cirus, Artero, Consejero, Burceña, Campillo y Bustrillos. Sigue también su avance a la hora de dar este parte.

FRENTE DE ASTURIAS.-Esta madrugada el enemigo atacó las posiciones conquistadas recientemente, siendo rechazado con grandes pérdidas, pues sólo delante de una de aquéllas dejó más de 60 muertos.

FRENTE DE LEON.-Sin novedad.

EJERCITO DEL CENTRO

Sin novedad.

EJERCITO DEL SUR

Sin novedad.

ACTIVIDAD DE LA AVIACION

En el día de ayer fueron derribados tres "Curtiss" y tres "Boys".

En combate aéreo sostenido en el día de hoy, han sido derribados cuatro cazas enemigos y uno probable.

Salamanca, 23 agosto de 1937.

II Año Triunfal.

De orden de S. E., el general jefe de Estado Mayor, FRANCISCO MARTIN MORENO.

NOTA AMPLIATORIA.—Confeccionado ya este Boletín de información, nos llegan noticias de

que las brigadas de Navarra, en impetuoso y brillantísimo avance, han ocupado todos sus objetivos, encontrándose en la línea jalonada por las alturas de Libio, Cabaña de los Llanos, Sierra Calva, alturas al Este de la carretera general de Reinosa a Torrelavega en su kilómetro 480, un kilómetro al Sur de Pico Cabla, quedando una docena de pueblos tomados a nuestra retaguardia. La línea alcanzada queda a cinco kilómetros y medio de Torrelavega, y, por lo tanto, esta importante posición se halla al alcance de nuestros cañones.

La Cámara yanqui ha sido clausurada

Gran oposición contra el Presidente Roosevelt

WASHINGTON, 23.—La Cámara de Diputados ha clausurado sus sesiones. En la última reunión se ha manifestado una oposición contra Roosevelt como no se conocía desde que el presidente se encuentra en el poder. Han quedado numerosos e importantes proyectos sin discutir, entre ellos el proyecto de ley sobre Jornales y Jornadas. Hacía siete meses y medio que la Cámara venía celebrando sesiones.

Escocia vence a Inglaterra en "golf"

EDINBURGO, 23.—El equipo escocés de golf ha ganado al de Inglaterra, por nueve puntos a dos.

El Caudillo salvará al Campo

A medida que nuestra victoria se afianza aparecen más claros los contornos del nuevo Estado. Cuando hablamos de Imperio no lo hacemos en un sentido territorial, de conquistas de tierras extrañas, sino de retorno a nuestra influencia universal y vuelta a los senderos fecundos del trabajo; lo que Falange ha bautizado poéticamente "el sabor de la tierra y el pan". Volver, sobre todo, a la tierra, al campo que es España, en frase de José Antonio difundida por la voz autorizada del Caudillo. No seríamos nunca una nación fuerte, ni lograríamos organizar un Estado poderoso si volviésemos la espalda a los problemas del agro y dejásemos que las vegas se convirtieran nuevamente en eriales y los labradores y campesinos en esclavos de su terruño y de los explotadores enemigos de la nación.

Por eso el Caudillo vuelve su mirada al campo, sin que los afanes de la guerra distraigan su atención de los problemas del agro. Y, como los conquistadores españoles del décimo sexto siglo que, junto con la Cruz y la España llevaban el arado que rompió la virginidad de las tierras trasoceánicas, así Franco levanta sus tiendas bajo el parpadeo de las estrellas y siente de cerca los afanes del pueblo afanoso que encontró sus destinos tras los surcos abiertos por la flecha de los arados relucientes. El campo ha salvado a España. Por olvidar al campo la España oficial de los días aciagos, estuvo a punto de llevarnos a la catástrofe definitiva. El campo era la tierra donde vivían los pecheros de todos los tributos, la ubre fecunda que sostenía la indolencia o la esterilidad de las ciudades. Y el campo se hizo enemigo de la urbe. Allá iban por pueblos y aldeillas unos recaudadores de tributos o de rentas que llevaban la desolación a los hogares pobres y afanosos. Y cuando el campo volvía su mirada a la ciudad pidiendo ayuda o justicia, tropezaba con un gesto duro, hosco, de incomprensión que le hacía crispar los puños de coraje. Para unos, el campo era la mina de filón inagotable. Para otros, el terreno propicio a la revuelta. Aquéllos se olvidaron totalmente del labriego. Estos lo utilizaron para sus campañas devastadoras.

Pero el campo no se dejó envenenar, y cuando el Caudillo dió el grito de salvación, el campo contestó con un ¡Presente! viril, de músculos tensos, que habían de esculpir escena smaravillosas. Grande era el amor del Caudillo a las tierras de la Patria, pero después de la gesta heroica mucho más intensos son sus afanes para salvar al campo. Por eso dicta normas, firma leyes, da instrucciones que son otros tantos esfuerzos en favor de nuestra economía agrícola, que será la base de nuestra grandeza en el porvenir.

No escribimos un comentario prolijo, ni tratamos de hacer un examen detenido de la labor realizada por el Caudillo en orden a la economía nacional. Ni hace falta, porque la prosperidad y el buen orden de la retaguardia lo dicen todo. Nada nos ha faltado. Nada ha sido objeto de esvoliaciones. En la zona roja, en cambio, se consolidan los robos y atentados y el gobierno reconoce a los saltadores de fincas el derecho a recoger sus cosechas. Aquí la cosecha será para sus legítimos propietarios, sin olvidar la remuneración justa del labrador. Pero Franco hará más: evitará que el labriego sea objeto de especulaciones y garantizará a sus productos un rendimiento justo. Será una de sus mejores medidas en favor del campo a la que seguirán otras de amparo a los que trabajan por España. De ahora en adelante ya no tendrán los campesinos que vivir al servicio de los caciques. Franco tiende su mano protectora sobre los que llevan la frente quemada por el sol canicular y los vientos del agro. Habrá pan y paz en los hogares campesinos. Y el Caudillo tendrá en cada uno de ellos un fiel servidor de la Patria.

Sierra Berbeja, Cudia Berbecha y Estacas, conquistadas en Asturias

Los rojos, obligados, han evacuado Belmonte, Abango, Villar, Quintana, Boinás y Molina

Cien muertos, doscientos heridos y doscientos fusiles, recogidos por nuestras tropas

(EXCLUSIVA PARA "EL IDEAL GALLEGO")

SABADO

GRADO, 23.—Amaneció un día claro sobre el Merillé, centinela coloso que eleva la punta de su bayoneta hacia el cielo, sobre otras puntas de bayonetas que exhiben al sol mañanero su vigía permanente de once meses. Son los picos en serie de la cordillera Cantábrica en los que sestearon su guardia las camisas azules de la España de Franco, bajo el frío de todas las nieves y los ardores de un estío de presagios felices.

Y cuando amanece en esta primera hora solar de las cumbres, el heroísmo de los soldados acostumbrados al reposo en vela, se pone en marcha hacia una perspectiva de conquistas. Con la niebla que se rompe al primer ataque de un rayo de sol se abre paso la calma de muchas horas y suenan los primeros tiros que retumban monte abajo hacia el valle. También hacia el valle emprenden su avance las columnas que parten de Merillé. Van a la conquista de Sierra Berbeja, otro coloso que desafía la bravura del centinela altivo, bajan Tejada para escalar el paso de la Estaca que domina Belmonte. Y de Tuña parten con el mismo empeño los soldaditos de la Infantería gloriosa; monte arriba las canciones se pierden y el eco de los tiros se hace murmullo suave que denuncia el avance. No hay enemigo en las primeras horas; sorprendidos por un movimiento envolvente, hábilmente preparado sobre los planos, el marxismo se acobarda y escapa dejando sus posiciones abarrotadas de material. El mediodía sorprende los primeros gritos de triunfo y en la cima de Sierra Berbeja, de Cudia Berbecha y de las Estacas brillan al sol los primeros fusiles españoles.

Están cubiertos todos los objetivos; allá abajo en un pozo sin salida exhiben su terroso color las primeras casas de Belmonte que empieza a sentir las angustias de una evacuación obligada. Al atardecer llegan dos batallones rojos que atacan con furia los reductos acabados de conquistar; es en vano su ímpetu ante la resistencia de los nuestros, y las armas automáticas completan el avance sembrando el pánico en los batallones enemigos.

DOMINGO

Por el camino que serpentea a lo largo del río, avanza nuestro coche en busca del ambiente de la liberación. La carretera está cubierta de un tapiz verde, que es como la muestra de unas horas de paz avecindadas en la guerra. A un lado y otro de las carreteras se ven coches tumbados con la herrumbre de sus motores en esqueleto. Son los coches lujosos de los primeros días de turismo y francachela bolchevique; son las pruebas inequívocas del odio a la burguesía que se ha instalado cómodamente en las mejores casas y viajes a noventa por hora.

De las alturas conquistadas ayer bajan los soldados a los pueblos que cuelgan su tristeza en las laderas sembradas de verde. Es día de fiesta y en Abango y Villar, en Quintana, Boinás y Molina la alegría del domingo ha sido también evacuada a viva fuerza. Dos ancianos y una niña vienen hacia nosotros y cuentan su penuria en sollozos. Se han ido los rojos al amanecer; por el camino de Belmente desaparecieron con sus hijos y ajuares, dejando en los hogares un recuerdo de trágica amargura.

La torre de esta capilla blanca es un símbolo más de la última tristeza de un día de fiesta que la guerra diluye en cañonazos. No tañen las campanas el júbilo de un alboroto que escapa de la angustia porque el bronce de sus campanas de alegría ha sido trasladado a una fábrica de cañones. Los primeros soldados se santiguan y avanzan.

LUNES

Esta madrugada han atacado los rojos. A través de las nieblas lanzaron sus hombres y sus imprecaciones. Un falangista escucha las voces de un comandante rojo que insulta a los milicianos. Han traído media brigada de Trubia y, por sorpresa, quieren a todo trance reconquistar el terreno que ayer no supieron defender. Pero ya es muy tarde. Sólo un día para nuestros ingenieros es más que suficiente y las fortificaciones surgieron al instante. Desde ellas los bravos moritos de la Mehala, los falangistas y los soldados defienden el terreno con una fe inquebrantable.

Cuatro horas de combate desesperado; todo el sector arde en explosiones desde Piedrafita a Sierra Berbeja, desde las Estacas a Merillé. Y ya el día adelantado, un campo cuajado de cadáveres, en una sola posición más de sesenta, acusa la energía defensiva de los nuestros. Más de cien muertos y el doble de heridos con otros tantos fusiles. Y después la huida hacia Belmonte que queda allí abajo en un hoyo sin salida.

J. A.

(Prohibida la reproducción sin citar la procedencia).

La batalla del trigo será ganada por el campo contra sus enemigos. Franco ayuda al campo como el campo ha sabido ayudar al Caudillo

CONSIGNAS ROJAS

Por BENDAÑA

LIBERTAD — IGUALDAD — FRATERNIDAD

Con asistencia de las autoridades, se celebró ayer en San Jorge una misa por los caidos de Falange en la Cárcel Modelo

También asistieron representaciones del Ejército y la Falange local con sus jefes

Después de la misa, se dijo en la Plaza de María Pita la oración por los caidos, y las Milicias desfilaron ante las autoridades

Organizada por Falange Española Tradicionalista y de las JONS, se celebró ayer, a las once de la mañana, en la iglesia parroquial de San Jorge, una misa en sufragio del camarada de la Falange Fernando Primo de Rivera y demás camaradas caídos en la Cárcel Modelo de Madrid.

Ofició el capellán de la Falange de Palencia, destinado en uno de los frentes de batalla y en la actualidad con un breve permiso en La Coruña, camarada Lucio Francés, ayudado de dos falangistas.

En el crucero del templo se había instalado un severo túmulo, cubierto con la bandera rojinegra y rodeado de blandones. Dieron escolta al túmulo los gastadores de la Milicia de segunda línea de Falange.

Ocuparon la presidencia del funeral, el gobernador civil, alcalde, comandante mayor de plaza, en representación de la autoridad militar, presidente de la Diputación, presidente de la Audiencia, fiscal jefe delegado de Hacienda, delegado de Orden Público, comandante de Marina, administrador principal de Aduanas, cónsules de Alemania y Portugal, jefes de la Falange Española Tradicionalista y de las JONS y jefes y oficiales del Ejército.

En la nave central ocupaban asiento la sección femenina y una comisión de Damas Enfermeras de Falange.

A la misa por los camaradas caídos, asistieron, en formación, las Milicias de primera y segunda línea de F. E. T. y de las JONS y las secciones de Cadetes, Flechas e Infantes.

Terminada la misa, el camarada capellán de la Falange, revestido de capa pluvial, bendijo e incensó el túmulo y se cantó un responso con acompañamiento de órgano.

ORACION POR LOS CAIDOS Y DESFILE EN LA PLAZA DE MARIA PITA

Terminada la misa, las fuerzas que habían asistido a ella se trasladaron a la Plaza de María Pita y formaron en el centro de la misma.

Ante dichas fuerzas, y en presencia de las autoridades, situadas en los soportales del Palacio municipal, el camarada jefe provincial de Prensa y Propaganda dió lectura a la oración que por los caídos de la Falange escribió Sánchez Mazas.

Después de la oración por los caídos se dieron los ¡Presentes! reglamentarios, y se cantó el Himno de Falange.

En medio de grandes aplausos y entusiastas vítores patrióticos, las fuerzas desfilaron ante las autoridades, reintegrándose a sus respectivos cuarteles.

Anís «LA CASTELLANA»
De Castilla a Galicia

EL NUEVO ESTADO, REGIDO POR EL CAUDILLO FRANCO—SALVADOR DEL PUEBLO—REPRUEBA E IMPEDIRA A TODA COSTA LOS ABUSOS DE UN INTERES PARCIAL SOBRE OTRO Y LA ANARQUIA EN EL REGIMEN DE TRABAJO

Ayer se celebró en La Coruña un funeral por el Obispo de Oviedo

El sufragio fué organizado por los asturianos residentes en esta capital

La colonia asturiana de esta capital, organizó unos sufragios en memoria del que fué su amante Prelado Doctor Don Justo Antonio Echeguren y Aldama, muerto en Luarca el pasado día 16, a consecuencia de accidente automovilista.

A tal fin, se celebró ayer, a las diez de la mañana, en la iglesia parroquial de Santa Lucía, una misa solemne de requiem por el eterno descanso del ilustre Obispo de Oviedo.

Ofició el canónigo penitenciario de Covadonga don Eduardo Grossi, ayudado de los sacerdotes asturianos don Marcelino Tuñón y don Anselmo Ferero del Basto.

Finalizada la misa solemne, se entonó un responso, actuando en el coro el presbítero señor Barrero, con acompañamiento de armonium.

Al funeral asistieron los asturianos residentes en La Coruña y numerosos fieles.

Los niños rojos refugiados en el extranjero

Francia expulsa a veintidós

PARIS, 23.—Un triste y bochornoso espectáculo tuvo lugar en la frontera franco-catalana el pasado día 18. Fueron sus protagonistas veintidós niños de los refugiados en Francia a quienes se expulsaba de la vecina República por su deplorable comportamiento en el refugio de Saint Cloud.

No es necesario relatar cuánto han tenido que hacer esos muchachos, dignos representantes de la España marxista, para que las autoridades de aquella nación, tan benévola y complaciente con todo lo rojo español, se hayan visto obligadas a tomar tan radical medida. Desde el insulto y la injuria a sus guardas y maestros, a la rotura y destrozo de muebles y material, nada han dejado por hacer. Eran en Francia un símbolo destructor de la España roja y, como ella, tan desvergonzadamente que había que ver sus caras y actitudes a su paso por la frontera. La mayor parte de ellos con el cigarro en la boca y cinismo incosciente por impropio, dada su edad. Los había de ocho a catorce años. Dirigían miradas y gestos provocativos e insolentes a cuantos en aquellos momentos eran espectadores avergonzados.

Y no por otra cosa, sino por un sentimiento de humanidad de que han carecido y carecen los elementos directores del llamado Frente Popular español, pues de tenerlo no hubieran cometido la infamia de esa forzada "exportación" de criaturas al extranjero.

Aunque bien es verdad que en el pecado llevan la penitencia, pues si lo hicieron como propaganda de un falso sentimiento humanitario, lo que han hecho ha sido poner al descubierto los resultados de una instrucción nociva y perversa, producto de esas escuelas y centros de cultura que en manos del marxismo no son otra cosa que deformidad espiritual de la infancia.

El rey Faruk de Egipto se va a casar

La novia es una joven de 16 años

LONDRES, 23.—El joven rey Faruk de Egipto se va a sar con una bella compatriota suya de 16 años, hija de uno de los altos funcionarios de Palacio. La boda se ha anunciado ya oficialmente. El monarca se encuentra verdaderamente enamorado, y su amor ha persistido a pesar de la gran prueba que ha pasado en su reciente viaje por Europa, donde ha sido agasajadísimo.

Charla del general Queipo de Llano

SEVILLA, 23.—Comenzó su charla de ayer el General, comentando unas cartas que Ossorio el Bigardo lleva a las redacciones de algunos periódicos de París para que sean publicadas en forma de partes oficiales.

Merced a los millones robados, y de los cuales le quedará algo al Bigardo, esos periódicos varían de manera de pensar según les conviene. Así "L'Echo de Paris", que en un tiempo defendía la verdad y la justicia, se puso al lado de los marxistas cuando le vino bien. Pero parece ser que a "L'Echo de Paris" no se le tiene contento y ahora no se cansa de gritar: ¡Ojo, que si no untáis no grito!...

Radio Cartagena dice que la República se desenvuelve dentro de la ley, y no sé cuántas cosas más. "Yo me sonrío y después me río ante la próxima apertura del Parlamento, en el que, según ellos dicen, se van a dictar leyes para arreglar el pueblo".

Habla luego el General de la revolución, que para los canallas marxistas consiste en matar y asesinar a mansalva. "Nosotros entendemos por revolución, algo más profundo, más de verdad. Porque a España hay que modificarla de tal manera hasta cambiar por completo todo lo viejo, resolviendo los problemas sin tener que llevarlos al Parlamento.

Un periódico de izquierdas decía que el Parlamento en la actualidad se compone de 37 diputados. Se explica. Quedan los que no tienen dos pesetas o no han tenido ocasión de robarlas.

Comenta el General la indignación de los marxistas por la actuación de nuestros barcos en el Mediterráneo. Cargados los barcos de material y de víveres para los marxistas, se los llevan los nacionales. ¡Qué pena!

Compran ancientos los tanques y los aviones, y se dejan coger con tanta frecuencia.

Nosotros, por lo visto, no tenemos dinero, no tenemos barcos, ni tanques; pero si esto es así, ¿dónde están los hombres de España? Indudablemente, no tenemos hombres; ellos lo tienen todo, pero entonces ¿dónde está ese heroísmo?

Alvarez del Vayo habló en un mitin organizado por "Claridad" y dijo que esta guerra es un ejemplo de resistencia y de heroísmo. ¿Dónde están esos hombres?

Y ahora que hablamos de heroísmo, en donde no aparece por ninguna parte es en Santander, en donde las radios rojas han empezado a decir la verdad, manifestando que los "facciosos" han continuado su presión logrando infiltrarse en varios pueblos.

Continúa el General diciendo que la radio Santander se despacha a su gusto diciendo que los "leales" se han replegado para atacar. Pero esto lo dicen los milicianos, que se niegan a ir al frente porque dicen que han perdido la guerra.

Sigue comentando las noticias rojas de Santander, en donde dicen que los "leales" han abatido no sé cuántos aparatos y continúan atacando por el ala izquierda, y que nuestras fuerzas huyen..., huyen hacia Santander, a donde no tardarán en llegar.

A continuación lee un avance de las operaciones realizadas en el día de ayer.

Da cuenta de haber detenido varios miles de kilos de aceite que estaban dispuestos para pasar de contrabando, habiendo impuesto varias multas por valor del doble del valor del aceite incautado.

Anís «LA CASTELLANA»
Su calidad le distingue

Bayo

La Juventud Católica de Bayo cuenta ya entre sus afiliados con un mártir, que ha derramado su sangre en lucha contra los enemigos de Dios y de la Patria Ramón Rial Rego.

Al iniciarse el movimiento salvador se incorporó al Ejército del Generalísimo Franco y en el frente encontró gloriosa muerte.

¡Dios habrá premiado las virtudes y el heroísmo del joven patriota!

* * *

Existe gran entusiasmo para asistir a la peregrinación de este arciprestazgo de Soneira que se celebrará el día 24.

Muchos peregrinos hacen el viaje a pie. Los estandartes serán conducidos por la señora doña Pani Amarelle de Graiño y por el médico de Bayo D. Braulio Astray.

Anís «LA CASTELLANA»
El preferido

ANUNCIESE USTED EN
EL IDEAL GALLEGO

Un anuncio, en ésta u otras planas del periódico, de obras teatrales o cinematográficas, no supone aprobación ni recomendación

El jueves, Peregrinación del Arciprestazgo de Faro a Santiago

Instrucciones a los peregrinos

Se celebrará el jueves, día 26 del corriente. Los peregrinos pueden elegir el medio que les plazca para trasladarse a Santiago y agregarse después a los grupos que la forman.

Se organizará en Santiago en el trayecto de la carretera de La Coruña comprendido entre el Convento de Santa Clara y la capilla de San Roque. Los hombres se formarán en San Roque y las mujeres en Santa Clara (acera de la derecha).

La peregrinación se pondrá en marcha a las once; por tanto, se encarece a todos que con la debida anticipación se incorporen a ella en los lugares citados.

Los hombres serán los que han de formar al principio de la peregrinación detrás de su estandarte en filas de a cuatro, y las mujeres se ordenarán detrás del suyo de igual manera.

Los peregrinos de La Coruña irán a la cabeza de la formación de hombres y mujeres sin que se fije ningún orden de precedencia por integrar todos una sola colectividad; por consiguiente, los distintos grupos parroquiales o extraparroquiales formarán en el lugar que primero ocupen, debiendo todos facilitar la agrupación de los núcleos; a cuyo cuidado deben estar los sacerdotes seculares o regulares previamente designados por los párrocos o superiores religiosos en cuya iglesia se hubieran organizado.

Las demás parroquias del Arciprestazgo formarán a continuación de los peregrinos de La Coruña por el orden que a continuación se expresa: Almeiras, Andeiro y Meijigo, Armentón, Arteijo, Brejo, Burgo, Cabovilaño y Vilaño, Cambre, Castelo, Celas Cóiro y Erboedo, Culleredа, Monteagudo, Montemayor, Morás, Nós e Iñás, Orro y Sésamo, reda, Monteagudo, Montemayor, Morás, Nós e Iñán Orro y Sésamo, Oza, Pastoriza y Oseiro, Sigrás y Anceis, Soandres, Sorrizo y Chamin, Soutullo y Golmar, Sueiro, Tabeayo y Sergude, Torrás, Vilaboa, Viñas y Visma.

Al lado de los peregrinos de cada parroquia irá su párroco respectivo o un representante suyo, a no ser que por su escaso número se agreguen a la parroquia que les siga en orden anterior o posteriormente.

Los párrocos irán con el grupo más numeroso de sus feligreses, bien sean hombres o mujeres, cuidando del grupo que ellos no puedan atender el sacerdote del inmediato.

Durante el recorrido de la peregrinación desde San Roque a la Catedral por las calles de Algalia de Arriba, Plaza de Cervantes, Azabachería, Plaza de la Inmaculada, Arco de Palacio y Plaza del Hospital, se cantará el himno tan sólo al ponerse en marcha la peregrinación y al entrar en la Catedral.

Para que el rezo sea atento y devoto, todo sacerdote secular o regular que lleve a su cuidado un grupo de quince filas, o sean sesenta personas, será el encargado de dirigirlo; cuando los grupos no lleguen a este número, lo hará el sacerdote que esté aproximadamente hacia el medio de los distintos grupos que integran las quince filas.

ESTANDARTES

No figurarán en la peregrinación banderas ni estandartes de entidades, sino que irán un solo estandarte al frente de los hombres y otro al de las mujeres.

INSIGNIAS

La insignia oficial de la peregrinación es la Cruz de Santiago, cuya adquisición puede hacerse en el lugar en donde se hubieren inscrito los peregrinos.

Después de oír la Santa Misa en la Catedral y de rezar las preces para ganar el Jubileo pueden los peregrinos disponer el regreso a sus domicilios cuando tengan por conveniente.

Kalgan, tomada por los nipones

Treinta mil chinos la defendieron. Sin embargo, quince mil japoneses los derrotaron

Trescientos civiles muertos por bombardeo en Shanghay

LONDRES 23.—Las tropas japonesas del ejército de Kuantung ha tomado la ciudad de Kalgan, de cien mil habitantes, capital de Chahar e importante nudo de comunicaciones. Este éxito nipón se ha logrado a pesar de que las tropas japonesas, en número de quince mil, tuvieron que luchar contra 30.000 chinos, y ser Kalgan ciudad amurallada. La lucha fué reñida. Por dos veces fueron rechazados por los chinos, pues a pesar de haber sido obligados a retroceder la vez primera se rehicieron y presionaron de nuevo. Por fin las fuerzas niponas descoyuntaron el grueso del ejército enemigo y entraron en Kalgan. Por ambas partes se empleó la artillería y la aviación. Sin embargo, fué la infantería la que desempeñó el papel decisivo. En muchos momentos se llegó al cuerpo a cuerpo. Los combates se desarrollaron en la última fase durante una lluvia torrencial.

300 MUERTOS EN SHANGHAI

LONDRES 23. — En Shanghai continúan los combates entre chinos y japoneses. Hoy éstos han efectuado un nuevo desembarco. La aviación de ambos bandos ha actuado y en la calle principal de la ciudad de Nankin Road han caído varias bombas, matando a 300 personas, entre ellas un ciudadano alemán.

El domingo tres aviones japoneses llevaron a cabo un bombardeo sobre varios objetivos militares de Nankín, sede del Gobierno central chino. Los antiaéreos chinos hicieron fuego contra ellos, pero no lograron tocar a ningún aeroplano japonés.

BOMBARDEO NIPON

SHANGHAI 23.—A las 3'40 de la madrugada las baterías de los buques de guerra japoneses comenzaron a bombardear las posiciones chinas, sobre las cuales arrojaron 17 potentes granadas.

Poco después la artillería de tierra calaboró en la obra de destrozar las posiciones de los chinos.

El fuego de la artillería se intensificó al romper el día.

La agencia oficial Central News dice que los daños han sido enormes.

DIEZ PRESOS, MUERTOS

LONDRES 23.—En la concesión internacional de Shanghai se va a proceder a la evacuación de 7.000 presos que están en la cárcel. Los presos serán entregados a las autoridades chinas.

El edificio que sirve de prisión ha sido ya alcanzado por dos cañonazos, resultando muertos diez presos y otros varios gravemente heridos.

LOS RUSOS NO "INTERVIENEN"

LONDRES 23. — El "Morning Post" dice que los Soviets no quieren intervenir en la guerra entre chinos y japoneses, aunque ayuden a los primeros.

Añade que Moscú solo entraría en la guerra en el caso de que hubiera peligro de que pudieran perder la Mongolia.

EVACUACION DE CANTON

CANTON 23.—Ante la amenaza de que esta ciudad sea bombardeada por la aviación japonesa, la población civil ha comenzado a evacuarla rápidamente.

Sin embargo los súbditos británicos que residen en Cantón se niegan a salir de ella, y han manifestado al cónsul que solamente desean que sean evacuadas las mujeres y los niños británicos. Esta evacuación empezará con toda rapidez.

PREOCUPACION EN INGLATERRA

LONDRES 23.—El jefe del Gobierno, Neville Chamberlain, y el ministro de Negocios Extranjeros, Eden, han interrumpido sus vacaciones para celebrar varias conferencias con lord Halifax, que interinamente, durante las vacaciones de Eden, se ha ocupado de las cuestiones internacionales. Los tres hombres de Gobierno estudiaron, especialmente, la cuestión chinojaponesa.

Se insiste en que cada vez es más próxima la salida de Eden del Ministerio de Negocios Extranjeros, ya que entre él y Chamberlain existen hondas divergencias en varios asuntos, especialmente en las negociaciones con Italia.

LLEGA UN DESTRUCTOR ITALIANO

SHANGHAI 23.—Ha llegado el buque de guerra italiano "Lepanto", del cual se han desembarcado varias ametralladoras que se han emplazado en el sector Este de la concesión, que está amenazada por las hordas chinas.

Se han inaugurado en Teruel los Comedores de "Auxilio Social"

El primero de agosto, Teruel inauguró sus Comedores de "Auxilio de Invierno" jubiloso de dar paso a una Obra de retaguardia activa y organizadora, en medio de su situación de lucha contra el enemigo cercano.

Entre el estruendo de la guerra, los Comedores conservan su peculiar estilo de color, flores y alegrías, gracias al temple magnífico de sus organizadores en la provincia.

Una de las principales dificultades fué la de las cuestaciones; volcada la juventud en el frente, nuestras camaradas tuvieron que llegar a los parapetos para prender sobre el pecho del guerrero azul nuestro simbólico emblema.

Este problema está solucionado gracias al valor de las mujeres nacional-sindicalistas. Para realizar las cuestaciones en los pueblos, los falangistas tienen que trasladarse a ellos, atravesando a veces carreteras batidas por el fuego enemigo; pero ellas continúan su camino con el ideal afanoso de dar pan al necesitado.

Algunas veces—cuando la ciudad ha sufrido largos bombardeos—la "Flecha Azul" se ha recaudado en los sótanos donde la población se refugiaba para librarse del azote rojo.

Ante el peligro y la lucha, Teruel comulga en un mismo fervor de ayuda, y la población se sacrifica por el buen funcionamiento de los Comedores.

Y en la ciudad noble y heroica, el nacional-sindicalismo ha logrado alguno de sus puntos esenciales: la unidad entre las clases de España y el resurgimiento de la ciudad pequeña, olvidada por el egoísmo de las grandes urbes.

Nuestra voz de aliento a los camaradas de Teruel, ha de ser escuchada por los españoles como ejemplo magnífico de voluntad resuelta para nuestra revolución victoriosa.

Por la Patria, el Pan y la Justicia.

¡ARRIBA ESPAÑA!

PUEBLA DEL CARAMIÑAL

Para publicidad de y trabajos de Imprenta, diríjanse a D. Manuel Fernández Vázquez.

Cines y Teatros

ROSALIA CASTRO: "LA DIVINA GLORIA"

Hay que reconocer que los norteamericanos, confeccionando argumentos de películas, chocan con nuestro concepto tan opuesto de la vida, la moral y las costumbres. Pero, en cambio, son maestros en la técnica, la presentación y hasta en hacer una cosa entretenidísima de argumentos tan anodinos y disparatados como el del "film" "La divina gloria", estrenado el domingo con muy buen éxito en el teatro Rosalía.

Marión Davies hace una creación en su doble personalidad, secundándola con gran acierto sus compañeros de interpretación.

Moralmente es aceptable, sobrándole algunas efusiones.

Notas breves locales

MAREAS PARA HOY

Pleamares.—Por la mañana a las 4'24 horas; altura, 3'96 mts.; por la tarde, a las 16'42 horas; altura, 3'96 mts.

Bajamares.—Por la mañana, a las 10'41 horas; altura, 0'54 mts.; por la tarde, a las 23'0 horas; altura, 0'55 mts.

AYUNTAMIENTO DE LA CORUÑA

Para un asunto que le interesa debe presentarse en el Negociado de Quintas de este Ayuntamiento el artillero Montes, que se encuentra en esta ciudad procedente de Illescas.

* * *

En la Jefatura de la guardia municipal, se hallan depositados un anillo de plata y un pequeño monedero, conteniendo algún dinero, cuyos objetos fueron encontrados en la vía pública, y que serán entregados a la persona o personas que acrediten ser de su pertenencia.

Por la Patria

En el frente falleció gloriosamente por Dios y por España don Isolino Castelar Riveiro, heroico joven cuyo comportamiento fué destacadísimo.

Esta consideración y saber el destino inmortal de su deudo debe servir de gran consuelo a la afligida familia, a la que acompañamos en su pena.

Vida de sociedad

ENFERMO

Se encuentra enfermo don Fernando Torres Calderón, al que deseamos un pronto restablecimiento.

VIAJEROS

—Con objeto de pasar unos días con sus padres, llegó a la Coruña, procedente de Avila, el joven Fernando Martínez de Tejada y Barreiro.

En el tren expreso de ayer marcharon:

Para León, don Juan Mendoza Fellóo.

Para Monforte, don Fernando Casas, con su señora, y doña Mercedes Guitián de Baamonde.

Para Salamanca, don Anastasio Jiménez de la Torre.

Para Bilbao, don Pablo de Acha.

Después de haber pasado una temporada en esta ciudad, hoy saldrá para Antequeira doña María del Carmen Calderón, viuda de Asúnsolo Linares Rivas.

—Hoy saldrá para Asturias, don Pedro Osuna Díaz.

—Salieron para Burgos, el ingeniero don José Gándara, su esposa doña Carmen Limeses y don Arturo Montel Touzet.

—Con sus tíos los señores de Orbe, se halla pasando una temporada la señorita Pilar Cortina.

—Salieron para su hermosa casa de Cambre, doña Pilar Paz Varela, viuda de Molina, y sus nietos.

ROSALIA - HOY
A las 4, 6, 8 y 10'45
DOBLE PROGRAMA
Estreno de la película de aventuras
HUMO EN EL BOSQUE
por el as de los jinetes y la interesantísima
Gloria que mata
(En español)
Infancia, juventud y triunfos del "as" del toreo
GRANERO
MAÑANA: Nancy Carroll
PARIAS DEL ENSUEÑO
Funciones a beneficio del Ejército y Milicias
JUEVES: ESTRENO de la graciosa astracanada
ESPAÑOLA
¡VIVA LA VIDA¡
por Alady-Lepe y Rosita Ballesteros
SABADO: MAGNO ESTRENO de la gigantesca obra maestra "Artistas Asociados" 1937
LA CIUDAD SIN LEY
EN ESPAÑOL
Por EDWARD ROBINSON, MIRIAN HOPKINS y JOEL MC CREA

YaVoy
HOY, MARTES
El gran cantante
ENRIQUE CARUSO
en la bellísima opereta
EL CANTANTE DE NAPOLES
EN ESPAÑOL
4 — 6 — 8 — 10 3/4
MAÑANA, MIERCOLES
EL RETADOR
JUEVES
El hombre león
SABADO
RIGUROSO ESTRENO
Fuga apasionada

LA TERRAZA
HOY
A las 4, 6, 8'15 y 10'45
EN ESPAÑOL
JOSE MOJICA y ROSITA MORENO en la grandiosa superproducción FOX
LAS FRONTERAS DEL AMOR
MAÑANA, MIERCOLES
LA FERIA DE LA VIDA
Janet Gaynor, Lew Aires, Will Roger, Sally Eilers
JUEVES, en ESPAÑOL
CATALINA BARCENA en la magnífica producción
Señora casada necesita marido

KIOSCO ALFONSO
HOY, MARTES
BAILARINA DE CONJUNTO
Magistralmente interpretada por LILIAN HARVEY que en esta producción cautiva al público amante del arte y de la gracia
MIERCOLES: La interesantísima comedia interpretada por WARREN WILLIAM, LILIA DAMITA, GLEDA FARRELL y CLAIRE BODEL
DOMINGO: Clar Gable y Constance Bennet en
EL ESCANDALO DEL DIA

Los funerales por los mártires de la Cárcel Modelo

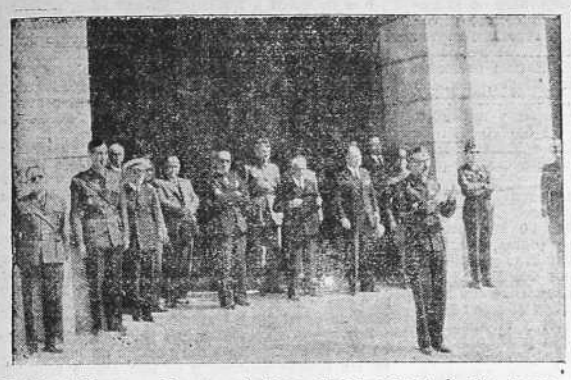

El jefe de Prensa y Propaganda lee, en la Plaza de María Pita, la oración por los caídos de la Falange (Foto Cancelo).

Los cadetes de la Legión Azul desfilando ante las autoridades después de la celebración del funeral (Foto Cancelo).

LA REVOLUCION NACIONAL, QUE ENCARNA EL CAUDILLO, HARA FECUNDA LA SANGRE QUE DA GENEROSA LA JUVENTUD EN LAS TRINCHERAS, IMPLANTANDO EN ESPAÑA LA JUSTICIA SOCIAL QUE FUE INCAPAZ DE REALIZAR EL MARXISMO, VENDIDO A LA PLUTOCRACIA CAPITALISTA Y AL FUROR SOVIETICO.

Fernando Primo de Rivera

Nació el 31 de mayo de 1908.

Acabado el Bachillerato, a las 16 años ingresó, con el número 1, en la Academia de Caballería, y con ese número hizo sus tres cursos en Valladolid, y fué hecho alférez el año 1928.

Sirvió con disciplina durante unos meses en el regimiento de Húsares de la Princesa, templando su juventud—con éxito—en el deporte.

Poco después ingresó en Aviación, con el número 1, y fué voluntario a servir en la escuadrilla de Villa Cisneros; antes hizo los cursos de piloto en Los Alcázares, y después fué destinado a Getafe.

En 1930, muerto su padre, y en el Gobierno el general Berenguer, el clima de deslealtad contra el Dictador de España y la flojedad de aquella etapa de la Patria, le hicieron apetecer un retiro de la milicia. Sin abandonar aún la Aviación, comenzó su carrera de Medicina, que hizo rápidamente, con las máximas calificaciones.

En agosto de 1932 pidió el retiro, y se le comunicó que debía dejar de pertenecer al Ejército.

A lo largo de toda su vida, el peso de la tradición militar (y ejemplar) de su sangre, le hizo mantener siempre la esperanza de volver a ejercer su vocación en el servicio de una nueva Patria, como soldado del Aire.

Ejerció y estudió con tenacidad, destacándose en su carrera de médico. Hizo un curso con el doctor Suñer, y trabajó con Marañón hasta el día de su encarcelamiento.

Había estado en Alemania, mejorando su preparación, algún tiempo, y ya tenía un viaje preparado de nuevo cuando llegó la coyuntura de las últimas elecciones. El viaje estaba proyectado para antes de la lucha electoral; el pronóstico desfavorable—con larga anticipación—de José Antonio, le hizo retrasar el viaje. La confirmación del pronóstico se lo hizo suspender definitivamente: la Falange y España exigían su sacrificio.

Desde esta fecha, mejor dicho, desde la fecha inmediatamente posterior hasta el día de su muerte, sirvió a España en el puesto de mayor riesgo. Llevó el mando de la Falange en ausencia de su hermano, con fidelidad perfecta y con acierto exactísimo. Fué propagandista máximo de todos los sucesos históricos secretos que precedieron a la Revolución.

En la madrugada del 13 de julio fué detenido en su domicilio por un grupo de guardias de Asalto. Sus últimas palabras en libertad fueron dichas sobriamente, para su mujer, Rosario Urquijo: "No te preocupes. Por la Falange, ¡Arriba España!" Le estaba destinado el mismo fin—idénticas la fecha y la forma—que a Calvo Sotelo. La intervención de un antiguo compañero de armas le salvó de momento.

Siguió su tarea política y revolucionaria desde la Cárcel Modelo de Madrid. El 22 de agosto de 1936, entraron las turbas a buscarlo. Le encontraron sereno; derribó de un golpe a alguien que pretendía llegarle al rostro: "Mientras viva, no me tocará nadie".

El día 23, por la mañana, le fusilaron, en compañía de otros de los mejores camaradas; estaba firme y tranquilo, se despidió de los demás, encendió un cigarrillo, alzó el brazo por última vez y gritó: "La Falange va a salvar a España. ¡Arriba España!"

Nos quedan de él tres hijos, una memoria y un ejemplo.

Fué cristiano ejemplar, y así murió con la conciencia en alto.

Julio Ruiz de Alda

Julio Ruiz de Alda era un navarro de Estella. Dieciseis generaciones de navarrismo. Un ejemplar de raza.

Fué artillero primero. Después, aviador. Hizo la campaña de Africa desde 1919 al 1924. Tomó parte en las más decisivas y peligrosas acciones marroquíes.

Como artillero, mandó baterías de montaña. Como aviador, arriesgó su vida en innúmeras incursiones, llegando dos veces a tirarse al mar para no caer en poder del enemigo.

Fué, además, ingeniero constructor de las Electras marroquíes. Organizó talleres y trabajos de construcciones aéreas. Desde su época marroquí data su gran idea de "nacionalizar la aviación española". Idea que realizó, en parte, en lo referente a la industria. De 1924 a 1926, inició en Madrid la nacionalización de la industria aviatoria, evitando que se fueran al extranjero más de veinte millones anuales de pesetas.

En 1926 (enero y febrero) realizó otra gran nacionalización, la del aire trasatlántico con el magnífico vuelo del "Plus Ultra" a

América. ¡Enorme sello de gloria!

Después tomó parte en las tentativas del "Superwahl" y del "Dornier 16" con el comandante Franco.

Después de ellas dejó el activo de su carrera militar. Se dedicó a la nacionalización de la fotografía aérea Y tal éxito tuvo, que el Gobierno lo hizo cosa de Estado, aun cuando a él le haya dejado al margen. Trabajaba con sus hermanos, como industrial, en fábricas por ellos creadas. Pero trabajaba siempre soñando en la España que resucitaba cuando él cayó por excelente patriota.

ANUNCIENSE Y SUSCRIBANSE A EL IDEAL GALLEGO

Castro Urdiales es de España desde las primeras horas de la tarde de ayer

También fué ocupado el pueblo de Los Corrales de Buelna, llave de paso entre Castilla y Santander

FRENTE DE SANTANDER, 23.—Es tal el ardor combativo de nuestros soldados que ni siquiera puede el Mando ordenar un breve descanso.

Ayer, por ejemplo, las brigadas de Navarra que operan por el centro y la izquierda, dieron otro empujón que nos puso en posesión, entre otros lugares, de Las Fraguas, importantísimo nudo de comunicaciones, mientras que las columnas de Vizcaya se apoderaron no menos de veintiseis pueblos en el valle de Mena.

Las brigadas legionarias operaron durante todo el día para avanzar su segunda línea que había quedado excesivamente retrasada. Pero como el descanso no reza con estos bravos muchachos, a ruego reiterado de los jefes de las unidades, se dispuso que, puesto que habían descansado durante el día, aprovechasen la noche para atacar. En efecto, así lo hicieron y, antes de que clarease el alba, estaban en el alto de Cuero y en el sector de San Martín, importante localidad esta última porque en ella se cruzan carreteras y el ferrocarril. Gracias a la rapidez con que se efectuó el ataque, se evitó que los rojos pudiesen volar los puentes de estas carreteras y del ferrocarril.

Después, ya de día, estas mismas fuerzas han ocupado importantísimas posiciones y apresaron unos cincuenta prisioneros.

En la mañana de hoy ha iniciado su avance la columna que se ha formado con los "Flechas Negras" y las fuerzas de Navarra y que, a las primeras de cambio, se situaron en las cercanías de Ontón. Más tarde llegaron a Traslaviña, cruce de vías férreas del máximo interés, ocupando también el alto de Caral, que está al Norte de Trucios.

En el día de hoy se ha ocupado por nuestras tropas la importante villa de Castro Urdiales, en la que ondea desde las primeras horas de la tarde la gloriosa bandera nacional.

El empujón de hoy ha sido magnífico y también por este lado han caído en nuestro poder cerca de un centenar de prisioneros.

Yo mismo presencié la espectacular maniobra que realizaron las brigadas para apoderarse de dos carros rusos de combate que tenían completamente cercados.

No terminó aquí la victoria del día de hoy, pues otra columna ocupó las alturas del Paso, donde el enemigo opuso seria resistencia que no tardó en ser totalmente vencida.

Por el sector de la izquierda, el avance lo han ejecutado las brigadas de Navarra. Como a mí no me gusta hablar de lo que no han visto mis ojos, me limitaré a decir que han ocupado el importante pueblo de Los Corrales de Buelna, que viene a ser algo así como la llave de paso entre Castilla y Santander.

Y a propósito de llaves de paso. La radio roja de Santander se lamentaba de que les hayamos cortado el paso del agua. Pero eso tiene un fácil remedio: no hay más que agitar bandera blanca y rendirse.

En fin; para que no falten buenas noticias hasta en el sector del aire, el aviador rojo que ayer cogimos vivo porque se lanzó desde su aparato incendiado en paracaídas, me ha contado esta tarde que en el bombardeo último que nuestros pilotos efectuaron sobre el aerodromo de Santa María de Cayón, habían destruído totalmente dos aparatos de caza nuevecitos, recién llegados del extranjero.

Este aviador es un muchacho murciano que estaba prestando servicio en Aviación como soldado cuando se inició el Movimiento. Los rojos le prometieron hacerlo oficial si se prestaba a hacer un curso práctico en un aerodromo francés. Y así, de golpe y porrazo, el muchacho se ha visto nada menos que de soldado lo ascendieron a capitán jefe de escuadrilla. Claro es que, según su misma confesión, de esa escuadrilla que mandaba el rojillo, sólo ha quedado él como muestra.

El pobre muchacho, como si despertara de un mal sueño, no cesa de manifestar su júbilo, y esto mismo hacen las gentes que tanto han padecido bajo la dominación marxista. Esta mañana he visto repartir más de mil raciones de pan, queso y chocolate, manjares que, según propia confesión de estos infelices, no probaban desde hacía muchos meses. ¡Y hay que ver cómo estas gentes expresan su gratitud vitoreando a Franco y a España!

En fin, señores, que esto está acabando. Asistimos a los postreros estertores de una resistencia suicida que, por mucho que quieran predicar los dirigentes marxistas, ya no se podrá prolongar más allá de un puñadó de días. Poco ha de vivir quien no lo compruebe personalmente.

EL TEBIB ARRUMI.

Los cabecillas de Santander comunican a Valencia que es incontenible el avance nacional

FRENTE DE SANTANDER, 23.—Ayer prosiguió el avance de las columnas de Navarra que operan sobre la carretera de la provincia de Santander, a pesar de las dificultades que representaban los cortes hechos en las carreteras por los marxistas en su huída.

En el sector de Bárcena de Pie de Concha, se ocupó el pueblo de Las Fraguas, donde se encontró volado el puente sobre el río Buelna. No obstante, la operación continuó victoriosa y se ocuparon los dos lados de la carretera que conduce a Torrelavega.

Mediada la tarde, después de tomadas las alturas, las brigadas navarras se encontraban a nueve kilómetros de su punto de partida.

Otras fuerzas ocuparon los saltos de El Llano, Cueto y otros pueblos y posiciones estratégicas.

Prosiguió el avance hacia Corrales, que quedó dominado.

Las tropas navarras se encontraban ayer, a última hora de la tarde, en el kilómetro 405 de la carretera de Palencia a Santander, separándolas, por tanto, sólo diez kilómetros de Torrelavega que, como se sabe, está situado en el kilómetro 415 de dicha carretera. Nuestra artillería podía batir anoche la población de Torrelavega.

VALENCIA CONFIESA NUESTRO AVANCE

VALENCIA, 23.—En el parte oficial del Ministerio de Defensa se decía, en relación con la ofensiva nacional en el frente de Santander:

"Los facciosos continúan su ofensiva y han logrado ocupar Selaya y Villacarriedo".

Con respecto a Asturias, el parte rojo dice:

"Los rebeldes atacaron por el sector de Belmonte, obligando a nuestras tropas a replegarse."

"REPLIEGUE A POSICIONES PRIVILEGIADAS"

SANTANDER, 23. — Radio Santander dió anoche, a las once, una truculenta crónica militar, en la que, después de hablar de la lluvia de metralla arrojada por la aviación nacional, del heroísmo de los milicianos rojos, que no acatan las órdenes del mando cuando éste dispone la retirada, terminaba diciendo que el repliegue a posiciones privilegiadas se había realizado sin novedad.

EL AVANCE HACIA RAMALES

BILBAO, 23.—En la mañana de ayer comenzó un movimiento de tropas a cargo de una nueva columna que hasta ahora no había operado sobre Santander.

La línea del frente de Vizcaya, después de la toma de Bilbao, quedó limitada a las posiciones de Castro Alén, Valmaseda y valle de Mena. Durante el avance de las columnas que se iban adentrando en Santander ,estas posiciones quedaron fijas, en espera de la orden de avance. Ayer llegó esta orden y de Valmaseda salieron las brigadas nacionales para dirigirse al centro de la gran bolsa existente en la parte oriental de la provincia santanderina.

El avance se hizo sin encontrar gran resistencia hacia Ramales. A primera hora de la tarde se tomó el principal núcleo de la zona montañosa, apoderándose de 21 pueblos cogidos de paso al rebasar la carretera que va de Valmaseda a Anzo.

Continuó el avance sin encontrar gran resistencia por parte de los rojos.

Los soldados españoles se encontraban a última hora de la tarde a tres kilómetros de Ramales de la Victoria .

En poder de nuestras tropas quedó abundantísimo material de guerra y muchos prisioneros.

PARA QUE PUEDAN HUIR LOS CABECILLAS

PARIS, 23.— Ante el temor de que los buques preparados en Santander para la huída de los jefecillos y cabecillas marxistas puedan ser apresados por la Escuadra nacional, se asegura que el Gobierno del Frente Popular francés ha puesto a disposición de las "autoridades" de la capital montañesa aviones comerciales para que puedan utilizarlos en el momento oportuno.

EL PARTE ROJO

VALENCIA, 23.—El parte rojo de anoche reconoce las pérdidas que sufren los marxistas en Santander, y confiesa la pérdida de pueblos y posiciones en las carreteras de Burgos y Palencia, a 30 kilómetros de la capital.

Luego Indalecio trata de compensar estas derrotas con la afirmación de que los "facciosos" han tenido muchas bajas.

Este es el derecho del pataleo.

"NO SE PUEDE CONTENER EL AVANCE"

BILBAO, 23.—Las "autoridades" de Santander han enviado un informe al "gobierno" de Valencia en el que dicen que los nacionales avanzan de un modo imponente causando grandes pérdidas a los rojos.

Estos no son capaces de contener a los nacionales, y se repliegan abandonando el material.

Para hacer frente a la situación, dice el informe, sería necesario todo el material de Asturias, pero a esto se niegan los jefes asturianos.

Por ello declinamos toda responsabilidad, al no acatar nuestras órdenes los que mandan en Asturias.

UN DETALLE DEL AVANCE

BILBAO, 23.—Como detalle de la rapidez del avance de nuestras tropas, baste citar el hecho de que al comenzar la ofensiva, se establecieron varios aerodromos en las líneas de donde habían de partir nuestras tropas, y ahora va se está estudiando la instalación de otros, también provisionales, como los primeros, porque aquellos quedan ya muy a retaguardia, después del avance de estos días.

Un nuevo acorazado italiano de 35.000 toneladas

Ha sido botado en Sestri

El rey y los niños españoles en viaje por Italia presenciaron el acto

GENOVA 23.—Ayer ha sido botado en Sestri el nuevo acorazado de 35.000 toneladas "Littorio", gemelo del "Vittorio Veneto", lanzado hace un mes. Como éste, lleva nueve cañones de 381 mm.

n Presenciaron la ceremonia los reyes, altos cargos del Estado y del Partido y una muchedumbre que pasaba de las cien mil almas. En una de las tribunas de honor estaban los niños españoles invitados por el Duce para pasar una temuorada en Italia. Después de romperse una botella contra la quilla, la enorme masa se deslizó suamente hacia el mar, en medio de las clamorosas ovaciones del gentio.

Por la mañana, los soberanos pasaron revista a la segunda escuadra, desde el yate real "Savoia".

La jornada victoriosa del domingo

SALAMANCA, 22.—Boletín de información con noticias recibidas en el Cuartel General del Generalísimo hasta las veinte horas del día de hoy:

EJERCITO DEL NORTE

FRENTE DE SANTANDER.—Llegan noticias más precisas sobre la brillante operación que realizaron en el día de ayer las valientes tropas legionarias.

Por dificultades de transmisión no se pudo concretar en el Boletín oficial de ayer las unidades que habían realizado tan magnífica maniobra, que culmino con la toma de Puerta de Cisura y de Bustillo. Ya en la noche anterior, en audaz golpe de mano, ocuparon los legionarios el importante pueblo de Selaya, en donde cogieron prisioneros en abundancia y tres tanques rusos, uno de ellos con el equipo completo.

Después, como ya se decía en el Boletín de ayer, mediante habilísimas maniobras que acreditan al mando legionario, se ocuparon pueblos tan importantes como Alceda, Ontaneda, San Vicente de Torazo y los más pequeños de Tesanillos, Tesanos Pedroso, Villacarriedo, Santiñáñez, Bárcenas de Carriedo, llegando a las cercanías del monte Picogedo.

El indomable valor de nuestras tropas se puso, además, de manifiesto al rechazar ataques violentos, poniendo al enemigo en franca huida y aprovechando esta circunstancia para maniobrar hábilmente impidiendo la destrucción de fábricas importantes.

En el rapidísimo arreglo de los puentes destruídos se han distinguido los ingenieros legionarios por la actividad y habilidad técnicas demostradas.

En el día de hoy las columnas legionarias han mejorado la línea alcanzada ayer. La columna española que opera en el flanco derecho de los legionarios, después de haber dejado asegurado este flanco con la ocupación de Montechurra, ha proseguido por Vega de Pas, avanzando hacia el Norte, siempre con el objetivo de proteger el flanco expresado.

Las brigadas de Navarra han continuado también su victorioso avance, ocupando el pueblo de Las Fraguas, donde han encontrado interrumpidos los puentes de la carretera y del ferrocarril, y han seguido avanzando sin que se pueda determinar, a la hora de cerrar este Boletín, la línea alcanzada.

FRENTE DE VIZCAYA.—Las brigadas de Castilla han efectuado un reconocimiento ofensivo, partiendo de la línea de Valmaseda y ocupando una gran parte del valle de Mena, más de veinte pueblos, entre ellos Calluela, Quijano, cota 574 al Oeste de la carretera de Valmaseda y Villasana de Mena y Anzó, llegando hasta Vallejo y Villanueva. Al ocuparse Villasana de Mena, capital del valle, fueron recibidas nuestras tropas con gran entusiasmo. Se dió libertad a los presos de derechas que tenían los rojos.

En esta operación se ha cogido al enemigo mucho material que aun no se ha clasificado.

FRENTE DE ASTURIAS.—En el día de ayer avanzaron nuestras fuerzas en un frente de diez kilómetros y profundidad de quince, apoderándose totalmente de la Sierra de Gera y dominando el puerto de las Estacas por el camino de Belmonte.

El enemigo abandonó abundantes posiciones en las que dejó numeroso material.

A última hora de la tarde contraatacaron los rojos en la Sierra de Gera, siendo enérgicamente rechazados.

Hoy se ha completado la operación de ayer, limpiando la zona conquistada y ocupando los pueblos de Adaco, Alsedo, Villar de Tejón, Quintana, Molina, Bolnás, Ferreral, el valle de Tejada, sin que el enemigo haya vuelto a hostilizar.

FRENTE DE LEON.—Sin novedad.

EJERCITO DEL CENTRO

Cañoneo en el sector de la carretera de Extremadura, del frente de Madrid.

EJERCITO DEL SUR

Cañoneo en el sector de Castro del Río y ligero tiroteo en algunos otros.

ACTIVIDAD DE LA AVIACION

En combates aéreos han sido derribados hoy en el frente de Santander, por nuestra aviación, dos cazas enemigos tipo "Curtiss", cayendo en nuestras líneas con el paracaídas y herido el piloto de uno de ellos.

Salamanca, 22 de agosto de 1937.—II Año Triunfal.

De orden de S. E., el General Jefe de Estado Mayor, FRANCISCO MARTIN MORENO.

Un montón de cadáveres en la Cárcel Modelo

Las hordas del Gobierno incendiaron el edificio y dispararon sobre los presos con ametralladoras

Entre los asesinados estaban Ruiz de Alda, Primo de Rivera (Fernando) Melquiades Alvarez, Martínez de Velasco, el general Capaz y Albiñana

Cada día, al conjuro de su fecha, trae el motivo de una nueva conmemoración. Hoy toca el turno a la matanza de la Cárcel

D. MELQUIADES ALVAREZ

Modelo. A todos llegó bien pronto la referencia del múltiple crimen perpetrado por las hordas que llevaban más de un mes sembrando en Madrid el terror. Y no pocos testimonian el terrible episodio, con su recuerdo personal, bien porque estuvieran a la sazón presos en aquella Cárcel, bien porque presenciasen el comienzo de la matanza desde las azoteas y pisos superiores de las casas contiguas, ya que desde algunas de ellas, tomadas por asalto, comenzó el cruel tiroteo, la caza del hombre, el asesinato en "pim-pam-pum" de carne y hueso. Paseaban en aquellos momentos los presos por los patios y solamente pegándose a los muros consiguieron algunos librarse de la muerte, ya que no del espanto, y no pudieron internarse en sus celdas, porque para mayor eficacia del improvisado cazadero, las autoridades—dignas autoridades—de la Cárcel cerraron todas las puertas. Pero hacía falta algo más y mejor: elegir las víctimas. Y los rojos se decidieron a entrar en la Cárcel, cuyo rastrillo les fué franqueado. Fué entonces cuando aquella turba de asesinos llamó sucesivamente a los presos de mayor calidad, que, uno tras otro, cayeron fusilados en montón dantesco.

¿Fusilados "por fascista"? Desde luego. Pero para los rojos es muy poco un solo motivo de crimen. Los rojos de pura sangre —aquellos lo eran—suelen matar sin perder tiempo en discurrir pretextos. Cualquier sinrazón les vale... Y así fueron asesinados en aquel horrendo aquelarre del sábado 22 de agosto de 1936, Julio Ruiz de Alda, porque era falangista, y el doctor Albiñana, porque era nacionalista, y Fernando Primo de Rivera, porque llevaba un apellido de ilustre significación, y el conde de Santa Engracia, porque era Grande de España, y Villegas y Capaz, por ser generales, y don José Martínez de Velasco, por agrario, y don Melquiades Alvarez, por liberal, y don Ramón Alvarez Valdés, por amigo suyo, y don Manuel Rico Avello, por republicano moderado, y su hijo, por serlo...

¡Oh, sí! Estas últimas víctimas demostraron, una vez más, pero ahora trágicamente, la siniestra falacia de una república de orden. La revolución roja perpetró su venganza en las personas que, por defender un Estado tradicional y autoritario, fueron siempre sus adversarios irreductibles. Pero no por eso dejó al margen a los otros hombres que, influídos por la ideología del siglo XIX, creían posible un régimen liberal sin la inmediata relajación de todos los valores morales e históricos: hombres que de buena fe profesaban el principio disgregador de la soberanía popular, estimándolo compatible con el ejercicio de la autoridad y de la Ley... Esto último bastaba para que las hordas rojas se revolviesen iracundas contra los viejos liberales, contra los antiguos reformistas, contra el propio don Melquiades, asesinándoles sin piedad.

He aquí la gran lección de la matanza de la Cárcel Modelo: la revolución republicano-marxista no iba únicamente contra la posibilidad de un Estado totalitario que tanto alarma a la opinión europea que se llama antifascista. Iba y va la revolución patrocinada por Madrid, Valencia, Barcelona, París y Moscú —¡repugnante itinerario ideológico!—contra todo lo que no sea crimen y saqueo y violencia desatada... Sépanlo, pues, las Cancillerías que confían en el triunfo de un república democrática, sueñan con mediaciones y cierran los ojos a la evidencia de nuestro triunfo, que no es el de un partido en sentido estrecho, sino de la Ley y de la dignidad nacional.

D. JOSE MARTINEZ DE VELASCO

La matanza de la Cárcel Modelo tuvo su colofón: el Gobierno rojo estimó que el asesinato no podía dejarse al arbitrio de los aficionados, y creó el Tribunal famoso de la Cárcel Modelo o de "La Sangre", a cargo de profesionales. Magistrados del Supremo colaboraron con los representantes de los partidos del Frente Popular y de las sindicales obreras en la tarea de asesinar.

Notas del Gobierno Civil

Se han dictado normas para el régimen de ferias. Una ampliación de crédito a la Diputación para atenciones de caminos vecinales

REGIMEN DE FERIAS

Es propósito de este Gobierno civil acabar con todos los abusos que vician la contratación del ganado vacuno en las ferias, con daño evidente unas veces para los ganaderos y otras para los compradores; y al efecto ordeno:

1.º—En el plazo de 15 días todos los pueblos de la provincia de La Coruña en que se celebren ferias de ganado vacuno, dispondrán de una báscula perfectamente verificada, y que será servida por un funcionario municipal.

2.º—No podrá ultimarse transacción alguna de ganado en vivo, sino al peso en la báscula correspondiente, quedado prohibido terminantemente toda operación en los corrales o cuadras, donde se encuentra el ganado habitualmente, ni en otro lugar alguno que no sea el propio ferial y en la forma antedicha. El ganado destinado al consumo del Ejército, será pesado en las básculas que designe la Intendencia Militar.

3.º—Todo el ganado comprado tendrá como guía, sin la cual no podrá circular después de adquirido, el certificado expedido por el basculador.

4.º—Queda prohibida toda adquisición de ganado por quien no tenga la ptente industrial correspondiente.

5.º—Los pueblos que no hayan adquirido la báscula en el plazo improrrogable de 15 días consignado, no podrán celebrar ferias de ganado.

6.º—En un plazo de ocho días comunicarán a este Gobierno civil los Alcaldes de la provincia, la relación de los días en que se celebren ferias en su respectivos términos municipales.

7.º—Se adoptarán medidas contra los vendedores que al llevar sus ganados a la feria los engorden artificiosamente para aumentar su peso.

8.º—Los Alcaldes harán cumplir bajo su personal responsabilidad las prescripciones de esta orden, sirviéndose de la Guardia civil, Organización de F. E. T. y de las JONS, empleados municipales y Milicias, para el control necesario a los fines dictados.

La Coruña, a 23 de Agosto de 1937.—Segundo Año Triunfal.—El Gobernador civil, *José María de Arellano.*

EL DIA DEL "PLATO UNICO" SE PUEDE TOMAR POSTRE

Habiendo tenido conocimiento este Gobierno civil de que en algunos hoteles, restaurantes y casas de comidas se deja de servir el postre los días del Plato Unico, se recuerda a todos los dueños de los establecimientos mencionados que el Gobierno General del Estado Español, en su orden de 11 de noviembre de 1936, al referirse al menú que debe servirse en los días indicados prescribe que debe concretarse a un PLATO UNICO de alimentación, y un POSTRE UNICO también, tanto en la comida del mediodía como en la cena de la noche; quedando derogadas y sin efecto cuantas instrucciones contrarias a esa disposición se hubieren dictado por otras autoridades.

La Coruña, 23 de agosto de 1937.—Segundo Año Triunfal.—El Gobernador civil, *José María de Arellano.*

PATRONATO PROVINCIAL ANTITUBERCULOSO

Relación de aportaciones efectuadas por señores socios de la Asociación General Patronal de La Coruña, para adquisición de camas con destino al Patronato Nacional Antituberculoso, en la suscripción abierta a tal fin por el Excmo. señor Gobernador civil de la provincia, cuyo resultado fué la entrega de 40.250 pesetas, importe de 161 camas:

Arbunes, 250 pesetas; Francisco Rey Méndez, 250; La Artística, S. A. 1.000; La Pesquera del Norte, 250; Herrero Hnos. 250; Pérez Cepeda y Osorio, 250; Explotación de Tranos, 500; Joaquín Arredondo, 250; Sastre y Compañía, 500; Hijos de B. Arés, 500; Suc. Fernández Abella, 500; Matías Gómez, 250; Viuda de M. Sanjurjo, 250; Torres y Sáez, 500; Fernández, Torres y Compañía, 250; Hijos de H. Hervada, 250; Hijo de R. Pristo Puga, 250; Isaac Isla Carracedo 250; Real Compañía Asturiana, 1.250; Antonio Jaspe, 250; Luis Conde, 250; Angel S. Ferrer, 500; Vicente Valcárcel, 500.

Suma y sigue 9.250 pesetas.

(Continuará).

PARA COMBATIR EL PARO OBRERO

En el día de hoy se interesó por el Gobierno Civil, de la Comisión de Obras Públicas y Comunicaciones de la Junta Técnica del Estado (Burgos) autorice a la Diputación Provincial, para poder pedir a la Caja de Ahorros de esta capital, una ampliación de 250.000 pesetas del crédito que dicha entidad tiene concedido para pago de atenciones de caminos vecinales, con objeto de combatir el paro obrero.

Cumpliendo las órdenes del señor Gobernador civil para mitigar en toda la provincia el paro obrero, el Sr. Alcalde del Ayuntamiento de Ojeiros comunicó a este Gobierno Civil que inmediatamente se sacarán a subasta el arreglo de la Casa Consistorial, Juzgado y muro que le circunda.

UN CESE Y DOS DESTIERROS

El señor Gobernador civil ha ordenado el cese del concejal del Ayuntamiento de La Coruña, don Gonzalo Prego Punín.

También ha ordenado el señor Gobernador civil, el destierro a Vedra, de don Gonzalo Prego Punín, vecino de La Coruña, y de don Ramiro Prego Punín, vecino de Puentedeume.

PLATO UNICO

Un alcalde encarcelado

Enterado el señor Gobernador civil por la inspección practicada en el Ayuntamiento de Oza de los Ríos que el alcalde de dicho término don Antonio Vales Abellón no había contribuido nunca al Plato Unico, ha acordado su destitución y encarcelamiento, además de obligarle a abonar duplicadas las cantidades que debía ingresar por el concepto indicado.

Otras sanciones

Por no contribuir al Plato Unico o hacerlo con cantidades inferiores a las debidas, han sido sancionados por el señor Gobernador civil, teniendo en cuenta la gravedad de la infracción y la posición económica de cada uno, los siguientes señores:

Ayuntamiento de Oza de los Ríos.—D. José Martínez Moscoso, con 350 pesetas; don Ignacio Louriño Vázquez, con 300 pesetas; don Andrés Castro López, con 300 pesetas; don Manuel Paz Mosquera, con 250 pesetas; doña María Barallobre Rodríguez, con 200 pesetas; doña María Bugallo Alén, con 250 pesetas; don Miguel Ruzo, con 200 pesetas; don José Pérez Gestal, con 200 pesetas; don Bernardo Doval Camba, con 200 pesetas.

Y con 100 pesetas los señores: don José Saavedra Sánchez, doña Josefa Maceiras Brañas, don Antonio Sánchez Castro, don Antonio Castro López, don José Antonio Pérez Ponte, don José Carro Sánchez y don José Cancelo Vales.

Ayuntamiento de Ortigueira.—Don José María Orjales, con 5.000 pesetas; don Jesús Blanco Suárez, Recaudador de Contribuciones, con 1.000 pesetas de multa; don Agustín Docampo, con 1.000 pesetas; don Manuel Teijeiro García, con 1.000 pesetas; don José Teijeiro García, con 1.000 pesetas; don Jesús Fojo, con 500 pesetas; don Ruperto Martínez, con 300 pesetas; don José Galdo, con 300 pesetas; don Cesáreo Cobelos, con 250 pesetas.

Y con 100 pesetas, los señores don José Blanco Camafeita y don Manuel Lage.

SUBSIDIO DEL COMBATIENTE. SANCION IMPORTANTE

Por no entregar el sello del Subsidio del Combatiente en los artículos que expende en su establecimiento y por su falta de cooperación al glorioso Movimiento Nacional, ha sido sancionado por el señor Gobernador civil con la multa de 2.000 pesetas el farmacéutico de Ortigueira don José B. Castiñeiras.

VISITAS

El señor Gobernador Civil ha recibido en el día de ayer las siguientes visitas: doña Susana Picos Rivas de Pardo de Andrade; don Pablo de Hacha; secretario de la Federación Católica Agraria; teniente alcalde de Mugardos; señor Fiscal de la Vivienda; señor Rico Bello; don Fausto García Vara y don Eduardo Garrone.

SECCION RELIGIOSA

SANTORAL

Santos de hoy: San Bartolomé. San Román.

Santo de mañana: San Luis, Rey de Francia.

Solemnidades religiosas

TRIDUO PREPARATORIO PARA EL JUBILEO

A fin de prepararse debidamente para lucrar las gracias del Santo Jubileo, hay en la iglesia parroquial de Santiago ejercicios de un Triduo, a la hora de los cultos vespertinos Una vez terminados éstos, se ensayará el himno oficial de las peregrinaciones.

El miércoles, a las ocho de la mañana, habrá misa de comunión general, dando así fin al Triduo.

LA NOVIENA DE LA CONSOLACION

El próximo día 28, dará comienzo en la iglesia parroquial de San Pedro de Mezonzo, la solemne novena en honor de la Santísima Virgen de la Consolación, patrona de las Cigarreras. Dichos cultos revestirán este año extraordinaria solemnidad.

Durante la novena, cuya práctica quedó interrumpida el año 1935, predicará los sermones, el Inspector castrense del octavo Cuerpo de Ejército don Constantino de Lucas.

CULTOS

EJERCICIOS PIADOSOS.—Al toque de oración se vienen celebrando en los diferentes templos de la capital, ejercicios piadosos con arreglo del Santo Rosario.

SAN ANDRES.—A las siete y cuarto de la tarde, Santo Rosario de María y ejercicios del mes venerando el triunfo de la Santísima Virgen y Su mediación universal.

V. O. T.—Continúan los solemnes cultos de la novena de San Luis Rey de Francia y patrón de la V. O. T. con misas de comunión, a las siete y ocho; ejercicios de tarde, a las siete y media. El 25 fiesta principal, las misas serán a las mismas horas; la solemne a las ocho y los ejercicios de tarde con sermón, por un P. Redentorista, a las siete y media de la tarde.

Falange Española Tradicionalista y de las J. O. N. S.

DELEGACION DE TRANSPORTES

Coches que deberán presentarse en la Jefatura Provincial, Cantón Grande, 8, a las nueve de la mañana, para hacer servicio de guarnición:

Martes, 24.—716, C. 5420; 433, C. 5457.

Miércoles, 25.—666, C. 5040; 277, C. 4982.

Jueves, 26.—250, C. 5320; 376, C. 4162.

CURSILLOS PARA CUBRIR MANDOS EN LAS ORGANIZACIONES JUVENILES

Hoy, a las cuatro de la tarde, darán comienzo los cursillos para cubrir mandos en las Organizaciones Juveniles de Falange Española Tradicionalista y de las Jons.

Lo que se pone en conocimiento de todos los camaradas que solicitaron el ingreso. Las clases serán: de nueve y media a diez y media, instrucción militar, y de cuatro y media a cinco y media, doctrina nacional-sindicalista.

El delegado provincial de la Legión nacional de flechas.

FALANGE Y LA ESCUELA. AMANECER

Esta era novísima que surge entre luchas dolorosas, amor, idealismo y espiritualidad con la soberbia fortaleza de un mar embravecido, trae al mundo de los hombres y de las cosas un cambio total del que huyen despavoridos los espíritus pacatos e incapaces para los que la vida no es más que una cómoda postura de un sueño continuado.

Este arrollador torrente de vida fuerte y sana de la España Azul, este cambio en todo y por todo, trae a la Escuela el calor de una vida nueva y con él un sentido y una interpretación que darán a nuestra labor educadora la creación de espíritus rectos y practicantes del culto a la verdad, al bien y a la belleza, sin el engaño de pedagogías nuevas siempre al servicio de equívocas aspiraciones o egoísmos vividores de la enseñanza, que bajo la careta de respeto vocinglero, extrangulaban las almas infantiles en un infernal concierto de gritérios sin Dios ni Patria, ideales supremos que nos guiarán siempre en el hacer escolar hasta salir de las tinieblas que cierran el camino que a ellos conduce.

Escuela y Falange marcharán unidas con enlace de brazos amorosos, de esa España hecha de corazones, sobre la que la unidad grandeza y libertad serán tres monumentales pilares que al elevarse al cielo unirán a nuestra Patria con Dios.

Nace esta Sección de Enseñanza alentada por entusiasmos fervorosos puestos en la idea de Falange y la Escuela y tree muchas ambiciones: aspira a estar en contacto con los maestros todos de la provincia; recogerá, alentará y coordinará las capacidades de trabajo y de iniciativas dispersas e individuales, dará a conocer los valores ocultos en aldehuelas, pueblos y villorrios, intenta oir y hacer que se oiga a cuantos tengan algo que decir y que enseñar. Y como es para la Escuela primaria, de sus cosas hablará. De sus cosas más que de personal y principalmente hechos.

Muchas cosas haremos, porque Falange es dinamismo y vida, y entre ellas, alimentar inquietudes y satisfacer curiosidades manteniendo despiertas unas y otras. Queremos hacer de esta Sección un estímulo bastante vigoroso para mantener en vibración constante y fecunda todas las Escuelas y a todos los maestros de la provincia en un tono de inteligente cordialidad y de aspiración insatisfecha.

Queremos ser como un arco tendido.

A eso vamos, a crear una Escuela que sepa cumplir su misión creadora haciendo de nuestros "flechas" falangistas de esa España, que al elevarla por cima de donde está haga sentir en el mundo la nuestra libertad espiritual, su unidad y grandeza.

Maestros coruñeses, con el brazo de la paz en alto y cara al sol con la luminosa espiritualidad de corazones que tienen fe.

¡Arriba España!

"AUXILIO SOCIAL"

Se han recibido en las oficinas de "Auxilio Social" los siguientes donativos:

La Jijonenca, 300 pasteles.

Señora de Pastor, una cesta de fruta.

Don Julio González Germade, una cesta de fruta.

Señora de Malde, 15 pesetas.

La niña María del Carmen Andrade Malde, 10 pesetas.

Señoras y señoritas del taller de Santa Teresa, 100 pesetas.

Don Juan Otero, 25 pesetas.

Agradecemos a todos sus generosos rasgos que hacemos público para satisfacción de los donantes y estímulo de los demás.

DONATIVOS

Se han recibido en las oficinas de Prensa y Propaganda, Cantón Grande, 8-1.º, los siguientes donativos:

C. F., 13 novelas.

Una señorita, 3 obras de lectura.

Señorita Consuelito Batallán Rey, 40 obras de lectura.

Señor cura de rejo, D. Juan Basteiro, 70 revistas católicas.

Señorita de Iglesias, 35 revistas gráficas.

Una señora que oculta su nombre, 1 revista.

Matrimonio señores Racedo Pazos, maestros de Laracha, 74 revistas gráficas.

Flechas Carlos y Manuel Berea, 75 obras de lectura.

Damos las gracias a los generosos donantes y esperamos que todos los buenos españoles sigan su ejemplo.

SECCION FEMENINA

Octubre se acerca: con él llegan el frío, la nieve, la lluvia; los enemigos irreconciliables del soldado en las trincheras. La Sección Femenina de Falange, previniendo esto, comienza la cruzada contra el frío. ¡Mujer coruñesa! Tú puedes ayudarnos. ¿Cómo? Enviando tus donativos de lanas y prendas de abrigo a nuestros talleres, Real, 53, antiguo edificio de Hacienda.

PARA LA FALANGE DE ASTURIAS

Se ordena a todas las afiliadas de la Sección Femenina de Falange de Asturias que se encuentren en esta ciudad se presenten a la mayor brevedad en nuestras oficinas de Prensa y Propaganda (Real, 8-1.º), de seis a ocho de la tarde, dándoles como plazo para su presentación toda esta semana.

DELEGACION DE PELAYOS

El alférez jefe de Pelayos ordena a éstos que mañana, día 24, y a las seis y media de la tarde, se presenten en el cuartel de la calle de la Galera, núm. 22, con objeto de facilitares uniformes.

Caso de no poder asistir el interesado, se ruega se presente algún familiar.

Esta falta será castigada con la expulsión de esta organización.

Lo que piden los soldados

Los simpáticos galleguitos de la primera brigada de la 108 División nos escriben para que pidamos a nuestros lectores les faciliten una máquina de fotografiar, con el fin de perpetuar, en grupos, su estancia en el frente luchando por Dios y por la Patria.

Queda hecha la petición y estamos seguros de que no tardaremos en tener en nuestro poder no una, sino varias máquinas, entregadas en esta Redacción por algunos buenos patriotas.

Centros oficiales

CAMARA OFICIAL DE LA PROPIEDAD URBANA

Recuerda a los señores propietarios que el miércoles, día 25 del actual, expira el plazo concedido por esta Comisión para subsanar los propietarios las declaraciones deficientes o presentarias en el Negociado correspondiente en los bajos del local de esta Cámara, de nueve a trece.

Transcurrido, se pondrá en conocimiento de la autoridad el resultado obtenido, así como las omisiones habidas, para la imposición de las sanciones por infracción del decreto número 264 del primero de mayo último.

Normas de hogaño

José Antonio, en su profecía impecable de la España actual, vió que en el surgir bullicioso y valiente de Camisas Azules, se iba a repetir otra vez el bíblico milagro de la multiplicación de los panes y de los peces. No sólo porque resultarían perfectos nacionalsindicalistas personas, al parecer, aisladas de las contiendas politicosociales, sino, también, debido a que la masa—esa masa dúctil y maleable, fácil de orientar y conducir por los derroteros más dispares—asimilaría pronto nuestro continente hasta adoptar lo más contagioso y espectacular de procederes y actuaciones.

Y así, al poco rato de iniciado el movimiento, se puso de relieve la realidad de los asertos. Se levantó Falange como un solo hombre en los ámbitos nacionales y se inundaron calles y plazas, cuarteles y parques, valles y montañas, carreteras y caminos, desfiladeros y riscos, de bulliciosos Camisas Azules que entregaban su alma y su cuerpo en aras de la liberación. La sangre de los camaradas tiñe de rojo la sublime trayectoria de este renacer y el ansia sin fondo de recuperar nuestra gloriosa prestancia histórica, nos mueve hasta encontrar el estoicismo que hace insensibles al dolor y a la muerte, cuando el dolor y la muerte se precisan para conseguir una España mejor.

Cualquier movimiento surge de la minoría que lo crea y se expande y prende entre quienes se encuentran más predispuestos a que fructifique la obra. En ritmo normal, cada nuevo afiliado es un triunfo de convicción y de constancia; en trances de excepción puede ser la consecuencia de un resurgir colectivo. Y en tal caso, no se reciben aportaciones de fanáticos e incondicionales, sino de personas que encuentran bien la intención sin haberse parado a discernir los cambios y la meta.

Esta es la variante con que hoy nos tropezamos. Falange, apenada por la Ausencia desgarradora e infinita de quien le dió el ser y porque su élite se encuentra al otro lado de las trincheras, tiene una base amplia y extensa que se apoya en el territorio liberado; una base desarrollada, bruscamente, en la que entra el aluvión de ingresados a partir del gesto glorioso y redentor.

El núcleo reducido de escogidos, se ensancha y hace prosélitos. Su secreto es haber hallado la moderna fórmula de la contextura nacional; el anticiparse y plasmar los anhelos de los españoles; el haber resuelto la ecuación de la Patria, del pan y de la justicia, en el laconismo de sus bases pragmáticas. Los españoles, faltos de exaltación patriótica y carentes de profunda justicia social, jugamos a la república con la ciega inconsciencia de quien aventura una carta al porvenir. Y perdimos, porque la falta de contenido hizo caer en la demagogia y deslindó dos campos: unos que atacaban, otros que se defendían; unos, que para conseguir medios de vida y satisfacer sus necesidades quemaban, demolían y destruían; otros, que cifraban su felicidad en conservar y luchaban por mantener intangibles sus ventajosas posiciones. Y entre los dos fuegos, España arrasada en lo patriótico, en lo económico y en lo civil.

Atrás se vislumbraba la tradición rebasada por la fuerza imperiosa de quienes querían avanzar a toda costa sin tono, sin medida y sin fundamento; delante, una España descuartizada, caótica y atea, que infundía pavor a las personas conscientes. Y entonces, fué cuando José Antonio fijó en exactos conceptos nuestro pensamiento: "Lograr una síntesis de las dos cosas: de la revolución, no como pretexto para echarlo todo a rodar, sino como ocasión quirúrgica para trazar todo con pulso firme al servicio de una norma, y de la tradición, no como remedio sino como substancia, no con ánimo de copia de lo que hicieron los grandes antiguos, sino con ánimo de adivinación de lo que harían en nuestras circunstancias". Y fruto logrado de tal concepción es el nacionalsindicalismo.

Nos debemos a nuestros antepasados, pero diamos a los que constituyen una excepción conducta y se apartan del comportamiento que gina el patrimonio familiar. Así, también, mos los años indignos de política anodina y a empalmar el presente con los años de gran y de Imperio, con esos años que invitan a decir "ser español es una de las pocas cosas serias que puede ser en el mundo".

De tal manera, sin negar la tradición—sería correcto negar a quien nos dió el ser—le imprimimos un sentido dinámico y, de estado, la elevamos a proceso. O, en pocas palabras, resucitamos el de Imperio y lo casamos con el concepto social cuado al momento.

Y esto es lo que busca el nacionalsindicalismo cuando exalta a la Patria; esto es lo que pretende decir que "seremos anticomunistas y anticapitalistas"; esto es lo que trata de encontrar al quererlo "incorpora al movimiento el sentido católico de gloriosa tradición".

Por eso el nacionalsindicalismo absorbía y absorbe la actualidad. Rasgó el portillo de las esperanzas en las épocas difíciles y es una alegre realidad las horas triunfales. Y siempre afirma la posibilidad palpable de la dignificación humana, de dar a las personas, de mejorar sus medios de vida, darles la ocasión de alcanzar un puesto en consonancia con los propios merecimientos.

La forma subyuga: ímpetu, decisión, rapidez, exactitud, teatralidad, ritmo. No rimamos con componendas y los pactos y detestamos las actitudes tibias. Amamos lo perfecto y lo difícil y lo amarlo con arrollador impulso hemos despertado conciencia de España y dejamos a los mejores camaradas señalando la ruta triste y alegre del otro peregrinar. Tenemos por norma la rectitud y repudiamos la adulación. No somos crueles con los enemigos. Nos mostramos generosos con quien se quiera redimir y sólo precisamos para ser perdonados haber que ha terminado la vida anterior. Predicamos una desigual igualdad; no igualdad ante la ley, igualdad ante la función y el deber; no el mismo rasero para todos, que eso implicaría continuar desigualdades de origen, sino desigualdad de exigencias en relación directa con las posibilidades; es la única forma de encontrar el equilibrio social. Adoramos la justicia; lo justo es armonía, lo justo patentiza preferencias. Nos inclinamos por lo ardiente y combativo, que es el modo de la virtud. Y en la construcción de la España de otras ilusiones, ponemos el empeño férvido, el apasionado y sereno que supo inculcarnos el Ausente con su arte inigualable de encender los corazones juveniles en llamaradas de sana pasión nacionalsindicalista.

Moure-Mariño, en un feliz periodo, expresa la idea "El nacionalsindicalismo no es una política más. Es una auténtica revolución en el sentido profundo que encierra esta palabra: es posición totalitaria del hombre ante la vida. Y otros tenemos un estilo, es decir, una manera de ser y de estar para afrontar la existencia. Tenemos, además, una doctrina, alimento para el espíritu, para el alma; guerrera y militar mientras sea conjunción de carne y hueso; conventual y mística en cuanto, por el puerto de la muerte, embarcamos un día con rumbo a la eternidad. Esto es más profundo de lo que parece. Tan hondo es que ya lo expuso José Antonio que sólo dos gestos eran posibles para afrontar el paso por la tierra. De entrega y lucha, el uno; de sacrificio y pensamiento a Dios, el otro".

Esto significa la camisa azul. Por eso hay que vestirla. Ganarla en el frente o en la retaguardia; en el frente a costa de perder la tranquilidad y tal vez la vida; en la retaguardia en una leal e ininterrumpida colaboración y en una adhesión de fervor e identidad.

EDUARDO PEREZ HERVADA

Los Cursillos de Formación del Magisterio

Comenzó ayer el segundo ciclo de lecciones del Cursillo de formación del Magisterio.

Por la mañana actuaron los señores Bermejo y Fernández (don Santiago), y por la tarde el doctor Benito Nogales Puertas y don Santiago Piñeiro.

Hoy continuarán las lecciones a las horas de costumbre.

Ayer fué enviado el siguiente telegrama al jefe provincial de F. E. T. y de las Jons de Avila:

Mil trescientos maestros Coruña, asistentes Cursillos formación Magisterio están maravillados elocuencia singular camarada Bermejo, explicando temas maestría insuperable, describiendo las grandezas de la Raza como nadie podría superarlo. Reciba esa Falange efusiva felicitación por envío Embajador cultural tan extraordinario. Falange Avila puede enorgullecerse tener su seno ese intelectual. Envíenle por tierras hispanas levantará corazones con su oratoria sublime. Por todos los cursillistas, José Antonio.

EN PONTEVEDRA

PONTEVEDRA 23.—Ayer mañana se celebró el anunciado acto piadoso añadido a los cursillos de formación del Magisterio.

Consistió éste en una misa rezada por el alma de todos los maestros fallecidos. Ofició el Consiliario de la Asociación de Maestros Católicos Sr. Vázquez y pronunció una elástica el profesor de los Cursillos Sr. Rodríguez Vales.

Este acto se celebra en la parroquial de Santa María y asistieron a él la mayor parte de los cursillistas.

Después se verificó en la Asociación de Maestros Católicos un homenaje al meritísimo maestro de Villagarcía D. Santiago Fernández Lorenzo corresponsal del IDEAL GALLEGO en aquella villa, en cuyo honor se celebró una sesión en la que intervinieron la vicepresidenta de la Asociación señorita Luz Fernández, el inspector jefe señor Alvarez Limeses, a todos los cuales contestó con frase emocionada y llena de sinceridad el maestro homenajeado.

Al terminar este acto un gran número de maestros concurrieron al banquete con que se obsequió a D. Santiago Fernández y en el cual brindaron también en su honor los señores Magariños, Ameijeiros, Gay, Segura y el profesor del Seminario de Tuy Sr. Rodríguez Vales que pocos momentos después salía para aquella ciudad siendo afectuosamente despedido en la estación por los concurrentes al banquete y otras muchas personas.

Sucesos locales

Niño atropellado por un tranvía en los Castros

En la carretera de los Castros fué atropellado anteayer tarde por un tranvía, el niño de once años Carlos Díaz Pereira, vecino de Monelos, núm. 157. La criaturita sufrió heridas y contusiones en la cabeza, cara, manos, brazos y piernas, y ligera conmoción cerebral.

Se le hizo la cura de urgencia en el Sanatorio de Oza y después fué trasladado al Hospital de Caridad, donde quedó ocupando una cama.

Su estado se calificó de pronóstico reservado.

CICLISTA LESIONADO AL CHOCAR CON UN AUTOBUS

El joven de 19 años Antonio María Cachaza Cal, domiciliado en la calle Rodríguez Losada, 24, paseaba anteayer mañana montando una bicicleta por la Plaza de Pontevedra, y a causa de la poca práctica en el deporte del velocípedo, se fué a estrellar contra el autobus que hace el servicio de viajeros entre esta capital y Pastoriza.

El ciclista sufrió en el accidente diversas heridas, de las que fué curado de urgencia en el Hospital Militar de la Academia Galicia, calificándose su estado de pronóstico reservado. Después de asistido pasó a su citado domicilio.

INCENDIO EN UN PINAR EN SAN PEDR ODE NOS

Anteayer se inició un incendio en un pinar existente en San Pedro de Nos, y para apagar el fuego han ido a aquella parroquia los bomberos de esta capital.

En la extinción prestaron eficaz ayuda a los bomberos los Exploradores coruñeses que allí se encontraban pasando el día en el campo.

Las pérdidas ocasionadas por el fuego son, al parecer, de bastante importancia.

Se desconocen las causas del siniestro.

SE FRACTURA UN MUSLO AL CAERSE POR LAS ESCALERAS

Anteayer se cayó por las escaleras de su domicilio el niño de nueve años Manuel Boallo, domiciliado en la calle de los Olmos, núm. 9.

En la caída sufrió la fractura del muslo izquierdo. Fué asistido en la Casa de Socorro del Hospital y se calificó su estado de pronóstico reservado.

OTROS HERIDOS DE CONSIDERACION POR ATROPELLO

En Cortiñán fué atropellado por una bicicleta el niño de 7 años Jesús Aranda Varela, domiciliado en la calle de Cortaduría. En la Casa de Socorro del Hospital, a donde fué trasladado, se le apreció la fractura completa de la clavícula derecha, contusiones en la región escapular y en el brazo y antebrazo del lado derecho. Su estado se calificó de pronóstico reservado.

— Ayer fué atropellado por un automóvil en la calle de Juan Flórez, Generoso Veiga Yáñez, de treinta y cuatro años, domiciliado en el Pasadizo de Pernas, 4. Sufrió contusiones en la región sacra y en la región escapular izquierda, de las que fué curado en la Sasa de Socorro del Hospital.

Un joven perece ahogado en el Orzán al estarse bañando

Bañándose ayer a las nueve de la mañana en la playa del Orzán, en el lugar denominado "La Berbiriana", fué arrebatado por un golpe de mar y pereció ahogado, el joven de 23 años Eladio Jerez Jerez, vendedor ambulante de helados, con domicilio en la calle de Cordelería, núm. 46, bajo.

Al darse cuenta del accidente se arrojaron al mar, con el propósito de salvar la vida a Eladio, el soldado José García Couto y Francisco B. González, de 20 años, vecino de la calle de Tinajas, núm. 26, primero, pero por desgracia el infeliz bañista ya había sido arrebatado por la corriente.

Horas más tarde, el cadáver fué arrojado a la playa, en las inmediaciones del Matadero, personándose en dicho lugar el Juzgado de instrucción de guardia para proceder a la práctica de las diligencias correspondientes.

Hoy se le practicará al cadáver la diligencia de autopsia en el anfiteatro del Cementerio.

UNA JOVEN A PUNTO DE PERECER AHOGADA EN LA RIA DEL PASAJE

El domingo por la tarde, en ocasión en que se estaba bañando en la ría del Pasaje, en el lugar denominado "Las Jubias", una joven de unos quince años, se alejó de la orilla y fué envuelta por la corriente y por el fuerte oleaje existente.

Dicha joven, práctica en la natación y provista de una gran serenidad, luchó con tenacidad contra las olas y la corriente, en medio del enorme y natural susto de las personas que se encontraban en la orilla de la ría, pero cuando ya había sido llevada por el mar a unos 300 metros de distancia del punto de partida, a la bañista comenzaron a flojearle las fuerzas.

Cuando su estado era ya desesperado, la joven bañista fué recogida por unos jóvenes que tripulando una pequeña embarcación paseaban por la ría y ya acudían en su auxilio, pero no la habían extraído antes del mar por retrasárselo la corriente, con la que lucharon con gran denuedo, al mismo tiempo que les alejaba a la rubia bañista.

Esta salió a tierra muy extenuada y presa de gran excitación nerviosa.

Delegación Provincial de Trabajo

Colocación Obrera

En las estadísticas de paro confeccionadas por diversos Ayuntamientos, figuran inscritos predominales, que a juzgar por el punto técnico en que se hallan clasificados, dedicaron sus actividades a una determinada especialidad industrial cuya mano de obra es necesaria en varias provincias del territorio liberado.

Se interesó de las Alcaldías circunstancias personales de aquellos operarios susceptibles de colocar en otras plazas, y al mismo tiempo se divulgó la noticia por medio de la Prensa a fin de que los pueblos obreros comparecieran en este Servicio para incluir en las listas a cuantos resulten aptos, de relación con el trabajo que han de encomendárseles.

Sólo se obtuvieron contadísimas respuestas detallando las características de personal incualificado que circunstancialmente prestaron servicios auxiliares en algunas industrias del Grupo técnico en que figuran censados.

Siendo indispensable que las estadísticas de paro reflejen con precisión matemática el volumen cuantitativo y cualitativo de obra para adoptar en consecuencia las medidas encaminadas a combatirlo, el Excmo. Sr. Presidente de la Comisión de Trabajo de la Junta Técnica del Estado ha dispuesto que de acuerdo con el artículo 56 del Reglamento de 6 de agosto de 1932, dictado para aplicación de la ley de 27 de noviembre de 1931, sobre Colocación Obrera, se proceda en el término de 15 días, a partir de la fecha en que publique esta Circular el Boletín Oficial de la provincia, a revisar, por las oficinas de los respectivos Ayuntamientos, todas las cédulas, cartillas, carnets y libretas de "parados" modificando su redacción con arreglo a la verdadera idiosincrasia profesional del titular, quien acreditará documentalmente su capacidad para el ejercicio de las actividades en que figura censado.

Una vez depuradas las listas con sujeción al espíritu selectivo que se deja expuesto, se hará constar en el primer cuadro estadístico que se envíe la circunstancia de haber sido cumplimiento a lo previsto en el párrafo que antecede.

La obligatoriedad para todos los trabajadores en paro forzoso de "visar" ante la oficina correspondiente el documento que les acredita como tales, será divulgada por cuantos órganos de publicidad se estimen necesarios y una vez transcurrido el plazo señalado a tal fin, causarán baja en el Censo, serán excluídos de la relación semanal que determina el Decreto-Ley de 2 de enero último y perderán cuantos beneficios les hayan sido reconocidos, aquellos obreros que no comparezcan a ratificar su situación de "paro involuntario".

La falta o negligencia en el cumplimiento de cuanto se deja expuesto motivará las sanciones previstas en el artículo 143 del Reglamento de 6 de agosto de 1932.

La Coruña, 21 de agosto de 1937.—Segundo Año Triunfal.—El delegado provincial de Trabajo, *José Sánchez Mier.*

GACETILLAS

Por el eterno descanso del alma de D. JOSE MONTEL Y TOUZET, muerto por Dios y por España, a partir del martes, 24 del corriente, y a las nueve y media horas, se dirá en la Parroquia de Santa Lucía, altar de San José, un novenario de misas.

La familia del finado suplica a sus amistades la asistencia a alguna de ellas, y en la imposibilidad material de corresponder uno por uno a los innumerables testimonios de pésame recibidos con tan triste motivo, por este medio da las más expresivas gracias a cuantos amigos se han dignado mostrarle su condolencia, ya personalmente o bien por correo y por telégrafo.

†

EL SEÑOR

DON ISOLINO CANTELAR RIVEIRO

Falleció gloriosamente por Dios y por la Patria, en el frente de el día 2 del actual

R. I. P.

Su padre Domingo; sus hermanos María, Antonio, Manuel (párrocos de Beán y Buján), José y Celestino; tío don Manuel Cantelar, presbítero; primos y demás parientes,

RUEGAN a sus amistades y personas piadosas le encomienden a Dios en sus oraciones, y se dignen asistir a los funerales que por su eterno descanso se celebrarán mañana, miércoles, en la Parroquia de Viceso, por cuya favor anticipan expresivas gracias.

Viceso (Brión), 24 agosto 1937

†

EL SEÑOR

D. RAMON RIVADAS CASTEDO

DEL COMERCIO DE PUENTEDEUME

FALLECIO EL 23 DE AGOSTO DE 1937

A LOS 55 AÑOS DE EDAD

R. I. P.

Su viuda doña Juana González Díaz; hijas doña Carmen y doña Juana; hijo político don José Davín Tenreiro; hermanos, primos y demás parientes.

RUEGAN a sus amistades concurran a los funerales que se celebrarán hoy, martes, a las diez de la mañana, en la iglesia parroquial de Puentedeume, así como a la conducción del cadáver, acto que tendrá lugar a las seis de la tarde de hoy, favores por los que anticipan gracias.

†

EL JOVEN

Eladio Jerez Jerez

Empleado de la "Jijonenca"

FALLECIO AYER

A LOS 24 AÑOS DE EDAD

R. I. P.

Sus jefes y compañeros,

RUEGAN a sus amistades se dignen asistir a la conducción de su cadáver al Cementerio General, acto que tendrá lugar hoy, día 24, a las once de la mañana, por cuyo favor anticipan las más expresivas gracias.

Casa mortuoria: REAL, 7-1.º

NECROLOGIA

En Puentedeume falleció don Ramón Rivadas Castedo, acreditado comerciante de aquella progresiva villa, donde contaba con muchas amistades y afectos.

Acompañamos en su justo dolor a la prestigiosa familia del finado, a la que deseamos gran resignación cristiana para soportar la irreparable pérdida.

— Víctima de un accidente desgraciado falleció ayer en esta ciudad el joven D. Eladio Jerez Jerez, inteligente empleado de la Jijonenca, donde prestaba excelentes servicios.

Enviamos nuestro pésame a la citada casa comercial y suplicamos a nuestros lectores rueguen por el eterno descanso del malogrado joven.

La Peregrinación de la Adoración Nocturna resultó brillantísima

SANTIAGO 23. — Ha resultado emocionante a la par que brillantísima la peregrinación de la Adoración Nocturna Española, que el sábado a la noche hizo su entrada en la S. I. Catedral.

Los adoradores que integraban las representaciones de las Direcciones Adoradoras, fueron reuniéndose a partir de las nueve y media de la noche en el monumental templo de Santo Domingo, de donde salieron procesionalmente formados en dos largas filas, ocupando el centro de las mismas las banderas asistentes, en número de 43. La presidencia iba formada por el Sr. Alcalde de Compostela y varios concejales; el representante del Consejo Superior de la Adoración Nocturna D. Saturnino Calderón Ceruelo y D. Luis López Martí; el secretario de la sección de Madrid D. Manuel Gesteira; el presidente de la de Santiago Sr. Velon y el director espiritual don Eulalio Iriberri, canónigo de esta Catedral; también iba en la presidencia las banderas de Lugo, Santiago y Valladolid.

Asistieron a esta gran peregrinación 342 adoradores y 60 Tarsicios.

La comitiva marchó por las calles de Casas Reales, Plaza de Cervantes, Preguntoiro y Cangas, entonando repetidas veces el himno al Santo Apóstol, que acompañaba la banda municipal, penetrando por la Puerta Santa.

En la Catedral y seguidamente de entrada se expuso a S. D. M. y a continuación el M. I. Sr. D. Eulalio Iriberri, Director espiritual de la sección de Santiago pronunció una emocionante plática, cantándose los rezos de ritual, hasta las cuatro de la mañana, hora en que se rezó el Santo Rosario y oraciones preparatorias para la Comunión, así como las necesarias para ganar el Jubileo, celebrándose seguidamente la Santa Misa por el Excmo. y Rvdmo. Sr. Arzobispo, en la cual comulgaron además de los adoradores, una gran cantidad de fieles.

Terminada la Misa, se organizó la procesión con el Santísimo que salió por la puerta de la Azabachería, continuando por bajo el arco de Palacio, dando la vuelta a la Plaza de España, deteniéndose ante la Catedral, desde cuya parte superior de la escalinata se dió la bendición con el Santísimo a las seis de la mañana.

Una vez dentro de la Basílica, nuevamente se entonó el himno al Apóstol mientras el "Botafumeiro" recorría la nave del Transepto.

Terminada la Solemne vigilia, los adoradores fueron obsequiados con un desayuno en un café, por la sección de Cospostela.

En la peregrinación estuvieron representadas las secciones de La Coruña, Ferrol, Lugo, Orense, Monforte, Pontevedra, Vigo, Pombeiro, Arnoya, Junquera de Ambía, Chantada, Ribadeo, Padrón, Villagarcía, Corpiño, Cedeira, Barazón, Los Milagros, Túy, Zamora, Valdecañadas, Benavente, Bilbao, Nistal de la Vega, *Palencia*, Tudela, Vitoria, León, Salamanca, Astorga, Santa Marina del Rey, Pajares, Logroño, Medina del Campo, Benavides de Orbigo, Vilares de Orbigo, Villanueva de los Infantes, Cádiz, *Valladolid*, Oviedo, Caldas de Reyes y los Tarsicios de Pontevedra, Medina del Campo, Corpiño, Junquera de Ambía, Barazón, Pombeiro, Cedeira y Tudela.

• • •

— Los maestros que se hallan en Santiago asistentes a los cursillos de formación del Magisterio, asistieron a una Misa, que en la mañana del domingo, se celebró en la Iglesia de San Martín.

• • •

Mañana, martes, se celebrará en la Sala de Audiencia del Juzgado de Instrucción un Consejo de guerra para ver y fallar la causa seguida contra Jesús Calvo García, vecino de esta ciudad, por el delito de rebelión.

A continuación se reunirá el Tribunal Militar para celebrar otro Consejo de guerra, en el que se ha de juzgar a Fernando Barcia Beiras, acusado igualmente de rebelión militar.

• • •

Mañana, es esperada en esta ciudad la peregrinación oficial organizada en el Arciprestazgo de Entines que abarca numerosas comarcas de Noya, Puerto del Son y Muros.

Muchos de los peregrinos que tomarán parte en esta peregrinación han llegado ya en la mañana de hoy, después de haber efectuado el recorrido a pie.

• • •

El guardia de la benemérita don Alejandro Ruiz Nidáguila, jefe de una brigada especial de la Guardia civil, con varios funcionarios de la misma, practicó la detención del dirigente revolucionario José Santiago Fernández González, ex-secretario del Ayuntamiento de Cacabelos, por haber tomado parte muy activa en los sucesos revolucionarios realizados en el año último con el propósito de oponerse al Glorioso Movimiento Nacional.

Este peligroso sujeto, que se hacía pasar por Manuel Neira Cruces acreditándole por una cartilla militar que había robado en una fonda de Cencia (León), ha sido puesto a disposición del juez especial de Ponferrada, por el que estaba reclamado.

Ferrol

FERROL, 23.—Por el delegado nacional de Prensa y Propaganda, don Fermín Izurdiaga, ha sido designado para el cargo de inspector de Prensa y Propaganda, con jurisdicción sobre Galicia y Asturias, el delegado comarcal de Prensa y Propaganda de El Ferrol, y director de C. O. N. S., don Gonzalo Torrente Ballester.

• • •

En la iglesia de San Julián se celebró una misa de requiem por el eterno descanso de las almas de los jefes de F. E., Julio Ruiz de Alda y Fernando Primo de Rivera, vilmente asesinados en Madrid el 23 de agosto de 1936, por las hordas marxistas.

Concurrieron al acto las autoridades, los jefes de F. E. T. y de las Jons y fuerzas de dicho organismo.

El templo vióse abarrotado de fieles.

• • •

El día 27 del actual, a la una de la tarde, se termina el plazo para la presentación de pliegos optando a la subasta de construcción del pavimento en el encuentro de las calles de Galiano y Muralla.

• • •

El industrial don Manuel Beltrán Carmona, establecido en la calle de Carmen Curuxeiras, hizo un donativo de cien docenas de plátanos con destino a la marinería del Arsenal de El Ferrol.

• • •

Llegó de Orense, con su señora, el comerciante de aquella capital don Alfonso Junquera.

• • •

Por cierre a deshora de sus establecimientos, fueron multados con 50 pesetas cada uno, los industriales Pedro Gómez Rico y Emilio González Lorenzo.

• • •

El próximo día 31, festividad de San Ramón, se celebrará en la capilla de Sillobre una función solemne en honor al Santo, Patrón de dicha aldea.

A la terminación de la misa saldrá la procesión por el atrio.

El día 1 de septiembre se celebrará la fiesta del Corpus Christi.

También habrá misa solemne y procesión, al igual que el día anterior.

En atención a las circunstancias por que atraviesa la Patria, no habrá romería.

Lugo

LUGO 23.-Del domicilio familiar, en la parroquia de Santa María Magdalena, en el Ayuntamiento de Lugo, ha desaparecido Ramón Varela López, de 10 años, y del lugar de Fojas, ayuntamiento de Villameá, Carmen Gutiérrez, de 33. El gobernador interesa la busca y captura de ambos.

• • •

El gobernador civil ha publicado una circular, en la que dice que teniendo conocimiento de que en algunos Ayuntamientos se obliga al pesaje de las expediciones de ganado destinado al Ejército, se hace saber que como tales expediciones son por cuenta de la Intendencia, que somete al reconocimiento de sus veterinarios y al pesaje el ganado, este segundo pesaje sólo sirve para retrasar la salida de la expedición, con graves perjuicios, y por lo tanto ordena a las autoridades que den las máximas facilidades a las expediciones de esta índole.

• • •

Durante el pasado mes de junio se registraron en la provincia 811 nacimientos, 498 defunciones y 119 matrimonios, y en la capital 68, 74 y 11, respectivamente. La población de la provincia fué de 467.971 habitantes, y la de la capital, 32.942.

• • •

Para el abasto de la población se sacrificaron hoy 44 reses vacunas y 74 cabrias, y en la plaza del mercado entraron 240 kilos de pescado.

Orense

ORENSE, 23.—El gobernador civil ha dispuesto que todas las personas residentes o transeuntes de esta provincia que hayan llegado procedentes de la zona roja, después de haber comenzado el Movimiento nacional, deberán presentarse en la Comisaría de Vigilancia en el plazo de ocho días. Y las que lleguen en lo sucesivo del extranjero o de la zona roja harán su presentación en el plazo de tres días.

• • •

Los maestros que concurren a los Cursillos de formación que se están celebrando en esta capital, asistieron ayer a una misa en sufragio de los compañeros muertos en la campaña.

Después muchos de ellos fueron al Monasterio de Osera, donde pasaron el día.

• • •

Hoy se celebraron solemnes funerales por las almas de Fernando Primo de Rivera y Julio Ruiz de Alda, cobardemente asesinados por los rojos en Madrid. Presidieron las autoridades y asistió numeroso público. El túmulo estaba cubierto con las banderas Nacional y de Falange. El comercio cerró durante la mañana.

También se celebraron actos análogos en varios pueblos de la provincia.

Pontevedra

PONTEVEDRA, 23.—Contrajeron matrimonio en Santa María la bellísima señorita Purita Rodríguez Morgade y el médico don Angel Casqueiro López.

• • •

En la Capilla del Hospital se rezó a las once de la mañana una misa por el eterno descanso de Juan Palomeque, que falleció en el establecimiento benéfico a consecuencia de heridas producidas en defensa de la Patria y cuyo entierro se verificó el sábado.

El acto fué organizado por la Cruz Roja.

• • •

Presidiendo las autoridades militares y civiles, con el jefe del Polígono Janer, de Marín, se celebraron funerales en sufragio de don Fernando Primo de Rivera, asesinado en la Cárcel Modelo, hace hoy un año.

Asistieron los flechas de Pontevedra y Marín, con sus banderas.

Se rezó un responso por Ruiz de Alda.

• • •

Los inspectores encargados del servicio descubrieron tres acometidas clandestinas del servicio municipal de aguas, una de ellas destinada al riego de una finca. A los desaprensivos consumidores se les impondrá como multa el importe duplicado de lo que se calcula consumieron durante los dos últimos años.

• • •

El gobernador civil impuso, por no entregar el sello del subsidio, las siguientes multas:

De 50 pesetas, a Ignacio Pintos, Celestino Aldao, Manuel Santos, Joaquín García, Dolores Muñoz, Eugenio Iglesias, Manuel Pazos, Manuel Ponsoda, José Viladans, Eugenio Solla, Raimundo Cortés, Angela Padín y Benito Dasilva, de Marín; de 350 pesetas, a Benigno Lemos, de Cangas, y al Bar "Limpias", de Pontevedra; de 200, a Francisco Portela González y a José Rodríguez Estévez, de Bueu; de 500 pesetas, a Clemente González Alvarez, de Marín, y a Manuel Sotelo y Emilio Lorenzo, de Cangas; de 300 pesetas, a Camilo Gándara, de Vigo, y al "Petit Bar", de Pontevedra.

Vigo

VIGO, 23.—Organizados por Falange Española Tradicionalista y de las Jons se celebraron hoy en la iglesia Colegiata solemnes honras fúnebres en sufragio de los camaradas Fernando Primo de Rivera, Julio Ruiz de Alda y demás víctimas de la Cárcel Modelo de Madrid, vilmente asesinados por los marxistas el 23 de agosto del pasado año.

Al funeral asistieron las autoridades militares y civiles, presididas por el comandante militar de la plaza, los jefes provincial y local de F. E. T. y de las Jons y representaciones de la Guardia Civil, Seguridad y Asalto y Policía gubernativa.

También asistieron la sección femenina de Falange y las milicias de Segunda línea con los flechas, en formación.

Después de la misa, las milicias y flechas desfilaron ante las autoridades frente al Ayuntamiento. Este desfile se hizo en silencio, como homenaje a los caídos víctimas de la barbarie marxista.

En el atrio del templo, el secretario local dió los ¡Presentes! reglamentarios en honor de los caídos.

Betanzos

Cunde el mayor entusiasmo entre los vecinos de esta ciudad y los de las parroquias que componen el Arciprestazgo de Juan Rozo, para asistir a la peregrinación que el próximo día 27 irá a Santiago de Compostela para lucrarse de las gracias espirituales del presente año santo.

Presidirá tan magnífica manifestación de fe católica el Ayuntamiento y autoridades locales.

Un numeroso grupo de señoras y caballeros harán el viaje a pié, en dos etapas, a cuyo efecto saldrán de aquí en la madrugada del día 25.

Se ruega encarecidamente la pronta inscripción en las listas parroquiales, a fin de evitar aglomeraciones de última hora.

Paz en "Arosa Bay"

Ayer...

En tiempos en que España disfrutaba de paz y bienaventuranzas, cuando vivíamos en el mejor de los mundos, bien que sin advertir de qué artero modo se nos venía incubando la actual tragedia, el Almirantazgo británico despachaba anualmente su poderosa "Home fleet" hacia las rías gallegas.

Las moles plomizas y armipotentes de los acorazados y cruceros; los cascos, en apariencia mutilados, de los portaaviones y el hormiguero flotante de las escuadrillas de destructores y torpederos, se enseñoreaban de nuestras rías, y millares de marineros—estampas vivas arrancadas de las páginas del "Punch"—invadían las ciudades y los pueblos del litoral, infectando el ambiente con el humo del "Navy Cut" o del "Capstan", que dejaban en tierra, con sus peniques, a cambio del "ribeiro" asimilado por sus organismos enjutos.

La ría de Arosa—"Arosa Bay", en las cartas inglesas—era la ría predilecta de la Marina Real de la Gran Bretaña en sus anuales visitas a las costas gallegas. El grueso de la flota anclaba en sus aguas y en sus aguas fondeaba el buque insignia, del que una grúa hacía descender sobre un bote, para trasladarlo a tierra, un pequeño automóvil que el almirante y los jefes de la "Home fleet" utilizaban para recorrer la comarca en visitas de observación que las gentes de buena fe llamaban excursiones de turismo.

La oficialidad desembarcaba con sus raquetas de tenis o sus bastones de golf—y sus pipas, en cualquiera de los casos—o se iba a sentar con aire displicente en los butacones del Club de Regatas, donde los habituales de la casa ponían a su resolución el "caso" surgido en las pruebas del verano último contra los balandros rivales de la vecina ría.

La marinería—el gorrillo en la nuca y el tupé al aire—allá se iba, con sus borceguíes colgados a la espalda, camino del campo de fútbol, del que regresaban todos al muelle después de haber pasado por el establecimiento de las "Spanish drinks"; los vencedores, para celebrar su triunfo, los vencidos, para olvidar su derrota.

Y como la visita de la "Home fleet" coincidía siempre con la festividad de San Ildefonso, el día 23 de enero a la hora de las doce, los barcos de Su graciosa Majestad atronaban los ámbitos de la ría con los veintiún cañonazos de ordenanza en homenaje a Su Majestad Católica.

Todo parecía tener un bello aspecto de inocencia y hasta de cordialidad, pero lo cierto era que la pacífica ría se erizaba de mástiles de acero, de cañones y de tubos lanzatorpedos, y que las dotaciones de los barcos se paseaban por los pueblos de la comarca con la misma familiaridad que si estuviesen "at home".

Y pensando en que la situación estratégica de nuestras rías nada tiene que envidiar a la de Gibraltar, se sentía una inquietud indefinible...

• • •

Hoy...

En tiempos de guerra que ensangrienta a España, cuando la juventud está en armas y una formidable maquinaria bélica se acumula en los frentes de combate, la ría de Arosa se muestra más pacífica, más idílica, más acogedora que nunca.

En sus aguas no fondean las escuadras de Albión, ni siquiera los humildes bous armados de la flota nacional; sólo las surcan los "vaporetti" de lago suizo o italiano que enlazan el muelle de Villagarcía con los muelles de la Puebla del Caramiñal y Santa Eugenia de Riveira. ("Este muelle se lo debemos a Calvo Sotelo", se escucha, en tono de tardía gratitud, en Villagarcía, y en La Puebla, y en Riveira...). Y las dornas de vela latina que van a la pesca de la sardina y del pancho, cortando la terazura de la superficie marina al impulso del viento.

Las fábricas de conservas de pescado, instaladas en las márgenes, desarrollan su máxima actividad, aprovechando todo el producto de la pesca diaria.

En las playas solitarias, que se suceden con fabulosa prodigalidad a todo lo largo de la costa, solamente interrumpidas por algunos peñascos divisorios, los viejos marineros varan sus dornas cuidadosamente y, olvidando la comida que les aguarda en el hogar, despliegan la arboladura sobre el dorado arenal y calafatean, limpian y bruñen las quillas de sus embarcaciones, con la delicadeza y el mimo que puede poner el divo del violín en la conservación de su "stradivarius".

¿Dónde hallar, en medio de este ambiente de paz, algo que haga recordar la guerra?

Donde menos pudiera pensarse: en la iglesia de Santa María del Jobre, que alza su campanario en el extremo opuesto de la concha del Caramiñal. Ante el altar de la Virgen de los Dolores, transidas de dolor como Ella, cinco mujeriñas enlutadas y llorosas, oran, arrodilladas, implorando el favor divino para el hijo o el hermano que un día marchó, alegre, del pueblo, para defender a la Patria en peligro.

Y, con el crepúsculo, la paz se extiende sobre la ría de Arosa, esa huella divina que trazó el dedo índice del Creador cuando su mano, terminada ya la creación del mundo, se posó amorosamente sobre el "finis terrae" para modelar, en rúbrica suprema, los cauces de las rías gallegas.

José Luis BUGALLAL.

Puebla del Caramiñal, agosto 1937.—II.

POSTRES Y DULCES FINOS
Confitería PELLETIER

Librería "LINO PEREZ"
MANOLITA PEREZ RODRIGUEZ
REAL, 43. LA CORUÑA
EN ESTA CASA
SE VENDE Y ADMITEN SUSCRIPCIONES PARA
EL IDEAL GALLEGO
WILLIAM THOMAS WALSH.—"Isabel de España".—10 pesetas.
JOAQUIN PEREZ MADRIGAL.—"Tipos y sombras de la Tragedia (Mártires y héroes, Bestias y farsantes)".—5 pesetas.
DOCTOR SUÑER.—"Los intelectuales y la tragedia española".—5 pesetas.
IZQUIERDO CROSELLES.—"Mapa-Guía de España".—(Madrid, Talavera, Ciudad-Real, Albacete), hoja número 13.—3 pesetas.
(Esta Casa no tiene Sucursales)

BALDACCI-Pisa
Señores Médicos
Señores Farmacéuticos
ACABA DE LLEGAR UNA REMESA DE:
ZIMEMA
Cajitas 1 ampolla 5 cc.
" 6 " 1 y 1 ½ cc.
Cajas 50 amps. 3 cc., para Hospitales.
LEJOMALTO CORTICAL
Cajas de 6 ampollas
LUTEAL
Cajas 6 ampollas.
SE PREPARA EN LA ESPAÑA LIBERADA
IODARSOLO
Elixir e inyectable.
AGLICOLO GOTAS
M. VIALE - CAMAS (SEVILLA)

Sindicato de Productores de Pimentón
JARAIZ DE LA VERA (CACERES)
PIMENTON DULCE Y AGRIDULCE
ALMACENES PROPIOS
CERTIFICADOS DE PUREZA Y CALIDAD

Fabricantes de JABONES
Ofrezco primeras materias para la Fabricación de Jabones.
Precios muy limitados.
Para informes y pedidos
LUIS BERMUDEZ
Apartado 121. LA CORUÑA.

OBJETOS PARA REGALOS
Confitería PELLETIER

PINTORES
"LINESOL"
Es el único sustitutivo del Aceite de Linaza y el primero que se lanzó al mercado.
Todos los demás son vulgares imitaciones.
Depositario: FERRES.
Encarnación, 34 *Feria*, 55
SEVILLA

En la PAPELERIA LOMBARDERO se acaban de recibir cintas para máquinas de escribir de 13 mm. FIJAS.

Perfumería higiénica CALBER - San Sebastián

SECCION MEDICA

Dr. Víctor Fernández Alonso
MEDICINA EN GENERAL
CONSULTAS: DE 4 a 6
SAN ANDRES, 115, PRIMERO
TELEFONO, 1344 — LA CORUÑA

DR. FLOREZ DEL CUETO
MEDICINA EN GENERAL
Especialista: Enfermedades del Estómago, intestinos, Hígado, Nutrición y Sangre
RAYOS X
CANTON PEQUEÑO, 22, primero
Consulta: de 10 a 1

OCULISTA J. LOSADA Castelar 19 Teléf. 1699

CLINICA DEL ESPECIALISTA EN GARGANTA, NARIZ Y OIDOS
G. BAQUERO
CONSULTA DE 10 a 1
Plaza de Orense, 8 — Teléfono, 2522

L. SANCHEZ MOSQUERA
OIDOS, NARIZ Y GARGANTA
CONSULTA:
DE 10 A 1 Y DE 5 A 7
COMPOSTELA, NUM. 8-2.º
(Casa Viturro). Teléfono 1474

DR. BARCENA
MEDICINA INTERNA
ESPECIALISTA EN ENFERMEDADES DEL ESTOMAGO, INTESTINOS E HIGADO
CONSULTA: De 10 a 1 y de 3 a 5
REAL, 83 2.º — Teléfono 2239
RAYOS X

DR. SOUTO BEAVIS
ENFERMEDADES DEL RIÑON, VEJIGA, PROSTATA Y URETRA
VENEREO SIFILIS
LABORATORIO DE ANALISIS CLINICOS
Pi y Margall, 1, 2.º Consulta de 4 a 6
Horas especiales a petición
Teléfono, 2425
Casa de los Almacenes San Pedro
LINARES RIVAS, 24

GARGANTA, NARIZ Y OIDOS
CONSULTA POR EL ESPECIALISTA DOCTOR JIMENEZ PACIO, DEL HOSPITAL DE LA PRINCESA DE MADRID
De 10 a 1 y de 2 a 4
REAL, NUMERO 29, SEGUNDO

T. NUÑEZ CORDERO
MEDICO CIRUJANO ESPECIALISTA
EX - PRACTICANTE NUMERARIO DEL GRAN HOSPITAL DE SANTIAGO, MEDICINA GENERAL, Enfermedades de la PIEL, VENEREO-SIFILIS y propias de la MUJER, NEURASTENIA
ELECTRICIDAD MEDICA
Consulta: De 10 a 1 y de 4 a 6.
San Andrés, 117, 2.º — LA CORUÑA

FRANCISCO CID
COMANDANTE MEDICO
ESPECIALISTA EN ENFERMEDADES DEL RIÑON, VEJIGA, PROSTATA, PIEL, HEMORROIDES, VARICES, SIFILIS
Consultas de 9 a 1 y de 5 a 7
CASTELAR, 16, 1.º
LA CORUÑA

ANT.º MARTINEZ RUMBO
ESPECIALISTA
OIDOS, NARIZ Y GARGANTA
Consulta de 10 a 1 y de 4 a 6
TERESA HERRERA, 7 y 9. Tel. 2146

CLINICA ESPECIAL PARA ENFERMOS DE LA VISTA DEL ESPECIALISTA
A. BENAVENTE MARTIN
FEIJOO, 1, PRIMERO

M. SANCHEZ MOSQUERA
OJOS
De 9 y media a 12 y media
Especial para obreros: De 5 y media a 6 y media
Para casos de urgencia, servicio permanente
COMPOSTELA, 6 PRIMERO

DR. GODOFREDO A. ROBLES
Enfermedades de la Mujer y Cirugía General
ESPECIALIDAD NO OPERATORIA.
— DE —
HEMORROIDES, FISURAS, FISTULAS, PROLAPSO (intestinal), VARICES, ULCERAS, HIDROCELE, RECTITIS, ECZEMAS, REUMATISMO, ELECTRICIDAD MEDICA
Trasladó su consulta de Oviedo a LA CORUÑA, PLAZA DE LUGO, NUM. 11, PRIMERO.
Consulta: De 10 a 1

DR. LUIS TORRADO
VENEREO — SIFILIS — MATRIZ
Reanuda la consulta en MARCIAL DEL ADALID, 19, PRIMERO
PLAZA DE VIGO

SANATORIO DE LA MERCED
MEDICINA - CIRUGIA - ESPECIALIDADES
DIRECTORES
José M.ª Ballesteros — Cirugía general, Garganta, nariz y oidos.
José Rojo Moreira — Medicina interna y enfermedades de la nutrición.
Julio Fernández — Partos y enfermedades de la mujer.
REGIDO POR HERMANAS MERCEDARIAS DE LA CARIDAD
Cuenta con la cooperación de reputados especialistas
HORREO, 53 - TELEFONO, 1341 SANTIAGO

SANATORIO - CONSULTORIO
DE SAN NICOLAS
DIRECTORES
Eliseo Sández Otero — Matriz y urinarias
Julio Collazo Barreira — Cirugía
Cirugía general. - ESPECIAL de vientre, vías urinarias y enfermedades propias de la mujer - Partos
Este establecimiento cuenta con la colaboración de reputados especialistas
Pi y Margall, 8. Teléfono, 2021

VAYA USTED A CUNTIS
SANATORIO DEL REUMA
Y DE LA PIEL
LA HISTORIA SE REPITE: LAS LEGIONES DE ROMA SE CURABAN EN CUNTIS, LAS LEGIONES DE ESPAÑA SE CURAN EN CUNTIS.
Excelentes servicios en el GRAN HOTEL y BALNEARIOS de LA VIRGEN y del CASTRO
Propietario MARCIAL CAMPOS GARCIA

ANUNCIOS ECONOMICOS

Hasta ocho palabras, 0'50. Cada palabra más, 0'05. Más 0'10 en concepto de Timbre por inserción. Pago adelantado. No se admiten para dar razón en la Administración del periódico.

ALQUILERES

PISO amplio. Plaza de Lugo, primero, derecha. Razón, en el bajo de la misma casa.

SE ALQUILAN camiones para transportes. Razón: Agapito Morales. Concepción Arenal, Teléfono, 1331.

SE ALQUILA piso amueblado, muy económico. Razón: Travesía de Amargura, 2, tercero, izquierda.

HABITACIONES derecho a cocina, casa amueblada, Av. Rubine, 11-1.º, derecha.

ALQUILASE bajo con patio, huerta. Castros B. 8, llaves tercero.

SE DESEA alquilar Almacén situado en calles comerciales, de superficie mínima 250 ó 300 metros cuadrados. Preferible con patio. Ofertas por escrito a Luis Bermúdez. Apartado 121. La Coruña.

COMPRAS

LA MASCOTA. Torreiro, 5 y 7. Compra papeletas Monte. Paga altos precios.

COMPRO máquinas de escribir y de coser. "La Casa de las Máquinas". San Andrés, 151. Taller de reparaciones.

COMPRAMOS cubiertos de plata y otros objetos. Altos precios única casa, EL TODO DE OCASION. San Andrés, 92. Frente Caja de Ahorros.

ENSEÑANZAS

MECANOGRAFIA al tacto. Taquigrafía martiniana, con adaptaciones eficientes. Ortografía, sin aumento de honorarios. Enseñanza práctica individual sin auxilio de libros de texto. Horas: de 9 a 1 y de 3 a 9. Picavia 5, primero, izquierda.

AMELIA Navarro. Sánchez Bregua, 2, cuarto. Enseñanza idiomas gramaticalmente. Otras materias. Grupo alumnos, precios convencionales.

CORREOS. Academia Ramírez-Mervella. Preparación para ingreso en el Cuerpo técnico, auxiliar y de Carteros urbanos. Informes: Habilitación de Correos o Príncipe, 1, primero, de 11 a 2.

ACADEMIA de corte y confección de París. Método Lizarriturri. Corte teórico y práctico. Juana de Vega, 35, segundo.

OFERTAS

CONTABLE expertísimo, conociendo francés y alemán, con inmejorables referencias, ofrécese a Sociedad o empresa importante de Galicia. Informarán en Franja, 20, segundo, derecha, de 1 a 4 tarde.

TINTORERIAS

TINTORERIA "La Española". Se tiñen pieles y gabanes de cuero. Casa especializada en todos los colores, así como en lavado en seco y planchado. Talleres dotados de maquinaria moderna. Trabajos garantizados. Se entregan en 4 horas. San Agustín, 3 y Barrera 34. Teléfono, 1327.

LA TINTORERIA CORUÑESA. Talleres Fernández Latorre (casa Wonemburger). Sucursal, Linares Rivas, número 21.

TODAS las marcas y tipos de autos se analizan si los ofrece en Anuncios Económicos.

VARIOS

CERTIFICACIONES Penales, precisas licencias armas, caza, pasaportes, carnet chófer y otros fines. Ultima Voluntad rápidamente remitiendo datos telegrafo, pago reembolso. Agencia Ordóñez. Apartado, 106. Burgos.

CASA de los pájaros, Fábricas de jaulas ratoneras, telas metálicas, objetos de alambre. Víctor Sambola. Panaderas, 6.

GABANES de cuero, se tiñen en el color que se desee; no manchan ni destiñen con la lluvia. Impermeables y gabardinas a la medida. Riego de Agua núm. 20.

CABLES METALICOS DRAKO para minas, gruas, ascensores, barcos, etc., de la importante fábrica alemana Gustav Kocks. Informes: Representante, Antonio Cortés. Apartado 37. La Coruña.

¿DESEA adquirir en inmejorables condiciones el coche que necesita? Anuncie en esta Sección y logrará su propósito.

PARA PEDIDOS de los renombrados Cafés de la Meda y Seres dirijanse a Balbino Sal, Lugo. Sampayo.

VENTAS

LA MASCOTA. Compra y vende Papeletas del Monte. Máquinas de escribir, coser. Aparatos radio, muebles, ropas y efectos. Torreiro, 5 y 7. Esquina. Pasamos a domicilio.

MUEBLES Lancé. Nada más fino y económico. Sta. Margarita, núm. 51.

EN SANTIAGO vendo, cambio casa. Facilidades pago. Razón: Derribo, 12, segundo.

MAQUINAS de escribir. Se venden varias seminuevas. Razón: Franja, 20, segundo, izquierda. De 9 a 10.

MADERAS. Enrique Calviño. Cajas para envases. Explanada del Orzán. Teléfono, núm. 1650. La Coruña.

VENTA de maderas, próximo a La Coruña, de pinos, eucaliptos, ameneiros y castaños. Razón: Castelar, número 24, segundo, hasta la una por la mañana y de 1 a 3.

"LA PRIMITIVA"
GRAN CASA DE BAÑOS
PROPIETARIO: LUIS JUEGA LOPEZ
Baños y duchas de AGUA DE MAR, DULCE y MINERO-MEDICINALES. Especialidad en la preparación del BAÑO DE ALGAS, de excelente resultado en las afecciones reumáticas. DUCHA DE VAPOR TREMENTINADA.
Temporada oficial: De 1.º de Julio a 30 de Septiembre.
Avenida de Rubine, 49 y 51 (Chalet).—La Coruña

HAMBURG AMERIKA LINIE
HAMBURGO
PROXIMAS SALIDAS DE LISBOA
PARA LA HABANA VERACRUZ Y TAMPICO
Motonave IBERIA 1 de Sept.
Dirigirse para informes a
ENRIQUE FRAGA Y C.ª
Compostela, 2
Telegramas: FRAGA.
Teléfono: 2733. LA CORUÑA

AGUA DE SANGORA
El mejor vigorizador de cabello a base de azufre.
Limpia la cabeza. Quita la caspa y estimula el crecimiento del cabello.
Infalible para devolver gradualmente a los cabellos su color natural.
De Venta en: PERFUMERIA DE LA VIUDA DE ESPIN, Canton Grande. DROGUERIA Y FARMACIA DE J. VILLAR, calle Real.—EL CAPRICHO, Real, 16.—DROGUERIA DE BERMEJO.—BAZAR OTERO, calle Real.—LA CORUÑA.

RUSIA, TODAVIA RUSIA

No decan Rusia en un apoyo al Gobierno de Valencia. Es tan lógico en actitud como alegaría lo de mis amigos, los republicano-marxistas. Rusia quiere traducir a otras lenguas el silencio cerrar de los mudos. Y hay hombres en nuestra España—toda nuestra, aunque parte de ella la detenten los desalmados de Valencia—que corren en la ribera de recibir los dictados, en dictona y en hombres, del extranjero.

Decir al lector hoy que en Barcelona, según noticias fidedignas, ha sido descargado un nuevo cumbatudo de material, no es informarle de nada nuevo. Noticia de esta índole, la tiene desconfiada de antemano. En Barcelona, en Valencia, a través del Pirineo catalán.... Es igual: Rusia siempre hace llegar su mano de camarada a los desalmados hombres de Valencia: mano que mata, naturalmente, está claro. Al revés: mano cargada de dinero y elementos de guerra. Para la dicha que sirve la noticia a que aludimos, es para demostrar que Rusia sigue siendo, como siempre, proveedora y mano de Valencia....

Mas, añadiremos, porque no se limita la U. R. S. S. a enviar aviones y tanques, sino que también impone, en provecho de los rojos españoles, toda suerte de maniobrismos y de intrigas. La diplomacia es campo abonado para tales maniobras, cuando medran los rusos y sus sordidos. El Mediterráneo ha dado en más de una ocasión el pretexto para que, a base de un fortalecimiento, solapadamente producido, se encienda la guerra europea, asumiendo última de las veces de aquí y allá. Hacemos tan horrendas como esa, pueden una política. ¿Qué no será de infernal la política de los amarillos y de los soviteros, cuando necesita de la conflagración mundial para poder contar con posibilidades de triunfo?...

Contra la España de Franco, en Valencia el Moscú pueden absolutamente nada. Por eso, quieren allá que la política internacional se complique de tal manera que puedan ganar su pleito a favor de las llamas y de los horrores mundiales. No disuelve con más cobardía el criminal que se aprovecha, para robar, de una catástrofe o de un naufragio. El se hunde Europa —sirvan a pensar los asiáticos estadistas rojos— nosotros prevaleceremos, ya que el caos es nuestra meta....

A este respecto, hay que vivir siempre prevenidos. La diplomacia bolchevique quizá ponga ahora sus ojos en el Cantábrico, como antes en el Mediterráneo, para planear un incidente naval que bajo la apariencia de un "atentado al derecho de pensar" dé ocasión a que alguna potencia suscite un cambio de notas capaces de desatar, tras un ultimatum contundente, una guerra con todas las de la ley.

Pero, no. La Historia no es un fuego en el que sólo intervengan las potencias del mal. El comunismo tiñará los peores recursos, mas no conseguirá nada. Entre otras razones, y por lo que a nosotros respecta, porque la España de Franco está resuelta a terminar para siempre con el nuestros marxistas.

Línea aérea Vitoria-Tetuán

SALAMANCA, 23.—En la España nacional viene funcionando una nueva línea aérea (Iberia, Compañía de Transportes Aéreos, S. A.), que une las principales capitales españolas con Tetuán.

Los martes, jueves y sábados, los aviones realizan el viaje partiendo de Vitoria hasta Tetuán y los lunes, miércoles y viernes, salen de Tetuán con destino a las ciudades españolas.

Rigen los siguientes precios:

De Vitoria a Salamanca: Ida, 170 pesetas; Ida y vuelta, 280.

De Burgos a Salamanca: Ida, 110 pesetas; Ida y vuelta, 180.

De Cáceres a Salamanca: Ida, 90 pesetas; Ida y vuelta, 172.

De Sevilla a Salamanca: Ida, 200 pesetas; Ida y vuelta, 370.

De Tetuán a Salamanca: Ida, 400 pesetas; Ida y vuelta, 720.

El gobierno Negrín duramente atacado por los socialistas madrileños

MADRID, 23. — Organizado por las agrupaciones socialistas y por el partidario de Largo Caballero, "Claridad", se celebró el domingo un mitin en el Teatro de Fuencarral.

Los oradores fustigaron duramente al gobierno Negrín y especialmente a Prieto.

De dieron vítor a la unión del proletariado frente a la unión política, y mueran a los traidores de la clase obrera.

El Ideal Gallego

La Coruña.—Año XXI.—Núm. 5.698 MARTES, 24 AGOSTO DE 1937

Las Memorias íntimas de Azaña

MAURA, EL INCENDIARIO

A últimos del año 1932, el Gobierno de Azaña se encuentra en grave conflicto con la Telefónica. Y, por derivación, con el Gobierno de Estados Unidos. Morgan no es el Papa, dijo Unamuno. Una de las principales razones en que se apoyó la campaña revolucionaria que trajo como resultado la república, fué el "escandaloso contrato con la Telefónica". Tema preferido por lenguaraces y fulleros, que lo trataron a su antojo, cargándolo de calumnias e infamias. Indalecio remató el guiso con su discurso en el Ateneo, en el que dió noticia hasta de la cuantía del cheque con que la Compañía había pagado los favores reales. Dos años iban de república, y todavía no se había iniciado el esclarecimiento del tenebroso escándalo. Algunos, azorgonados por este olvido, pusieron el asunto sobre el tapete.

¡Qué apuros los de Azaña, los de Valsaín y compinches! Más de cincuenta páginas de literatura farragosa dedica Azaña en sus "Memorias" a relatar las peripecias. Ni una sola línea para referir en qué consiste el escándalo. Pide auxilio a los jefes de la oposición. Maura va y viene, entra y sale, actúa de alguacil y de confidente, celebra conciliábulos en su casa con personajes de la empresa, recomienda al jefe del Gobierno que no ponga trabas al dinero extranjero que quiera fertilizar nuestro suelo.

Miguel Maura está en sus glorias; reverdece sus horas de picaresca, cuando utilizaba el título de consejero de Bancos para sablear al Rey, o para abrir una cuenta de crédito con la garantía de una vajilla de plata, que luego resultaba de metal plateado. Lo que ocurrió después es bien conocido: el Banco se fué al garete y Maura se refugió en la República, donde le alzaron personaje. Así pudo mandar y bullir y, a la vez, eludir el presidio.

Durante la marejada telefónica, Miguel Maura no descansa. Azaña sospecha que juega con dos barajas, y se pregunta "si no está abriendo un abismo tenebroso" sin saber con qué fines.

Sin embargo, cuando Maura se entrevista con Azaña, todo es adulación y pronósticos favorables.

En sus impresiones del día 30 de noviembre de 1932, Azaña escribe lo que sigue:

"A su hora ha llegado Maura... He ha rogado que no dé crédito a los chismes que andan por ahí y según los cuales me maltrata en los mítines... "Yo dejo siempre a salvo lo que usted vale y lo que representa"... Estima que debo de permanecer en el Gobierno unos cuantos años, prescindiendo de los socialistas y disolviendo cuanto antes las Constituyentes: en las próximas Cortes su partido tendrá seguro a setenta diputados... Otras cosas me ha dicho por este orden. En lo de la Telefónica, al mostrarse de acuerdo conmigo en que no debe ser cuestión de partido, y en que se debe procurar no enemistarla, me ha dicho que tiene que siguiera pretenda enemistarla solicitando a la Telefónica y cree que quien hace eso es Albo. Esto se lo digo en reserva, y de usted para mí nada más, porque no tengo pruebas y no quiero cargar con la responsabilidad de una acusación así"

* * * *

Otra risa producen hoy las previsiones políticas de Maura!... Setenta o setenta diputados en las próximas elecciones... Cuando éstas se celebraron, en noviembre de 1933, con gran dificultad salvó Maura su propia acta. Tiene una vocación de adivina en consulta pesetera. Para graduar su talento político, convendría coleccionar sus anuncios y pronósticos, ninguno de los cuales se ha cumplido, y a los que se entregó con pasión desde que irrumpió en la política española, acosado por los acreedores, con el mismo apuro con que entra el clown en la pista perseguido por las moscas de la entera....

Traidor a su sangre y a su apellido, enfangado en el detritus revolucionario, vive en la actualidad en París, a soldada de Prieto, dedicado a funciones de sopeta y a trapisondear en busca de unas fórmulas que le permitan en lo futuro ser árbitro en los cambalaches con que sueña.

Miserable hasta la abyección, el que ayer profanaba la memoria de su padre, aliándose con los que tantas veces le habían sentenciado a muerte, hoy compadrea y alterna con los asesinos de su hermano, de Honorio Maura, que murió desafiando a las balas y con el nombre de España en los labios, y al que una tarde gris y borrascosa lo identifiqué yo cuando lo desenterraban de la fosa donde lo habían confundido con otros cadáveres de mártires de la Causa de Dios y de España.

* * * *

Maura tan criminal hoy como ayer, cuando desde el ministerio de la Gobernación autorizaba el incendio de los conventos de Madrid, un 11 de mayo de 1931, fecha perenne de ignominia en nuestra Historia y cuyo humo ha dibujado en el cielo, para no borrarse, el nombre fatídico.

Por las "Memorias" de Azaña sabemos de una manera irrefutable, concreta y definitiva, que Maura fué advertido a tiempo de lo que iba a ocurrir y no hizo ningún caso.

He aquí la revelación sensacional copiada textualmente. El día 7 de diciembre de 1932, Azaña escribe:

"Ha venido también Casares. Acaban de saber en la Dirección de Seguridad, por un confidente, que mañana se producirán alborotos en la Universidad, y al calor de ellos, unas hordas intentarán quemar conventos. El confidente es el mismo que el año pasado avisó a Maura de la proyectada quema.

—¿Usted no sabía que a Maura le avisaron con cuarenta y ocho horas de anticipación, y que él no hizo caso?

—No lo sabía."

Ahí quedas, Miguel Maura, clavado en esas líneas; clavado para siempre en tu deshonor, en tu vileza, en tu cobardía. Tú sabías que iban a incendiar los conventos y lo consentiste. Estabas conforme con Albornoz en que la vida de un republicano valía más que todas las iglesias de España. Era la ofrenda que hacías a la república, porque la república te había dado una cartera de ministro.

Sin embargo, ¡de qué poco te sirvió tu afán servilón y tu deseo por complacer a las turbas! Acabaste siendo despreciado por todos. ¿Quieres saber lo que piensa Azaña de ti?

El día 29 de diciembre de 1932, al referir lo ocurrido en las Cortes, escribe:

"La actitud de Maura fué escandalosa: se quitó, gritó, se golpeó los muslos, se puso en jarras, se cruzó de brazos, hizo mil aspavientos, resopló como un fuelle de fragua, echando cólera: lo de siempre. Pocas veces ha dado una muestra más fuerte de ceguera mental producida por un arrebato sanguíneo."

Y el 11 de enero de 1933, al comentar el discurso de Miguel Maura en el banquete que le dieron sus amigos políticos, Azaña decía:

"Maura es maravilla; y todo el muló sobre él, un descastado. Se va a repetir la estafa. Azaña e Indalecio recuerdan con qué facilidad Miguel Maura autorizó y aceptó la quema de los conventos. Observan también que la sangre de su hermano Honorio ha resbalado indiferente por su conciencia. Todo es cuestión de soldada...

Treinta dineros y Miguel Maura volverá a vender a España.

No tiene otra misión el Judas que gusanea por París ...

J.

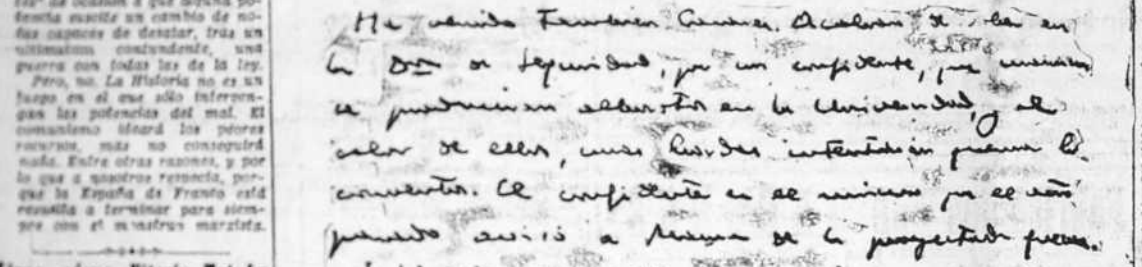

"Ha venido también Casares. Acaban de saber en la Dirección de Seguridad, por un confidente, que mañana se producirán alborotos en la Universidad, y al calor de ellos, unas hordas intentarán quemar conventos. El confidente es el mismo que el año pasado avisó a Maura de la proyectada quema.
—¿Usted no sabía que a Maura le avisaron con cuarenta y ocho horas de anticipación, y que él no hizo caso?
—No lo sabía."

Los próximos artículos se titularán

"Marcelino Domingo" y "Busquet, Alomar y el general La Cerda"

El Padre Bernardo Sánchez, Benedictino de la Abadía de Samos, que está realizando estudios de investigación en el Archivo Nacional de Galicia, con miras a la publicación de una importante obra: "Fuentes para la Historia de Galicia", sale en breve a iniciará, dando a la luz el documentado "Cartulario de Samos"

LEED Y PROPAGAD EL IDEAL GALLEGO

Triple victoria aérea italiana

Recientemente, Roma-Buenos-Aires, cubre el raid se disputó la Copa aérea aérea internacional. Hubo tres clasificados los tres primeros puestos. Primero entró el "Savoia" de Cagni y Pastelli, seguido el de Finzi y Lanzilotti y tercero el de Sioni y Bruno Mussolini (hijo del Duce). Los tres aviones tienen las mismas características: trimotores, y una potencia de 750 caballos. Hay que hacer notar que hubieron contra aviones más potentes, como el Bregnet "Falcon", trimotor, de 900 caballos, pilotado por el aviador gala Codos, y otros aviones tetramotores: un Short Scaccia y un Farman 2022 de gran radiosidad.

Batallón inglés que lucha con los rojos, deshecho

De 500 hombres han muerto 400

LONDRES 23.—El comandante del batallón inglés que lucha al lado de los marxistas españoles, ha declarado a un corresponsal de la Prensa Asociada que, de el principio de la guerra en batallón ha sufrido 400 bajas de los 500 hombres que la integraban.

Más de treinta millones de cartuchos cogidos en dos buques apresados

Treinta aviones y varios millares de ametralladoras

Dos listas de material apresado por la Escuadra

PARIS, 23.—"L'Action Francaise" publica una crónica de su colaborador Pierre Hericourt, que ha realizado varios viajes por España durante la guerra.

Dice así: "Uno de los jefes del Estado Mayor de la Marina nacional me ha hecho notar, con mucha lógica, que el gran contrabando naval de armas y municiones para los rojos no procedía principalmente de Francia, por la bien sencilla razón de que "todo lo que quería pasarse por tierra pasaba sin mayores dificultades". Pero no ha sido lo mismo para los aprovisionamientos procedentes de Checoslovaquia o de Rusia, principalmente a través del puerto soviético de Odessa.

No hace más que pocos días aún ha sido torpedeado, a la salida de los Dardanelos, el "Ciudad de Cádiz", de 4.600 toneladas, por uno de los submarinos de Franco. No se figuraba que lo vigilaban...

—Tenemos millares de testimonios de la intervención de la URSS en el conflicto. Pero, a pesar de ello, el embajador soviético no ha cesado de protestar cínicamente en el Comité de no intervención contra tal o cual iniciativa de los italianos o de los alemanes en el Mediterráneo.

Se podría decir que la diplomacia del siglo XX "es pura cara dura", cuando no está basada en la mentira sistemática. Desde hace un año, los corresponsales del diario socialista inglés "Daily Herald" en la zona roja, en Gibraltar y en Argel, han enviado a su periódico varios centenares de noticias falsas, algunas inventadas totalmente: desembarco de varias divisiones alemanas en Melilla y hasta de tropas japonesas en Cádiz, por ejemplo. A muchas de ellas, la Prensa inglesa y francesa les ha dado la más complaciente y amplia acogida. Hay una Federación Internacional de Periodistas, que debería tomar cartas en el asunto y poner en buen orden estas falsedades, que podrían traer complicaciones internacionales y en ciertos momentos aumentar los peligros de una guerra. Pero esta Federación tiene su sede administrativa en París y está ligada a toda la francmasonería francobritánica y a toda la judería expulsada por Hitler. No ha hecho nada para pedir al "Daily Herald" que obre con un poco de pudor y de respeto a la verdad. Pero no podría...

Conozco demasiado la parcialidad de la famosa F. I. J. para intentar defenderla. Lo mejor que podía hacer era cambiar de conversación.

—¿Y qué otras presas han sido de importancia en el mar?

—Las del "Rambler" y la del "Mar Cantábrico".

El primero fué apresado en el Estrecho de Gibraltar. La mayor parte de su cargamento venía de Checoslovaquia, especialmente de las fábricas de guerra Skoda, filial de las factorías francesas controladas por el Gobierno francés.

He aquí una lista:

Ametralladoras Maxim	1.274
Trípodes fijos Maxim	818
Trípodes móviles Maxim	448
Cartuchos de 7 mm.	10.000.000
Cartuchos de 7'92	9.905.560
Pólvora de art. (kgs.)	74.750

Pasemos ahora a lo cogido en el "Mar Cantábrico".

Fué una buena presa. Se le seguía la pista desde su salida del Golfo de Méjico, y lo cogimos frente a Bilbao. Llevaba más cosas aún de lo que nos suponíamos. He aquí una lista de lo más importante:

Cañones Schneider del 75	11
Cañones Saint Chaumaud del 70	16
Obuses del 75	1.442
Obuses del 70	8.263
Cañones-ametralladoras Semag, de 20 mm.	6
Ametralladoras Hotchkiss de 7 mm.	13
Ametralladoras Colt (refrigerar. por agua)	14
Id. (refriger. por aire).	26
Fusiles ametralladores Hotchkis	10
Fusiles ametralladores Remington	990
Fusiles ametralladores Winchester	984
Obuses de 37 mm.	9.500
Obuses de 20 mm.	12.600
Cartuchos de 7 mm.	9.428.000
Cartuchos del 7'62	1.956.000
Cartuchos del 30 especial	705.000
Cartuchos para ametralladoras	1.378.000

—Sume usted a esto varios centenares de piezas importantes para cañones, 300 cajas de cargadores para ametralladoras, dos mil detonadores para granadas de fusil, acumuladores, 32 cocinas de campaña, 250 termos de gran capacidad, 1.368 granadas de gases, 34 máquinas para cargar bandas de ametralladora, 50 cañones de recambio para ametralladoras Colt o Hotchkiss, y medio centenar de cajas de municiones para la caza de venados, balas explosivas y balas "dum dum", que debían de haber sido utilizadas contra nuestros valientes soldados, con el pretexto de hacerles conocer las delicias de la civilización comunista.

Según iba hablando, mi interlocutor ha deshecho delante de mí varios paquetes, aún intactos, de balas explosivas. Había de varias clases, todas ellas muy parecidas a las que había visto ya en el frente de Madrid... porque los mejicanos no han inventado otras. El material que enviaban a Bilbao les había sido vendido a ellos, a su vez... como los treinta aviones que también llevaba el "Mar Cantábrico", y que debían participar en la defensa de la famosa República de Euskadi, pero que han sido empleados por el Ejército de Franco.

Una vez más caían en manos de los nacionales grandes cantidades de material de guerra. Naturalmente, las balas explosivas han sido guardadas como testimonio del salvajismo de aquéllos que intentan convertir el país del Cid, de Isabel de Castilla y de San Fernando en una nueva República de los Soviets.

El Duce arenga a la multitud enardecida, en Catania, desde una tribuna que simula la proa de un buque de guerra. En la fachada del palacio se lee la palabra "Navigare". Y ciertamente que la Marina, en Italia, no es sólo decoración y palabras. El régimen ha hecho botar estos días, dos colosos de 35.000 toneladas y cañones de 381 mm. El máximo tonelaje y el mayor calibre permitidos.

Diez mil quinientos millones de déficit comercial en Francia

Es sólo de siete meses del año. Duplica el del ejercicio anterior

PARIS 23.—"Le Jour" publica el siguiente suelto: "El déficit de nuestra balanza comercial continúa aumentando con un ritmo regular, a medida que los meses se suceden.

La estadística publicada por el ministro de Hacienda (Servicio de Aduanas) acusa un déficit de 10.574.860.000 francos para los siete primeros meses del año actual contra 5.500.000.000 en el período correspondiente al año pasado.

El último de junio nuestras importaciones pasaron a nuestras exportaciones en 9.247.000.000 francos. Tan sólo en el mes de julio el aumento de la ya catastrófica cifra fué de 1.327.000.000.

La balanza comercial para el período que va desde el primero de enero al 31 de julio de 1937 es la siguiente:

Importaciones	23.482.204.000
Exportaciones	12.907.344.000
Déficit	10.574.860.000

Sólo la huelga grava nuestras importaciones en 2.430.000.000 contra 1.126.000.000 el último año."

Después de hacer otras reflexiones, el artículo termina con estas palabras: "Este creciente déficit es una hemorragia que puede dar muerte a la economía francesa si el país no se muestra vigilante.

Sólo existe un remedio para regular el mal. M. Bonnet no lo ignora: en uno de sus recientes discursos ha resumido el problema en una frase lapidaria: "No se paga con billetes, sino con trabajo".

EL GOBIERNO, PREOCUPADO

PARIS 23.—Pasado mañana se celebrará un importante Consejo de ministros, presidido por el jefe del Estado.

Se tratará del problema económico, de difícil solución, y a éste hay que añadir el de la revalorización del precio de los cereales, pues en el campo reina gran desasosiego y se duda que el Frente Popular sea capaz de devolver la tranquilidad a los campesinos.

PROPAGANDO ORATORIA

PARIS 23.—El domingo se caracterizó por una gran actividad oratoria de los políticos del Frente Popular.