El Ideal Gallego

La Coruña.—Año XXI.—Núm. 5.741 DOMINGO, 28 NOVIEMBRE 1937 Avenida de Rubine, 10. Tf.º: Dirección y Redacción 1177, Admón. 1542

Seguimos acusando

¡Farsa! ¡Farsa! ¡Farsa! Ayer las agencias de información difundieron la noticia de que el gobierno del Frente Popular francés había protestado ante la jauría de Barcelona contra la violación de sus fronteras. ¡Farsa! ¡Farsa!, repetimos. Ahora, más que nunca, ese miserable amasijo judáico-masónico, que Blum y Cot manejan a su antojo, está faltando a las más elementales leyes del honor y del derecho. La contumacia de los partidarios de la guerra universal y la osadía de los aventureros de la estafa, que están envileciendo la autoridad del país vecino, ha llegado a extremos inauditos. ¡Quieto! Pongamos paz en nuestros nervios excitados por la villanía de un gobierno sin decoro. Miremos la vileza de esos traidores a su patria y a la lealtad de un pueblo caballeroso, con la serenidad del que tiene asegurado su triunfo. Sí; contemplemos serenamente tanta miseria, PERO GRABEMOS FIRMEMENTE EN LA MEMORIA LAS VILLANIAS PRESENTES PARA QUE NO PUEDAN OLVIDARSE EN LA HORA DE LA PAZ. Y, entre tanto, acusemos.

He aquí las últimas pruebas de la contumacia del Frente Popular francés. Entre los días 17 y 24 de octubre entraron por la frontera de Perthus a la zona roja, procedentes de Francia, numerosos voluntarios. Durante la siguiente semana otros 130 internacionales y, entre los días 1 y 17 de noviembre, la cifra aumentó a 1.251. Hacia las mismas fechas atravesaron la montaña por la vía Mssenet de Cabrenys Dardius muchos más voluntarios. En la mañana del 27 de octubre llegaron a Port Bou cinco trenes procedentes de Montauban que conducían refugiados, huidos de Gijón, entre ellos unos 4.000 milicianos. Es de advertir que la mayoría de éstos iban equipados y armados militarmente.

Otro tanto ha ocurrido con los suministros de material. Durante la semana del 17 al 24 de octubre pasaron por la frontera de Perthus 1.260 bidones de gasolina y 23 chasis, marca Ford. En la semana siguiente entraron 2.700 bidones vacíos, 932.000 litros de gasolina, 0.250 litros de supercarburantes, 84 toneladas de placas de acero y 87 camiones y chasis de diferentes marcas. En igual tiempo hallaron acceso a la zona roja, por la frontera de Cerbere, 543 automóviles, camiones y motos de diferentes marcas, más 100 toneladas de espino artificial, 20 toneladas de latón, 39 de aluminio y 41 de maquinaria. En la semana primera del actual mes entraron por Perthus 9'4 toneladas de gasolina y por la de Cerbere 2.312 toneladas de material de guerra, más 172 autos y camiones. Se tienen, asimismo, noticias de la salida de los siguientes vapores que partieron del puerto de Marsella con destino a la zona roja, entre los días 15 y 21 de octubre. Vapores "Mayor" y "Seapnk", con material de guerra, y "Martis", "Esperanza", "La Galois" y "Franc", con carga general. No es esto bastante. Los rojos piden más y allí están Blum, Cot y Campinchi para echar leña a la hoguera que pudiera ya estar extinguida sin la intervención canallesca de estos rufianes. El día 18 salen para Barcelona los buques Espan III" y "La Guardia", y el día 19 los vapores "Calantio" y "Seapeak", también con material élico. El día 28 el barco "La Cors", con la misma clase de carga. Por estos mismos días partió, asimismo de Marsella, con cargamento de petróleo, para Alicante, el vapor "Arlette", que pocos días después volvió a realizar otro viaje con igual carga. El día 3 de noviembre salieron, también de Marsella, "El Takis" y el "Agua Varvara", los dos con material de guerra, y el día siguiente partió el petrolero "Camiero", con carga de gasolina.

Neutralidad, pura neutralidad, como se ve. ¡Farsantes! ¿A qué ni Delbos, ni Chautemps hablan de esto en sus conversaciones próximas en Londres? Allí se presentarán como buenos judíos, como perfectos "hermanos", protestando de un amor a la paz que no sienten, ni han sentido jamás. ¿A qué no tienen la gallardía de responder de sus indignidades? ¡Ah! Pero nosotros seguiremos acusando y el mundo tendrá que enterarse de quiénes son los que están atizando las hogueras de la lucha, de quiénes son los que, al servicio de Moscú y de las Logias, tratan de envolver a Europa en una guerra tremenda que si no ha estallado ya, no es porque los miserables frente populistas y los rapaces judíos no hayan hecho y estén haciendo lo posible, sino porque existen gobiernos y patriotas que han levantado una muralla frente a las pandillas asesinas. Nosotros seguiremos acusando serena pero enérgicamente. Porque hemos estado al borde del precipicio conocemos mejor que nadie dónde está el peligro y quiénes son los autores de todas los convulsiones revolucionarios del mundo. Nosotros podemos decir, con un número mayor de mártires y de héroes, que ningún país, donde están los que promovieron y ampararon esos crímenes. Sí; nuestra liberación nos ha costado muchas vidas, muchas. Y nos está costando más porque en la vecina República mandan unos miserables, que no son franceses, que como Blum y Cot odian a los verdaderos españoles y temen la grandeza de nuestro pueblo. "No importa", era el lema de los luchadores de la vieja guardia azul. Y eso mismo decimos ahora: "No importa". Los vencedores somos nosotros. Sobre todos y por encima de todo. Con mayor gloria si cabe todavía frente a los odiosos manejos e intervenciones extrañas. Vencedores, libres para gobernarnos como nos plazca, llenos de gloria, tanta gloria que sentirán envidia de nosotros los pueblos que no han podido estar a la altura de nuestro gesto y de nuestro sacrificio.

Acusamos al gobierno del Frente Popular francés de traicionar los compromisos de la neutralidad. Y le hacemos responsable ante la conciencia del pueblo español y del mundo, de la sangre que, desde hace muchos meses, se está vertiendo en nuestra Patria.

"Ganaré la guerra con las armas y no aceptaré compromiso alguno con Madrid"

"Para los rojos no hay más camino que luchar o rendirse sin condiciones"

Manifestaciones del Generalísimo a dos periodistas extranjeros

BURGOS, 27.—JEAN D'HOSPITAL, ENVIADO DE LA AGENCIA HAVAS EN LA ESPAÑA NACIONAL, Y MR. CARDOZO, CORRESPONSAL DEL "DAILY MAIL", DE LONDRES, HAN VISITADO AL GENERALISIMO FRANCO EN SU CUARTEL GENERAL DE BURGOS.

—DECLARO QUE GANARE LA GUERRA CON LAS ARMAS Y QUE NO ACEPTARE COMPROMISO ALGUNO CON EL GOBIERNO DE MADRID, FUERON LAS PRIMERAS FRASES QUE PRONUNCIO EL CAUDILLO A LOS PERIODISTAS EXTRANJEROS.

—¿DESEA CON ESTAS MANIFESTACIONES —INSISTIERON LOS INFORMADORES— DESMENTIR V. E., DE MODO CATEGORICO Y OFICIAL, LOS RUMORES CIRCULADOS QUE DABAN A ENTENDER QUE HABRIA UN INTERCAMBIO CON DETERMINADA POTENCIA EUROPEA PARA ESTUDIAR LOS PUNTOS DE VISTA DE UN PACTO?

—EXACTAMENTE. LA JUVENTUD DE ESPAÑA OFRECIO DESDE EL PRIMER MOMENTO EL SACRIFICIO DE SU VIDA, GRANDIOSO Y MAGNIFICO, PARA SALVAR AL PAIS DEL BORDE DE LA ANARQUIA. PRETENDER UNA VICTORIA QUE NO FUESE LA DERROTA COMPLETA DE LOS ROJOS, SERIA TRAICIONAR Y HUMILLAR A ESA JUVENTUD. EL MOVIMIENTO REUNIRA LAS BUENAS VOLUNTADES Y LAS ENERGIAS SANAS DE ESPAÑA. NUESTROS BRAZOS ESTARAN ABIERTOS A TODOS LOS ESPAÑOLES, MENOS A LOS JEFES CULPABLES DEL ENGAÑO DEL PUEBLO, Y A LOS CRIMINALES COMPROBADOS. LA NUEVA ESPAÑA SERA UN PAIS DE JUSTICIA. HE GANADO LA GUERRA EN LOS CAMPOS DE BATALLA, EN LA RETAGUARDIA, EN LO SOCIAL Y EN LO POLITICO. CONSIDERARE TRAIDOR A TODO ESPAÑOL QUE PONGA EN DUDA QUE LA GUERRA PUEDA TERMINAR DE OTRA MANERA.

—PERMITANOS, MI GENERAL, SI MAÑANA EL GOBIERNO DE VALENCIA INSISTIERA EN CONCERTAR UN ARMISTICIO...

—ME NEGARIA EN ABSOLUTO INCLUSO A ESTABLECER CONTACTO. MIS TROPAS SABRAN AVANZAR, Y NO HAY PARA LOS ROJOS MAS CAMINO QUE LUCHAR O RENDIRSE SIN CONDICIONES.

La cultura en el nuevo Estado

Dos disposiciones culturales han aparecido recientemente en el Boletín Oficial de Burgos: la aprobación de los Estatutos del Sindicato Español Universitario de FET y de las JONS, y el ingreso de alumnos necesitados en los centros de enseñanza privada.

Ambas disposiciones muestran el extraordinario interés que la cultura despierta en la nueva España, cuyos rectores, pese a la complejidad de la campaña bélica, saben encauzar las aspiraciones culturales dentro del adecuado marco del régimen que España se impuso a sí misma el 18 de julio de 1936.

Viene el Sindicato Español Universitario de FET y de las JONS a imprimir en nuestra Instrucción pública a la que el laicismo señaló con sus zarpazos en anteriores regímenes, las ideas religiosas y patrióticas que dieron renombre universal a nuestras Universidades de Salamanca y Alcalá de Henares y a promover el desarrollo del espíritu sindical en los distintos grados de la enseñanza.

Abraza también esta gran Hermandad sindical a los estudiantes hispano - americanos, unidos a nosotros por vínculos de raza, de lengua y de religión, y a los españoles capacitados, que carezcan de medios económicos para cursar los estudios, a los que se sienten llamados por su vocación y su aptitud.

Para cumplir esta última finalidad viene la disposición de la Junta Técnica de Burgos que formula las instrucciones necesarias para la colocación de alumnos necesitados en los centros de enseñanza privada, en virtud de un decreto anterior, por el que se disponía se reservase cierto número de plazas a los estudiantes que no pudiesen costear sus estudios.

Dentro de los grupos que ahora se establecen se destina el cincuenta por ciento de las vacantes a los huérfanos de campaña o de los que fueron víctimas de la horda marxista.

La trascendental importancia de la aprobación de los Estatutos del SEU que abre cauces insospechados a las ansias de cultura y de gloriosa tradición de nuestra juventud, y la significación profundamente social y cristiana de la segunda de las disposiciones aludidas, que une a todos los estudiantes en una común conciencia nacional, sin distinción de clases ni de matices, avalan el acierto indiscutible que presidió al dictarlas.

Aviso a los navegantes

Se suprimen las zonas neutrales de Valencia y Barcelona

SALAMANCA 27.—El Estado Mayor de la Armada Nacional hace saber que por razones de la campaña y exigencia del bloqueo de las costas de Levante que alcanza incluso a la isla de Menorca, se suprimen las zonas neutrales en los puertos de Valencia y Barcelona. Serán atacados los barcos que en ellas fondeen.

Parte oficial de guerra

SALAMANCA, 27.—Parte oficial de guerra del Cuartel General del Generalísimo, correspondiente al día de hoy:

Sin novedades en los frentes de los Ejércitos.

Salamanca, 27 de noviembre de 1937. Segundo Año Triunfal.

De orden de S. E., el general jefe de Estado Mayor, FRANCISCO MARTIN MORENO.

NUNCA, COMO AHORA SE PIERDE EL TIEMPO CUANDO NO SE EMPLEA EN ALIVIO Y AYUDA, DE NUESTROS SOLDADOS. NUNCA COMO AHORA SE GANA.

La gran manifestación deportiva de Balaidos

Casi todos los seleccionados españoles han dejado provisionalmente la trinchera para jugar este 'match' internacional

SALAMANCA, 27.— Anoche la Radio Nacional difundió la siguiente crónica firmada por SPECTATOR:

"Por increíble que parezca, y mucho más a los rojos que nos oyen desde el otro lado de las trincheras, estamos de nuevo en nuestra España nacional en vísperas de un gran acontecimiento deportivo: las selecciones de Portugal y España se aprestan a encontrarse en amistoso y trascendental encuentro rodeados de las impaciencias y nerviosismos del caso.

Allá en la España roja esto parece increíble, o, más bien, imposible; pero aquí, en nuestras ciudades con absoluta normalidad, los sucesos se esperan con emoción. Mi misión inmediata es repetiros las aclamaciones apoteósicas con que han sido recibidos nuestros huéspedes. Recuerdo otros acontecimientos análogos en plena paz y no creo que hubiese ciudad alguna que vibrara de entusiasmo como Vigo en este sábado radiante de sol y atestado de gentes que acuden de todas partes. Millares de portugueses cruzaron la frontera y para mañana está anunciada la llegada de varios trenes especiales con centenares de aficionados lusitanos, con lo cual no quedará localidad en Balaidos a juzgar por la venta casi total en el día de hoy.

Algunos de los que me escuchan en la zona roja me dirán:

—Pero ¿están en la otra España para partidos de fútbol por muy internacionales que sean?

Y la respuesta es este entusiasmo, esta alegría y esta normalidad debido todo enteramente a los soldados que luchan y de los que no se puede decir que no ganarán la guerra, sino más bien que ya la han ganado. Hemos vencido a los rojos siempre. Lo mismo que reconstruimos los puentes que ellos destruyeron, ahora vamos a reconstruir nuestra vida deportiva. La reconstruimos con nuestros mejores elementos, con aquellos maravillosos muchachos que en los campo de fútbol son figuras extraordinarias bien conocidas internacionalmente y que en los campos de guerra están cumpliendo con su deber con idéntico valor que el último de los soldados. Porque no se supongan que al ser futbolista internacional no dejan de cumplir con su deber nacional; por el contrario, vienen a jugar el partido contra Portugal autorizados con un permiso especial que les permite alejarse de las trincheras por unos días.

Escuchen los nombres conocidos para que no haya dudas de ningún género:

Guillermo Eizaguirre, que jugará de portero, es un teniente de la 13 Bandera del Tercio con la que se batió heroicamente en multitud de acciones durante una de las cuales resultó herido.

Jacinto Quincoces es el defensa que en primera línea estuvo y luchó en la batalla de Brunete cumpliendo con su deber.

Ciriaco es el compañero que escapó de los rojos en Mundaca y desde entonces está al servicio de la Patria.

Gallart será un delantero de origen catalán que desde el primer momento peleó en la defensa de Oviedo y se comportó a maravilla.

Vergara es un soldado que resultó herido en la ocupación del Urquiola, completamente restablecido está en su puesto como soldado y futbolista.

Bienzobas ha figurado en el Cuerpo de Ingenieros con la graduación de sargento.

Zabala es uno de los casos de valor reconocido puesto que tiene una Medalla Militar, como premio de su actuación personalísima en la operación de Villarreal.

Aranaz es otro chico que tomó las armas voluntariamente y ha sido herido dos veces: una de ellas en Amorebieta y la otra en Aranzazu.

Y porque no quiero hacer interminable la lista, la interrumpiré aquí. Epi, el benjamín del equipo, no ha sido todavía llamado a filas.

Con estos muchachos va el señor García Salazar, bien conocido, que ha tomado sobre sus hombros la tarea de revivir el deporte internacional español.

Estamos presenciando los últimos preparativos del magno acontecimiento. Ya están aquí los portugueses. La ciudad hierve de aficionados y de comentarios. Vamos a continuar nuestras faenas deportivas que el valor y la decisión de esta juventud ha hecho posible. En este encuentro, los miembros de la Federación Internacional que residen en París y que nos han reconocido con plenitud de soberanía, van a ver como en Balaidos estos valientes muchachos, algunos de ellos con autorización para dejar el frente donde defienden a la Patria única, hoy se aprestan a jugar un partido que será para ellos una doble victoria: la de cumplir con su deber en los campos de batalla y contribuir con el máximo esfuerzo a la reconstrucción de la España del Caudillo que es la única Patria.

En la lista de seleccionados no aparecen algunos de los nombres famosos. Son los de aquéllos que, llegando, no han podido ocupar sus puestos, o los de otros que se fueron a América exportados por unos cuantos sinvergüenzas sin escrúpulos. Pero hay que hacer constar otra afirmación: los jugadores vascos que están dentro de la jurisdicción de la Federación España, reconocida por la Internacional, han reiterado el deseo que tenían de escapar de la férula de sus explotadores. Al presente han sido autorizados para jugar en dos o tres partidos para que no se mueran de hambre. No se dude de nuestra generosidad ni siquiera en estos casos.

El partido Portugal-España va a comenzar y podréis oír la voz del "speaker", puesto que mañana Jacinto Miquelarena os tendrá al corriente de las incidencias del partido. Ya están aquí los enviados de los periódicos y de las Agencias extranjeras que se asombran de esta vida de Vigo, que se ofrece como una de nuestra más maravillosas ciudades, sencillamente porque los rojos no pasaron por ella.

Luego, por la noche, yo también procuraré trasmitiros una impresión del encuentro para que la oigan los de enfrente, los rojillos. Y en seguida a continuar la tarea de limpieza, sin perjuicio de estas manifestaciones deportiva y españolísima en todos los casos que se juzgue conveniente. Y si me fuere posible utilizar la frase de nuestros grandes estadistas, yo contestaría a los rojillos que me oyen y que se preguntan cómo puede ser esto así:

—Pues puede ser porque nosotros somos nosotros".

El comunismo es el mayor peligro para la civilización europea

AMSTERDAM 27.—El ministro de Justicia ha pronunciado un discurso en el Parlamento declarando que el comunismo es el mayor peligro existente en la actualidad para las buenas relaciones entre los países y para la civilización europea y que, por consiguiente, había que situarlo al margen de la ley y combatirlo por todos los medios.

Estadio de Balaidos, Vigo, 28 Noviembre 1937

Portugal

Acevedo

Simoes-Gustavo (cap.)

Amaro---Albino---Pereira

Mourao-Soeiro-Espíritu Santo-Sousa-Valadas

Vázquez--Chacho--Vergara--Gallart--Epi

Ipiña---Vega---Aranaz

Quincoces-Ciriaco

Eizaguirre

España

El Gobierno francés prepara la guerra

Insolencia de Campinchi con rojos reflejos de sangre

Italia acepta el desafío

ROMA.—"Il Giornale d'Italia", en su editorial, reproduce el texto del increíble discurso contra Italia pronunciado por el ministro de Marina francés, Campinchi, el 23 de octubre en Tolón, y en términos vehementes denuncia al mundo entero el discurso y la responsabilidad directa del Gobierno ffrancés.

El discurso, que fué pronunciado por Campinchi exactamente a las once horas del 23 de octubre en el puerto de Tolón, a los marinos del barco "General Bonaparte", perteneciente a la Compañía de Navegación Fraissinet, y del que "Il Giornale d'Italia" reproduce el texto íntegro, dice especialmente que Córcega no debe, por más tiempo, estar a la merced de una agresión italiana, y que es necesario que Italia cese en su comedia de la Córcega italiana, esperando su liberación.

El ministro no quiere hacer la injuria al patriotismo de sus auditores, porque "vosotros sabeis tanto como yo el desdén que sentimos por todo lo que es italiano". Pero él está seguro de que si los italianos quisiesen intentar un desembarco en Córcega, todos los habitantes de la isla se levantarían como un solo hombre contra el invasor. "Pero, ¿por qué ocultároslo? La guerra contra Italia, es no solamente fatal, sino necesaria, y no podrá ser más que victoriosa para nosotros".

Campinchi añadió que Córcega, transformada en base naval y aérea de primer orden, representará para Francia en la guerra "que va a venir", un factor decisivo para la victoria. "Es desde Córcega desde donde partirá la ofensiva, y que harán hincarse de rodillas al fascisco". "Yo no puedo develaros aquí los graves secretos del Estado Mayor, pero lo que yo puedo afirmaros, es que tendremos para poco tiempo con el fascismo".

"Giornale d'Italia" dice que estas palabras deben ser consideradas "no solamente como el infame arrebato de un loco, sectario, encaminado hacia la criminalidad, sino como la directa expresión de un pensamiento y de un cálculo oficial y político que domina a los franceses".

Campichi—añade el periódico—ha querido bromear, pero en su burla hay rojos reflejos de sangre. El falso Corps Campichi, sabe muy bien que Italia no amenaza a nadie. Es en vano que el ministro de Marina francés pueda con sus acusaciones gratuitas aportar documentos que las pruebe. Contrariamente, es él mismo quien informma al mundo de los propósitos agresivos de Francia y de su partido. Europa y las Américas saben ya que en la Francia del Frente Popular, tonta doméstica del comunismo ruso, se prepara la guerra contra Italia fascista, y con ella la más espantosa guerra de la historia.

En lo referente a la respuesta inmediata y precisa de Italia, el periódico advierte que si alguien, más allá de los Alpes, quisiese lanzarse a una aventura contra Italia, pudiera ser que se encontrase contra una barrera de cañones, ametralladoras, torpedos y bombardeos aéreos, sin contar con los cuarenta y cinco millones de ciudadanos dispuestos al uso de las armas y capaces de las más prodigiosas resistencias y de los más insospechados e infernales medios de defensa en Europa y fuera de Europa. La acción del Fascismo es muy dura y no se puede apoderar de ella ni a los más altos precios. Que Campinchi y sus camaradas avancen. ¡Serán servidos! Campinchi desafía a Italia. Italia acepta el desafío.

Por lo demás—concluye el *Giornale d'Italia*, habría que ver cómo, cuándo y con qué valor y con qué espíritu de resolución, el sanguinario Campinchi sabría mantener su promesa hecha a las once horas del 23 de octubre a los marinos del "General Bonaparte."—STEFANI.

No dejan trabajas a los obreros no comunistas

PARIS, 27. — Bajo la influencia de los agitadores comunistas, 35 especialistas que trabajaban en las fábricas de aviación nacionalizadas, se han visto en la imposibilidad de acudir al trabajo desde el 18 de marzo de 1937, porque cometieron la imprudencia de no disimular sus opiniones antimarxistas y por no haberse inscrito en la C. G. T. Otra encuesta había dado, por otra parte, por resultado que, excepción hecha de uno solo, ninguna falta profesional había sido cometida por aquellos obreros, ni habían desarrollado ninguna acción de propaganda en las fábricas. En los últimos días, 19 de ellos, en su mayor parte padres de familia, han sido definitivamente despedidos por la Sociedad nacional de construcción del Sudeste. (E. I. A.).

Nuevo descenso de la peseta roja

Se cotizó a 29,30 con relación al franco

BAYONA 27.—Ayer la peseta roja tuvo un nuevo descenso que supera a todos los anteriores.

La Bolsa Negra hizo llegar gran número de papel de Barcelona y esto hizo que la cotización llegara a 29'30 con relación al franco.

Se observa que los rojos desean deshacerse cuanto antes de las pesetas que tienen, pues se dan cuenta de que dentro de poco carecerán de valor para ellos.

ITALIA

LA REINA EMPERATRIZ HA INAUGURADO EN MONTEVERDE UN INSTITUTO QUE LLEVA SU NOMBRE, DESTINADO A LA CURA DE LA ENCEFALITIS.

UN OBJETO DE METAL QUE SE ROMPA O SE DESGASTE, NO HAY QUE DESPRECIARLO, PUES POR INSERVIBLE QUE PAREZCA TIENE RESERVADA UNA MISION IMPORTANTISIMA.

ENTREGALO A LA COMISION PROVINCIAL DE CHATARRA, CANTON GRANDE, 8 - 1.º

La Coruña al día

He aquí la sala-rotonda, alta, soleada y alegre, de un moderno edificio del Ensanche coruñés. Sala de visitas y estudio improvisado de artista, todo en una pieza.

Pendientes de la pared, en torno a la estancia, una serie de fotografías del hijo del artista, caído en la Cruzada. En unas, con el atavío marcial de soldado de la Bandera Legionaria Gallega; en otras, con el uniforme de alférez de las "Flechas Negras", aparece sonriente, iluminado por la ilusión, más que por el sol de Guipúzcoa o de Huesca, el heróico muchacho que alcanzó gloriosa muerte, cara al cielo gris del Bilbao irredento.

En esta sala circular, consagrada al recuerdo del hijo inolvidable, distrae sus horas, frente al caballete, el maestro de los retratistas españoles: Sotomayor.

Alejado del arte para consagrarse íntegramente al servicio de la Patria, nuestro pintor regional lleva dieciséis meses desempeñando concienzudamente el cargo de jefe de Negociado honorario del Gobierno civil de La Coruña. Jefe de Negociado honorario... sin honorarios, pero con una capacidad de trabajo y una eficiencia de las que no están dotados muchos jefes de Negociado con efectividad en las nóminas.

Ahora, Sotomayor, sin dejar de atender a los asuntos de su Negociado, ha vuelto a empuñar la paleta y los pinceles para suplir, de la mejor manera posible, la magnífica colección de cuadros que guardaba ¡ay!, en su casa de Madrid.

Ya tiene el artista, en su estudio actual, media docena de lienzos. Concluídos unos, otros a medio pintar, asombra advertir en todos el dibujo certero, la pincelada segura y ágil, la jugosidad del empaste, la brillantez opulenta del colorido... Todo lo que siempre constituyó el genio pictórico de Sotomayor. Y lo que lo sigue constituyendo, a pesar del tiempo de inactividad transcurrido y de la amargura infinita que llena su corazón.

Allí está la rubia belleza de una muchacha coruñesa, enmarcada por la mantilla negra, sobre el fondo severo de las naves de nuestra iglesia de San Jorge. Y la madre joven y humilde, de la mirada a un tiempo fija y vaga, con el niño desnudo en el regazo. Y la "vellliña" del "pano" de vivos colores, hilando en el huso. Y el retrato académico, todavía en boceto, del cultísimo arqueólogo don Angel del Castillo. Y el "mariñeiro" joven y rudo, de mirar tranquilo, que se recorta sobre el paisaje del puerto...

—Es un perfecto tipo de gallego y un auténtico marinero, ¿verdad?—comenta el maestro, al mostrarnos el lienzo.

—En efecto—respondemos, con ingenuo convencimiento.

—Pues es de Ciudad Real, y de oficio, peón de albañil.

Pero puede pasar por el más legítimo celta de nuestras rías. Y es que el pincel de Sotomayor, ¡está tan impregnado de nuestro ser regional!...—CORZANES.

Notas breves locales

SUCESOS

LESIONADO AL APEARSE DE UN AUTOBUS EN MARCHA

Al apearse de un autobús, yendo este en marcha, se cayó al suelo y sufrió distensión ligamentosa del pie izquierdo, Manuel Rodríguez Veira, de la calle de la Torre. Fué asistido en la Casa de Socorro del Hospital.

ACCIDENTE DEL TRABAJO

En accidente del trabajo sufrió magullamiento con pérdida de la uña del dedo meñique izquierdo, Jaime Chico Vázquez, de la calle de la Torre 93. Se le hizo la cura de urgencia en la mencionada Casa de Socorro.

MORDIDA POR UN PERRO

En la avenida de la Marina fué mordida por un perro y sufrió heridas en el brazo izquierdo, Concepción San José Fernández, de la Carretera de la Torre letra A.

FARMACIAS DE GUARDIA

Durante la semana actual estarán de guardia las Farmacias siguientes:

Señor Capeáns, Real 40; señor Bescansa, Plaza de Azcárraga, 1; señor Rey Romero, San Andrés 119.

MAREAS PARA HOY

Pleamares: por la mañana, a las 0,00 horas 3,24 metros de altura.

Bajamares: por la mañana, a las 5,54 horas, 1,28 metros; por la tarde, a las 18,22 horas, 1,25 metros.

PARA MAÑANA

Pleamares: por la mañana, a las 0,27 horas, 3,29 metros. Por la tarde, a las 12,51 horas, 3,54 metros.

Bajamares: por la mañana, a las 6'47 horas, 1,19 metros; por la tarde, a las 19,11 horas, 1,14 metros.

PALACIO DE JUSTICIA

SEÑALAMIENTOS PARA MAÑANA

Salas de lo civil

Sala primera:

Quiroga: Don Felipe Rodríguez con don Alfredo Arias, sobre pago de pesetas. Letrados, Rodríguez Gallego y Rubio.

Pontevedra: Doña Jesusa Santos con doña Angela Villanueva, sobre cierre de luces. Letrado, Reino Caamaño.

Sala segunda:

Orense: Don Herminio Fernández con don Manuel Seoane, sobre declaración de pobreza. Letrado, Monelos Rodríguez.

Sala de lo Criminal

La Coruña: José Larra Amor, por homicidio por imprudencia. Letrados, Babío y Fernández García (don Aurelio).

NECROLOGIA

En su casa de Guitiriz, falleció don Julio Barja y Carral, prestigioso abogado y juez municipal, muy querido en toda aquella comarca.

Nos asociamos a la aflicción de su distinguida familia y suplicamos a nuestros lectores rueguen por el eterno descanso del finado.

NOTAS MUNICIPALES

"PRO AGUINALDO DEL COMBATIENTE"

En cumplimiento de lo dispuesto en la Orden recientemente dictada por el Excmo. Sr. Gobernador General del Estado, relativa al propósito de obsequiar a nuestras valientes tropas con motivo y en recuerdo de la próxima y tradicional fiesta de Navidad, queda abierta a partir de mañana, LUNES, en el Ayuntamiento de esta capital, la suscripción nacional "Pro Aguinaldo del Combatiente", que tendrá como única finalidad la recaudación de toda clase de donativos, tanto en metálico como en especies, con destino a los heroicos soldados que luchan en los frentes de combate y a los heridos enfermos que se encuentran hospitalizados.

Los donativos se recogen en la Sección Central de la Secretaría del Excmo. Ayuntamiento, primer piso del Palacio municipal.

RESUMEN DEL "BOLETIN OFICIAL"

El de ayer publica una circular gubernativa ordenando la busca y captura de Manuel Lage Zubiela. Edicto haciendo público que ha sido destituído de su cargo el oficial mayor de la Intervención tenedor de libros de la Diputación don Carlos Monasterio Valeiro. Idem que doña Josefina Fernández solicita autorización para establecer un colegio de Primera Enseñanza en Ferrol. Expedientes de apremio contra don Ramón Otero, de Calvos, doña Carmen Zuazo y don José Ozores, de Lojo, los tres en Arzúa. Exposición de documentos en Sobrado, Cée, Miño y Arzúa. Edictos de Justicia.

CINES Y TEATROS

YAVOY: "LA HERMANA MARIA"

Película "rosa", en cuanto tiene este género de más agradable y simpático. Comienzan las primeras escenas en el claro y luminoso ambiente de internado de un colegio femenino.

Una de sus educandas es la gentil protagonista de un desengaño sentimental, que cuando puede convertirse en drama retorna a la apacibilidad inicial.

El interés del argumento se mantiene constantemente y la pluralidad de los lugares en que se desarrolla le prestan gran animación al "film".

La interpretación es magnífica, sobresaliendo la bellísima Camila Horn.

Las fotografías son preciosas, la parte musical excelente y la moral absoluta.

GRAN VINO ANIBAL

Cía MATA S.A. · MALAGA.

¡Enfermos del estómago!

YA SE VENDE EN LAS FARMACIAS EL

Digestónico

Del DR. VICENTE

TEATRO ROSALIA CASTRO-HOY

A las 4'30, 7'30 y 10'45: DESPEDIDA de la COMPAÑIA COMICA OSETE-ESPINOSA con la graciosísima comedia de enredo, de A. PASO

¿QUE DA USTED POR EL CONDE?

La creación más cómica de ESPINOSA

RISA HASTA REVOLCARSE — JUERGA CONTINUA

Cine KIOSCO ALFONSO

HOY, DOMINGO: La graciosísima película española que le hará desternillar de risa

ES MI HOMBRE

Triunfo de: VALERIANO LEON, RICARDO NUÑEZ, MARY DEL CARMEN

PISO BAJO: INFANTIL, a las 4 tarde

Final de la emocionantísima serie

LA SOMBRA QUE MATA

LUNES: Una película rebosante de interés y emoción

EL RETADOR

GEORGE BANCROFT— WYNE GIBSON

IMPORTANTE.—Desde mañana, las horas de las sesiones serán: Piso Alto, a las 5, 7 y 10'45; Piso Bajo, a las 3'30, 6'15, 7'15 y 10'30.

PRISIONERO DEL ODIO

Primera maravilla FOX 1937, en español, y la mayor sensación espectacular del año

DEPORTES

Esta tarde, en Vigo, XIII encuentro España-Portugal

Saque inicial, a las tres en punto, en el estadio de Balaidos

VIGO, 27.—La animación es extraordinaria para asistir al partido de mañana. Hoy han llegado centenares de automóviles y ómnibus con gentes de Portugal abarrotados de excursionistas, y mañana se esperan otros muchos.

Además de los trenes extraordinarios se esperan muchos coches más.

Las calles presentan un aspecto animadísimo. Todos los edificios están engalanados con banderas españolas y portuguesas y por la noche lucieron iluminaciones.

A las nueve de la noche llegaron varias centurias de la Legión Portuguesa y de la Brigada Naval, siendo recibidas por las autoridades, todas las Milicias de Vigo y numeroso público que ovacionó a los viajeros.

Los portugueses correspondieron dando muchos vivas a España y al general Franco.

Seguidamente se inició el desfile por las calles que resultó brillantísimo.

Esta noche en el teatro García Barbón se celebrará una función

El señor Barlassina, prestigioso árbitro internacional italiano, siendo ésta la primera vez que dirigirá el XIII España-Portugal, siendo esta la primera vez que arbitra un partido internacional del equipo español

de gala organizada por FET y de las JONS en honor de los portugueses. Tomarán parte la agrupación portuguesa "Rancho de Praza" y la española "Alma Aragonesa" y la banda de música de FET de Valladolid.

Desde la frontera comunicaron esta tarde que el número de portugueses que ha pasado a España es el de 8.000.

Mañana al mediodía se organizará una manifestación presidida por las autoridades, en la que tomarán parte las Milicias portuguesas para depositar una corona en el monumento a Camoens.

A las siete y media de la tarde dará una conferencia el delegado nacional de Prensa y Propaganda señor Izurdiaga.

Mañana estarán abiertos los comercios por la mañana para dar facilidades a los forasteros.

\#\#\#\#

Ha llegado, al fin, el magno día en que los equipos nacionales de fútbol de Portugal y España van a encontrarse por décimatercera vez.

En esta ocasión, como el 2 de abril de 1933, es la deportivísima ciudad de Vigo la encargada de organizar el encuentro, y estamos seguros que saldrá del empeño todavía con más éxito que en la anterior ocasión.

Notificada ya la llegada de los jugadores portugueses, añadiremos que con ellos han llegado a Vigo el presidente de la Federación Portuguesa, profesor Cruz Filipe, el vicepresidente señor Filinto Barbosa, el capitán Ribero dos Reis, presidente del Consejo Técnico, el señor Cándido Oliveira, seleccionador nacional; Dr. Martín Alfonso, del Consejo jurisdicional; señor Julio y Cayola, agente de las Colonias, y los periodistas señores Félix Correa, Raúl de Oliveira y Tavares Silva.

También llegaron los periodistas deportivos de "A B C" Jacinto Miquelarena, Juan Deportista y Antonio Olmedo y muchos más de otros periódicos nacionales y extranjeros.

El presidente de la Gallega, don Cesáreo González, ha facilitado la alineación del equipo portugués, designado por el seleccionador Cándido de Oliveira.

Es el siguiente: Azevedo; Simoes, Gustavo (cap.); Amaro, Albino, Pereira; Mourao, Sleiro, E. Santo, Sousa y Valadas.

El equipo español alineará así: Eizaguirre; Ciriaco, Quincoces; Aranaz, Vega, Ipiña; Epi, Gallart, Vergara, Chacho y Vázquez.

Como suplentes, Guillermo, Zabala, Germán y Herrerita.

Los jugadores continúan en Canido hasta hoy, de donde irán directamente a Balaidos.

SUIZA - CHECOSLOVAQUIA

Hoy contenderán en Zurich los equipos nacionales de fútbol de Suiza y Checoslovaquia.

EL ESTADIO DE COLOMBES

Los deportistas franceses pretendían construir un estadio capaz para 100.000 espectadores, con objeto de albergar los partidos finales de la III Copa del Mundo de fútbol, pero en vista de la abundancia de huelgas, y recordando el precedente de la Exposición internacional, se conformarán con ampliar el estadio de Colombes, hasta darle una capacidad para 80.000 personas.

UN EQUIPO ESPAÑOL, A LA VUELTA A ITALIA

Los organizadores de la Vuelta a Italia han recibido una proposición para la formación de un equipo de la España nacionalista para el "Giro" de 1938.

Es muy probable que la proposición, que ha emanado de deportista español bien conocido, sea tomada en consideración por los organizadores de la Vuelta a Italia.

Brasil protegerá la Legación japonesa de Madrid

El representante nipón abandonará la capital de España

RIO DE JANEIRO 27.—El Gobierno del Brasil ha aceptado la protección de la Legación del Japón en Madrid, a instancias de Tokio, ya que el gobierno nipón se propone reconocer muy en breve al gobierno del General Franco, y retirará a su embajador en la capital española.

"Fábricas Coruñesas de Gas y Electricidad S. A.

Anuncio

Se pone en conocimiento de los tenedores de Obligaciones de esta Sociedad, emisión 1934, que, a partir del próximo día 10 de diciembre, de diez y media a una, se pagará el cupón número 6, de las citadas obligaciones.

Asimismo, se pagará, a partir del citado día 10 y mismas horas, el cupón, número 37, de las Obligaciones de 5 y medio por 100, emitidas por la Cooperativa Eléctrica Coruñesa.

Para hacer efectivos los cupones que no sean presentados por mediación de Banco o Banqueros, será precisa la presentación de los títulos y justificación de su legal posesión (Decreto número 119. Boletín Oficial del Estado número 25).

La Coruña, 26 de Noviembre de 1937.

El Secretario, SERAFIN ZATO Y PLAZA.

"ITALIA"

SOCIEDAD DE NAVEGACION

Servicio Regular

ESPAÑA-LAS PALMAS

Vía Gibraltar

con los transatlánticos

"PRINCIPESSA GIOVANNA"

— y —

"PRINCIPESSA MARIA"

Informes:

DANIEL ALVAREZ

Edificio Pastor. — La Coruña

CINERCULES

HOY, DOMINGO

A las 6'30, 0'35, y 8'30, 0'45

Sesacional programa

EL ARRABAL

Magnífica superproducción, por Wallace Beery, George Raft, Jackie Cooper y Fay Wray

INFANTIL, a las 3 1/2

AFRICA INDOMABLE

(En español)

MAÑANA, en ESPAÑOL

HUERFANOS EN BUDAPEST

Por Loretta Young y Gene Raymond

MARTES, en ESPAÑOL

HOLA HERMANITA

Por James Dunn y Claire Trevor

YAVOY

HOY, DOMINGO

SENSACIONAL ESTRENO

La película de emoción más intensa, argumento sensacional, música sublime e interpretación inolvidable

LA HERMANA MARIA

No es una película más. Es la más intensa emoción femenina, interpretada por la bellísima actriz CAMILA HORN

4, 6, 8 y 10 3/4

MAÑANA, LUNES

LA HERMANA MARIA

LA TERRAZA

HOY, DOMINGO

A las 4 1/2, 6, 8 y 10 3/4

La incomporable superproducción FOX

Hablada en español

COMPAÑEROS DE VIAJE

Interpretación cumbre de EDMUND LOWE CLAIRE TREVOR y TOM BROW

INFANTIL, a las 3 TARDE

AFRICA INDOMABLE

"En español)

MAÑANA, LUNES

La deliciosa producción "Warner Bros"

ILUSION JUVENIL

Por Warren William, Anita Page, Norman Foster y Regis Toomey

VERDADERO

JARABE PAGLIANO

Purgante depurativo, Vegetal

CURA Y SANA las enfermedades del estomago del intestino y del recambio

Jarabe - Polvos - Tabletas

Cachets - Panpagliano

Prof. Ernesto Pagliano

NAPOLI - Caloto S. Marco, 4

SEVILLA - Resolana, 34

"Anuncios Macho.—Sevilla"

ROSALIA, Mañana

en funciones a BENEFICIO DEL EJERCITO reanuda su temporada de cine con tres estrenos

EL VENGADOR MISTERIOSO

por C. STARRET

Los Matasanos

astracanada de risa, y

EL EJERCITO DE LA ITALIA FASCISTA

en la que se perfila el rostro guerrero y preparación de la Nación hermana

SABADO: GRAN ESTRENO "FOX" 1937

LA IRLANDESITA

la más saladísima creación de la pequeña actriz JANE VITHERS

Falange Española Tradicionalista y de las J. O. N. S.

FERNANDO MORALES RODRIGUEZ

¡PRESENTE!

Camarada de la Vieja Guardia, que en los frentes de combate rindió el máximo tributo, ofrendando su vida por la España Imperial, que su afán de abrir las vías a la grandeza de su Patria le condujo al final heroico que a los mejores está reservado.

Alférez de la segunda Bandera del Tercio, en el frente cayó mandando con un ¡Arriba España! en los labios, último aliento de un corazón que siempre vibró por la España Una, Grande y Libre.

CAMARADA FERNANDO MORALES RODRIGUEZ

¡PRESENTE!

Se invita a todos los camaradas pertenecientes a Falange Española Tradicionalista y de las JONS, asistan a las Misas que se celebrarán en el templo de San Jorge, el lunes día 29, de diez a doce de la mañana.

JEFATURA LOCAL DE FALANGE ESPAÑOLA TRADICIONALISTA Y DE LAS J. O. N. S.

Se ruega a los camaradas que a continuación se expresan, pasen mañana, lunes, por esta Jefatura (Real 71, primero) de 11 a 13 o de 17 a 19, con el objeto de recoger sus carnets:

Ramiro Cachafeiro, Faustino Neira Fernández, Juan Otero Castrillón, José Francisco Pérez, Ramón Telo Martínez, Antonio Carro Vaqueira, Cristóbal Vázquez Río, José García Mora, Camilo Blanco Souto, Jesús González Vázquez, José Iglesias Iñiguez, Joaquín Navarro Gil, Emilio de la Fuente Domínguez, Francisco Pena Navarro, Juan Chás González, Luis Díaz Orro, Ramón Soto y Lemos, Eduardo Cifuentes Caso, Fernando Escariz Gómez, Jesús Noguerol Sierra, Manuel López Alonso, Pedro Ferreiro Sexto, Gumersindo Fernández Alvarez, José Losa Bondad, José Sarmiento Tabares, Francisco Jaspe Fernández, Manuel Villaverde Orro, Julio López Sayanes, Gabriel Sánchez Abelenda, Remigio Vivero Vilasuso, Fernando Salorio Suárez, José Montesinos Díaz, Angel Fernández Alonso, Julián Enciso Gutiérrez, José Delgado Iribarren, Guzmán Rodríguez Nache, Ricardo Castro Silva, Luis Arias Andreu, Manuel Ulloa Formoso, Andrés Vázquez y Vázquez, Amando Ossorio López Tejada, Juan Baustista Díaz, Ricardo Muñoz Ortiz Rodríguez, Julio Maseda Cadórniga, Benito Pereira Santo, Benito González Domínguez, Ramón López y López, Indalecio Díaz Baliño, Eloy Gómez Rodríguez, José Hernández Hernández, Francisco Julio González Chás, Eloy López Puig, Luis Lorman Mollón, Félix Perujo Pérez, Juan Camino Camino, Arturo Varela Pérez, Rafael Fernández Mateo Guerra, Antonio Regueiro, Eduardo Domínguez Fernández, José Antonio Rodríguez Torres, Enrique Miranda Núñez, Luis Vila Vila, Antonio Salmonte Pérez, Manuel Berea de Llano, Ernesto Cebrián Velarde, Mariano Martín Martín, José Fernández Vieitez, Antonio Bandon Martínez, Nemesio Buide Codesido, Marcial Sánchez Rodríguez, Anselo Eiras Raiz, Alejandro García López, José Castro Curo, Manuel Monteagudo Rodríguez, Pedro Llano Rodríguez, Alfonso Moreno Díaz, Francisco Rivera Lage, Javier Galán Prieto, Arturo Herrero Montalvo, Juan Pita Garrido, Francisco Orro Soto, Adolfo de la Vega Quintanilla, Eduardo Vila Tie, Francisco Louzas Iglesias, César Serrano de la Parte, Plácido de la Iglesia Caruncho, Juan Pardo Varela, Claudio Verea Alonso, Angel Rego González, Luis Sueiras Cortés, Isidoro Arcay Pena, Román Carnota Miras, Cristóbal Atienza Giménez, Domingo Carreño Escobar, Aurelio Fernández García, Miguel Coro González, Angel Nieto Gutiérrez, Julio Cardame Aguilera, Gabriel López Companioni, Avelino Yáñez Dopico, Antonio Cabanela Cabanillas, Eugenio Pulpeiro Franco, Jesús Buján de Castro, Enrique Medal García, Ceferino del Pozo Alvarez, Salvador Pernas Soto, Ramón Rivera Illade, Alfredo Anlló Verdes, Miguel Ruiz de Alarcón del Valle, Carlos Neira Buján, Galo García Baquero, Calixto López y López, Isaías González García y Eloy Méndez Becedas.

CENTRAL DE EMPRESARIOS NACIONAL - SINDICALISTAS. SECCION DE PELUQUEROS Y BARBEROS

(Convocatoria)

Se convoca a una reunión de esta sección que se celebrará el próximo lunes, día 29 del corriente, a las nueve de la noche, en el local sindical, Real 36 primero, para examinar, entre otros asuntos, una propuesta de reforma de las bases de trabajo en vigor.

Por tratarse de asuntos de gran importancia para la profesión, podrán asistir los no afiliados de los que se espera su asistencia. Los afiliados están en la obligación de concurrir sin excepción alguna.

Se comenzará puntualmente como es norma en todos los actos de esta organización.

SIENDO NECESARIA UNA LAVANDERA PARA EL SERVICIO DEL CUARTEL DE PRIMERA LINEA DE ESTA CIUDAD, SE PONE EN CONOCIMIENTO DE LAS PERSONAS A QUIEN PUEDA INTERESAR ESTE AVISO SE PRESENTEN EN LAS OFICINAS DE DICHO CUARTEL, SITAS EN FERNANDEZ LATORRE PARA CONOCER DETALLES Y CONDICIONES.

DELEGACION DE TRANSPORTES

Se ruega a todos los militantes de segunda línea de Falange Española Tradicionalista y de las Jons que posean carnet de chofer, pasen por estas oficinas, Cantón Grande 8, primero, el lunes y marte, once a doce de la mañana.

Asimismo se ruega a todos los militantes de esta organización, que posean coche de su propiedad se presenten en estas oficinas, en las mismas horas y días que se citan.

Coches que deberán presentarse ante el edificio de esta Delegación, Cantón Grande 8, a las nueve en punto de la mañana de los días que se citan para hacer servicio de guardia. El que así no lo haga será severamente sancionado:

Domingo, 28. — Le-2361, M-47... C-5247 y C-4102.

Lunes, 29.— C. 5200; M. 472... C. 5247 y C. 4102.

Martes 30. — C-5420, C-3... C-5457 y C-4102.

DONATIVO

Doña Esperanza de la Encina, 1 obras de lectura, para repartir entre los heridos hospitalizados en esta ciudad.

Muchas gracias a la generosa donante, y el ruego a todos los buenos españoles de que sigan su ejemplo. Donativos en Real 71-1.º

NOTA DE ORGANIZACIONES JUVENILES

Se ordena a todos los camaradas pertenecientes a las secciones de Flechas y Cadetes se presenten completamente uniformados en sus respectivos cuarteles el lunes, día 29 a las siete y media de la tarde.

Por Dios, España y su Revolución Nacional-Sindicalista.—El delegado comarcal.

RASGO DIGNO DE IMITAR

El flecha José María Alvarez Castillo, ha encontrado en la vía pública un billete de veinticinco pesetas que ha entregado en las oficinas de la Jefatura Comarcal de Falange Española Tradicionalista y de las J. O. N. S., para que allí sea entregado a quien acredite ser su dueño.

El acto del pequeño falangista debe servir de estímulo, por la muestra de honradez y cumplimiento que encierra.

MILICIA NACIONAL DE FALANGE ESPAÑOLA TRADICIONALISTA Y DE LAS JONS

BANDERAS DE SEGUNDA LINEA

Servicio para hoy, domingo: la tercera Centuria de la primera Bandera.

Servicio para mañana, lunes: la segunda Centuria de la segunda Bandera.

Servicio para el martes: primera y segunda Falanges de la primera Centuria de la primera Bandera y tercera Falange de la primera Centuria de la segunda Bandera (antes cuarta de Longueira-Moreu).

\#\#\#\#

Para asistir a Misa de 11'30 en la Iglesia del Sagrado Corazón, deberán encontrarse con la suficiente anticipación en el Cuartel de Longueira-Moreu, hoy domingo, el personal de la segunda Centuria, de la segunda Bandera (Fonseca) y la primera Centuria de la segunda Bandera (antes cuarta de Longueira-Moreu) con escuadra, banda y música.

CONDONACION DE CUENTA

D. Emilio Bande López, propietario del hotel "Primitiva Luz", ha condonado a beneficio de nuestra organización, una factura importante 108'90 pesetas, por estancia de cuatro músicos de la banda de música de Navarra.

Este rasgo ejemplar que debiera ser imitado por todos los que se llaman españoles, lo hacemos público para su satisfacción y estímulo de éste.

SINDICATO NACIONAL DE TRIGO.-JEFATURA PROVINCIAL

Con referencia al Concurso-Oposición que tiene anunciado esta Jefatura se aclara que los afiliados a Falange Española Tradicionlista y de las J. O. N. S. no necesitan acompañar a sus instancias certificados de buena conducta expedidos por la Alcaldía y la Guardia Civil, bastando solamente que presenten certificado acreditando su condición de tales afiliados.

La Coruña 27 de noviembre 1937. II Año Triunfal.

DELEGACION PROVINCIAL DE FALANGE ESPAÑOLA TRADICIONALISTA Y DE LAS J. O. N. S.

Aguinaldo del soldado

Distrito Médico de La Coruña, entregó cheque de 500 pesetas; don Ramón Cortiella, 15; señora de Fouciños, 10; señora de Munchearaz, 5; José Coroas Iglesia, 5; un español, 100; Joaquín Villagrá, 5; José Alonso, 25; Juan Teijo y familia, 35; Guillermo E. Michel y doña Modesta Sánchez Alonso, 50.

Teniendo en cuenta que algunos no les será posible entregar sus aportaciones para la suscripción del Aguinaldo del Soldado" por tener ocupadas las horas en que nuestras oficinas funcionan para el público, se comunica que mañana, domingo 28, permanecerán abiertas al público de 10 y media a una y media para que todos puedan entregar sus donativos.

Doña Consuelo Vázquez Vázquez de Viono, pase por las oficinas de esta Delegación de Asistencia a Frentes y Hospitales, para un asunto que le interesa.

Por Dios, por España y por su revolución Nacional-Sindicalista.

LEAN Y PROPAGUEN

EL IDEAL GALLEGO

LA FLOR DE GALICIA

Fábrica de Caramelos, Bombones y Dulces

TURRONES Y MAZAPANES

VIUDA DE TOMAS MARTINEZ JARRIN

Avenida de Linares Rivas, 35. Teléfono, 1962

LA CORUÑA

NOTAS DEL GOBIERNO CIVIL

El día 5, Asamblea de Agricultores de la provincia para conocer la disposición sobre el cultivo del lúpulo

CIRCULAR.—EL CULTIVO DEL LUPULO.—ASAMBLEA DE LABRADORES

El Generalísimo (q. D. g.), a quien los afanes de la dirección de la guerra no impiden dedicar intensa atención a los problemas de reorganización nacional, siente obsesionante predilección por los que afectan a los labradores.

La Orden de la Presidencia de la Junta Técnica de 9 del actual está dedicada a un interesantísimo aspecto de la economía agrícola, y concretamente de la coruñesa. En ella se dictan normas para el cultivo del lúpulo, centralizánlose la dirección de esas actividades en la Estación Experimental Agrícola de La Coruña, y con el objeto de dar a conocer y explicar a los agricultores coruñeses cuanto en dicha disposición se contiene, aleccionándoles técnica y prácticamente en cuanto concierne al cultivo referido:

CONVOCO a una asamblea de agricultores que se celebrará bajo mi presidencia el día 5 de diciembre próximo, en dos sesiones, una de ellas a las once y media de la mañana, en la villa de Puentedeume, a la que asistirán los labradores de los ayuntamientos de Ares, Cabañas, Puentedeume y zonas más próximas del de Miño, y la otra, a las cuatro de la tarde, en la ciudad de Betanzos, a la que acudirán los de la otra zona de Miño, Paderne, Betanzos, Bergondo, Sada y zonas colindantes de los de Coirós, Oza de los Ríos, Abegondo y Cambre.

Los técnicos que concurrirán a la asamblea para orientar a los agricultores son los ingenieros del Servicio señores Escauriaza y Pelay.

Labrador coruñés: Ten presente que si plantas un ferrado de lúpulo evitarás que salgan de España 500 pesetas, que quedarán en tu propio beneficio.

En la asamblea del 5 de diciembre te convencerás de esta verdad que tanto te interesa a ti y tanto interesa a España. ¡Arriba el campo! ¡Viva Franco! ¡Arriba España!

La Coruña, 27 de noviembre de 1937. Segundo Año Triunfal.

El Gobernador Civil, José María de Arellano.

FELICITACIONES POR UNA DISPOSICION

Fueron ayer muchas las personas especialmente señoras, que remitieron al Gobierno civil tarjetas felicitando al señor Gobernador por la disposición adoptada respecto a Casares Quiroga, borrándole oficialmente de su condición de nacido en La Coruña, en vindicta de la memoria del invicto mártir Calvo Sotelo.

NUEVAS APORTACIONES PARA EL SUBSIDIO PRO-COMBATIENTE

La Asociación General Patronal de La Coruña comunica al Excelentísimo Sr. Gobernador civil que en reunión celebrada por el Gremio de Comercio Mayorista en General, que integra esta Asociación, se acordó contribuir al Subsidio Pro-Combatiente con aportaciones mensuales que ascienden en total a pesetas 2.255.

Dicha Asociación Patronal manifestó asimismo al señor Gobernador que el Gremio de Comercio Mayorista de la Alimentación, que forma parte de esa Asociación, tomó el acuerdo de contribuir al Subsidio Pro-Combatiente con aportaciones mensuales que importan en total 1.050 pesetas.

Lo que se hace público para satisfacción de los donantes.

*****

En el día de ayer se han recibido las relaciones de las aportaciones voluntarias que mensualmente dedicarán a incrementar el fondo del Subsidio Pro-Combatiente los vecinos, propietarios, industriales y comerciantes de los Ayuntamientos de Brión, Culleredo, Mañón y Oleiros.

*****

La Mercería "Casa Manolita" ha hecho entrega de 10 pesetas, que dedica, como todos los meses, a incrementar la recaudación del Subsidio Pro-Combatiente.

*****

Las compradoras de huevos que han acudido en el día de ayer al establecimiento de la calle de la Barrera, núm. 24, y al mercadillo de San Nicolás, han donado a beneficio del Subsidio Pro-Combatiente 740 monedas de cinco céntimos por la diferencia de la compra de docena y media de huevos, cuyo importe al precio de tasa es 4'95 pesetas a 5 pesetas que entregaban para su cobro.

APORTACIONES DE OBREROS A LA SUSCRIPCION DEL EJERCITO

Obreros de la Fábrica de Curtidos de don Agustín Rodríguez, pesetas 173'90.

Obreros de la Fábrica de Maderas de la Sra. Vda. de Wais, 112'80 pesetas.

Obreros de la Guarnicionería de don Ramón Valiño, de Carballo, pesetas 79'15.

Obreros y patrono de la Serrería de la Vda. de Juan Pérez Fernández, de Noya, pesetas 48'35; obreros del taller de carrocería de don Enrique López, 39'70; obreros de las Fábricas de Curtido de Noya, de don Rafael Rodríguez y don Ramón Rechou, pesetas 15'65.

OTRAS APORTACIONES PARA EL EJERCITO

Entregado por el Negociado noveno, donativo del Cine Kiosco Alfonso, 250'30 pesetas.

Un obrero amante de España, 5 pesetas.

SANCIONES

El señor Gobernador civil acordó la destitución del oficial del Ayuntamiento de Santa Comba, don José Suárez Suárez y la suspensión del médico municipal don Antonio Tomé Rey.

Don Francisco Taboada García, ex-alcalde de Santa Comba, ha sido sancionado por nuestra primera Autoridad civil con 2.000 pesetas, por no haber organizado la recaudación del "Día sin Postre", dando lugar a que ningún vecino contribuyese a tan patriótico tributo.

*****

Han sido sancionados igualmente don Fernando Pardo y don José Mosteiro Pardo, de Arzúa, con sendas multas de 250 pesetas, por negarse a contribuir a las aportaciones del "Plato Unico" y "Día sin Postre".

RASGO PATRIOTICO

El administrador principal de la Aduana de La Coruña, don Diego Delicado, y el personal de la misma, han tenido una vez más el rasgo de satisfacer todos los gastos inherentes a los despachos de las mercancías que venían consignadas a "Mujeres al Servicio de España" que ascienden a pesetas 37'25.

REUNION DE LA JUNTA DE PRECIOS

Convocada por el señor Gobernador civil y bajo su presidencia se reunirá el próximo lunes, a las cinco y media de la tarde, la Junta provincial de precios.

PLATO UNICO, DIAS SIN POSTRE

La cobranza de estas patrióticas aportaciones, correspondientes a la segunda quincena del actual mes de noviembre, se efectuará en los sitios de costumbre el próximo martes, día 30 del corriente, y el miércoles, 1 de diciembre, advirtiendo que es obligatoria la presentación del último recibo.

*****

Las señoritas encargadas de la recaudación se servirán pasar por el Negociado mañana, lunes, para recoger los talonarios necesarios para el cobro.

*****

Todos los que pagan por medio de declaraciones juradas tienen obligación de presentarlas en el Negociado los citados días 30 del corriente y 1 de diciembre.

Fallece el decano de los diplomáticos italianos

Contaba 93 años de edad

ROMA 27.—A la edad de 93 años ha fallecido el comm. Julio Vaccal que puede considerarse el decano de los diplomáticos italianos. Nació en Pesaro, fué su padre el maestro Nicola Vaccal, ilustre compositor de música y cuya ópera "Giulietta a Romeo" fué juzgada superior a la de Bellini. Apenas terminada la carrera ingresó en el Ministerio de Negocios Extranjeros cuando éste, en los primeros años de Roma, capital, se había instalado en el Palacio Valentini. Siguió toda su carrera hasta llegar al grado de director general.

Tres centros de los rojos españoles clasurados en el Brasil

RIO DE JANEIRO, 27.—El Gobierno ha ordenado la clausura de tres centros rojos españoles que funcionaban en varios sitios del país.

Manifestación árabe en Palestina contra Inglaterra

Por haber sido fusilado un jefe musulmán de 80 años

DAMASCO 27.—Reina gran excitación en esta ciudad, con motivo de haber sido condenado a muerte y ejecutado el jefe árabe que fué detenido hace días por las autoridades de Palestina.

A pesar de que el citado jefe contaba 80 años, la sentencia ha sido cumplida.

Entre los árabes la noticia causó descontento, y más de 50.000 lo hicieron presente formando una manifestación.

Un ingeniero francés detenido por la policía

En su domicilio se encontraron vaaias armas

PARIS 27.—La policía, continuando sus trabajos en el descubrimiento del complot ha detenido a un ingeniero.

Parece que en su domicilio fueron encontradas varias armas, entre ellas una ametralladora.

Distribuidores generales para España y Marruecos: Bermúdez de Castro y Sánchez, S. L. Apartado 28. La Coruña

MONOS DEL DIA. Por BENDAÑA

CATALANAS

—¡De manera que ahora estás de cocinero en el Prietovich?
—¡Sí; mando una batería!

Las tabernas, bodegones y establecimientos similares cerrarán a las nueve de la noche

Una circular de la Delegación de Orden Público

Ampliación a la Circular núm. 2 del día 24 de noviembre de 1937.—Como continuación a mi circular número 2 sobre régimen de espectáculos públicos, centros recreativos, bares y cafés, se pone en general conocimiento que, deseosa esta Delegación de contribuir a la implantación de medidas que señalen el decidido propósito de cimentar la nueva España en la reforma de las costumbres perniciosas que infieren graves perjuicios al individuo, la familia y la sociedad, toda vez que adormeciendo los sentimientos varoniles contribuyen a mermar el respeto que a nosotros mismos nos debemos, vengo en disponer sean observadas por todos las siguientes instrucciones que empezarán a regir desde el día de hoy:

Primera.—Las tabernas, bodegones y establecimientos similares serán cerrados al público a las 21 horas, no pudiendo éste, por lo tanto, permanecer en el interior de los mismos después de dicha hora.

Segunda.—Se recuerda a las casas de comidas y restaurantes, no pueden en modo alguno despachar al copeo.

Tercera.—Prevengo a los propietarios a quienes comprende la presente ampliación que, debiendo cerrarse las puertas de sus establecimientos a las horas indicadas, no ha de servir para justificar su incumplimiento, el que las mismas lo sean también de entrada a sus viviendas particulares.

Lo que se dispone en estas instrucciones ampliatorias será exacta y puntualmente cumplido, evitándose con ello el tener que imponer con todo rigor las sanciones oportunas.

La Coruña, 27 de noviembre de 1937.—II Año Triunfal.—Saludo a Franco: ¡Arriba España.—El Delegado de Orden Público de La Coruña, *Victoriano Suanzes y Suanzes.*

Otros mil setecientos niños españoles llevados a Rusia

SALAMANCA 27.—Se sabe que han salido para Rusia otros 1.700 niños españoles, llevados por los rojos.

Con éstos ascienden ya a 10.000 los desgraciados niños españoles que se encuentran en el país del crimen.

Nuevos antiaéreos franceses han llegado a Barcelona

Los soviets no cesan en sus envíos de armas a los rojos españoles

ROMA 27.—Por noticias recibidas de Cataluña se sabe que nuevos cañones antiaéreos han llegado a Barcelona procedentes de Francia.

CAMBIAN DE BANDERA

PARIS 27.—Se sabe que a los puertos franceses siguen llegando buques procedente de Rusia, con cargamento de armas para los rojos de España.

Algunos de dichos vapores, cambian de bandera y siguen viaje a las costas españolas, y otros solamente cambian de tripulación antes de emprender el peligroso viaje hacia España.

Varios patriotas franceses protestan contra la conducta de su Gobierno

Y envían un mensaje de adhesión al generalísimo Franco

SALAMANCA 27. — El general Franco ha recibido un telegrama de varios patriotas franceses, quienes, indignados por el proceder del gobierno de su país, cómplice en las violaciones de territorio por los aviones marxistas, elevan su protesta y afirman su plena adhesión e identificación con el glorioso Movimiento nacional.

¡ARRIBA ESPAÑA!

Los rojos intensifican las medidas de terror en la zona marxista

En Valencia ha empeorado la situación al marcharse el gobierno a Barcelona

Continúan las protestas de la población madrileña en demanda de víveres

MADRID, 27. — La Prensa roja predica el terror. "Informaciones" publica un editorial en el que dice: "A los enemigos del régimen, a los enemigos de la República, a todos aquellos que no están contentos con el gobierno, hay que entregarlos a los tribunales de urgencia que van a crearse. La necesidad de ganar la guerra nos impone ser duros, muy duros, con nuestros enemigos. La necesidad de ganar la guerra nos obliga a denunciar a todos los enemigos de la República y también al que los oculte".

MEDIDAS DE TERROR

BARCELONA, 27.—Radio Asociación de Cataluña dió anoche la siguiente noticia:

"El ministro de la Gobernación reunió en su despacho a los jefes de Seguridad, Policía y Vigilancia, celebrando con ellos una prolongada conferencia.

A la salida de la reunión, el director de Seguridad dijo que serán castigados con la última pena todos aquellos elementos que realicen cualquier servicio de espionaje en favor de los nacionales o que se dediquen a hacer decaer la moral de la retaguardia con propagandas y noticias falsas o tendenciosas".

TRAGICA SITUACION EN VALENCIA

PERPIGNAN, 27.—Desde que los ministros rojos se marcharon de Valencia para instalarse en Barcelona ha empeorado extraordinariamente la situación de la que once meses ha sido capital del gobierno rojo.

La comida hoy día es escasísima, pues se carece de todo, incluso de arroz. Los milicianos han introducido la inmoralidad en los usos de la vida corriente, por lo que las mujeres procuran no salir a la calle, y cuando lo hacen es únicamente para acudir a alguna cola.

La población valenciana ha perdido la serenidad a consecuencia de la inseguridad que existe en Valencia, tanto por aire como por mar.

Después de la salida de Negrín y sus compañeros han sido extremadas las medidas de orden público hasta el extremo de suprimir el uso de receptores de radio y formar grupos en la calle, con lo cual se quiere evitar la mayor desmoralización de los valencianos.

PIDEN ALIMENTOS

MADRID, 27.—La población de Madrid organizó ayer una manifestación de protesta contra las autoridades madrileñas, pidiendo que se les facilitaran alimentos.

Las brigadas internacionales disolvieron brutalmente a los manifestantes, haciendo uso de las armas automáticas.

Como consecuencia de esta brutal represión, resultaron 20 muertos y más de 100 heridos.

MONUMENTO A DURRUTI

MADRID, 27.—Ayer se reunió el Consejo municipal y acordó elevar un monumento a la memoria de Durruti.

Pero como se hará una vez que haya terminado la guerra, es seguro que Durruti no llegue a tener estatua en Madrid.

También acordó nombrar a Miaja madrileño de honor.

HACIA LA LIQUIDACION DEFINITIVA

BARCELONA, 27.—Es objeto de todos los comentarios un artículo que publica "El Diluvio", el primero desde que ha pasado a ser órgano del partido de izquierda republicana.

Los titula "Rectificar es de sabios" y dice que 18 meses de ensayos han permitido ver que la realidad es más fuerte que todos los sofismas y quimeras.

La paralización de la vida es completa y todo lo hecho en colectivizaciones ha resultado contrario al fin propuesto.

Por ello es necesario rectificar los procedimientos.

Se estima que este artículo es el prólogo de la liquidación definitiva.

DICE LA "GACETA"

BARCELONA, 27.—La "Gaceta" publica disposiciones dejando sin efecto todo lo dispuesto por el Gobierno Nacional en relación al régimen de las provincias Vascongadas, Santander y Bilbao.

MUERE EL SINDICALISTA VELA

VALENCIA, 27.—El que hace de gobernador civil dió cuenta a los periodistas de que al regresar de Barcelona a Valencia, y a consecuencia de un accidente de automóvil, había fallecido Fernando Vela, uno de los miembros más destacados del partido sindicalista.

Por ahora se desconocen detalles del accidente.

NEGRIN, "OPTIMISTA"

BARCELONA, 27.—Negrín reunió ayer a los periodistas nacionales y corresponsales extranjeros y les dijo que la situación es ahora buena.

Añadió que el "gobierno" va ahora a adoptar medidas en el problema de abastos, y para llevarlas a feliz término pidió la colaboración de todos.

Terminó afirmando, con la mayor desfachatez, que la situación económica de la zona roja es buena.

PRENSA ROJA

MADRID, 27.—Resumen de la prensa roja:

"Claridad" dice que ellos están dispuestos a continuar la lucha hasta perder la vida, pues la vida no importa.

"C N T" habla de la necesidad de buscar la unidad en la retaguardia.

"El Sindicalista" se refiere a las próximas conversaciones de Londres y dice que Francia debe de convencer a Inglaterra de los peligros del fascismo.

El "Heraldo" afirma que ellos van a ganar la guerra.

"Informaciones" dice que todos aquellos que hagan manifestaciones contra el régimen deben de ser entregados a los tribunales de urgencia.

"Mundo Obrero" asegura que el pueblo luchará hasta el fin.

CARECEN DE TODO

VALENCIA, 27.—Los refugiados y soldados de la zona roja carecen de todo.

El comisario de Policía ha recibido la visita del secretario del Concejo municipal interesándole se lleve a cabo una rápida campaña para proporcionar vestidos y alimentos a los evacuados, que carecen de lo más indispensable.

Los delegados del Comité de Londres estudian la respuesta de Franco

LONDRES 27.—La respuesta enviada por el General Franco al comunicado que le hizo el Comité de no intervención ha sido distribuida a todas las delegaciones con objeto de que puedan estudiarla antes de la próxima reunión.

El ilustre escritor

J. MIQUELARENA (El Fugitivo)

en su nuevo libro

COMO FUI EJECUTADO EN MADRID

narra la vida en la Capital de España y como fué asesinado.

5 PESETAS. — Principales librerías. Editorial SIGIRANO. — AVILA

Otros cuatro embajadores soviéticos han sido fusilados en Moscú

Los Frentes Populares terminan en el bolchevismo, dice el Komintern

Un comisario del Ejército soviético irá a China de embajador

MOSCU, 27.—Acaban de ser fusilados otros cuatro embajadores, entre ellos los de Riga y Varsovia.

También ha sido condenado a muerte y ejecutado el ex-agregado militar de la embajada soviética en Londres.

"LOS FRENTES POPULARES TERMINAN EN BOLCHEVISMO

PARIS, 27.—Como era de esperar, el XX aniversario del régimen bolchevique ha sido abundantemente festejado en artículos sensacionales a honor y gloria de la URSS y en loor del "genial" Stalin. Merece destacarse sobre todo un artículo de Dimitrof, reproducido en "L'Humanité".

El Secretario del Komintern precisa una vez más que "el desarrollo del movimiento de frente popular, la subida de la influencia del comunismo en el seno del movimiento obrero, aumentará sin ningún género de dudas el número de las organizaciones socialistas... que llevan, de acuerdo con los partidos comunistas, la lucha contra el enemigo de clase común y se orientan hacia la unión con los comunistas en un solo partido de masa proletario..."

"Las condiciones necesarias para esta unión, prosigue Dimitrof, maduran también en Francia, gracias a la lucha conjugada de los comunistas y socialistas en las filas del frente popular antifascista, gracias también a la feliz influencia que ejerce la creación de la C. G. T., única en todo el proceso de unificación de las fuerzas del proletariado francés".

EL NUEVO EMBAJADOR EN CHINA

RIGA, 27.—El nuevo embajador ruso en China no pertenece al Cuerpo diplomático. Su nombre es Osenki, mejor dicho su seudónimo porque se trata de un comisario del ejército soviético que lleva a China una misión especial.

CAMBIOS EN LA DIPLOMACIA

TOKIO, 27.—Circulan rumores de que ha sido llamado a Moscú todo el personal de la embajada soviética en esta capital excepto el nuevo embajador.

Se cree que la medida está relacionada con los cambios del personal diplomático que se está verificando en la actualidad en la U. R. S. S.

AGITACION PRO-BOLCHEVIQUE

PAROS, 27. — "Sería imposible luchar seriamente contra los fautores fascistas de una nueva carnicería mundial", ha declarado Dimitrof en ocasión del XX aniversario del bolchevismo, "sin sostener totalmente a la URSS, factor esencial del mantenimiento de la paz mundial". El Rassemblement Universel pour la Paix (RUP) hizo siempre, desde sus comienzos, suya esta profesión de fe y prosigue incansable su política pro bolchevista, cuyo más patente resultado será comprometer un día y definitivamente la causa de la paz.

Un nuevo ejemplo hemos tenido en Lión el 7 de noviembre, cuando 50.000 manifestantes por la paz, bajo la égida del RUP, aclamaron las siguientes palabras del presidente Herriot: "Con orgullo lo digo, que nadie podrá impedirme ya de saludar a ese pueblo inmenso y admirable que, en Rusia soviética, ha hecho que se alumbrara la aurora de las democracias y de la paz". Durante largo rato, declara "L'Humanité", decenas de millares de manifestantes aplaudieron calurosamente las palabras del presidente Herriot. (E. I. A.).

EL DIA RELIGIOSO

Sagrada Liturgia

Tiempo de Adviento

"Tiempo de Adviento. Pronto vivirá la Navidad". Sin pensar de seguro así expresamos que muchísimos enjuician este Ciclo preparatorio de la festividad del natalicio de Jesús.

En ello no se engañan. Pero sus conocimientos religiosos no proyectan toda luz. Si al tipo medio de nuestros buenos católicos les lanzáramos la afirmación de que hoy comienza en la Iglesia el año litúrgico tal vez nos sorprendería una pregunta semejante a la que pocos días hace me hacía un excelente católico, pero poco instruído: *¿Pero el día de Año Nuevo no es la fecha inicial del calendario eclesiástico?*

Nos hemos alejado a distancias infinitas de aquel hondo sentido y sabor a lo español de las cosas religiosas, en especial de la Liturgia, que ha estado tantos años soterrada e incomprendida por el gran público de los católicos.

Mal de muchos años, no podrá curarse con una improvisación de minutos. Tarea dura y camino estrecho el incorporar toda esa oleada de gentes nuevas que invaden en buena hora las Iglesias. Piden el pan de la buena nueva con multiplicado afán. Quieren ellos también "ver a *Jesús*".

Que los hombres conozcan a *Jesús* es la constante labor de la Liturgia. Pero que lo conozcan con toda la hermosura que rodeaba, en la tierra al *"más hermoso de los hijos de los hombres"*. Que lo amen todas las generaciones al modo, estilo y manera que la Iglesia quiere en los moldes oficiales de su culto.

La Iglesia ha modulado para sus hijos una *canción*; ha tejido una maravillosa *guirnalda de oraciones*; ha ordenado una biografía completa de *Jesús* ausente. La Liturgia hace menos dolorosa esta ausencia de nuestro Redentor. Todo el Año Litúrgico es una enumeración larga de la vida de *Jesús* en la tierra, desde su humilde venida al mundo en Belén hasta su gloriosa *Ascensión* a los cielos. Dos grandes misterios absorben y llenan el tiempo litúrgico: *La Encarnación y la Redención*. En torno de estos dos grandes centros polarizadores se van plasmando las distintas festividades que sirven de *preparación, de gozosa celebración y de continuación* de cada Misterio.

El Misterio de la Encarnación tiene sus festividades propias y forma lo que se llama *Ciclo de Navidad*. El *Ciclo Pascual*, corresponde al Misterio de la Redención.

El *Adviento* es la preparación que la Iglesia hace para el Nacimiento de *Jesucristo*. Todos sus cuatro domingos giran en torno de un hecho central y están impregnados por ese dulce sabor que tienen las ausencias cuando están llenas de una vivísima esperanza.

La Iglesia suspira por ver a *su Salvador*, y gozosa sonríe porque está próxima ya su venida. *Los que esperan en Ti*, dice en el Gradual, *no quedarán confundidos. Muéstranos, Señor, tu misericordia y envíanos tu Salvador. Aleluya.*

Mezcla *de dolor* y alegría, tienen gusto penitente y actitud de espera los Misterios de este día. En justa correspondencia, los ornamentos son morados trascendiendo a penitencia, el órgano queda sin dejar oír sus notas, y de los altares ha desaparecido el acostumbrado ornato y en la Misa no se entona el *Gloria in excelsis*, lleno de alegría, etc. Cierto que su rigor no llega a los límites de la Cuaresma. Las oraciones están cargadas de gozosa expectación. El jubiloso Aleluya se repite continuamente en el Misal y oficio divino. La música misma del *Rorate*—la canción propia de este tiempo—es una melodía ágil y graciosa que lleva el sello de una fuerte alegría contenida únicamente por el velo tenuísimo de la ausencia.

La Iglesia ha encontrado en estos cánticos el modo de eternizar la expectante postura de los Patriarcas y pueblo de Israel que no querían morir sin ver a su gran Libertador, al enviado de Dios, al Mesías.

Sin gran esfuerzo, nos aclimatamos a la atmósfera del Adviento y sale en flor de labios las palabras de aquellos que eran Profetas en Israel: *Ven, Señor, y no tardes... Oh Rey de las naciones, ven a salvar al hombre que formaste del barro.*

Con fin catequístico une la Iglesia en su Liturgia, la venida primera de *Jesús* a la tierra con la segunda el día del Juicio final.

Quiere que el Adviento sirva de preparación para las dos venidas. Con expectación le esperaron los Patriarcas la venida del Redentor y sus ansias fueron colmadas.

Con el mismo afán esperaremos los cristianos la venida de ese mismo Redentor a nuestras almas, y nuestros deseos se verán colmados con el nacimiento en ellas de nuestro Salvador.

Ornatos morados en las iglesias, cánticos de penitencia y gozosas oraciones de Adviento, ellas rodean nuestro espíritu para llevarlo al portal de Belén.

Tiempo de inquietud expectante, de intranquilidad gozosa, de penitencia suavizada con los próximos goces del Nacimiento de Dios.

Este es el clima donde nos sitúa la Liturgia de Adviento. En honor de Aquel por quien únicamente podremos ser salvos.

Tenemos dibujada nuestra conducta cristiana de Adviento.

Esta será nuestra canción amada: *Al Rey que va a venir, venid y adorémosle.*

DIEGO UÑA.
Presbítero.

EVANGELIO

DOMINICA I DE ADVIENTO
San Lucas, capítulo XXI.

"En aquel tiempo dijo Jesús a sus discípulos: Habrá fenómenos prodigiosos en el sol y en la luna y en las estrellas; y en la tierra estarán consternados los hombres por la confusión que causará el ruido del mar, y de sus olas; quedando los hombres yertos por el temor y recelo de las cosas que sobrevendrán a todo el universo, porque las esferas celestes se conmoverán; y entonces verán al Hijo del hombre venir sobre una nube con gran poder y majestad. Cuando comenzaren, pues, a cumplirse estas cosas, abrid los ojos y levantad vuestras cabezas. Mirad la higuera, y todos los árboles; cuando ya comienzan a brotar de sí el fruto, entendéis que cerca está el estío. Así también vosotros, cuando viereis cumplirse estas cosas, sabed que cerca está el reino de Dios. En verdad, os digo que no pasará esta generación hasta que todas estas cosas se cumplan. El cielo y la tierra se mudarán, mas mis palabras no pasarán."

PANORAMA

Es hoy el amanecer del Año Eclesiástico. También estamos en la aurora del mundo. Las voces que se oyen en este tiempo de Adviento que hoy comienza, son suspiros de paz y nostalgias del Paraíso perdido. La Iglesia escoge para poner a nuestra consideración los acentos más lastimeros de los profetas que, iluminados por Dios, muestran su ansiedad por la llegada del Mesías prometido: Isaías, el Profeta mesiánico entre todos, es el preferido. La profecía de Isaías tiene sabor de égloga inspirada por la Divinidad. Escribe setecientos años antes de Cristo y parece que lo tiene presente y que lo ve en los brazos de la Virgen pura y en los crenales del Jordán y recorriendo los caminos de Palestina. Sus gemidos lastimeros han trascendido tanto que la Literatura universal lo reconoce por uno de los grandes genios literarios del Oriente. La crítica de los hombres no va más allá; pero detrás de ella viene la sabiduría de Dios a ilustrar a los mortales: Isaías escribía, movido por el Espíritu de Dios.

¡Reino de Cristo! "Reino de vida y de virtud; reino de gracia y de justicia; reino de santidad y de amor." Así canta la Iglesia. Así cantó también el profeta de este tiempo de Adviento, el inspirado Isaías. ¿Porqué, entonces, la Iglesia frente a este reino del Amor que nos describe en las oraciones y en la Epístola de la Misa, nos pinta esta temible escena del juicio final, que es el Evangelio del día? "Ved a vuestro Rey que viene lleno de mansedumbre", *nos dice Isaías. Pero en el Evangelio se nos enseña que* "las esferas celestes se conmoverán y entonces verán al Hijo del hombre venir sobre una nube con gran poder y majestad." *Es porque el Terror es uno de los caminos del Amor. El gran juicio será al final, pero el final, que es la meta postrera, debe de ser lo primero en la intención para no equivocar el camino que conduce seguro al triunfo.*

I. LLEGARA "COMO UN LADRON"

Siempre el mundo haciéndose la misma pregunta: ¿Cuándo? ¿Cuándo será el día temible? Pero no hay más que una cosa cierta. Que será. Pero vendrá como ladrón.

• • •

Nos vamos acercando, hermanos. Y, ¡cosa rara! Cuando alguna vez pasa esta idea por la mente de muchos, hacen esfuerzo por desecharla. ¡Necios! Como si por esto dejara de venir. En este sentido será ladrón el día tremendo, pero lo somos también nosotros, esquivando a nuestro entendimiento una idea luminosa, que siempre debería presidirla.

• • •

Casi todos piensan: Aún es tiempo. Y es verdad: Está muy lejano el día tremendo. Pero la preparación para el día terrible es de ahora, de los días de peregrinación sobre la tierra.

• • •

Es una verdad que inquieta a las muchedumbres de todos los siglos. Aunque alguno presuma ignorarla, deben siempre advertir que Dios despierta cuando los hombres duermen.

"La venganza Me pertenece", *dice Dios en la Sagrada Escritura. Despreciar, presumiendo olvidarlo, el día del Señor, es caer de lleno en la venganza divina.*

II. LA JUSTICIA DEL SANTO JUEZ

Sólo Dios puede ser justo, porque El sólo puede conocer el secreto de los corazones.

• • •

Muchos siglos de espera tiene Dios para derramar sus misericordias. ¡Un solo día para mostrar los rigores de su justicia!

• • •

¡Qué rabia la de tener que reconocer la santidad y la grandeza de Dios! ¡Qué rabia la de los jueces criminales que se encuentren entonces ante sus víctimas santas!

• • •

El retrato de nuestra vida en un instante. Y ante las generaciones todas de los hombres. E inmediatamente después de la exposición universal, la sentencia inexorable.

• • •

¿Porqué? ¿Porqué?, se preguntaron muchos. He aquí la respuesta: Al tiempo de morir el hombre, y ser juzgado por Dios en el juicio particular, aún no se pueden medir las consecuencias todas de las acciones humanas. ¿Cómo apreciar los efectos de los adulterios, de las labores revolucionarias, de las predicaciones de los heresiarcas? Sólo Dios es justo Juez, porque conoce todos los caminos del hombre.

III. LA UNICA VERDAD

"¡Siempre! ¡Jamás! ¡Nunca!", exclamaba Santa Teresa. ¡Oh! ¡Qué gran verdad! La única verdad...

• • •

No es una verdad especulativa, sino práctica. No es para mañana, sino para hoy.

• • •

¡Censurar a Dios! Quejarse de su providencia, de sus rigores, de sus olvidos... Dios tendrá su compensación de estas quejas indignas en el día terrible que anunciaron los profetas y Jesús descubrió maravillosamente.

• • •

¡Cuántos han consentido en subir a los cadalsos y han llenado los cenobios, por haber meditado esta verdad, la única verdad.

• • •

A más temor, menos peligro, menos probabilidades de condenación.

• • •

"Ya te llamaré, respondía el procónsu Félix a San Pablo, cuando le predicó el juicio final. Es la respuesta eterna de los insensatos a la verdad única entre todas las verdades.

• • •

Sofismas... paliativos... desprecios... ¿Qué dirá Dios en aquel día de tan cobarde conducta de los entendimientos y de los corazones?

• • •

Nos vamos acercando. ¡Ay de los cobardes! ¡Ay de los traidores!...

• • •

"Apartáos, malditos al fuego eterno", frase divina. No hay una palabra que no sea terrible. ¿Es que, por simular su desprecio, pierde alguna de ellas su fuerza o su grandeza?

M. M. G.

✝

ROGAD A DIOS POR EL ALMA DE

Don JESUS TEIJEIRO PEREZ

TENIENTE CORONEL DE INFANTERIA
MUERTO EN EL CUMPLIMIENTO DE SU DEBER EN EL FRENTE DE ASTURIAS, POR DIOS Y POR LA PATRIA, EL DIA 27 DE NOVIEMBRE DE 1936

Condecorado dos veces con la Medalla Militar, dos Cruces de la Orden de María Cristina, cinco Cruces de primera clase de Mérito Militar, Medalla de Sufrimientos por la Patria, etc., etc.

D. E. P.

Su viuda doña María Luisa Revilla; sus hijos Conchita, Jesús, María Luisa y María Rosario; su padre don Serafín Teijeiro; sus hermanos Purificación, Serafín (ausente), Ramón (ausente) y Paquita; tíos, primos, sobrinos y demás parientes,

RUEGAN a sus amistades se dignen asistir a la Misa de nueve y al funeral que se celebrará a las once de la mañana, el lunes, día 29, en la Iglesia Parroquial de Santa Lucía; así como al novenario que se celebrará en la Iglesia Parroquial de Baamonde, que serán aplicados por el eterno descanso de su alma, por cuyo favor les anticipan las más expresivas gracias.

CULTOS

SANTORAL

Santos de hoy: San Rufo. San Valeriano.

Santo de mañana: San Saturnino.

Solemnidades religiosas

TIEMPO LITURGICO

Día 29.—*Vigilia de San Andrés Apóstol.* Misa propia, sin Gl.; segunda or., de feria; tercera, de San Saturnino, Mártir; cuarta, la mandada.

Día 30.—*San Andrés Apóstol.* Misa propia; segunda or., de la feria; tercera, la mandada. Cr. Pref. de Apóstoles.

Día 1 diciembre.—*De feria.* Misa de la Dominica precedente (primera de Adviento), sin Gl.; segunda or., "Deus qui beatae"; tercera, de la Iglesia o del Papa; cuarta, la mandada. Se permite Misa de Requiem y votiva.

Día 2.—*Santa Bibiana, Virgen y Mártir.* Misa "Me expectaverunt", con or. propia; segunda, "Deus qui"; tercera, la mandada. Se permite Misa de Requiem y votiva.

Día 3.—*San Francisco Javier, Conf.* Misa propia; segunda or., de la feria tercera, la mandada.

Día 4. — *San Pedro Crisólogo, Obispo, Conf. y Doctor.* Misa propia; segunda or., de feria; tercera, de Santa Bárbara, Virgen y Mártir; cuarta, la mandada. Cr.

Día 5.—*Dominica segunda de Adviento.* Misa propia, sin Gl.; segunda or., de San Sabas, Abad; tercera, "Deus qui"; cuarta, la mandada. Cr. Pref. de la Stma. Trinidad.

NOVENA A LA INMACULADA CONCEPCION

El día 30 comenzará en la iglesia del Sagrado Corazón el solemne novenario que las Hijas de María ofrecen a su Madre Inmaculada.

Auxilio Social

Labor de la Comisión nombrada para incrementar la "Ficha Azul" en el día de ayer:

Han suscrito "Ficha Azul":

Don Anselmo Fernández, 10 pesetas; Aguas de La Coruña, 8,50 pesetas; D. Manuel Carballo, 5'00; Droguería Gallega, 5'00; Señora Vda. de Salvador, 5'00; don Martín Enciso, 5'00; don Santiago López Rama, 3'00; don Eduardo Cifuentes, 3'00; Tintorería España, 3'00; don Felipe Pérez Rodríguez, 2'00; doña Concepción Barral, 2'00; Casa del Cubano, 2'00; La Astorgana, 2'00; Café Coruña, 2'00; Viuda de Rejas, 2'00; doña Alicia Gutiérrez Diego, 2'00; El Parlamento, 2'00; don Francisco Rey, 1'50; Nuevo Taller de Vainicas, 1'00; doña Concepción Ferreiro, 1'00; don Abel Sánchez García, 1'00; Las Américas, 1'00; don Manuel Souto, 1'00; Bar Ovetense, 1'00; Bar León, 1'00; Café Popular, 1'00; don Manuel López García, 1'00; don Ramón Gómez López, 1'00; don Huberto P. Santamarina, 1'00; don Ricardo Ramos Vidal, 0'50; don Francisco Rodríguez, 2'00; don Aparicio Domínguez Noguera, 1'00; don Francisco Díez Mallebrera, 5'00; don Juan Sánchez Ros, 1'00; don Ramón Salguís, 0'50; don Telmo Ripoll, 1'00; don Ramón López, 0'50; don Antonio Serradilla, 2'00; don Luis Colmeiro, 5'00; don Valentín Solís, 5'00; don Ramón Padín, 1'00; don Valeriano Alonso, 2'00; don Francisco Blanco, 1'00; don Agustín Vázquez, 5'00; don Luis Martínez, 1'00; doña Floria Quian, 0'25; don Domingo López, 2'00; don José María Rodríguez Morales, 2; don Antonio Vázquez Galán, 2; don José Ledo, 3'00; doña Carmen Insua, 3'00; don José Ríos, 1'00.

Ha aumentado "Ficha Azul":

Doña Andrea López Mosquera, 2 pesetas.

No han negado su colaboración ninguno de los señores visitados.

Por la Patria, el Pan y la Justicia. ¡¡Arriba España!!

Todos los días habrá por la mañana, a las seis y media, misa, novena, plática o lectura y cánticos por el coro de la Congregación de la Sagrada Familia. A las ocho y media, misa con acompañamiento de órgano, rezo de la novena y comunión de los Coros de las Hijas de María que se designen. A las once y media, Exposición del Santísimo. Permanecerá a la adoración de los fieles, velado por turnos de Hijas de María hasta la hora de los cultos vespertinos. A la indicada hora (once y media) misa con órgano y rezo de la novena.

Los cultos vespertinos darán comienzo a las seis y media, y en ellos predicará todos los días el R. P. Manuel Foyaca, S. J.

CULTOS A LA VIRGEN DEL PILAR

Hoy, último domingo de mes, se celebrarán en la iglesia parroquial de Santa Lucía los cultos reglamentarios que la Corte de Honor de Señoras y Asociación de Caballeros dedica a Nuestra Señora del Pilar.

Las misas de comunión serán: la de señoras, a las 8'30, y la de caballeros, a las 9. Los cultos de la tarde, serán a las seis y media.

NOVENARIO SOLEMNE AL APOSTOL SAN ANDRES

Con gran esplendor se viene celebrando en la iglesia de San Andrés, un novenario solemne en honor del glorioso Apóstol Titular.

Todos los días del novenario, a las seis de la tarde, ejercicio solemne, con exposición del Santísimo.

Los días 28, 29 y 30 habrá sermón, a cargo del presbítero señor Charfolé, rector de dicha iglesia.

CULTOS

R. E I. COLEGIATA.—A las seis, rosario, novena perpetua a la Virgen del Portal y ejercicio propio del mes, con exposición menor del Santísimo.

SANTIAGO.—Se están celebrando los ejercicios de la Novena en sufragio de las benditas Animas del Purgatorio, con los cultos siguientes: exposición de S. D. M., rosario de difuntos, motetes, plática, reserva, salve cantada a la Virgen Santísima y responsos cantados.

SAN NICOLAS.—La V. y R. Congregación del Divino Espíritu Santo y María Santísima de los Dolores, celebrará hoy, a las seis y media de la tarde, la Vigilia General de Difuntos por los hermanos fallecidos. Finalizará con la Procesión de Responsos, a la que deben asistir todos los hermanos.

El día siguiente, lunes, tendrá lugar la solemne misa de Requiem, a las 9'30.

V. O. T.—A las seis de la tarde, santos ejercicios del mes de Animas y Vía-Crucis.

Hoy, tienen sus cultos mensuales los Hermanos Terceros con misa de comunión a las ocho, y ejercicios con procesión de cordón a las cinco y media de la tarde. A continuación, Vigilia con procesión de responsos, por el eterno descanso de todos los Hermanos y Asociados difuntos.

—El día 30, devoción de las Tres Avemarías.

—Estos días, últimos ejercicios de la solemne novena de Animas que con tanta concurrencia de fieles se viene celebrando en este templo.

SANTA LUCIA.—A las siete y media de la tarde, rosario, visita a la Virgen y demás preces ante el altar de la Santísima Virgen del Pilar.

SANTA BARBARA.—El día 30 da comienzo la solemne novena a la Purísima Concepción. Los ejercicios se rezarán a las seis de la tarde, con exposición de S. D. M., estación, rosario, novena y lectura o plática.

SAN PEDRO DE MEZONZO.—A las siete menos cuarto de la mañana y a las siete de la tarde, ejercicios de la novena de Animas.

¡Ya está a la venta!!
ELIXIR ESTOMACAL
SAIZ DE CARLOS
Un buen amigo para los que sufren del estómago e intestinos.

Dirección Provisional: San Bartolomé, 1 - San Sebastián

ANUNCIO

Se vende en buenas condiciones casa en la calle Ramón del Cueto, compuesta de tres pisos y bajo, además de otras viviendas independientes, huerta con árboles frutales y pozo. Informes: Lisardo S. Peña, San Andrés, 30-1.°

ANUNCIENSE Y SUSCRIBANSE A EL IDEAL GALLEGO

EL IDEAL GALLEGO ruega a sus lectores que compren con preferencia en los establecimientos que se anuncian en estas columnas. Es la propaganda más eficaz para nosotros

---

✝

EL CAMARADA

Fernando Morales Rodríguez

ALFEREZ DE LA LEGION

Muerto por Dios, la Patria y la F. E. T. y de las JONS, el día 4 de octubre de 1937

R. I. P.

Su madre, doña Amelia Rodríguez, viuda de Morales; hermanos, doña Amelia y don Carlos (ausentes); sus primos, don Víctor Martínez Morales, comandante de Infantería, y doña Matilde Dubois Iglesias, y demás parientes,

RUEGAN a las personas de su amistad encomienden su alma a Dios y asistan a alguna de las misas que de 10 a 12, y en la Parroquial de San Jorge, de esta ciudad, se celebrarán el lunes 29 de los corrientes y que serán aplicadas por su eterno descanso.

Camarada FERNANDO MORALES RODRIGUEZ: ¡PRESENTE! ¡ARRIBA ESPAÑA!

La Coruña, 28 de Noviembre de 1937
II AÑO TRIUNFAL

✝

PRIMER ANIVERSARIO
DE LA SEÑORA

Doña Josefa Romay Camino

QUE FALLECIO EL DIA 29 DE NOVIEMBRE DE 1936
Habiendo recibido los Santos Sacramentos y la bendición de S. S.

R. I. P.

Todas las misas que se celebren mañana, lunes 29, en la Iglesia parroquial de Santiago, de siete a once y media, serán aplicadas por el eterno descanso de su alma.

Sus hermanos, hermanas políticas, sobrinos, primos y demás parientes,

RUEGAN a sus amistades se sirvan asistir a alguna de dichas misas y encomendarla a Dios en sus oraciones, por cuyo favor anticipan gracias.

✝

LA ARCHICOFRADIA DEL GLORIOSO APOSTOL SANTIAGO

establecida canónicamente en la Santa Iglesia Catedral de Santiago de Compostela, celebrará el próximo lunes, día 29 del corriente, a la hora de once y media de la mañana, en la Capilla Mayor del Santo Apóstol

SOLEMNES HONRAS FUNEBRES

por el alma de todos sus asociados difuntos, especialmente por los que, en cumplimiento de su deber, sacrificaron su vida en los campos de batalla y de los que fueron vilmente asesinados por las hordas marxistas, en esta guerra santa de redención y salvación de España

LA JUNTA DIRECTIVA

RUEGA la puntual asistencia de los señores Cofrades, e invita a los devotos del Santo Apóstol, Patrón de España, al expresado acto religioso para pedir el eterno descanso en el Señor de los que han pertenecido a la Asociación.

✝

EL SEÑOR

Don Julio Barja y Carral

Abogado y Juez Municipal de Trasparga
FALLECIO EN SU CASA DE LA VILLA DE OUTEIRO EL DIA 27 DEL CORRIENTE A LAS SEIS DE LA MAÑANA
Después de recibir los auxilios espirituales

R. I. P.

Sus hermanos doña María de la Paz (presente), don César (ausente) y doña Amparo (ausente); hermanos políticos don Pedro Pérez López y doña Juana Brunet; sobrinos don Luis y doña María del Carmen Pérez Barja (ausentes); primos y demás parientes,

TIENEN el sentimiento de participar a sus amistades tan sensible pérdida y les ruegan la asistencia a la conducción del cadáver al Cementerio de Outeiro, acto que tendrá lugar el lunes, 29, a las diez de la mañana y a los funerales de entierro y honras en la Iglesia de dicho pueblo que se celebrarán el mismo día a las diez y media de la mañana, favor por el que quedarán eternamente agradecidos.

Outeiro, 28 Noviembre 1937.

✝

Don Martín Masaveu y Masaveu

MURIO MARTIR DE DIOS Y DE LA PATRIA

CRUELMENTE ASESINADO POR SUS GUARDIANES ROJOS, TRAS LARGOS MESES DE PRISION, EN SANTA ANA DE ABULI (ASTURIAS), EL DIA DE LA VIRGEN DEL PILAR DEL PRESENTE AÑO

R. I. P.

SU MADRE, HERMANOS Y DEMAS FAMILIA,

RUEGAN UNA ORACION POR SU ALMA.

Desde mañana, lunes, 29, a las diez y media, en la Iglesia Parroquial de Santa Lucía, de esta localidad, y a partir del 1 de Diciembre próximo, en la de San Tirso, de Oviedo, se celebrarán las Misas Gregorianas por el eterno descanso del alma del finado.

GALICIA

Santiago

SANTIAGO, 27.—A causa de un desvanecimiento que sufrió la vecina de la parroquia de Visantoña, María Manteiga, de 50 años de edad, cayó sobre la cocina, cuyo fuego se propagó a sus ropas, ocasionándole quemaduras en el cuerpo y de modo especial en el antebrazo y pierna derechas.

Ha sido traída al Gran Hospital de esta ciudad, donde ingresó.

* * *

El próximo lunes, día 29, a las once y media de la mañana, tendrá lugar en la Capilla Mayor de la Catedral unas solemnes honras fúnebres por el eterno descanso de los difuntos asociados que pertenecieron a la Archicofradía del Apóstol Santiago, recuerdo que esta asociación dedica a la memoria de los que han sido socios de la misma y que como todos los años suele ofrendar.

* * *

Con el fin de notificarles asuntos que les interesan, deben comparecer en las oficinas del Negociado de Quintas de este Ayuntamiento:

Un pariente de Julio Figueiras, Manuel Beiras R.; Ramón Regueiro, padre de Andrés Regueiro Couso; un pariente de José García Loureiro (legionario); José Baliñas Calvo; Cándida García González; Manuel Martínez Mosquera, padre de José Martínez Pérez; Manuel Viqro, Guillermo Otero; Enrique Mallo; Juan Corrales Varela; Ricardo y Roberto Crespo Labandeira.

* * *

Mañana estará de guardia la farmacia que en la Plaza Mercado tiene establecida don Ildefonso Gallego.

* * *

A consecuencia de agredirle un desconocido, tuvo que ser asistida de una lesión leve en la región nasal, en el Hospital Provincial, Lourdes Mallou, de 25 años, vecina de San Cayetano.

* * *

La Corporación municipal, en sesión plenaria extraordinaria celebrada el día 23 de octubre de 1937 acordó la derogación de la vigente alineación que para la Rúa del Vilar fué acordada en la sesión celebrada por el Ayuntamiento el 4 de enero de 1871.

El expediente queda al examen del público en la Secretaría municipal y durante las horas de oficina, en los 15 días hábiles que sigan a la publicación de este anuncio en el "Boletín Oficial" de la provincia, y durante este plazo podrán presentarse ante esta Alcaldía reclamaciones u observaciones en relación con tal acuerdo.

* * *

Nacimientos: Rafael Martínez Iglesias, Manuel Jesús Santiago Jaen Moncada, Consuelo Luaces Fernández, María Isabel Otero.

Defunciones: María Porto Riveiga, 53 años, soltera, Puente Santo Domingo, Beiroa con Amalia Lago Martínez.

Matrimonios: Enrique Rodríguez Ramón Malvárez Fluza con Carmen López Sánchez.

Ferrol

FERROL, 27. — Mañana corresponde el turno de guardia a las farmacias de don Celestino Punín Garrido y don Juan Meirás Carro, sitas en la calle del General Franco, 64, y en la Plazuela de Honorio Cornejo, 14, respectivamente.

* * *

Mañana estarán abiertas al público las expendedurías de tabacos siguientes:

General Franco, 67 y 113; Galiano, 56; Concepción Arenal, 55; General Aranda, 144; Plazuela de Honorio Cornejo, 16, y Cárcel Vieja, 13.

* * *

Por la Alcaldía le fueron impuestas quince pesetas de multa a la vecina del Val, Josefa Dopico Naveiras, por vender huevos a precio superior al de tasa.

* * *

En la iglesia de San Francisco se celebró la boda de la señorita Dolores Pérez Dapena con el teniente de la Brigada de Flechas Negras, don Angel Porta Velasco.

Apadrinaron a los contrayentes el médico don Angel Porta Otero y su esposa, padres del novio.

Firmaron como testigos don Antonio Porta Gárate, don Germán Otero Saavedra, don Ramón Vilas Durán y don Cipriano Porta Otero.

* * *

En cumplimiento de lo ordenado por el Excmo. Sr. Gobernador General del Estado sobre el Aguinaldo del Combatiente, se ruega al vecindario de este término municipal entregue sus donativos en esta Alcaldía antes del 15 del próximo mes de diciembre.—El alcalde, *Antonio Vázquez Permuy.*

* * *

Están al cobro las contribuciones correspondientes al cuarto trimestre del año en curso.

* * *

Con toda felicidad ha dado a luz una preciosa niña la señora del teniente de navío don Mariano Rodríguez y Gil de Atienza.

La recién nacida será bautizada con los nombres María del Pilar Nieves Rosario.

Nuestra cordial felicitación.

* * *

El solo anuncio de la próxima reunión boxística ha bastado para poner en vilo a la afición ferrolana, que de tiempo atrás es de las más numerosas de Galicia.

Además de tratarse de un fin benéfico, como es el de incrementar la recaudación de los fondos procombatientes y de facilitar un rato de esparcimiento a los heridos de guerra de nuestros Hospitales, que tendrán, no sólo entrada libre sino sitio de honor en este festival deportivo, hay que tener en cuenta la valía de los boxeadores.

De nuestro Moreno, el invencible campeón regional de los plumas, no es necesario hablar. Su prestigio es de todos bien conocido.

En cambio habrá mucho que hablar del adversario que le toca en suerte: Herranz, campeón del Cinturón Madrid 1935.

Veremos en acción a Caselas contra un púgil mallorquín de mucho más peso.

Lugo

LUGO, 27.—En las cercanías del Instituto de Higiene chocaron un automóvil particular y un carro. En este último iban varias niñas, resultando una de ellas herida levemente.

*****

Hoy salieron para Vigo muchos aficionados para presenciar el partido España-Portugal.

Mañana irán otros muchos.

*****

Con motivo de haberse ausentado, debidamente autorizado, el gobernador civil don Leopoldo Sousa, se ha hecho cargo del mando de la provincia el secretario del Gobierno civil don Fernando Tallón.

*****

La Prensa local publica las nuevas normas que ha dado el delegado de Orden público, en relación con los establecimientos públicos.

*****

La Junta provincial del subsidio pro combatiente acordó suprimir la cuota mínima de 0'50 pesetas que se daba a algunos de los perceptores del subsidio, y en su lugar establecer el de una peseta.

*****

En el matadero se sacrificaron 55 reses vacunas y 4 cabras, y en la Plaza de Abastos entraron 2.180 kilos de pescado.

*****

El Comité provincial del Patronato antituberculoso anuncia un concurso para cubrir las siguientes plazas: dos de practicantes, con el sueldo anual de 2.500 pesetas; cuatro de enfermeras, con 2.500; tres de sirvientes varones, tres de sirvientes hembras y una de pinche de cocina, todas con 2.190; una de conserje, con 2.000, y una de secretario-administrador, con 4.000.

Las instancias se remitirán al Gobierno civil en el plazo de seis días.

Foz

En su casa de Riberas de Lea entregó su alma a Dios don José Blanco Pérez, padre del secretario del Juzgado municipal de Foz don Manuel Blanco Muinelo.

Su entierro y funerales viéronse concurridísimos, poniéndose de manifiesto el sentimiento que su muerte produjo.

A todos sus familiares y en especial a sus apenados hijos, expresamos el testimonio de nuestra condolencia, a la vez que elevamos nuestras oraciones al Cielo por el alma del extinto.

Pontevedra

PONTEVEDRA 27.—Son muchísimas las personas de esta ciudad y provincia que se proponen asistir al partido internacional que mañana ha de celebrarse en Balaídos.

* * *

Como resolución de expediente instruído, la Comisión de Cultura de la Junta Técnica del Estado, ha ordenado la reposición de sus cargos con pérdida de los haberes dejados de percibir y traslado dentro de la provincia, de los maestros nacionales D. Francisco Mosqueira y D. Arsenio Martínez.

* * *

En la feria del Mosteiro riñeron por cuestiones familiares José Torres Bouzas, vecino de Paradela, y Manuel Martínez Vázquez de Ribadumia. El primero haciendo uso de un pao produjo a segundo una herida en a cabeza que fué calificada de pronóstico reservado. El agresor fué detenido por la guardia civil.

* * *

Ha fallecido cristianamente en nuestra ciudad el funcionario jubilado de la Diputación D. Lucino de Dios Escalada, que contaba con muchas simpatías entre nuestros convecinos.

Nuestro pésame a la familia del extinto.

* * *

El martes dará comienzo en la parroquial de Santa María la novena en honor de la Purísima Concepción que ha de revestir este año una gran solemnidad.

* * *

El Alcalde ha publicado un bando por el que se prohibe la circulación de automóviles con el escape libre en los motores y a una velocidad superior a veinte kilómetros por hora.

Los que infrinjan esta prohibición serán sancionados con multas.

* * *

Cumpliendo disposición emanada de la Superioridad queda abierta en el Ayuntamiento la suscripción "Pro Aguinaldo del soldado".

Los donativos en metálico deberán hacerse en la Depositaría de diez a una de la tarde y de cuatro a seis, a excepción del sábado en que solamente se recibirán por la mañana.

Los donativos en especie se depositarán en el local de la Delegación nacional de Asistencia a Frentes y Hospitales.

* * *

Mañana, último domingo del mes, tendrán lugar en la conventual de San Francisco los cultos mensuales de la D. O. T.

Por la mañana, a las ocho, se celebrará la Misa de Comunión general. A las seis de la tarde se rezará la Corona y a continuación se celebrará el ejercicio del Viacrucis.

Terminados los cultos la agrupación celebrará junta.

* * *

Con motivo del fallecimiento de su hermano político don Manuel Loran Montes, ha llegado a Pontevedra D. Arturo Carrillo Requera.

* * *

El Gobernador civil de la provincia ha impuesto las siguientes multas:

Odilia Español Dorna, vecina de Tomiño, 1.000 pesetas, por vender géneros a precios muy elevados; Santiago Val, vecino de Valeija (La Cañiza), 150 pesetas, por negarse a vender aceite si no le compraban otros géneros; Aurora Suárez González, vecina de Salvaterra de Miño, 2.500 pesetas, por aumento excesivo de precios y no fijar la tarifa.

SORTEO NAVIDAD

PREMIO MAYOR: SEIS MILLONES DE PESETAS

PREMIO SEGUNDO: DOS MILLONES Id.

Se distribuyen **seis mil** premios con centenas y reintegros

Se reparten más de **16 MILLONES** de pesetas

En DOS SERIES de 20.000 billetes

Precio del billete por serie: 500 pesetas, Décimo 50 pesetas

El Delegado de Orden Público estuvo ayer en varios pueblos de la provincia

Con el fin de girar varias visitas, ayer mañana salió de esta ciudad el Delegado de Orden público, dirigiéndose hasta la vecina ciudad departamental.

En Betanzos visitó al Comandante militar de la plaza, y al Alcalde.

Después prosiguió viaje hasta El Ferrol, en cuya ciudad cumplimentó a las autoridades militares y civiles.

En el trayecto hasta la ciudad departamental, se detuvo en varias localidades.

Efectuadas estas visitas, el Delegado de Orden público regresó a La Coruña en las primeras horas de la tarde.

VISITAS

El Delegado de Orden público recibió ayer en su despacho oficial las siguientes visitas:

Jefe de la Guardia civil don Florentino González Vallés; Ingeniero Agrónomo señor Sanz de Andino; Jefe de la Comisión provincial del Trigo señor Veiga; Jefe de Aduanas señor Longoni; Administrador principal de Aduanas don Diego Delicado Marañón; Administradro principal de Aduanas.

Por la Patria

Por sostener con tesón y valentía altos ideales de Patria y Religión, fué villanamente asesinado en Asturias don Martín Masaveu y Masaveu, perteneciente a una aristocrática y cristiana familia de aquélla castigada región.

En esta ciudad los señores Masaveu cuentan con muchas amistades, que sentirán profundamente esta dolorosísima pérdida.

Nosotros compartimos su pena y rogamos para que este martir de España esté disfrutando en el cielo la corona de la inmortalidad.

Heroicamente entregó su vida llena de promesas en el frente don Fernando Morales Rodríguez, bravo alférez de la Legión, muy querido de sus jefes y compañeros de armas.

Dios habrá premiado su patriotismo con la gloria eterna.

Alférez Fernando Morales: ¡Presente!

Patronato del Colegio de Huérfanos de Médicos

Reorganizado este Patronato y debiendo reanudar la asistencia y educación de los huérfanos de médicos en 1 de enero, por la presente nota, se pone en conocimiento de los interesados que las solicitudes, acompañadas de certificación de pobreza expedido por el Ayuntamiento de la residencia de los huérfanos y certificación de defunción del padre, deberán presentarse en el Colegio de Médicos de esta provincia, antes del día 15 de diciembre próximo.

El Presidente del Colegio Médico de La Coruña

DE MARINA

SUSCRIPCION DE LOS PESCADORES DE MUROS, PARA LA PATRIA

Los armadores y tripulantes de las embarcaciones de pesca del Distrito de Muros acordaron contribuir voluntariamente con el uno por ciento del valor total de la pesca que capturen, para la suscripción nacional por el tiempo que sea preciso y mientras la Patria lo necesite.

El ejemplo admirable de la gente de mar de aquella costa, debe señalarse y procurar que sea imitado por todos.

Pedid: Coñac "DERBY"

Vida de sociedad

UNA BODA

Ayer a las cinco de la tarde se celebró en la iglesia de Santa Lucía la boda de la señorita Mercedes Echenique Torres con don Federico Albillo Pan.

Bendijo la unión don David Vázquez beneficiado de la Catedral de Lugo, que pronunció una plática.

Fueron padrinos doña Eleonor Pan Millán de Albillo, madre del contrayente, y el comisario de Guerra don Manuel Echenique Alonso, padre de la desposada.

Firmaron el acta matrimonial don Manuel Sanjurjo Pedreira, don Aurelio Romero, don Lázaro Pan Millán, don Enrique Hervada, don Manuel Echenique Torres, don Luis Fernández Ayala y don José Ramón García, representando al jefe local de FET y de las JONS.

BAUTIZOS

En la iglesia de Santa María del Campo recibió el Sacramento del bautismo la hijita recién nacida de don Angel Alonso Merino.

—Fué bautizada en la iglesia de Santiago una hija de don Antonio Rubín.

SECCION MEDICA

Dr. Víctor Fernández Alonso
MEDICINA EN GENERAL
CONSULTAS: DE 4 a 6
SAN ANDRES, 115, PRIMERO
TELEFONO 1344 — LA CORUÑA

DR. FLOREZ DEL CUETO
MEDICINA EN GENERAL
Especialista: Enfermedades del Estómago, Intestinos, Hígado, Nutrición y Sangre
RAYOS X
CANTON PEQUEÑO, 22, primero
Consulta: de 10 a 1

CLINICA DEL ESPECIALISTA EN GARGANTA, NARIZ Y OIDOS
G. BAQUERO
CONSULTA DE 10 A 1
Plaza de Orense, 8 — Teléfono, 2522

L. SANCHEZ MOSQUERA
OIDOS, NARIZ Y GARGANTA
CONSULTA:
DE 10 A 1 Y DE 5 A 7
COMPOSTELA, NUM. 8, segundo
(Casa Viturro). Teléfono 1474

DR. GODOFREDO A. ROBLES
Enfermedades de la Mujer y Cirugía General.
ESPECIALIDAD NO OPERATORIA
— DE —
HEMORROIDES, FISTURAS, FISTULAS, PROLAPSO (intestinal), VARICES, ULCERAS, HIDROCELE.
RECTITIS, ECZEMAS, REUMATISMO ELECTRICIDAD MEDICA.
LA CORUÑA — PLAZA DE LUGO, NUMERO 11, PRIMERO
Consulta: De 10 a 1

DR. BARCENA
MEDICINA INTERNA
ESPECIALISTA EN ENFERMEDADES DEL ESTOMAGO, INTESTINOS E HIGADO
CONSULTA: De 10 a 1 y de 3 a 5
REAL, 83, 2.º — Teléfono, 2239
RAYOS X

F. PIÑOLE ARAMBURU
MEDICO
CORAZON Y PULMONES
Consulta: De 10 a 1 y de 3 a 5
Real, núm. 83, segundo

T. NUÑEZ CORDERO
MEDICO CIRUJANO ESPECIALISTA
EX - PRACTICANTE NUMERARIO DEL GRAN HOSPITAL DE SANTIAGO. MEDICINA GENERAL, Enfermedades de la PIEL, VENEREO-SIFILIS y propias de la MUJER, NEURASTENIA
ELECTRICIDAD MEDICA
Consulta: De 10 a 1 y de 4 a 6
San Andrés, 117, 2.º - LA CORUÑA

FRANCISCO CID
COMANDANTE MEDICO
ESPECIALISTA EN ENFERMEDADES DEL RIÑON, VEJIGA, PROSTATA, PIEL, HEMORROIDES, VARICES, SIFILIS.
Consultas: De 9 a 1 y de 5 a 7
CASTELAR, 18, PRIMERO,
LA CORUÑA

CLINICA ESPECIAL
PARA ENFERMOS DE LA VISTA
DEL ESPECIALISTA
A. BENAVENTE MARTIN
FEIJOO, 1, PRIMERO

M. SANCHEZ MOSQUERA
OJOS
De 9 y media a 12 y media
Especial para obreros: De 5 y media a 6 y media
Para casos de urgencia, servicio permanente
COMPOSTELA, 5, PRIMERO

DR. SOUTO BEAVIS
ENFERMEDADES DEL RIÑON, VEJIGA, PROSTATA Y URETRA
VENEREO SIFILIS
LABORATORIO DE ANALISIS CLINICOS
Pi y Margall, 1, 2.º. Consulta de 4 a 6
Horas especiales a petición
Teléfono, 2425
Casa de los Almacenes San Pedro
LINARES RIVAS, 24

NICOLAS PEREZ
Ex Director-Médico del Dispensario Antituberculoso A. BUYLLA
Especialista en enfermedades del corazón y de los pulmones.—Rayos X.
Traslado su consulta de Oviedo a Luarca, Uría, 3.—Telf. 113
De 10 a 1 y de 3 a 5

SANATORIO QUIRURGICO DEL PILAR
DE LOS SEÑORES
BARBEITO Y REY GRIMALDOS
Cirujanos del Hospital de Caridad
CIRUGIA GENERAL, GINECOLOGIA Y PARTOS. — ADMISION Y ASISTENCIA DE EMBARAZADAS. — SERVICIO MEDICO PERMANENTE
TERESA HERRERA, 17. — TELEFONO, 2240. — LA CORUÑA.

SANATORIO DE LA MERCED
MEDICINA - CIRUGIA - ESPECIALIDADES
DIRECTORES
José M.ª Ballesteros — Cirugía general
José Rojo Moreira — Medicina interna y enfermedades de la nutrición.
Julio Fernández — Partos y enfermedades de la mujer.
Garganta, nariz y oídos.
REGIDO POR HERMANAS MERCEDARIAS DE LA CARIDAD
Cuenta con la cooperación de reputados especialistas
HORREO, 53 - TELEFONO, 1341 SANTIAGO

SANATORIO - CONSULTORIO
DE SAN NICOLAS
DIRECTORES
Eliseo Sández Otero — Matriz y urinarias
Julio Collazo Barreira — Cirugía
Cirugía general. - ESPECIAL de vientre, vías urinarias y enfermedades propias de la mujer - Partos
Este establecimiento cuenta con la colaboración de reputados especialistas
Pi y Margall, 8. Teléfono, 2021

CONAC OSBORNE

LOTERIA EL GATO NEGRO

Comprad lotería del día 2, 12 y 22 de cada mes.
Dos series de 16.000 billetes, a 30 pesetas.

Primer premio	100.000.
Segundo "	40.000.
Tercero "	25.000.

10 a 1.500.

Los tres premios primeros tienen centena y aproximación.

Del sorteo 22 del actual ha vendido esta casa la centena del segundo premio número 7181 al 85 y 7196 al 200, y una gran cantidad de premios menores.

Los premios están libres de todo impuesto.

Para Navidad, el 22 de Diciembre, se expenden billetes a 500 pesetas y décimos a 50 pesetas.

Hay dos series.

Primer premio	6.000.000.
Segundo "	2.000.000.

El primer premio tiene reintegro.

De venta en la afortunada lotería *"El Gato Negro"*.

SAN ANDRES, 19 — LA CORUÑA — TELEFONO 1643

AGUAS DE INCIO
CURAN RAPIDAMENTE
LA ANEMIA
CLOROSIS, CLORO, ANEMIA, PALIDECES Y DESARREGLOS MENSTRUALES

INSTITUCION "LUIS VIVES"
HERMANOS MARISTAS
LA CORUÑA -- JOSE LOMBARDERO, 16-. TELEFONO 1391
INTERNOS— MEDIOPENSIONISTAS--EXTERNOS
Primera Enseñanza -- Bachillerato -- Comercio

¡Esto sí es ser atento!
Entro a visitar a un amigo mío y antes de que pueda decirle nada, me ofrece pastillas de Panflavina... ¿por qué? porque se encontraba acatarrado y no quería que me contagiara. ¡Vea Vd., a esto llamo yo ser atento!
Pastillas de **Panflavina**
¡Evitan y curan las anginas.
Preservan del contagio! Tubo de 15 pastillas
Caja de 30 pastillas Envase original Bayer
"Victoria" Publicidad - Sevilla.

¿Sufre Vd. del estómago e intestinos?
SERBINOL
Es el medicamento que cura
Dolores, acideces, hiperclorhidria, digestiones difíciles, úlcera estomacal, vómitos con bilis y con sangre, colitis, extreñimiento, diarreas y demás dolencias estomacales se curan tomando este maravilloso medicamento. Un alivio desde las primeras tomas y la curación en pocos días.
Frasco, 5'80 en Farmacias.
No admite sustituciones interesadas.
Exija SERBINOL.
PRODUCTO NETAMENTE ESPAÑOL

"ITALIA" S. A. N.
Compañía Italiana de Navegación
Próximas salidas de Lisboa a New York:

13 de Diciembre	Motonave	SATURNIA
11 de Enero	Motonave	VULCANIA
3 de Febrero	Motonave	SATURNIA
10 de Marzo	Motonave	VULCANIA

Informes: DANIEL ALVAREZ Edificio Pastor
LA CORUÑA

BANCO PASTOR
CASA FUNDADA EN 1776

Capital suscripto	Ptas.	17.000.000,00
Id. desembolsado	"	11.000.000,00
Fondos de reserva	"	8.000.000,00

CASA CENTRAL: LA CORUÑA
SUCURSALES:
Barco de Valdeorras, Caldas de Reyes, Cangas (Pontevedra), Carballino, Carballo, Cedeira, Celanova, Chantada, El Ferrol, Fonsagrada, La Estrada, La Guardia, Lugo, Marín, Mellid, Mondoñedo, Monforte, Mugía, Noya, Ordenes, Orense, Padrón, Pontevedra, Puebla del Caramiñal, Puenteareas, Puentedeume, Ribadavia, Ribadeo, Rúa-Petín, Santa Marta de Ortigueira, Sarria, Tuy, Verín, Vigo, Villalba, Vimianzo, Vivero.
CUENTAS CORRIENTES CON O SIN LIBRETA

A la vista	1'25 % anual
A tres meses	2'50 % anual
A seis meses	3'— % anual
A doce meses	3'50 % anual
CAJA DE AHORROS	2'50 % anual

CAJAS FUERTES
Alquiler desde pesetas 20 al año
COMPRA - VENTA DE MONEDA EXTRANJERA
DEPOSITO DE VALORES
COBRO Y DESCUENTO DE CUPONES
Y DEMAS OPERACIONES DE BANCA Y BOLSA EN ESPAÑA Y EXTRANJERO

ANUNCIOS ECONOMICOS

Hasta ocho palabras, 0'50. Cada palabra más, 0'05. Más 0'10 en concepto de Timbre por inserción. Pago adelantado.
No se admiten para dar razón en la Administración del periódico.

ALQUILERES

SE ALQUILA almacén en setenta pesetas. Informa: Rán: Sol, 21.

SE ALQUILA entresuelo Plaza de Lugo, 4, 5, 6. Razón en el bajo.

SE ALQUILA piso céntrico, amueblado. Razón, Linares Rivas, 16, tercero.

SE ALQUILA piso en Orzán, 92, duplicado. Informarán en el segundo.

ALQUILARA inmediatamente los pisos que tiene desalojados anunciándolos en esta Sección

COMPRAS

COMPRO máquinas de escribir y de coser "La Casa de las Máquinas". San Andrés, 151. Taller de reparaciones.

COMPRAMOS cubiertos de plata y otros objetos. Altos precios. Unica casa. EL TODO DE OCASION. San Andrés, 99, Frente Caja de Ahorros.

COLCHONERIA COUREL Sta. Catalina, 26.

COMPRO Registradora Nacional. Talleres Pita. Médico Rodríguez, 14.

COLOCACIONES

PROFESORA JOVEN con título, se desea para dar clase, de nueve a una, a tres niños. Es necesario buenas referencias de moralidad, sabre dibujo geométrico y probar competencia. Informan de 4 a 6. M Abraira, Huertas 2.

CORRESPONSALES en poblaciones importantes, precisamos, sean activos, para Casa de Informes y Cobro de Créditos. Escribid: D. I. G. Sierpes, 110. Sevilla.

SEÑORITAS para viaje activas y con don de gentes, precisamos, con sueldo y dietas. Escribid: D. I. G. - Mayor Principal, 14. Palencia.

OPERARIOS zapateros se necesitan: Fernández Latorre, 98.

SE NECESITA matrimonio joven sin hijos, práctico ganado vacuno, huerta. Escribir María Sierra. Teresa Herrera, 7 y 9. Coruña.

OBREROS que sepan trabajar en distintas máquinas de fabricar calzado se necesitan. Dirigirse por escrito indicando máquinas que conocen a B. V. Esteban, Fernández Latorre, 47, quinto izqdo.

ENSEÑANZAS

ESTUDIANTES: Preparación sólida de todas las asignaturas de Comercio por Intendente y Profesor mercantil. Bachillerato. Alemán, Francés, Inglés. Taquigrafía, Ortografía. Cultura general. San Andrés, 167, segundo, drcha.

NUEVA DIRECCION.—Por 5 y 10 pesetas mensuales puede instruirse e instruir a su familia. Mecanografía al tacto en un mes. Taquigrafía, Ortografía, Reforma de Letra, Aritmética. Clases especiales de Contabilidad e Inglés. Enseñanza muy rápida. Hasta las 10 noche. Cantón Grande, 19-1.º (antes Galera, 41).

OFERTAS

SE OFRECE ama de cría. Razón: Feijóo, 4, bajo.

PERDIDAS

PERDIDA.— De unas quinientas pesetas aproximadas en Billetes de Banco en el casco de la población. Se ruega a la persona que las haya encontrado se sirva entregarlas en San Andrés 205 - 1.º, por tratarse de una persona necesitada y que eran para hacer pagos, en dónde se le gratificará.

PERDIDA pluma estilográfica "Conklin", el sábado de noche en oficinas Telégrafos o calles Riego de Agua, San Nicolás y San Andrés. Gratificaré su entrega en San Andrés, 186 - 1.º

TINTORERIAS

POR EL PROCEDIMIENTO antiguo sufría su traje. Lo más nuevo y rápido lo tiene "La Tintorería Exprés". S. Andrés, 106.

TINTORERIA HERCULES. Lavado en seco, planchado a vapor, teñidos a muestra. Trabajos rapidísimos y garantizados. San Nicolás, 32, Teléfono 1551. Sucursal en Betanzos: Roldán, 34.

TINTORERIA "La Española". Se tiñen pieles y gabanes de cuero. Casa especializada en todos los colores, así como en lavado en seco y planchado. Talleres dotados de maquinaria moderna. Trabajos garantizados. Se entregan en 4 horas. San Agustín, 8, y Barrera, 34. Teléfono 1327.

TODAS las marcas y tipos de autos se analizan si los ofrece en Anuncios Económicos, su propósito.

VARIOS

CERTIFICACIONES Penales, precisas licencias armas, caza, pasaportes, carnet chófer y otros fines. Ultima Voluntad rápidamente remitiendo datos telegrafo, pago reembolso. Agencia Ordóñez. Apartado, 106. Burgos.

VENTAS

VENDO Balanza precisión semi nueva, con tabla calculadora. Razón: Real, 22, cuarto.

MUEBLES Lancé. Nada más fino y económico. Sta. Margarita, núm. 51.

SE VENDEN dos solares situados en la antigua carretera del Pasaje, y a pocos metros de la carretera general. Uno de 150 metros cuadrados y otro de 1.300 metros cuadrados. Este último se vende en su totalidad o parcelado. Razón: Picavia, 5, tercero, derecha.

SE VENDE despacho en Juan Flórez, 49 - 9.º

¿DESEA adquirir en inmejorables condiciones el coche que necesita? Anuncie en esta Sección y logrará su propósito.

De Bilbao a Gijón con las Brigadas Navarras

"Mi comandante: dominamos cinco pueblos"

El cura y el médico asesinados. La alegría de Cabuérniga y la copla del gallego

Por el Capitán Don J.

Las Fraguas es un pueblecito de la Montaña al que la carretera general parte por gala en dos. Sus alrededores son muy hermosos y amenos y en ellos está enclavado el magnífico castillo-palacio del Duque de San Mauro, finca bellísima y amplia con graciosas torres cónicas y espaciosas caballerizas. A su derecha hay un gran lago y a la izquierda un hipódromo con campo de polo. Los rojos la emplearon para albergue de refugiados vascos. Supóngase el lector cómo estaría cuando nosotros llegamos a él. Una de las cosas que más nos extrañó fué la cantidad y variedad de coches de caballos y automóviles primitivos que allí había, entre ellos una cabeza goyesca, una volanta cubana y un "Packard" del 1900.

Pernoctamos bajo los árboles corpulentos del frondoso parque. Durante la mañana siguiente se hizo limpieza de armamento y a las tres de la tarde, bajo un sol de fuego, emprendimos la marcha por una carretera sin terminar, en dirección a las altas brañas del Tornillo, a través de un paisaje bravío y montaraz. Pronto se acabó el camino y continuamos a lo largo del bosque. Ibamos sin grandes precauciones, pues sabíamos que los rojos habían hecho una de sus corrientes retiradas estratégicas, situándose a más de veinte kilómetros de nuestras líneas. Todos los aldeanos que veíamos nos confirmaban el terrible desorden con que el enemigo huía hacia Asturias.

LOS CABALLOS SALVAJES

Por aquellos montes había yeguadas. Los marxistas habían hecho un terrible destrozo en la ganadería caballar y los escasos ejemplares que quedaban, ya bravos de sí, estaban corridos y trotaban como desbocados ante nuestra presencia.

Por entretenimiento organizamos un rodeo. Un sargento extremeño y un soldado gallego, ambos excelentes jinetes, y yo los perseguimos con cuerdas. Después de una hora de galopar de un lado a otro logramos acorralar una preciosa yegua torda que relinchaba como loca seguida de su potranco. Nerviosa y huidiza se encabritaba buscando salida, acosada por los soldados, dando al viento el airón gallardo de sus largas y sedosas crines. Al fin, cayó en nuestro poder. Varios que intentaron montarla, rodaron por el suelo. El único que pudo sostenerse decorosamente sobre su ancho lomo fué un alférez de Vigo, verdadero maestro de equitación, educado en Inglaterra.

Después que nos divertimos un rato, la dejamos en libertad. El animal huyó, monte arriba, con su hijuelo detrás. Teníamos órdenes rigurosas de respetar la riqueza ganadera, tan dañada por las brutales y arbitrarias requisas de los rojos.

EL ASESINATO DEL MAES-

TRO Y DEL CURA

Durante dos días, mientras se iba concentrando la brigada, vivaqueamos en las alturas de la braña del Tornillo. Un paisaje magnífico. Mesetas alfombradas de jugosos pastos, separados por estrechos y profundos valles, cubiertos de maleza por cuyas honduras corrían arroyuelos cantarinos de transparentes aguas. De trecho en trecho se veían pequeños bosquecillos de raquíticos árboles. El aire es diáfano, el cielo azul, y en todo lo que abarcaban nuestros ojos no se percibían más señales de vida humana que algunos refugios de pastores.

Un día, mientras preparábamos el rancho y los soldados descansaban al sol, se nos acercaron varios pastorcillos, niños de trece a quince años, con señales de hambre en sus caras pálidas. Uno de ellos tenía a su padre con los rojos. Era de la quinta del 21 y se lo llevaron, dejando en la miseria a cinco hijos.

En el pueblo no había comida y para mayores males, los rojos habían robado, en su retirada, las vacas y ovejas que constituían el único medio de vida de aquellas pobres gentes.

También nos dijeron que en su pueblo (una aldea cuyo nombre no viene ahora a mi memoria) habían matado al cura y al maestro. Una tarde llegaron los rojos de Torrelavega en varias camionetas. Durmieron en el pueblo. Al día siguiente los pastores y aldeanos vieron horrorizados los cadáveres de los dos, sujetos por las muñecas con alambres, acribillados a tiros. El cura, además tenía el rostro machacado bárbaramente. Los zagales habían aprendido con ellos la Doctrina y las letras y al contarme el espantoso crimen las lágrimas aparecieron en sus ojos.

Comieron con nosotros. Recuerdo que el rancho de aquel día era: patatas con carne y chorizos fritos, plátanos y vino. Devoraron con avidez cuanto quisieron y se fueron, seguramente pensando con la simplicidad de sus rústicas mentes infantiles las enormes diferencias que había entre nosotros y los milicianos del puño en alto.

¡Ah! Se me olvidaba decir que se llevaron pan blanco en abundancia para sus familiares.

OPERACION SIN SANGRE

Al amanecer siguiente salimos operando a vanguardia de la media brigada. Ocupamos varias lomas sin encontrar enemigo. Unicamente, con los gemelos, vimos a mucha distancia grupos rojos que huían, escalando una cordillera lejana.

Aquel día avanzamos 18 kilómetros. Mi compañía formaba la punta de la vanguardia de la columna. Al ocupar una altura se presentó ante mis ojos un espectáculo impresionante. A nuestros pies se extendía un valle amplísimo, de tierras cultivadas. Lo atravesaban un río y varias carreteras. Pero lo que nos entusiamó fué el ver hasta cinco pueblos, dos de ellos muy grandes y urbanizados. Era el valle de Cabuérniga, cuya capital, Valle, es cabeza de partido y villa de gran importancia agrícola. Envié un parte escueto:

—"Mi Comandante: dominamos cinco pueblos."

EL CURA QUE LLORA Y EL

LABRADOR QUE COME

Como ya era tarde, el Mando decidió pernoctar en las alturas y ocupar los pueblos al día siguiente.

Fijamos las banderas, que flameaban orgullosas al viento de la victoria bajo la gloria dorada del sol del atardecer, Emplazamos las ametralladoras.

Cuando llegamos, los pueblos no daban señales de vida. Sus calles estaban muertas y las casas herméticamente cerradas, parecían panteones. Pero al poco rato de nuestra presencia, empezaron, tímidamente, a aparecer colgaduras blancas en los balcones; luego, algunas personas que atravesaban las calles precipitadamente. Más tarde, un grupo de jóvenes que subía monte arriba, hacia nosotros.

Eran vecinos de Ruente, de Valle, de Lopeña. Habían sufrido durante trece meses hambre y condidos para librarse de ser llepersecuciones, permaneciendo esvados a filas a combatir contra su Patria. Al llegar frente a nosotros lanzaron, a modo de salutación, un emocionado, vibrante y unánime "¡Viva España!", contestado por todos los soldados. Nos dijeron que los rojos habían huido al amanecer, no sin antes haber cometido mil fechorías. Varias personas honradas de aquellos pueblos habían sido asesinadas.

Después subieron otras personas, entre ellas un sacerdote de Santander, llamado don Pedro, el cual había permanecido un año justo encerrado en la habitación secreta de un desván. Estaba flaco y pálido como la cera. De gran estatura, con la sotana amplísima que en los buenos tiempos le era justa, parecía una sombra espectral. Al ver la bandera la besó con unción y arrodillándose ante ella empezó a rezar mientras gruesas lágrimas caían de sus ojos. La escena nos impresionó vivamente a todos.

También subió un labrador, que igualmente había permanecido largos meses en los escondrijos de un pajar. Traía un hambre feroz, un apetito insaciable. El solo se comió dos "chuscos", una lata de sardinas, otra de atún, dos chorizos, dos huevos duros, galletas y se bebió cerca de un par de litros de vino.

Cuando hubo acabado, afirmó con satisfacción solemne, mientras se limpiaba la boca con el dorso de su mano velluda:

—¡Hacía ya tiempo que no comía así!

Ninguno de nosotros osó dudarlo.

Más tarde nos declaró que lo que más le gustó fué el pan blanco y esponjoso.

—Estaba mejor que bizcocho —nos dijo con autoridad de refinado gastrónomo.

SOMOS DOS TENIENTES

DE LOS ROJOS

Ya casi de noche se nos presentaron dos hombres extraños. Vestían uniforme militar con la estrella de alférez. Llevados a mi presencia después de desarmarlos (ambos traían pistola), uno de ellos, declaró, bajando la vista al suelo:

—¡Somos dos tenientes de los rojos!

Después me explicaron que eran dos muchachos, de buenas familias de Santander. Eran alféreces de complemento, y al llamar sus quintas los hicieron tenientes. Les faltó valor para declararse incompatibles con la horda bermeja y se dejaron arrastrar por la corriente. Como se les consideraba tibios fueron destinados a retaguardia, al campo de instrucción de Cabuérniga. Al saber nuestro avance se escondieron en un pajar para esperar nuestra llegada. Ahora se entregaban a la justicia de la nueva España, y dejando las barras de teniente rojo por la estrella del alférez español.

Inmediatamente los envié al puesto de mando del batallón.

VOLVEMOS A ESPAÑA

Nuestra entrada en los pueblos de Cabuérniga fué verdaderamente triunfal. Durante la noche las mujeres confeccionaron banderas y colgaduras nacionales. A un comandante lo levantaron en peso con caballo y todo. A varios oficiales les rompieron el uniforme. Y ellos, satisfechísimos, pues las "rompedoras" de aquellos lugares se lo merecían todo. Desde luego infinitamente más "agradables" que las rompedoras de la artillería enemiga.

Hubo, en medio de tanta alegría, una nota triste. La viuda de un comandante asesinado por los marxistas después de varios tormentos, que salió a recibirnos con sus cuatro hijos. Al ver pasar a los batallones entre toques de clarines y fervores de multitud, la pobre señora rompía a llorar desconsoladamente.

En Cabuérniga se concentraron numerosas tropas. La nota de color la dieron los Tercios con sus bravas jotas, sus zorzicos y sus guitarras y bandurrias. Recuerdo que entre los guipuzcoanos del Tercio de Zumalacárregui había un gallego con gaita y todo. Tenía una voz admirable. Con música de una canción gallega, cantó entre los aplausos y las risas de muchas chicas guapas que rodeaban a los soldados de la Tradición:

"—¿A quén queres por amante
caritiña d'a'lb'or'ad'a'?'
—Quero a un mocifio carlista
d'esos de gorra encarnada."

Hombres y mujeres estallaban de júbilo. Cabuérniga era una de las comarcas más católicas y patrióticas de Santander y celebraba, rebosante de alegría, su liberación.

A un viejo labrador le preguntó su opinión. El la resumió con esa precisión sobria y admirable, de nuestros hombres del campo:

—Señor. Volvemos a España.

* * *

El próximo: UNOS VERSOS DE AMOR EN EL ROMANCE DE LA GUERRA.

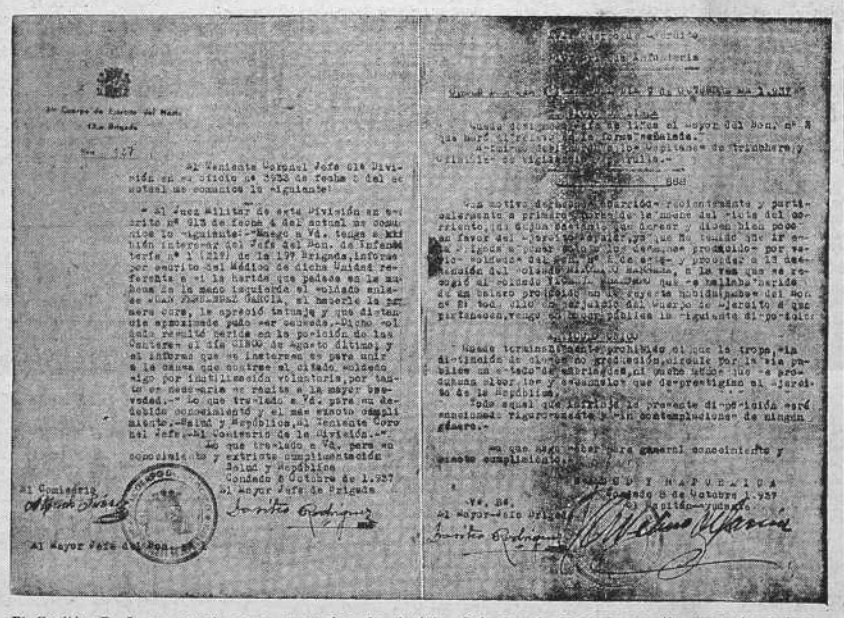

El Capitán D. J. nos cuenta como avanzaban las invictas Brigadas de Navarra por tierras santanderinas sin encontrar mayor resistencia. También nos describe sus crímenes y el júbilo de los pueblos al verse liberados de la horda bermeja. ‡ Ello tiene comprobación en los documentos que reproducimos. ‡ Uno es una "orden del día" en la que se habla de borracheras y tiros entre los milicianos, que en tal estado eran el verdadero terror de pueblos y aldeas. El otro demuestra la baja moral roja. Los milicianos se herían a sí mismos para no ir al frente. ‡ Por otra parte el estilo en que están redactados esos documentos, queriendo imitar a un Ejército de Verdad, resulta en extremo pintoresco.

El Ideal Gallego

La Coruña.—Año XXI.—Núm. 5.741 DOMINGO, 28 NOVIEMBRE 1937

ROMA.—El Gobierno fascista prosigue su activa acción destinada a realizar la más completa autarquía económica posible para librar a Italia de la necesidad de importar materias primas y manufacturadas del extranjero; el intento monstruoso de aplicación de las sanciones durante las operaciones de Etiopía ha demostrado a Italia toda la importancia de sustraerse a la tutela de los países materialmente más favorecidos y que al amparo de doctrinas pseudo-humanitarias pretenden ejercer una hegemonía que encubre su codicioso imperialismo. No pasa día que la prensa anuncie algún nuevo invento que permite aprovechar materias primas italianas en sustitución de las extranjeras y la producción química de la leche ha alcanzado ya grandes proporciones. Asimismo la Italia fascista está desarrollando rápidamente su industria cinematográfica de la que ya se han enviado muestras al extranjero: el Duce en persona acaba de inaugurar la nueva sede del "Instituto Luce" o sea de la dirección estatal del cine, instalada con toda clase de adelantos y que permitirá una producción abundante y de alta calidad.

El sectarismo del Frente Popular impide el acercamiento de Francia a Franco

Esta actitud costará caro al país vecino

PARIS 27.—Los órganos de derecha se rebelan contra el sectarismo del Frente Popular, que impide se acerque Francia a la España de Franco, imitando el proceder de Inglaterra.

Esta actitud costará caro a Francia. Mientras el gobierno de Londres envía agentes comerciales a Burgos, el de París manda un nuevo embajador a Barcelona.

La asistencia a los obreros italianos durante la cosecha

ROMA 27.—Durante la última e importantísima campaña de la última cosecha, la Confederación Fascista de la Agricultura, ha desarrollado una importante labor en el campo de la Asistencia Social, teniendo en cuenta que los trabajadores empleados en este menester han sido en conjunto 644.982 de los cuales 343.275 fueron reclutados en los puntos de labor y 301707 eran procedentes de otras regiones.

La casi totalidad de trabajadores de fuera de las localidades respectivas han beneficiado especialmente de la Obra de Asistencia, que se ha efectuado a través de 532 puestos provisionales, constituidos por las Uniones provinciales de trabajadores agrícolas. Las Uniones provinciales han procedido con extraordinaria actividad y diligencia a la distribución directa de importantes cantidades de productos medicinales y han funcionado también organizados por las Mútuas de enfermedad, más de 378 consultorios ambulantes.

Han sido también distribuidos 74.377 sombreros de paja y 9.223 lentes a los trabajadores que carecían de ellas. En 25 casos de muerte acaecidos no indemnizables, según norma de las leyes vigentes sobre esta clase de accidentes, la Confederación ha procedido a la liquidación de pólizas especiales de vida de reciente institución, por un importe en conjunto de más de 200.000 liras. Además la Confederación ha constituído 20 puestos permanentes dotados de muchas posibilidades respectivas y organizados perfectamente, tanto es así que están en condiciones de reunir 5.000 operarios diarios y de poder comer en ella más de 10.000 obreros.

Queipo no habló anoche

SEVILLA 27. — Esta noche se anunció por Radio Sevilla que a causa de sus muchas ocupaciones suspendía hoy su acostumbrada charla el general Queipo de Llano.

DESDE PARIS — GEORGES BIDART

Desorientación en el Frente Popular.—Francia ya no tiene política exterior... ni tampoco interior

Después del Congreso del Partido Radical ha tenido lugar el del Partido Socialista y puesto que ambos pertenecen y constituyen los pilares del Frente Popular, esta fórmula política estudiada por Moscú para desarticular a los estados civilizaos y retrotraerlos a la barbarie soviética nada más natural que las conclusiones de los dos Congresos sean absolutamente opuestas.

El Congreso Radical, aunque asustado por las consecuencias catastróficas de la política del Frente Popular, no quería renunciar a las aspraciones supremas de cualquier Partido, que es el disfrute del Poder, y convino en seguir colaborando con los social-comunistas con la condición de que se concediera una tregua a la acción demoledora que caracterizó el Gabinete Blum.

Los buenos burgueses radicales que mientras llega el "gran atardecer" siguen arrancando conspicuos privilegios, están conformes en seguir apoyando a sus verdugos social-comunistas con tal de que éstos les dejen disfrutar todavía sin precipitar el desenlace; en cambio los social-comunistas, apremiados por Moscú—que después del descalabro sufrido en España teme no llegar a tiempo para repetir el intento en Francia—quieren la colaboración de los radicales únicamente para acelerar el proceso de desarticulación de Francia para poder implantar cuanto antes la barbarie soviética en la que esperan disfrutar de los beneficios y puesto de Mando que hasta ahora han sido incapaces de alcanzar y que constituyen el fin y la razón de su actividad política.

Mientras las dos fracciones principales del Frente Popular se disputaban a costa del país, Francia ha perdido todo el prestigio en el exterior: los propios órganos periodísticos del Frente Popular reconocen que la política internacional francesa está completamente dominada y dirigida por Londres.

En pocos meses, gracias al Frente Popular, Inglaterra ha podido lograr su propósito de anular internacionalmente a Francia y aunque de momento la necesidad de contar con el eventual apoyo del ejército francés en caso de guerra, obligue a Inglaterra a ciertas limitaciones, no cabe duda de que el gobierno británico piensa en que Francia tendrá que pagar los platos rotos de las próximas complicaciones europeas.

Dándose cuenta del peligro, el ministro de Estado, Delbos, se propone realizar cuanto antes unos viajes a las capitales de los antiguos países vasallos para ver de reincorporarlos nuevamente en la órbita francesa; empezando por Praga el ministro francés visitará a Varsovia y Bucarest para ver de reanimar la Pequeña Entente que en estos últimos meses ha llegado a un estado de postración análogo al de la S. D. N. de la que es hijuela.

En conclusión, ha perdido totalmente, debido al Frente Popular, su situación política internacional y se ve precisada a intentar recuperarla en condiciones particularmente difíciles.—S. P. E. S.

Chautemps y Delbós tratarán en Londres de la devolución de las colonias a Alemania

Rumania reconoce de hecho el Imperio italiano en Abisinfa

LONDRES, 27.—La próxima visita del presidente del Consejo y del ministro de Estado de Francia sigue siendo tema principal de los comentarios de los periódicos.

Se dice que uno de los temas de preferente discusión será el de la devolución de las colonias a Alemania.

AGASAJOS MUTUOS

LONDRES, 27.—El próximo lunes Chamberlain y Eden ofrecerán una comida a los ministros franceses.

El embajador francés en Londres, M. Corbin dará el martes un banquete en honor de los estadistas británicos y franceses.

FACILITARAN LAS NEGOCIA-

CIONES

LONDRES, 27.—El "Times" dice que las negociaciones de Inglaterra con Alemania serán más fáciles después de la visita a Londres de los ministros franceses Chautemps y Delbos.

CONSEJO DE MINISTROS EN

FRANCIA

PARIS, 27.—Hoy se reunió el Consejo de ministros, bajo la presidencia del presidente de la República.

Según el comunicado oficial, en el Consejo se trató de los problemas del Norte de Africa y de política social.

En los círculos bien informados se dice que no se trató del próximo viaje de Chautemps y Delbos a Londres, ni tampoco del complot que se ha descubierto contra la República. Nada se habló de la reapertura de la Exposición de París.

EL IMPERIO ITALIANO

BUCAREST, 27.—El nuevo embajador de Rumania en Roma, en breve presentará sus cartas credenciales al Rey y Emperador de Italia, con lo que de hecho Rumania reconoce el imperio italiano en Abisinia.

NO SE AISLARA ECONOMI-

CAMENTE

BERLIN, 27.—El primer ministro Goering habló hoy en Hamburgo ante millares de manifestantes.

Afirmó que la nueva Alemania no se aislará económicamente y contribuirá, a pesar del plan de los cuatro años, a formar parte de la economía mundial.

NUEVO MINISTRO GERMANO

BERLIN, 27.—El Führer Canciller firmó ayer un decreto por el cual el jefe de la Cancillería del Reich tendrá desde ahora en adelante el título de ministro.

¡VIVA ESPAÑA!

La colocación de los alumnos necesitados en los centros de enseñanza privada

Las vacantes se anunciarán en el próximo mes de Diciembre

El "Boletín del Estado" publica las instrucciones que deberán ser observadas para la ejecución de la orden referente a la colocación de alumnos necesitados en los centros de enseñanza privada.

Los Rectorados respectivos harán, previa información sobre las condiciones morales y económicas de los alumnos que soliciten plaza gratuitamente, la clasificación de los mismos en dos grupos: hijos de funcionarios públicos, civiles o militares, cuyos ingresos no permitan su educación remunerada, e hijos de familias modestas que vivan del trabajo intelectual o manual. Los residentes en las poblaciones donde se hallen los centros docentes serán colocados como externos, los de peor situación económica como medio-pensionistas y los que no puedan ser instruídos ni alimentados de modo conveniente, como internos.

El 50 por ciento de las vacantes se reservará a los huérfanos de la campaña o de los asesinados por las hordas marxistas. Todos los alumnos llevarán el nombre y la consideración de becarios. Para la elección de los alumnos se nombrarán comisiones para examinar a los peticionarios en la capital de cada distrito universitario. Esta selección terminará el día 31 de agosto. Para el cómputo de las vacantes que corresponden a cada colegio, dentro de cada grado y tipo de enseñanza, se tendrá en cuenta la cifra de alumnos retribuídos habida en el curso anterior. Para el presente año, con el fin de buscar un nuevo acoplamiento de estas instrucciones, sin alterar gravemente la economía de los centros de enseñanza privada, habida cuenta además de lo avanzado del curso actual, solo se anunciará el número de plazas de becarios posibles, según acuerdo previo, armónico y transigente entre los Rectorados y los directores de los colegios. Estas vacantes se publicarán en el próximo mes de diciembre, dándose un plazo de diez días para la presentación de instancias. Los becarios ingresarán en el mes de enero, al reanudarse el curso, después de haber sido hecho el examen de selección.

LOS POETAS HISPANO-ARABES

Antonio Fernández-Caro y Carlos Orellana Chacón

HAN PUESTO SU

RETABLO MORISCO

A DISPOSICION DEL ESTADO PARA LAS NECESIDADES DE LA PATRIA. ELLOS ACTUAN CON ABSOLUTO DESINTERES. VD. POR TANTO, DEBE CONTRIBUIR CON SU BUTACA EN EL TEATRO ROSALIA CASTRO EL 3 DE DICIEMBRE.

UN CLAVO HOY EN DIA TIENE TANTA IMPORTANCIA PARA LA ECONOMIA DE ESPAÑA COMO UN GRAMO DE ORO.