# El Ideal Gallego

La Coruña.—Año XXI.—Núm. 5.760 MARTES, 21 DICIEMBRE 1937 Avenida de Rubine, 18. Tl.º Dirección y Redacción 1177. Admón. 1942


¡MUJERES ESPAÑOLAS! LOS QUE LUCHAN SON HIJOS VUESTROS, QUE HIJOS SOMOS TODOS DE LA GRAN MADRE ESPAÑA; OFRECEDLES EL FRUTO DE VUESTROS ESFUERZOS, DE VUESTROS DESVELOS. LA MADRE EGOISTA PARA LOS HIJOS, NO MERECE SER MADRE.

TEMAS DE LA RETAGUARDIA

## EL MENSAJE DE LOS SOLDADOS GALLEGOS

*He aquí sobre nuestra mesa de trabajo unas cuantas cartas de soldados gallegos. Es diario este mensaje que, junto con la petición, modesta siempre, nos trae envuelto en el sencillo rojade de una prosa incorrecta un saludo que parece una llamada al deber dirigida a "los que no hemos visto la guerra". Leyendo estas cartas medimos la grandeza del alma de nuestros valientes soldados y alcanzamos a comprender la razón de que las armas de Franco sean invencibles. Jamás nos hablan de sus sacrificios y de sus inquietudes ante la muerte que ronda cerca de los parapetos. Ni siquiera incidentalmente se refieren a las penalidades inevitables en una campaña durísima y dilatada. Siempre la alegría desbordándose por los renglones sucios y manchados en la inclemencia de las trincheras. En alto el grito del triunfo y el orgullo de formar en las legiones victoriosas. Parece como si estos hombres hubieran adquirido, al contacto de la gran verdad y en el silencio de las noches de parapeto propicio a las grandes meditaciones, la conciencia de su superioridad sobre los que son meros testigos, a veces sin espíritu de sacrificio y hermandad, de esta gran coyuntura de los siglos hispanos. Es cierto; hasta en la carta del más torpe e ignorante de nuestros soldaditos; en los renglones torcidos, casi ilegibles, de algunas de estas cartas que huelen a campiña y nos traen el recuerdo del arado o de la azada que ha pasado accidentalmente a otras manos, se advierte que el puño que las escribió ha obedecido a los impulsos de un corazón sano y recio, nido de sueños españoles.*

*Es aleccionadora la lectura de estos mensajes. Por eso en nuestra humilde y discreta opinión creemos que debería intensificarse la comunicación de la retaguardia con los soldados. Escribirles más a menudo, no dejar reducida la correspondencia a las madrinas de guerra. En algunas provincias existen también muchos padrinos que son, por cierto en su mayoría, los señores que tienen tiempo y fortuna para poder reposar de su ociosidad en los butacones de un casino. ¡Cuidado!, que nosotros no encontramos vituperable este reposo, pero a condición de que la colaboración de sus usufructuadores sea cada día mayor y más eficaz. Y he aquí que esos buenos señores podrían constituir el padrinazgo de muchos soldaditos. No es ciertamente una cosa imposible. Basta un poco de amor para realizarla.*

*La mayoría de las cartas que recibimos, como es natural, son de soldados gallegos. Piden cosas sin importancia, sin valor alguno, cosas para los momentos de solaz en la inquietud de la guerra. Y ¡ay! con cuánta pena tenemos que confesar que la mayoría de las peticiones se pierden en el vacío.*

*¡Si viérais con qué amor hablan estos "mariscos" de su Galicia! ¡Qué de cosas y qué elocuencia pone el cariño y el recuerdo en los renglones torcidos de sus mensajes! Estos hombres que no lloran en la presencia de las mayores tragedias de la guerra no pueden impedir que sobre el papel sucio de sus cartas caiga una lágrima que es una perla de amor ofrecida a su tierra encantadora.*

*No echéis, buenos amigos nuestros, en olvido las palabras de este viejo periódico gallego. Que vaya hasta las trincheras, donde se lucha y se muere por España, el recuerdo que Galicia envía a todos sus hijos. Que los que no han podido ir a la guerra cumplan esta misión sagrada, llena de atractivos y de cristianas sugerencias. Es una manera también de hacer la guerra. Y no olvidéis que nuestros soldados no quieren un sacrificio costoso de vuestra parte. Os piden, sobre todo, amor, un recuerdo vivo y entrañable de los hermanos que viven en la paz idílica de la tierra meiga, lejos del fragor de las batallas.*

# En Teruel continuó la progresión de nuestras fuerzas y fueron rechazados desesperados ataques del enemigo

## Más de diez mil muertos han tenido estos días los rojos en el sector de Teruel

### El enemigo teme que la zona bolchevizada pueda quedar dividida en dos

(CRONICA MILITAR)

*SALAMANCA, 20.—Desde hace cinco días se animó el frente de Teruel. El nerviosismo de los rojos les empujó a realizar varios ataques sobre la meseta turolense, barrida por los vientos helados del invierno. Por ella cruzan los ríos Alfambre y Guadaladiar.*

*Teruel, la gran plaza fuerte que supo resistir las invasiones del Sur, se mantiene inexpugnable contra las hordas marxista que desde hace diecisiete meses la hostilizan con ansias de cerco. La capital aragonesa, como sus hermanas Huesca y Zaragoza, son bastiones de heroísmo, baluartes de la fe, castillos con pechos aragoneses como sillares. Cinco días de lucha en sus alrededores no son nada después de diecisiete meses de guerra constante y decidida.*

*Los marxistas, después de la caída de toda la zona del Norte, se encontraban inquietos y realizaban desplazamientos moviendo sus fuerzas para contener nuestro ataque que, en breve, se desencadenaría sobre ellos, y su total despiste les llevó a efectuar concentraciones en diversos puntos del frente de Aragón. Uno de ellos era indudablemente el sector de Teruel. Según sus periódicos, el frente de Teruel era la amenaza "faciosa" más pronunciada de nuestro acercamiento al Mediterráneo. Por ello, la ciudad fundada por Alfonso I el Batallador, presagiaba la división de la zona roja en dos trozos aislados; esto les llevó, sin duda, a la concentración de fuerzas para evitar tal peligro.*

*Cualquier ejército que se preciase de tal, hubiese esperado el ataque, pero sus previsiones habían salido mal paradas y entonces, llevados de su inquietud, planearon su ofensiva y se lanzaron al ataque. El día 15 comenzaron su ofensiva con dos fuertes embestidas que fueron enérgicamente rechazadas. El 16 volvieron a la carga, pero especiales operaciones tácticas ordenadas por nuestros Mandos, dieron por resultado que quedasen en nuestro poder posiciones de vanguardia desde las que se cortaba la retirada a las fuerzas rojas que se habían infiltrado. Al día siguiente nuestras tropas batieron eficazmente al enemigo que se acercaba con ánimo de liberar a los milicianos comprometidos y acosados por nuestros soldados. El temporal de nieve aumentaba el fracaso marxista.*

*El sábado, en el sector de Celada, se ocasionó un gran descalabro a los rojos. El enemigo dejó sobre la carretera más de dos mil muertos.*

*Durante el día de ayer continuaron los ataques desesperados del adversario contra nuestras posiciones, causando nuestras Armas gran mortandad y quebranto entre los rojos. En los sectores de Campillo y Concud, situados al Noroeste y Sur de Teruel, la lucha registró gran dureza. Al enemigo se le causaron numerosísimas bajas, se le destruyeron cinco tanques y en combate aéreo fueron derribados diez aviones rojos.*

*Se calculan los muertos del enemigo en estos días en más de diez mil.*

*Los ataques marxistas han perdido totalmente su eficacia. Las fuerzas rojas se encuentran cercadas y tratan ahora de batirse en retirada y romper el cerco buscando la salida. La lucha se ha inclinado por completo a nuestro favor, y la situación de Teruel se encuentra completamente garantizada.*

## *Diez aparatos perdieron los rojos el domingo*

**SALAMANCA, 20.—Parte oficial de guerra del Cuartel General del Generalísimo correspondiente al día de hoy:**

**En el sector de Teruel ha continuado la progresión de nuestras fuerzas, habiendo rechazado desesperados ataques enemigos, destrozándoles tres carros de combate y causándoles enorme mortandad.**

**Las posiciones de Teruel han rechazado en el día de hoy varios intentos de asalto enemigos.**

**Salamanca, 20 de diciembre de 1937. Segundo Año Triunfal.**

**De orden de S. El. el general jefe de Estado Mayor, FRANCISCO MARTIN MORENO.**

LA JORNADA DEL DOMINGO

**SALAMANCA, 19.—Parte oficial de guerra del Cuartel General del Generalísimo correspondiente al día de hoy:**

**En el día de hoy han continuado los combates en los alrededores de Teruel.**

**Ataques desesperados a las posiciones del Sur de la ciudad fueron rechazados enérgicamente, causándole al enemigo gran mortandad.**

**En los sectores de Campillo y Concud el combate fué muy violento, abandonando el enemigo gran número de prisioneros y destruyéndosele cinco tanques, que fueron incendiados.**

**Continúa el avance de nuestras tropas.**

**En el aire fueron derribados diez aviones enemigos, cayendo cinco de ellos en nuestras filas.**

**Salamanca, 19 de diciembre de 1937. Segundo Año Triunfal.**

**De orden de S. El. el general jefe de Estado Mayor, FRANCISCO MARTIN MORENO.**

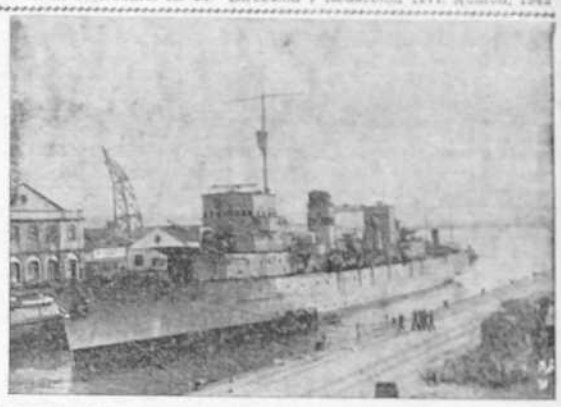

El "Vulcano", barco gemelo del "Neptuno", botado recientemente en El Ferrol.

(Crónica en la página octava).

## Ludendorff murió ayer en Berlín

### Conservó el conocimiento hasta última hora

MUNICH, 20.—Hoy, al amanecer, ha fallecido, a la edad de 72 años, el mariscal Ludendorff.

El comunicado de su muerte dice que el general Ludendorff conservó el conocimiento hasta el último momento y que, a pesar de su vitalidad, no ha sido posible a la ciencia médica contrarrestar con eficacia el rápido descenso del pulso y la creciente debilidad de la circulación.

PESAME DE HITLER

BERLIN, 20.—El Führer Canciller ha enviado un mensaje de pésame a los familiares del general Ludendorff.

Dice que el pueblo alemán ha perdido a uno de sus mejores soldados.

UNA GRAN FIGURA MILITAR

BERLIN, 20.—Todos los periódicos publican artículos encomiásticos para el general Lundendoff.

Resaltan la labor llevada a cabo y dicen que fué un ardiente partidario de Hitler.

Hacen constar su intervención en la guerra europea y su consagración como figura militar en aquella guerra que no se perdió en los campos de batalla.

* * *

Ludendorff ha muerto. Alemania pierde uno de sus mejores hombres, que después de trazar a sus soldados rutas victoriosas en la gran epopeya de la Guerra Europea, supo en los años de ignominia, que sucedieron para su país en la postguerra conservar puro e incólume el amor a la Patria humillada y herida por vergonzosos tratados.

Nació el mariscal germano el 9 de abril de 1865. A los 30 años ingresó en el Estado Mayor del Ejército alemán.

La Gran Guerra abrió para él el magno libro de la táctica guerrera. En 1914 se halla frente a Lieja, cuyos fuertes no pudieron resistir la táctica de Ludendorff. Cae la ciudad belga en poder de los alemanes, pero Ludendorff ha sido ya ascendido a jefe del Estado Mayor del mariscal Hindenburg. Son los días del famoso rodillo ruso, y Ludendorff traza sobre el mapa nevado de las estepas moscovitas las rutas que habrán de conducir a sus hombres a la gran victoria de los Lagos Masurianos.

Ya está otra vez el Mariscal en el Sur, donde Italia empuja con brios hacia Austria.

La Gran Guerra fué para Ludendorff una estela de triunfos y de victorias.

Pero vinieron los años de la derrota, de la Alemania gris, de las humillantes claudicaciones, donde sólo asomaba en gesto valiente de dignidad el perfil bríoso de los Cascos de Acero. Ludendorff estudia y escribe, y obra. Al lado de Hitler prepara la marcha sobre Munich, y el 9 de noviembre de 1923 el Führer-Canciller conserva un puesto en la victoria a su fiel colaborador.

Ludendorff ha sabido ganar en la guerra y en la paz.

Sus restos mortales reposarán al lado de aquel otro coloso teutón que en el gigantesco mausoleo de Tannemberg enseña al mundo que los héroes nunca mueren.

## La Nochebuena en Auxilio Social

Los niños no saben de las desgarraduras de la guerra. Ni siquiera aquéllos que perdieron sus padres en el fragor de la lucha heroica pueden estar tristes el día de Nochebuena. Esa noche bendita, aun en los momentos más dolorosos, trasciende aromas de vida y de salvación. Es la gran promesa anunciada por coros de ángeles. El día más feliz de los niños... y de los que han dejado de serlo, pero llevan en el alma el fuego de la fe y de la caridad cristianas.

A éstos se dirige, principalmente, Auxilio Social. Los niños acogidos en los comedores y cocinas de nuestra hermosa institución van a celebrar alegremente la Noche Grande. Y, tú, que tantas veces nos has ayudado, lo harás también en la ocasión presente. Se te ofrece tu oportunidad para realizar una obra bella y cristiana, una ocasión para acercarte amorosamente a los que nada tienen. ¿Qué puede significar para ti el desprenderte de algo de lo que pensases llevar a los tuyos? Tú goza con tus hijos de la paz y la alegría de esta fecha llena de ilusiones, pero piensa en que otros niños no tienen padre, o si lo tienen se halla en el frente, o carece de medios para hacer sentir a sus pequeñuelos la alegría de estos días cristianos. Tú has de suplir esas dolorosas ausencias ayudando a Auxilio Social.

Nuestros niños celebrarán la Nochebuena en sus hogares para lo que Auxilio Social les facilitará raciones abundantes de tipo familiar, en las cuales no faltarán algunas golosinas y extraordinarios. Para ello recabamos donativos, pudiendo anticipar que el Excmo. Sr. Gobernador civil ha ofrecido uno muy importante, consistente en golosinas y juguetes, que el Sindicato Avícola de la provincia ha donado 12 magníficos gallos y que don José Rodríguez Rey ofrece 18 langostas. Con estos donativoos quedan iniciadas las aportaciones que Auxilio Social espera sean espléndidas.

En otra de estas destacadas fiestas se hará una comida general de todos los niños reunidos, a ser posible en un solo local. Advertimos que en diferentes establecimientos se han colocado unos cajoncitos en donde se recogen donativos para este fin. Aquellas personas que quieran contribuir con aportaciones pueden dirigirse a la Delegación de Auxilio Social, Real, 71, segundo.

## Mr. Kellog se encuentra gravemente enfermo

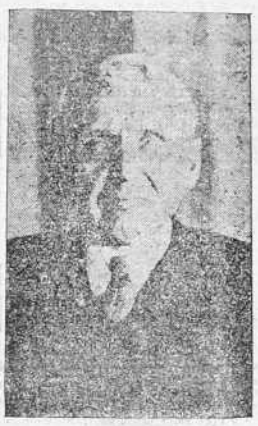

WASHINGTON, 20.—Mr. Kellog, uno de los autores del famoso pacto Briand-Kellog, se encuentra enfermo de gravedad.

## El total fracaso de la Sociedad de Naciones

### "Le Matin" propone se convierta en un club internacional

PARIS, 20.—"Le Matin", comentando el total fracaso de la Sociedad de Naciones, propone que se convierta la institución ginebrina en un gran Club internacional.

## Vida periodística

Ha sido nombrado director del colega local "La Voz de Galicia" Francisco Bravo, que ha prestado relevantes servicios en el Movimiento de Falange Española Tradicionalista y de las JONS y es, además, un antiguo compañero en la Prensa.

Sinceramente le deseamos éxito en la misión que le ha sido confiada.

## Los comunistas tenían preparada la revolución en París para el 15 de Noviembre

### "Francia se encuentra en una pendiente peligrosa, en la que ya es muy difícil detenerse", escribe "Le Fígaro"

PARIS, 20.—"L'Action Francaise" da nuevas pruebas documentales sobre la preparación de una revolución comunista que había de estallar en París el 15 de noviembre pasao.d

Subraya el periódico de manera especial las instrucciones confidenciales y detalladas dirigidas a los dsstacamentos de asalto.

También publica una lista de los depósitos de armas y municiones clandestinos que los comunistas han establecido en todo el país.

A pesar de ello, el ministro del Interior, M. Dormoy, se obstina en negar estos preparativos revolucionarios.

EN UNA PENDIENTE PELIGROSA

PARIS, 20. — El viaje de Delbos por Europa continúa siendo objeto de comentarios en la Prensa.

"L'Action Francaise" dice que los países amigos de Francia empiezan a dudar de ella, pues la ven presa del descalabro financiero y económico, en tanto que sus gobernantes contemplan indiferentes la bolchevización del territorio francés. Los amigos del extranjero miran a Francia con tristeza y pesar.

"Le Figaro" escribe que Francia se encuentra en una pendiente peligrosa, en la que ya es muy difícil detenerse.

HUELGA DE TRANSPORTISTAS

PARIS, 20. — El personal de las empresas de transportes automovilistas se ha declarado en huelga por veinticuatro horas en señal de protesta contra el aumento de los impuestos y del precio de la gasolina.

DIFICIL SITUACION ECONOMICA

PARIS, 20.—El jefe del Gobierno, Chautemps, inauguró hoy el Congreso de Economía nacional, en el que pronunció una breve alocución, tratando de la situación difícil porque atraviesa Francia.

Invitó a los miembros a que examinasen los mercados para conseguir que la exportación sea mayor que la importación.

## Se gestiona el regreso de los niños aragoneses expatriados por los rojos

### La colonia alemana regala un árbol de Navidad a los pobres de San Sebastián

ZARAGOZA, 20. — El alcalde ha recibido una carta del presidente de la Cruz Roja, dándole cuenta de que se están realizando activas gestiones para conseguir que sean reintegrados a sus hogares los niños aragoneses que fueron llevados por los rojos al extranjero.

EN FAVOR DE LOS NIÑOS POBRES

SAN SEBASTIAN, 20.—Se ha celebrado una fiesta organizada por la colonia alemana en favor de los niños pobres, a los que se les obsequió con un árbol de Navidad.

El capellán alemán pronunció unas palabras patrióticas.

DESCUBRIMIENTO DE LAPIDAS

SEGOVIA, 20. — En Sepúlveda se descubrieron las lápidas que dan los nombres de Franco, Calvo Sotelo, Mola, y José Antonio, a otras calles y plazas del pueblo.

## 1.250 millones de francos ha costado la Exposición de París a Francia

### "El equilibrio presupuestario, de la Exposición—ha dicho Caillaux—es pura apariencia

PARIS. — M. Caillaux, presidente de la Comisión de Hacienda del Senado, ha comunicado a M. Chautemps su "rapport" acerca de los resultados financieros de la Exposición de este año, en su calidad de presidente de la Comisión Superior de Control de dicho certamen internacional.

Caillaux, en el prólogo de su informe, afirma que "la insuficiencia y aun la ausencia de un plan primitivo suficiente vasto, detallado y estudiado", es el origen de todos los errores advertidos.

El equilibrio presupuestario de la Exposición—añade—es pura apariencia. A pesar de la elevada cifra de gastos, aún se nota una insuficiencia de dotaciones que alcanza a 253 millones.

En cuanto a los ingresos, el error de previsión es aun mayor y alcanza a 227 millones. Los ingresos de explotación, que fueron evaluados en 337 millones, sólo alcanzaron un 60 por 100 de esta cifra. El producto de billetes de entrada sólo llega a 130 millones.

M. Caillaux concluye que puede estimarse en 500 millones el importe de los recursos nuevos que exigirá la liquidación de la cuenta de la Exposición.

En cuanto a la carga total que incumbe al Estado, se eleva a 1.250 millones en números redondos, habida cuenta de los 75 millones de la villa de París y de los 180 millones de ingresos procedentes de entradas y de pagos de los concesionarios.

# Schuschnigg y Ciano asistirán a la Conferencia de Budapest

## Van Zeeland no será recibido por el Duce

## Delbos proyecta un nuevo viaje a Berlín en la próxima primavera

VIENA, 20.—El canciller de Austria Schuschingg, asistirá a la conferencia que durante los días 10, 11 y 12 de enero se celebrará en Budapest y a la que concurrirán representantes de las potencias signatarias del pacto de Roma.

También asistirán a dicha conferencia el secretario de Estado de Austria, y el Conde Ciano.

NO LO RECIBIRA EL DUCE

ROMA, 20.—En los medios políticos romanos se habla de que Van Zeeland no será recibido ni por el Duce ni por el Conde Ciano.

El político belga se entrevistará con varias personalidades del Gobierno y del partido fascista, entre ellas el ministro de Finanzas.

¿DELBOS A BERLIN?

PARIS, 20.— En relación con el viaje de Delbos por Europa, se señala la posibilidad de que el ministro de Negocios Extranjeros de Francia realice un viaje a Berlín, en la primavera próxima.

Delbos conferenciará estos días con el exjefe del Gobierno M. Flandin, y con el jefe de Prensa del Quai d'Orsay, quienes informarán al ministro de las impresiones que han recogido en su reciente estancia en Alemania.

REGRESA DELBOS

PARIS, 20.— El ministro de Negocios Extranjeros, Ivon Delbos, que regresó a París el domingo, informó esta mañana al Presidente de la República sobre el resultado de su viaje por Europa.

Después conversó durante dos horas con el jefe del Gobierno, Camilo Chautemps.

BENES A FRANCIA EN LA PRIMAVERA

PRAGA, 20.— Se asegura que el presidente de la República, Benes, será invitado oficialmente a visitar Francia, lo que llevará a efecto en la próxima primavera.

INCIDENTES EN LAS ELECCIONES RUMANAS

BUCARETS, 20.—Esta mañana comenzaron las operaciones electorales en toda Rumania.

Ya se han producido algunos incidentes.

Un grupo de nacionalistas campesinos atacó a otro de liberales, resultando tres muertos y una docena de heridos.

On liberal ha sido muerto por otro grupo de nacional-campesinos.

EDEN VISITA AL REY

LONDRES, 20.—Esta tarde, terminada la sesión en la Cámara de los Comunes, Eden fué al Palacio de Buckingum, donde fué recibido por el Rey Jorge, con quien conferenció detenidamente.

MAYORIA ABSOLUTA DEL GOBIERNO

VARSOVIA, 20.—El grupo político nacional se ha adherido al Gobierno, que contará así con 343 diputados y 43 senadores.

Con esto el Gobierno tendrá la mayoría absoluta en la Cámara y casi domina también en el Senado.

EL NUEVO PARLAMENTO DEL IRAK

LONDRES, 20. — Las elecciones celebradas el domingo en el Irak han sido favorables al partido de los nacionalistas árabes moderados, representados en el Gobierno.

El próximo día 28 se celebrará la primera sesión del nuevo Parlamento.

CONFERENCIANDO CON EDEN

LONDRES, 20. — El embajador francés en Londres ha celebrado esta tarde una larga conferencia con Mr. Eden, en el Foreing Office

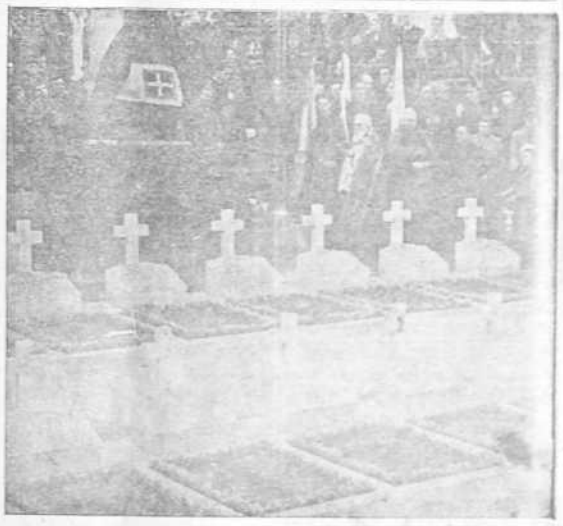

Ha sido inaugurado en Lumaya el domingo 12 un monumento a los Legionarios caídos en España, con asistencia del Embajador de Italia y de otras personalidades

**El grito de la victoria: ¡FRANCO! ¡FRANCO! ¡FRANCO!**

# Información del Gobierno Civil

## Por incumplimiento de los deberes de su cargo han sido sancionados los alcaldes y secretarios de Corme y Puebla del Caramiñal

Habiéndose girado una inspección por este Gobierno civil a los Comedores de Corme (Puenteceso) y apareciendo que a los ciento cincuenta niños socorridos se les ha dado una comida deficiente, no habiéndose invertido sino la mitad del dinero consignado y cobrado para dicha atención, el Excmo. Sr. Gobernador civil impuso ayer una multa de 1.000 pesetas al Alcalde y otra igual al Secretario del mismo Ayuntamiento.

EL COMEDOR DE PUEBLA DEL CARAMIÑAL

El Excmo. Sr. Gobernador civil llamó por teléfono al Alcalde de Puebla del Caramiñal para ordenarle que inmediatamente se ampliara el Comedor existente en la actualidad, hasta recoger en él a todos los necesitados de la localidad, proporcionándoles comida diariamente en vez de hacerlo cada tres días, como venía ocurriendo, siendo éstos a cargo personal del Alcalde y del Secretario hasta que se apruebe el expediente de subvención del Estado, toda vez que por culpa de ambos se ha demorado negligentemente la incoación del mencionado expediente, con el consiguiente daño para los necesitados.

CIRCULAR

La Comisión de Agricultura y Trabajo Agrícola, ha publicado la siguiente Orden:

La necesidad sentida de incrementar nuestra ganadería como medio de disponer rápidamente de carne y grasas en abundancia, sólo tiene en las actuales circunstancias una solución clara y terminante: La obtención de carne y grasa a corto plazo. Zootécnicamente esta solución es perfectamente viable con el ganado de cerda, cuya recría debe fomentarse, así como impedir su sacrificio antes de llegar al estado de cebo completo, lo que es factible en la práctica si se atiende y procura al mismo tiempo la revalorización de este ganado.

En virtud de lo expuesto, dispongo:

Art. 1.º—Los Inspectores veterinarios no autorizarán el sacrificio de cerdos procedentes de montanera con peso vivo inferior a 115 kilos. Para ganado de cerda en estabulación el peso mínimo admitido para autorizar el sacrificio será el de 135 kilos.

Art. 2.º—Asimismo, no se autorizará el sacrificio de cochinillos sin antes comprobar mediante certificado expedido por el Inspector Municipal Veterinario, o en su defecto, por la Alcaldía correspondiente, que a cada cerda en régimen pastoral le quedan por lo menos tres crías a las de primer parto y seis a las madres de segundo parto en adelante.

En régimen de estabulación, cada cerda madre de primer parto deberá sostener cinco crías, y ocho las de segundo parto en adelante.

Art. 3.º—Los Inspectores Municipales Veterinarios y Alcaldes serán responsables de las infracciones que se cometan, las cuales serán sancionadas por los Gobernadores civiles con multas de 100 a 1.000 pesetas por cada cerdo indebidamente sacrificado, y con 50 a 100 pesetas por cada cría.

Art. 4.º—Se establecen las tasas mínimas siguientes para el ganado de cerda en vivo en los mercados habituales más próximos al lugar de producción:

Cerdos cebados en montanera, 30 pesetas arroba de 11'5 kilos.

Cerdos cebados en estabulación, 35 pesetas arroba de 11'5 kilos.

Art. 5.º—Una comisión compuesta por un Ingeniero de la Sección Agronómica, el Inspector Provincial Veterinario y un representante de los Ganaderos, designado por ésos, será la encargada de velar por el estricto cumplimiento de esta Orden, a la que darán la máxima publicidad, debiendo dictar en los casos que lo estimen pertinente, y teniendo en cuenta las especiales condiciones de su provincia, las Ordenes complementarias a los Inspectores Municipales Veterinarios, previa aprobación de las mismas por esta Comisión.

Burgos, 15 de diciembre de 1937. II Año Triunfal. — El presidente, *Eufemio Olmedo.*

Lo que se hace público para general conocimiento.

La Coruña, 20 de diciembre de 1937.—Segundo Año Triunfal.—El Gobernador civil, *José María de Arellano.*

VEINTIUNA MIL PESETAS DE MULTAS A VARIOS INDUSTRIALES Y COMERCIANTES DE SADA

El señor Gobernador civil acordó en el día de ayer imponer las siguientes sanciones a los industriales y comerciantes del Ayuntamiento de Sada que a continuación se detallan, por infracción de las normas de Abastos:

Modesta Souto, 10.000 pesetas; Sucesores de Dolores Vila, 2.000 pesetas; Maximiliano Rodríguez Caamaño, 2.000 pesetas; Antonio Deus Tarrido, 500 pesetas; Inés Pérez Sanjurjo, 500 pesetas; Secundina Mallón, 500 pesetas; Alfonso Martínez Pérez, 500 pesetas; Antonio Vázquez Lago, 500 pesetas; Casimiro Gayoso Calvo, 500 pesetas; José Caamaño González, 500 pesetas; Clemente Amor Dopico, 500 pesetas; Benito García Mariñas, 500; Francisco Rivero, 500 pesetas; Enrique Lorenzo, 500 pesetas; Pilar Vila, 500 pesetas; Luis Arévalo, 500 pesetas; Secundina García Carballido, 300 pesetas, y Carmen Figueira, 300 pesetas.

DIAS DEL PLATO UNICO.—DIAS SIN POSTRE

La recaudación obtenida en la primera quincena del mes actual, por estos patrióticos impuestos, fué la siguiente:

Por "Plato Unico"... 40.275'00 ptas.
Por "Días sin postre" 6.810'20 "

Total recaudado. 47.085'20 ptas.

APORTACIONES A LA HORA DEL EJERCITO

Obreros de las fábricas de Noya de don Benito Cambeiro, don José Martínez y de don Ramón Varela, ptas. 25'60.

Obreros de la Papelería e Imprenta Lombardero, ptas. 77'40.

Obreros de la Fábrica de Calzado de don Cristóbal Carnicer, pesetas 607'25.

Aportación de don Cristóbal Carnicer Guerra, pesetas 151'80.

Obreros de la Fábrica de don Blas Agra Cadarso, pesetas 217'50.

Obreros de la Fábrica de don Emilio Cervigón, pesetas 159'90.

Obreros de la Fábrica de don Manuel Juanatey, 40 pesetas.

Obreros del Aserradero de doña María de la Gloria Cadarso, 28'75 pesetas.

Obreros de la Fábrica de Calzado de San Martín Hnos., pesetas 20'25.

* * *

Para el mismo fin se han recibido 25 pesetas de don Donato Rodríguez y familia; 10 de doña Carmen García; 5 de don Servando Carballo Vázquez, y 2'75 recaudado en el Ayuntamiento de Irijoa.

SUBSIDIO PRO COMBATIENTE

En el día de ayer se recibieron las relaciones de las aportaciones voluntarias que mensualmente dedican a aumentar el fondo del Subsidio Pro Combatiente los industriales, comerciantes, propietarios y vecinos de los Ayuntamientos de Carnota, Coristanco, Dumbría y Ordenes.

* * *

A beneficio del fondo del Subsidio, se han recibido pesetas 70'65 como aportaciones de las compradoras de huevos.

Una [illegible] de Riveira, 25 pesetas.

UNA GAITA Y UN TAMBORIL PARA EL BATALLON GALLEGO

El Comandante del Batacón Gallego escribió al señor Gobernador civil manifestándole los deseos de que sus soldados fueran obsequiados con una gaita y un tamboril para festejar con ella la fiesta de Navidad.

El señor Arellano remitió al citado Batallón la gaita y el tamboril deseados por los valientes soldados gallegos.

PATRIOTICA INVITACION DE NAVIDAD

La Sociedad Anónima Cross manifiesta al señor Gobernador, que deseando esa Sociedad colaborar en sus patrióticas iniciativas para que en las fiestas de Navidad encuentren nuestros soldados el calor del hogar tan necesario para reconfortar sus espíritus y demostrarles que la retaguardia no olvida sus sacrificios, han acordado sentar a su mesa, el día de Navidad, 25 heridos o convalecientes.

El señor Gobernador ha comunicado este significado rasgo de la Casa Cros al Excmo. Sr. Gobernador militar, para que acuerde la designación de los beneficiados.

Este acto merece la mayor significación por su gran patriotismo.

REUNION DE LA JUNTA DE PRECIOS

En la tarde de ayer se reunió, bajo la presidencia del señor Gobernador, la Junta Provincial de Precios, asistiendo a la misma todos sus componentes.

Se dedicó la sesión al estudio y resolución de numerosos asuntos.

VISITAS

En el día de ayer recibió nuestra primera Autoridad en su despacho oficial del Gobierno civil, entre otras, las siguientes visitas:

Jefe provincial de F. E. T. y de las J. O. N. S., y el señor Bravo, director de "La Voz de Galicia"; don Miguel Fleta, y señoritas de Saavedra.

# Falange Española Tradicionalista y de las J. O. N. S.

Siguiendo la marcha constructiva, triunfal y ascendente que, de manera velocísima está llevando a cabo el nuevo Estado Nacional-Sindicalista, se procede en estos momentos por la Jefatura Nacional del S. E. M., el serio estudio de la EDUCACION POPULAR, que ha de tener su centro en la Escuela considerada como una institución cívica que ocupa un lugar al lado de la Familia, la Iglesia y el Estado y reune todos los elementos de valor que tiene el Estado en favor de quienes han de mantener su vida en el futuro.

A este efecto se ha celebrado en Santiago una interesante reunion de Delegados provinciales del Servicio Nacional, en su sección S. E M., con objeto de estudiar las ponencias que han de llevarse a Burgos a la Asamblea Nacional.

En esta reunión fué aprobada por unanimidad la ponencia presentada por la Delegación Provincial de La Coruña, en la cual se proponen normas para conseguir que la Escuela Nacional sea el Hogar donde se mantenga perenne el fuego de la cultura y de la educación ciudadana y se expanda a todos los habitantes comprendidos dentro del Distrito escolar.

Se ha tenido en cuenta que los padres, vecinos de una localidad cualquiera forman por sí mismos una comunidad que puede ser utilizada como una ayuda poderosa para cooperar a los esfuerzos del maestro, por lo que deben fomentarse las reuniones de padres y visitas a la Escuela en determinados días, ya que esto sirve para unir en la mente del niño el hogar y la escuela, a la vez que la familia, que tiende a ser egoístamente individualista en defensa de un niño, llega a darse cuenta de las necesidades de la escuela entera y a estar mejor dispuesta para aceptar en nombre del niño las restricciones y limitaciones que las necesidades de la comunidad imponen a la libertad del individuo. Y teniendo en cuenta que este intercambio de intereses entre la comunidad escolar y el público que la apoya, deben fomentarlo las autoridades que se ocupan de enseñanza tanto como los maestros, pues los padres y el público estarán dispuestos a proporcionar recursos sólo si llegan a comprender mejor las necesidades de la escuela, el S. E. M. de La Coruña propone que por las autoridades superiores se dicten las órdenes oportunas a fin de que en todas las Escuelas Nacionales se constituyan las Asociaciones de Amigos de la Escuela y de Antiguos Alumnos.

Que con los medios económicos aportados por los asociados se adquieran bibliotecas, periódicos diarios, revistas, juegos y todo lo necesario para el recreo y entretenimiento, siempre en orden a una mayor cultura y civilidad.

Que se atienda con especial interés a la gimnasia y a los deportes y se formen rondallas, orfeones y orquestas.

Que a la hora del cierre del comercio, fábricas y talleres, en las villas y ciudades, y al terminar el trabajo en las rurales, se tenga abierta la Escuela, o lugar anejo donde sea posible, a fin de que puedan concurrir allí todos los asociados a leer, escribir y utilizar los juegos, mientras el maestro, el párroco, el médico y las personas de mayor cultura de la localidad conversan, enseñan, aconsejan y guían a los vecinos en las múltiples cuestiones de la vida de relación.

Y que en días señalados de antemano se den clases, conferencias, veladas y conciertos.

Esto es a grandes rasgos el fundamento de la ponencia que lleva a Burgos la Delegación Provincial del S. E. M. de La Coruña, cumpliendo el inexcusable deber que todos tenemos en el momento presente de ayudar a los altos mandos en la reconstrucción del nuevo Estado Grande y Libre, y teniendo en cuenta *que es en la Escuela donde se decide el destino de los pueblos.*

MILICIA NACIONAL DE FALANGE ESPAÑOLA TRADICIONALISTA Y DE LAS JONS.—BANDERAS DE SEGUNDA LINEA

Servicio para hoy martes: La segunda Centuria de la primera Bandera.

Servicio para mañana miércoles. La tercera Centuria de la primera Bandera.

DELEGACION DE TRANSPORTES

Coches de servicio:

Martes, 21: Matrículas C-5420, C-5200 y C.-5457.

Miércoles, 22: C-5040, C-5420 y C-5457.

Jueves, 23: C-5040, C-5320 y C-5089.

SECCION FEMENINA

Se ordena a las camaradas Maruja Soto y Carmen Rodríguez, pasen por estas oficinas de la Sección Femenina, de doce a una y media de la mañana o de cinco a siete de la tarde.—*La Jefe Comarcal.*

AVISO

En el acto del domingo en el Rosalía se ha encontrado la funda de unas gafas. La persona que justifique ser su dueño, puede pasar a recogerla por estas oficinas, Real, número 81, primero.

# SECCION RELIGIOSA

*SANTORAL*

Santo de hoy: Santo Tomás, Apóstol.
Santo de mañana: San Demetrio.

## Solemnidades religiosas

MISA DEL GALLO

El día 24, Nochebuena, habrá en todos los templos de La Coruña la Misa del Gallo, a las doce de la noche, solemnizando el día feliz para la humanidad, del Nacimiento del Redentor del Mundo.

El Cabildo Colegial tendrá en la R. e I. Colegiata, Misa del Gallo, solemne, y en varias iglesias parroquiales dicha Misa será cantada por el Coro de la Juventud Católica.

NATIVIDAD DE NUESTRO SEÑOR JESUCRISTO

Las tres Misas que este día celebra cada sacerdote nos recuerdan el triple nacimiento de Nuestro Señor Jesucristo: nacimiento *eterno* en el seno del Padre; nacimiento *temporal* en el pórtal de Belén; nacimiento *espiritual*, de todo tiempo, en el corazón de los fieles.

La primera Misa nos recuerda como nació el Niño Jesús en Belén.

La segunda se llama Misa de Pastores, porque nos recuerda como los pastores adoraron al Niño Jesús Para eso vino el Salvador. Para que todos crean en El y le adoren y consigan la vida eterna.

La tercera nos recuerda que el nacido en Belén es el Hijo de Dios, engendrado por el Padre desde toda la eternidad, y Dios como el Padre.

OCTAVARIO AL NIÑO JESUS

El día 25 comienza en las iglesias de esta capital el Octavario en honor al Niño Jesús.

*CULTOS*

SAN ANDRES.—A las seis de la tarde, santo rosario de María y ejercicio del mes en honor de María Inmaculada.

—También se está celebrando el piadoso ejercicio de las Jornadas de María Santísima y San José a Belén.

PARROQUIA DE SANTA LUCIA.—Los domingos se canta la Misa Parroquial a las ocho y media de la mañana por el Coro de la J. F. de A. C.

— Para impetrar la paz de España, la Acción Católica Femenina de esta parroquia se propone celebrar con gran solemnidad la Misa del Gallo, cantada por el pueblo, para lo cual, a partir del lunes, 20, a las siete de la tarde, habrá todos los días ensayo de la Misa, al que se ruega asistan todas las asociadas y demás feligreses.

# La Coruña al día

*En diferentes ocasiones se ha anunciado desde estas páginas la próxima celebración de un importante Curso Universitario y Cultural, que no es más --ni menos-- que un traslado eventual de la gloriosa Universidad compostelana a La Coruña.*

*El Curso dará principio a mediados del próximo mes de enero, y en la sesión de apertura, a la que se revestirá de la mayor solemnidad, ostentará la suprema representación oficial un ilustre miembro de la Junta Técnica del Estado.*

*Las Facultades representadas en el Curso serán las de Derecho, Filosofía y Letras, Medicina, Ciencias y Teología. Esta última, que en España no se consideró como enseñanza universitario, parece ser que lo será en la futura organización de nuestra enseñanza, siguiéndose así el ejemplo de otros países europeos.*

*Como ya se publicado, la matrícula será libre, el Curso durará hasta fines de mayo y en las diversas cátedras explicarán las lecciones no sólo los profesores de Universidad de Santiago sino también los especialistas más renombrados de nuestra ciudad, entre los cuales se cuenta con un ilustre ex-ministro de la Corona. Como aulas serán habilitadas las salas del Palacio de Justicia, y las lecciones estarán distribuidas de tal forma que cada día de la semana se consagrará a una distinta Facultad.*

*Es de notar que la Universidad de Santiago ha dado todo género de facilidades para que La Coruña pueda beneficiarse de las órdenes emanadas de la Comisión de Enseñanza de la Junta Técnica, lo que es muy de agradecer por los elementos culturales de la capital y, en general, por la población toda, que tanto provecho puede obtener de estos cursos universitarios.*

*La oportunidad es excepcional, acaso no vuelva a producirse, y debe ser aprovechada por la juventud coruñesa de los dos sexos, como magnífica ocasión de acrecentar su cultura de una manera por todos conceptos ventajosa.*

*Precisamente los temas que predominantemente van a ser enseñados son los relacionados con la Literatura, la Historia y las Ciencias españolas, y, por otra parte, siguiendo las normas decretadas por la Junta Técnica, los esfuerzos del Profesorado universitario se inspirarán en el sentido hispano de la fecunda y dilatada labor realizada por el insigne polígrafo don Marcelino Menéndez y Pelayo, bajo cuya advocación se darán estas lecciones.--CORZANES.*

# Sucesos

ACCIDENTES DE CIRCULACION

En la calle de Panaderas chocaron anteayer tarde el tranvía número 19 de la línea de San Amaro a Monelos, y el automóvil matrícula MU.-6165, conducido por su propietario José Andión Estévez, vecino de esta capital.

Ambos vehículos resultaron con desperfectos de bastante importancia.

* * *

Un automóvil que circulaba anteayer por la carretera del Pasaje, chocó con un carro de tracción animal, guiado por Alvaro Barral Iglesias, de 60 años, vecino de Perillo, número 40.

En el accidente resultó herido el carrero y muerto el caballo.

Alvaro fué asistido en la Casa de Socorro del Hospital, de una herida fuertemente contusa en la región occipital, calificándose su estado de carácter leve, salvo complicaciones.

MORDIDA POR UN PERRO

La vecina de Agra del Orzán, Herminia Oliveira Fernández, fué mordida anteayer por un perro y sufrió heridas en el brazo izquierdo, de las que fué curada de urgencia en la Casa de Socorro del Hospital.

LESIONADO POR PICADURA DE INSECTO

En el centro benéfico anteriormente citado, fué asistido de una picadura de insecto en la mano izquierda, José Roca Vázquez, de la calle de Hércules, letra C.

SE CAE DE UN PRIMER PISO A LA CALLE

El niño Roberto Reborido López, domiciliado en la calle de la Torre, 31, primero, se cayó ayer a la vía pública desde una ventana de su casa, y se produjo una herida contusa en la frente, y una contusión en el muslo derecho.

Fué asistido de primera intención en la Casa de Socorro del Hospital, y después pasó al domicilio familiar.

HERIDO EN ACCIDENTE DEL TRABAJO

En accidente del trabajo, se ocasionó ayer heridas cortantes en los dedos meñiques y anular de la mano izquierda, José García Carbón, vecino de la calle de Adelaida Muro, 39. Se le prestó asistencia médica en la Casa de Socorro del Hospital.

ACCIDENTES CASUALES

En la Casa de Socorro del Hospital fueron asistidos estos días, de lesiones que sufrieron en accidentes casuales:

Horacio Alonso Sánchez, de Olmos, 26, de una herida contusa en la frente; Miguel Díaz, de Zalaeta, 1, de una herida contusa en el dedo anular de la mano derecha; Manuela Armas, de Labañou, de una herida contusa de cinco centímetros en la región rotuliana izquierda; Juana Serantes Saldeano, de El Carballo, de contusiones en la frente y en la región malar derecha; Ignacio Cao Ayude, de San Cristóbal, de una herida en la mano izquierda.

# Notas breves locales

## ESCUELA DE ARTES Y OFICIOS ARTISTICOS DE LA CORUÑA

Se convoca a todos los alumnos de esta Escuela para que asistan el miércoles, día 22, a las siete de la tarde, al objeto de proceder al reparto de Diplomas y premios correspondientes al curso pasado.

## RESUMEN DEL "BOLETIN OFICIAL"

El de ayer publica una circular sobre transporte de ganado, otra sobre colocación obrera y otros ordenando la busca y captura de varios individuos. Anuncio de subasta del servicio de bagajes de la provincia durante el próximo ejercicio de 1938. Orden de la Jefatura general de Sanidad sobre médicos titulares. Comunicación a doña Josefa Casal, viuda de Manuel Gómez, sobre reclamación que interpuso contra clasificación de su cédula personal. Días de pago de las nóminas correspondientes al mes actual. Apertura de información pública sobre el proyecto de muelle pesquero y dragado del puerto de Muros. Exposición de documentos en Lousame y Rois. Rectificación del padrón de habitantes en Muros. Edictos de Justicia.

## REGISTRO CIVIL

DISTRITO DE LA AUDIENCIA

Nacimientos: José Rico López, Carlos José García Abad, José Antonio Francisco Besteiro Pérez, María de los Milagros López Casal, María del Carmen Pérez Rodríguez, María Luisa García Vázquez, Dolores Nogueira Fernández, María Milagrosa López Gil, Vicente Luis Suárez Solla, María de la Esperanza Lameiras Cid.

Defunciones: Manuel Rodríguez Díaz, 69 años, bronquitis crónica; Dolores González Ferreiro, 1 año difteria; José González García, 52 años, angor pectorea; Felipe Raposo Sánchez, 85 años, enfermedad desconocida.

Matrimonios: Juan Antonio Mesigos Boga con Manuela Garabato Martínez.

DISTRITO DEL INSTITUTO

Nacimientos: Fernando Monelos Naya, Dolores Maceiras Florez, Enrique Peón Mellid, Alfonso Gómez González, Ezequiel Luis Doldán González.

Defunciones: Manuel Mariñas García, 71 años, angina de pecho; Manuel Naya López, 56 años úlcera gástrica hemorrágica; Emilio Bello Mosquera, 6 años, bronquitis; María Abruñedo Sueiro, 80 años debilidad senil; María del Carmen Rasco Rey, 1 año, bronquitis; Dolores Vázquez Vascoy, 50 años septicemia.

## MAREAS PARA HOY

Pleamares: por la mañana, a las 5'30 horas, 3'85 metros de altura; por la tarde, a las 17'53 horas, 3'81 metros.

Bajamares: por la mañana, a las 11'51 horas, 0'66 metros.

# Justicia

Se vió ayer una causa procedente del Juzgado de instrucción de Santiago contra Manuel Brandón Iglesias a quien se acusaba de haber sustraído, en el lugar de Pardiñas, el día 3 de julio de 1936, un carro de esquilmo propiedad de Eduardo Olveira.

El fiscal señor Alonso interesó para el procesado la pena de dos meses y un día de arresto mayor.

Actuó en la defensa el letrado señor Gómez Carrera.

La causa quedó vista para sentencia.

SEÑALAMIENTOS PARA HOY

*Salas de lo Civil*

Sala primera.—Arzúa: don Ramón Barba con don José Villamor, sobre pago de pesetas. Letrado, Molina.

Becerreá: don Domingo Carballo con doña Laura Núñez, sobre reconocimiento de propiedad.

Sala segunda.—Allariz: don Benito Suárez con don Francisco Varela, sobre tercería. Letrado, Blanco Rajoy Espada.

*Sala de lo Criminal*

Arzúa.—José Prado, por lesiones. Letrado, Nieto y Nieto.

# NECROLOGIA

El sábado falleció don Manuel Mariñas García, prestigioso comerciante de esta ciudad, donde fué sentidísima su muerte.

El finado supo crear una familia modelo de todas las virtudes cristianas y sociales, que goza en La Coruña de la estimación general.

El domingo se efectuó el sepelio del finado y ayer se celebraron funerales en sufragio de su alma, constituyendo ambos actos patentes demostraciones de duelo. Nosotros nos asociamos muy sinceramente al de los atribulados deudos y suplicamos a nuestros lectores rueguen por el eterno descanso del extinto.

# Por la Patria

En Asturias fué sacrificado por los rojos, hizo un año el pasado agosto, el joven guardia civil don Fermín Neira Fojo, que rendía un culto al deber y a su honrosa profesión.

Mañana se celebrarán en San Pedro de Mezonzo solemnes funerales por este mártir de España.


Anís «LA CASTELLANA»
De Castilla a Galicia

Anís «LA CASTELLANA»
Su calidad le distingue

¡NAVARRA LA GLORIOSA!
recibe de España, representada por nuestro Caudillo, el homenaje a su gesta en el Glorioso Movimiento Nacional.
HOMENAJE A LAS BRIGADAS NAVARRAS
Información gráfica de los actos realizados recientemente en Pamplona.—Los nuevos alféreces prestan juramento ante el Generalísimo.—Imponente desfile de todas las fuerzas por las calles de la ciudad
PRONTO, EN
YAVOY

LA TERRAZA
HOY, MARTES
A las 3'30, 5'15, 7'15 y 10'45
El monumental film de FRANK CAPRA
LA LOCURA DEL DOLAR
Una suprema interpretación de Walter Huston, Pat O' Brien, Kay Johnson y Constance Cummings
MAÑANA, MIERCOLES
Lilian Harvey y Gene Raimond en la producción FOX
YO SOY SUSANA
JUEVES: Tim Mc Coy en el emocionante film
ENEMIGOS LEALES

YAVOY
VIERNES: ESTRENO
La más simpática de las operetas
EL ESTUDIANTE MENDIGO
Música maravillosa de ALOIS MELLICHAR
y los grandes artistas
MARIKKA ROKK
FRITTZ KAMPERS
CAROLA HONN

TEATRO ROSALIA ESTRENA EL VIERNES
el drama que interesó al mundo entero
CINCO CUNITAS
Obra maestra FOX 1937, en ESPAÑOL
La más grande de las maravillas del cine, la más humana, la más bella, la más emocionante y de mayor ternura, con las más simpáticas estrellas
LAS CINCO GEMELAS DIONNE
el caso más extraordinario del mundo.
ALGO UNICO, GRANDE Y SUBLIME

CINERCULES
HOY: A las 5'30 y 7'15
El sensacional film de aventuras
MALACA
(En español)
Mañana: George Bren y Ann Dvorak en
UNA MUJER DE SU CASA

KIOSCO-HOY
PISO ALTO: A las 5, 7'20, 10'45
PISO BAJO: a las 3'30, 5'15, 7'15 y 10'30.
Una bellísima comedia de argumento sugestivo
DONCELLA PARTICULAR
Protagonizada por la encantadora NANCY CARROL, con PAT O'BRIEN y GENE RAYMOND
Es un film PARAMOUNT
MAÑANA
LAS MALETAS DEL Sr. O. F.

YAVOY
ULTIMO DIA de la deliciosa película
ROSAS NEGRAS
Música, alegría, bellas mujeres, juventud y la simpatía irresistible, arrolladora de LILIAN HARWEY
WILLY FRITSCH
WILLY BIRGEL
3 1/4, 5 1/4, 7 1/4, 10 3/4
MAÑANA: ESTRENO
La película de la luz, la juventud y la alegría
LA TRAVIESA JUVENTUD
Llena de comicidad y franco optimismo

GINGER ROGERS
FRED ASTAIRE
La pareja más popular del mundo, en
SIGAMOS LA FLOTA
La mejor producción RADIO 1937-38
DOMINGO, 26, en el
KIOSCO

ROSALIA-HOY
3'15: BUTACA, 0'50.
5'15 y 7'15: 1 Pta.
ULTIMO DIA
de la sentimental comedia FOX 1937
ESPOSA ANONIMA
Una creación de la pareja LORETTA YOUNG
ROBERT TAYLOR
A las 10 de la noche
Función teatral
Pro-Aguinaldo del Soldado
MAÑANA: GRACE MOORE
la mejor cantante del mundo, en su obra favorita
¡QUIEREME SIEMPRE!
en la que la diva internacional canta
"RIGOLETO" - "BOHEME"

"Victoria" Publicidad - Sevilla

# ACTO DE AFIRMACION NACIONAL-SINDICALISTA DEDICADO A LA MUJER

## Se celebró el domingo con gran éxito en el Teatro Rosalía de Castro

### "Nosotros queremos un imperio católico dentro de la unidad de la Patria" (Salvador Merino)

### *"Cuanto más se tenga más obligado se está a servir a España" (Suevos, Consejero Nacional)*

El domingo a las once y media de la mañana se celebró en el teatro Rosalía de Castro el anunciado acto de afirmación Nacional-Sindicalista dedicado a la mujer coruñesa.

Hicieron uso de la palabra los camaradas Gonzalo Torrente Ballester, inspector nacional de Prensa y Propaganda en Galicia; Gerardo Salvador y Merino, jefe provincial de Falange Española Tradicionalista y de las J. O. N.-S. en La Coruña, y Jesús Suevos, consejero nacional y jefe provincial de Pontevedra.

El coliseo presentaba un brillantísimo aspecto.

Las localidades altas (palcos, anfiteatros y galerías), estaban abarrotadas de mujeres nacional-sindicalistas. El patio de butacas y el paraíso estaban reservados a las mujeres coruñesas no pertenecientes a la organización de F. E. T. y de las J. O. N.-S.

Por el escenario figuraban los retratos del Generalísimo y de José Antonio Primo de Rivera, con las banderas nacional y nacional-sindicalista. Los palcos y galerías también estaban adornados con las mismas enseñas.

Al comenzar el acto de afirmación, la banda de música de Falange Española Tradicionalista y de las J. O. N.-S. interpretó el himno "Adelante Camisas Azules" que el público escuchó en pie y saludando con el brazo en alto. Este himno fué cantado por los numerosos concurrentes.

HABLA TORRENTE BALLESTER

Después de unas breves palabras del camarada Gerardo Salvador y Merino interesando del auditorio que no se interrumpiese a los oradores con aplausos y que no se diesen más vítores que los que pronunciase el camarada autorizado para ello, comenzó haciendo uso de la palabra Torrente Ballester.

—Muchachas de la Falange Española Tradicionalista—comenzó—yo no soy hombre de conferencia. Mis ideas están absorbidas y movilizadas como los hombres que están movilizados para la guerra y, por lo tanto, no esperéis de mí la palabra elegante sino la frase severa, pero entusiasta, de la verdad.

—Mucho se habló y se habla de vosotras, mujeres nacional-sindicalistas. Vosotras, que sois un sector de la organización, fuisteis señaladas como integrantes de una cosa así como el "Ejército de Salvación". ¡Tamaño error, y tamaña mala fe! Vuestra tarea es la de colaborar políticamente con nosotros para la consecución de la España Una, Grande y Libre, dentro de la doctrina sagrada del nacional-sindicalismo.

Y esos que se preocupan de vosotras, diciendo que sois varoniles, que estáis militarizadas, que habéis formado ese Ejército de Salvación, son los hombres que en aquella hora del miedo permanecían escondidos en sus casas o en los casinos y os pedían que trabajáseis las elecciones, que fuéseis a votar, invitándoos a la defensa de sus intereses. Pues bien, esos hombres, son los que ahora os dicen que no os metáis en política.

El Estado nuevo señala a la mujer el puesto en la vida ciudadana, como complemento de las tareas del varón. F. E. T. aplica a cada uno su tarea. La F. E. T. asumió la formación de las mejores mujeres de España y establece las relaciones de camaradería.

Aquéllos, ofreciéndoos "galantería", os daban el cine y la novela rosa de las que salía una juventud estúpida, y para deshacer esa labor perniciosa la F. E. T. reclama la formación y la dirección de la mujer en las tareas del engrandecimiento patrio. Para ello sembrará entre vosotras las virtudes que son comunes al hombre y a la mujer, virtudes que adornaron a Isabel la Católica y a Teresa de Jesús.

Vivid en milicia con disciplina y con fe, que eso no os masculiniza. Vivid la serie de virtudes comunes al hombre y a la mujer, virtudes en las que estriba la grandeza de la Patria. (Muchos aplausos).

### Intervención de Salvador y Merino

Con frase briosa comienza su interesante discurso, saliendo al paso de las asechanzas, insidias, injurias y calumnias de que se hace objeto a la Falange Española Tradicionalista y de las JONS. Contra las cinco Flechas se están lanzando desde hace algún tiempo cinco saetas, cinco dardos venenosos, pero, camaradas de la sección Femenina, ante ese combate que se nos hace, tened siempre preparado vuestro ánimo. No somos rojos vestidos de azul como se nos quiere señalar, puesto que fuimos los primeros que contra el odio marxista supimos poner una barrera de pechos viriles. La resistencia marxista, no sólo pretendemos vencerla, sino convencerla con el ímpetu generoso de nuestra verdad. Ganaremos las almas de todos, no obstante los ataques de que se nos hace objeto, ataques que despreciamos porque vienen de lado, pues el enemigo no se atreve a dar la cara.

Otro dardo: "La Falange... es ateo". Camaradas, en Vigo, Izurdiaga ya salió con toda claridad al paso de esta injuria. Nosotros queremos el Imperio Católico en la unidad de la Patria, hacemos del Yugo y las Flechas una Cruz bajo cuya sombra nos acogemos e incorporaremos España al Catolicismo tradicional de su historia. No nos corresponde administrar la Religión de Cristo. Nuestra verdad es la verdad de Cristo y no la tenemos como monopolio para nosotros sino para todos.

Sobre esto también nos lanzan su acusación los escribas y fariseos, pero no les tememos. (Aplausos).

Otro dardo: "Somos antimilitaristas". Demasiado sabéis y demasiado saben todos que al Ejército no le queremos restar nada de sus santas victorias. Siempre, desde nuestros comienzos, hemos luchado para devolver al Ejército español toda la dignidad que merece. Preparamos hacer de la vida un sentido militar.

Con palabra clara va enumerando parte de las calumnias de que se le hace objeto a la FET como antimilitarista, calumnias que quedaron destruídas con frases concisas y brillantes.

Franco, el General de todas las victorias, es y será el conductor de nuestra revolución. (Ovación). Recogió las profecías de nuestro José Antonio y se dará al Imperio de la España joven. Y con Franco viviremos, no en la comodidad, sino en la tensa vigilia que es el orgullo de ser español. (Ovación).

Presidencia del acto nacional-sindicalista celebrado el domingo en el Rosalía de Castro

Y el otro dardo: Se nos atribuye el querer monopolizar a España, lo que es otra falsedad.

Camaradas—termina—: frente a esos cinco dardos opongamos nuestras cinco flechas. Con silencio nos cargaremos de razón para cuando llegue la hora justiciera de la verdad. Se nos hará la justicia que merecemos. (Grandes aplausos).

### Discurso del Consejero nacional Jesús Suevos

Las que vestís la camisa azul y las que no la vestís todavía—comienza diciendo—habéis venido a escucharnos porque soñáis, como nosotros soñamos, con la España Una, Grande y Libre.

Vengo a hablaros desde las tierras hermanas de Pontevedra en donde la voz de la Falange ha sabido despertar en el corazón de las mujeres la ferviente tempestad nacional-sindicalista: la fe en el alto supremo destino de España. En la provincia de Pontevedra, desde los burgos marineros hasta las aldeas de las montañas, se han acogido las mujeres bajo la bandera roja y negra de la Falange Española Tradicionalista y de las JONS. Recordamos con emoción el pasado 25 de julio, festividad del Patrón de España, en que 1.200 mujeres de la provincia de Pontevedra dieron calor y vida a las calles de Compostela e hicieron una expresión magnífica de lo que es en la nueva España la disciplina y el fervor. ¡Mil doscientas mujeres entre los viejos caserones que nos hablan de pretéritas glorias de España, fueron las que pasearon la bandera nueva, teñida en sangre y enlutada por nuestros muertos! El nacional-sindicalismo ha penetrado, no sólo en el alma de los hombres y los niños que están en nuestra organización, sino que también ha penetrado profundamente en el mismo corazón de las jóvenes, de las santas y abnegadas mujeres.

MANIOBRAS DEL CAPITALISMO ANTICRISTIANO

Aquel día, camaradas que me escucháis, no faltaron, porque no faltan nunca en los actos de la Falange Española Tradicionalista y de las Jons los comentarios de las gentes que veían con desagrado aquel ruido de mujeres con la camisa azul. No faltaron los comentarios de ciertas, llamémosles señoras, y de ciertos, llamémosles caballeros, que dijeron que aquellas mujeres parecían rojas y que aquellos gritos recordaban gritos pasados de los rojos, y que aquellos brazos en alto recordaban puños amenazadores de los tiempos del Frente Popular. Las gentes que tal dijeron no supieron ver en aquel grupo de mujeres el sacrificio que suponía estar en pie desde las cinco de la mañana y haber hecho el viaje en largos convoyes de vagones de tercera, pasando por toda clase de incomodidades, por todas las disciplinas, perfectamente encuadradas por obra y gracia de la Falange. Entre ellas había hijas de Grandes de España y mujeres campesinas de las altas montañas; entre ellas había hijas de los grandes fabricantes establecidos a las orillas del mar, y obreras que trabajaban en aquellas mismas fábricas. (Aplausos).

Iban todas unidas; iban todas vestidas con el mismo traje; iban todas en los mismos vagones; pasaron todas por los mismos sacrificios. Allí no había distinción alguna porque todas estaban unidos por el mismo ideal consagrado a servir a la Patria. Iban en acto de servicio para que las calles de la vieja Compostela pudiesen volver a llenarse de ardor por la gracia de una juventud en pie de guerra. En la España nueva que estamos creando y que dirige genialmente y desde lo alto, para terror de fariseos y de traidores a la Patria, el Generalísimo Franco, quien, por encima de ser Jefe del Estado, que es mucho, y por encima de ser Caudillo de los Ejércitos, que es mucho más, es Jefe de la Falange Española Tradicionalista y de las JONS, que es lo mejor, impondremos inexorablemente... (Los aplausos impiden oír el final del párrafo).

Aquellos comentarios estaban perfectamente explicados: eran comentarios de los que sufrían al ver nuestro triunfo, de los que se agarran desesperadamente a lo viejo y podrido que se les está deshaciendo en las manos; eran de los que querían restaurar la podredumbre española, y a este respecto he de advertir que a nosotros nos repugna todo lo podrido que había en España, lo mismo desde antes del 14 de abril que desde el 14 de abril. Nosotros queremos una España nueva ...(Aplausos).

LOS MAS OBLIGADOS A SERVIR A ESPAÑA

Los comentarios aquellos no eran más que un síntoma bien característico de la campaña que el camarada jefe provincial de La Coruña censuraba elocuentemente hace unos momentos. Eran un síntoma más de la campaña que contra nosotros se hacía y se sigue haciendo. Eran aquellas gentes las que levantaban el estandarte de la Religión para tapar sus trapicheos, pero que, en el fondo, no se arrodillan más que ante el becerro de oro; gentes que creyeron que el nacional-sindicalismo era un mito, algo bonito para cazar incautos, y que, sin otros motivos, empezaron a combatirnos tachándonos de anticatólicos. Pues bien: nosotros sabemos de dónde procede esa campaña tendenciosa: del viejo y podrido capitalismo anticristiano; nosotros sabemos que se ha desencadenado esta campaña contra nosotros porque los poderosos de la tierra ven que no van a tener más remedio que someterse al yugo de la Falange, con mayores obligaciones todavía que los humildes porque nosotros no hacemos distinciones: cuanto más alto se esté y más se tenga, más obligado se está a servir a la Patria. (Muy bien. Grandes aplausos).

Cuando nosotros decíamos estas cosas claramente, al estilo nuestro, se levantó contra nosotros el estandarte de la Religión, y tengo que recordar aquí que hace veinte siglos hubo un hombre, un hombre de pueblo, que recorría y mandaba recorrer las tierras de Galilea, y ese hombre dijo un día que era más difícil que entrase un rico en los cielos que pasase un camello por el agujero de una aguja. (Aplausos).

Nosotros hablamos claro. No venimos a exaltar pasiones ni a decir frases: venimos a decir las verdades. Nosotros no venimos a decir que, para la Patria, no puedan tener salvación los potentados: la pueden tener siempre y cuando se pongan al servicio de España, no para sostener un tinglado político, no para levantar bandera de catolicismo contra el profundo sentido cristiano del catolicismo, sino para ser los primeros en el servicio de la Patria y contribuir con cuanto tengan; si no lo hacen así, pasarán por la humillación de ser los parias de la Patria nueva y se encontrarán con el puño férreo de la Falange que no permitirá en modo alguno que sigan cometiéndose injusticias. (Ovación).

Camaradas que me escucháis: Las mujeres nacional-sindicalistas también pasaron por la prueba de la murmuración, pero las mujeres de la Falange Española Tradicionalista y de las JONS, sin pensar en esto y con el pensamiento puesto sólo en España, interpretan a José Antonio y van por los campos y por las ciudades propaganda, con espíritu alegre, la buena nueva de la Falange.

Cuando nació "Auxilio Social" se nos dijo que era un puro disparate y que no iríamos a ninguna parte porque no teníamos medios económicos. ¡Cómo si en la España de la Falange el dinero fuese lo principal! No sabían los que tal decían que donde está la fe surge el dinero y que donde hay una voluntad de vencer está siempre el triunfo. En un año, sin dinero, sin medios, muchas veces en contra de las autoridades que dicen son nacional-sindicalistas y después hacen lo contrario de lo que es el nacional-sindicalismo (aplausos), en un año "Auxilio Social" dió de comer a 80.000 niños, cosa que no consiguió el Estado liberal ni todas aquellas reuniones de damas filantrópicas. Además, el estilo de la Falange es lo mejor, porque nosotros no damos de comer a los niños de esa manera elegante para que la gente diga después: "¡qué buenas son estas señoras o señoritas!" (aplausos), sino que lo hacemos cumpliendo un estricto deber de justicia.

Cuando abrimos un comedor, lo primero que decimos a las mujeres de Falange es esto:

—¿Sabéis bien a lo que venís aquí? Venís a dar de comer a unos niños que son españoles. No venís a darles una limosna.

Y es porque nosotros no hacemos más que reparar una injusticia. Todas las criaturas, todos los hombres, tienen derecho al alimento necesario, y un régimen que no sea capaz de dárselo, o es injusto o es falso. Mientras nuestro régimen no se implanta íntegramente, tenemos que dar a los niños lo que necesitan para vivir. (Ovación).

HERMANDAD

El orador reprocha a las "Mujeres al Servicio de España", de Pontevedra, por no haber querido admitir en su organización a unas obreras. Las mejores son—dice—no las que vistan mejor o tengan más dinero, sino las que sirvan mejor a la Patria. (Ovación).

Esta profunda hermandad es la que nos va a traer a España el pan y la alegría. Yo recuerdo—y conmigo alguno de los que están aquí—el día en que las fuerzas españolas entraron en Pola de Gordón. Detrás mismo de los soldados, cuando el pueblo estaba ardiendo todavía, entraba el camión de "Auxilio Social", adornado con banderas. Y sonaban aún los disparos. Entraba con un letrero que decía: "Pan para todos los españoles". Y entre las gentes atónitas aterrorizadas por la tragedia, las mujeres de la Falange, en pocos minutos, instalaban el primer comedor, en Pola de Gordón, de "Auxilio de Invierno". Para completar este servicio, poco rato después aparecía el teatro de campaña de la Falange de Zaragoza. Aún recordamos emocionados cómo, a los pocos minutos de ser liberado el pueblo, nuestros camaradas llevaban el pan y la alegría para todos. (Aplausos).

SIGNIFICADO DE LAS CINCO FLECHAS

A continuación explica lo que significan los cánticos de Falange y el grito de ¡Arriba España!, así como lo que representan las cinco flechas y el yugo. ¿Sabéis por qué son cinco flechas precisamente y no dos, cuatro o seis? Pues porque son cinco las partes del mundo. Si preguntárais a la primera flecha, ella os diría que conoce todos los caminos de Europa; si a la segunda preguntárais, os respondería que conoce todos los caminos de Asia, donde todavía ondea la bandera portuguesa y donde Francisco Javier fué el caballero andante de España por tierras del viejo Japón; la tercera os diría que ella conoce los caminos de Africa; la cuarta, los de América; y la quinta os diría que ella también conoce todos los mares del Pacífico donde hay islas que aun se llaman Filipinas, como nuestro Rey, y Marianas, como nuestra Reina, y Carolinas, como nuestro Emperador. (Muchos aplausos).

EL VOCABLO CAMARADA

Dice que es ridículo que a algunas gentes no les parezca bien el tratamiento de "camarada" porque camaradas son también entre sí los marxistas. Si esto tuviera algún fundamento lógico, tampoco deberíamos llamarnos hermanos, como mandó Cristo, puesto que "hermanos" son los masones de los distintos colores. ¿Qué significa la palabra camarada? Pues significa los que juntos caminan, los que juntos luchan, los que juntos se afanan, los que juntos triunfan, los que juntos mueren. Pues bien: nosotros que luchamos juntos nos llamamos camaradas; si le gusta a la gente, bien, y si no le gusta, también bien. (Muchos aplausos).

Camaradas: Que estos aplausos que hoy dedicáis a Falange sean algo más que aplausos; los aplausos solos no sirven de nada. Que esta adhesión que manifestáis a las palabras que aquí se han pronunciado se traduzcan en servicio de España y del Caudillo, se traduzcan en camisas azules. Que la adhesión no sea sólo de palabra, sino adhesión cordial en trabajo, en unión. Nosotros no pedimos nada más que una cosa: trabajo, entusiasmo, cariño por España, pero no ese amor calculado en dos más dos son cuatro, no; nosotros queremos una compenetración entusiasta con nuestro Movimiento y nuestra fuerza. Y pensad conmigo un momento en que las palabras no significan nada si no llevan una obra inmediata detrás. La Falange huye de los torneos de oratoria. Nosotros sólo os decimos una cosa: no hay fuerza humana en España, que pueda torcer el curso de la Falange, ni fuerza divina tampoco porque Dios está con nosotros. (Estruendosa ovación).

EVOCACION DE JOSE ANTONIO

Pensad, camaradas, a todas las horas de vuestra vida en que tenemos que ser dignos de nuestros muertos. Pensad en las madres que lloran, en las esposas que lloran, en los hijos que lloran. Pensad todos los días en la figura gigantesca de José Antonio Primo de Rivera. José Antonio es el que hizo posible esta revolución que vivimos; lo demás es literatura, ganas de enturbiar los pozos claros de nuestra Patria. José Antonio fué el que creó este Movimiento nacional. José Antonio fué el que primero llevó estas insignias (señala el emblema de las flechas y el yugo); él fué quien redactó los puntos de la Falange. José Antonio fué quien creó nuestro grito y nuestro Himno. En el Estado nacional-sindicalista todo es obra de José Antonio Primo de Rivera. O se es un estúpido y un malvado o hay que convenir en que el primer nombre que debe figurar en la nueva España es el de José Antonio. El lo tenía todo: juventud, posición, riqueza, bienestar, y todo lo sacrificó por la Patria. Todo el que se sienta español, todo el que tenga un poco de sentimiento en el corazón tendrá que proclamar siempre como héroe de la nueva España a José Antonio Primo de Rivera.

UN SOLO PARTIDO Y UNA SOLA CLASE

Tenéis que pensar también, camaradas, en que hay un hombre providencial que lleva a cabo lo que José Antonio dijo. Este hombre, en los momentos más peligrosos de nuestra Historia, fué el que recogió en sus manos, con vigor militar, toda la trayectoria de nuestra revolución y la encauzó por caminos firmes y seguros; este hombre fué el que levantó el pensamiento de José Antonio, no el pensamiento de este partido que tiene tantos millones de votos o el pensamiento de aquel otro partido que no tiene votos, pero que tiene tantos millones de pesetas. Franco levantó en sus manos una doctrina sana y creadora.

Pues bien, camaradas: aquí estamos nosotros esperando a todos los españoles. No hacemos distinciones porque tenemos el orgullo de decir que queremos un solo partido, el de todos los españoles, y una sola clase, la de español dispuesto a sufrir toda clase de sacrificios por la unidad y por la grandeza de la Patria. ¡Arriba España!

Una gran ovación estalló al terminar Suevos su discurso.

La banda de música interpretó el "Cara al Sol", el Oriamendi y el Himno Nacional, que el público escuchó de pie y con el brazo extendido.

Aspecto que ofrecía la sala del Rosalía de Castro durante el acto nacional-sindicalista celebrado el domingo último. (Foto Blanco).

**CUANDO VUELVAN LOS TRIUNFADORES, ¿NO CEGARIAN TUS OJOS DE VERGUENZA SI TU CONCIENCIA TE ACUSARA DE NO HABER HECHO NADA POR ELLOS?**

# Los rojos se han envalentonada con su "ofensiva" desencadenada en Teruel

## Y siguen propalando "victorias" que se convertirán en rotundos desastres

### (Charla del general Queipo de Llano)

SEVILLA, 20.— Inicia su charla esta noche el general Queipo de Llano comentando las noticias propaladas por las radios marxistas sobre la "ofensiva" iniciada por el enemigo en el sector de Teruel.

Se han envalentonado tanto que hacen creer a sus huestes que es el comienzo de la gran "ofensiva" que ha de depararles la conquista de toda España. No tienen en cuenta que de lo sublime a lo ridículo no hay sino un paso, y el ridículo más espantoso los va a cubrir muy pronto. En sus idioteces afirman que mientras Franco lleva dos meses hablando sobre una ofensiva que nunca llega, ellos la han llevado a la práctica. Lo primero es falso. La han anunciado ellos y la prensa extranjera. Pero es más, el violento temporal de nieve y lluvia reinante durante tanto tiempo dificultaría toda operación, como la llevada a cabo por el enemigo en los últimos días.

Olvidan también los rojillos las "ofensivas" que desencadenaron antes en otros sectores, y que constituyeron un rotundo fracaso, como la realizada en el frente de Pozoblanco, donde el enemigo dejó antes nuestras posiciones centenares de cadáveres. Ello no impidió que la calificasen de "gloriosa victoria" de Pozoblanco.

Pretenden con ello levantar la decaída moral de sus huestes, y así no es extraño que digan y propalen tantas estupideces, como que nuestro Generalísimo no cuenta con fuerzas suficientes para oponerse "al empuje de los soldados leales". Faltando a la verdad, hablan de que en nuestro bando existe un poderoso ejército alemán, cuando en Ginebra quedó perfectamente demostrado que ni un sólo soldado germano lucha en España con las armas en la mano.

NO CAERA TERUEL

Afirman de Teruel que está completamente cercado; que las fuerzas "leales" han llegado al mismo cementerio. Sin embargo, todavía no ha caído Teruel en poder de ellos, ni creo—afirma el general—caiga. Tendría que verlo para creerlo. El "empuje incontenible" de los soldados "leales" se estrellará ante nuestros soldados.

La radio de París, que tantas simpatías ha mostrado siempre por los rojillos, propala las mismas noticias de las emisoras rojas. Radio Perpignan dice otro tanto, pero agrega después que los "gubernamentales" se encuentran en situación muy apurada, pues han llegado refuerzos de los nacionalistas, que han colocado en trance muy difícil a los "leales". Otro tanto afirma la radio Londres.

Alternando estas falsedades, han radiado otras sobre la "desesperada" situación de nuestra retaguardia, donde, dicen, aumentan las peleas entre los requetés y los falangistas. Los requetés se sienten muy patriotas, más que los falangistas, y aseguran que si no hubiera sido por los extranjeros, el "gobierno" hubiera aplastado el Movimiento de unos cuantos generales insurgentes. Los requetés han lanzado hasta un manifiesto, en el que exponen su protesta.

Digamos ahora—dice Queipo—unas cuantas verdades de nuestra retaguardia. En Córdoba y en Málaga con toda solemnidad han jurado su bandera los nuevos alféreces y sargentos, en cuyos actos han pronunciado elocuentísimos discursos los señores Pemán y Siurot. El pueblo entero se sumó a ellos con entusiasmo y con devoción. Vió en ellos a los defensores de España, y comprendió bien que con ejército como el nuestro, no es posible el triunfo del marxismo en España.

HAMBRE MARXISTA

En cambio en la retaguardia marxista, donde han desaparecido las palomas, los asnos, los burros, porque todos han sido sacrificados para devorarlos, la situación es trágica en extremo. El general expone el menú de la comida con que fueron obsequiados los nuevos sargentos en el día de ayer, para demostrar que en nuestra zona abundan todos los alimentos, al mismo precio que antes del 18 de Julio.

Da cuenta después Queipo de los donativos en especie y en metálico que ha recibido de distintos pueblos para el Aguinaldo del Soldado, y que constituye la mejor prueba de que no han olvidado a nuestros valientes defensores. Entre los donativos sobresalen unas preciosas cajas enviadas por el pueblo de Villanueva de las Minas, y que contienen todo cuanto puede ser la alegría de los soldados.

También expone el general el menú servido no hace muchos días en un hotel de Pontevedra al precio de cinco pesetas, verdadero banquete, que ya quisieran pescar, no ya los habitantes de la zona roja, sino los marxistas extranjeros que vienen a España a pregonar la "excelente situación" de la retaguardia roja. En ella no existe ni tabaco, mientras que en la nuestra se han logrado reunir millares de cajetillas para nuestros muchachos que luchan en los frentes. Incluso han llegado a arbitrar un tabaco artificial, ya que el legítimo no existe en la zona marxista desde hace muchos meses.

# Se ha visto la causa contra "El Coritu", general rojo de división

## También se vió la causa contra un procesado que había penetrado en nuestro campo treinta y tres veces

GIJON.—Se celebraron los Consejos de Guerra de oficiales generales.

Compareció el teniente de Carabineros Manuel Rodríguez López, que actuó desde los primeros momentos de iniciarse el Movimiento al mando del comandante rojo Gallego, sallendo a la calle una sección de Carabineros para hacer frente a los soldados de Simancas. Más tarde pasó a los frentes de Cornellana, Grado, Bayo y Salas, tomando parte en combates contra las fuerzas gallegas. Por su actuación fué ascendido a capitán.

El fiscal calificó los hechos de un delito de traición por lo que solicitó para el procesado la pena de muerte, y la defensa interesó la reclusión perpetua para su patrocinado.

También comparecieron ante dicho tribunal Inocencio Frías García, teniente de Infantería; Melchor Andrade Sevilla, alférez de Infantería, y Silvestre Curiel, teniente de Infantería.

El primer procesado prestaba servicios en el Regimiento de Simancas y al salir con su sección a la calle para tomar los objetivos que sus jefes le habían encomendado, se pasó con toda la fuerza a la Casa del Pueblo. Más tarde colaboró con los rojos en la voladura del puente sobre el río Nalón. El fiscal solicitó para el procesado la pena de muerte y la defensa la inmediata inferior.

Melchor Andrade salió del cuartel de Zapadores y ocupó el Asilo de Ancianos Desamparados, donde se rizo fuerte durante dos días, entregándose después a los rojos. Contrajo matrimonio en la zona roja, teniendo a su esposa legítima en la España nacional. Se dedicó a requisar almacenes. También se pidió para este procesado la pena de muerte.

En cuanto al otro procesado, Silvestre Curiel, encontrándose en el fuerte de Santa Catalina se entregó a los marxistas en unión del capitán que mandaba la fuerza y de todos los soldados. También se pidió para este procesado la pena de muerte.

EL "CORITU"

Compareció ante el tribunal permanente Manuel Sánchez Noriega, alias "El Coritu", que durante la revolución roja hizo las veces de general de división.

Era íntimo amigo de González Peña, habiendo tomado parte en la sangrienta revolución de Octubre del 34. En Llanes se dedicó a reclutar gente que luego enviaba a Gijón a luchar contra los héroes del Simancas; saqueó y requisó numerosos domicilios de personas derechistas, practicó detenciones y se le considera autor de varios incendios. Fué comandante militar de Cangas de Onís, donde presidió un Consejo de Guerra que condenó a muerte a cinco soldados derechistas que intentaron pasarse a los nacionales.

Se le acusa también de haber asesinado a nueve personas de derechas de Sobrefoz. Entre las requisas que hizo figura la de 1.700 cabezas de ganado. Al producirse el derrumbamiento de los frentes asturianos, el procesado trató de huir en un barco de los que más tarde fueron apresados por los nacionales. Se pidió para el reo la pena de muerte.

Acto seguido se vió también la vista del proceso instruído contra Alfredo Flórez Suárez, a quien se acusa de haberse pasado de un campo a otro nada menos que 33 veces, por lo que se le considera espía. En el campo rojo intervino en las detenciones de don Joaquín Martínez y don Victoriano López.

Con este procesado ocupó también el banquillo, Fanny Maisón Martínez, tesorero de la agrupación antifascista femenina; denunció a varias personas de derechas, diciendo que era necesario acabar con todos los fascistas.

Para todos éstos solicitó el fiscal la pena de muerte.

**LABORA POR LA GRANDEZA DE TU ESPAÑA, ENTREGANDO PARA SU RECONSTRUCCION TU CHATARRA AL ESTADO.**

**HAZ TUS OFERTAS A LA COMISION PROVINCIAL, EN REAL, 71-1.º, TELEFONO 2365.**

# TEMAS ECONOMICOS

## Cómo se realiza la exportación de los productos agrícolas en la zona roja

### La Generalidad y el gobierno rojo trafican con industriales extranjeros desaprensivos y se quedan con el importe de las ventas sin abonárselas a sus propietarios

(Servicio español de la Agencia Logos)

Dos sucesos y muy importantes los motivos que han determinado al Estado Mayor de nuestro Ejército a hacer público el artículo por el que no reanudar hasta el momento, como ejemplo el de la naranja que el almacenista exporta con vistas a la adquisición de moneda extranjera con fines de guerra.

El lector comprobará en el pasado artículo nuestra información por la que llegó a enterarse el por qué de la medida tomada por el Estado Mayor de la Marina Nacional.

La exportación de los productos agrícolas en la zona roja es un resumen de la acción de laboratorio controlada por técnicos, comités y sindicatos agrícolas, ante la indiferencia de las autoridades rojas y en muchas ocasiones, como explicamos a continuación, reprobadas por las propias autoridades.

El aceite es uno de los productos que mayores beneficios les proporcionaba a los rojos, y es en su exportación han tomado parte todas las fuerzas vivas del marxismo. Después los primeros meses del Movimiento, una vez anulados la mayor parte de los sindicatos y almacenistas y hechos los recuentos, los mismos de los primeros y los empleados de los últimos, después de inventariar de todas las reservas de la producción anterior, comenzaron a trabajar por su cuenta. Los sindicatos vendían a los almacenistas todos sus stocks, quedando el agro completamente desprovisto de este producto.

Entonces los almacenistas empezaron a exportar aceite, de acuerdo con la Consejería de Economía de la Generalidad de Cataluña, reservándose ésta el derecho de que le fuesen entregadas las divisas producto de las exportaciones y adquirir para las almacenistas la equivalencia de dichas divisas. A la Generalidad, con tal de obtener divisas, nada le importaba si que el aceite fuese producto del robo si que el pueblo quedase privado de tan necesario producto; y puesta ya en plan de mayor ladrón, acabó por no pagar a los almacenistas la equivalencia de las divisas que llegaban a su poder, alegando por ello productos de las ventas, unos que era cierto que los almacenistas le entregaban gran parte de las divisas delitadas en el extranjero. Por fin la Generalidad dudó hacer los exportadores oficiales, aprobando esto todo. El anterior consejero de Economía, Santiago, de la C. N. T., controlaba todo el ramo del aceite, bajo el patronato de la Consejería de Abastos, y ya tenemos a la propia Generalidad convertida en la mayor empresa exportadora de aceite. Se nacionalizaron, más bien dicho, se socializaron en el Consejo del Aceite, de la C. N. T., desde los olivos hasta las refinerías y fábricas de envases, pasando toda la industria del aceite a ser una institución del más puro corte anarquista, marxista, como está a los escalafones decretos "legales" del consejero y a la autorización del ministerio interior de la Generalidad de Cataluña.

EL ACEITE DESAPARECE

Pero sucedió que los decretos no pasaron del papel y que, como por arte de encantamiento, fué desapareciendo el aceite sin que nadie de la "organización" haya sabido a dónde fueron a parar las enormes sumas obtenidas por las exportaciones de dicho producto. Mas lo cierto es que Santiago, Comorera y muchísimos otros dirigentes, así como el jefe de la guardilla, Companys, saben perfectamente que dichas sumas no han sido destinadas al organismo creado a tal efecto, si para la "causa", sino que se encontraban depositadas en Bancos italianos y rusos a su nombre, para el día en que no les quede más remedio que poner los pies en polvorosa, poder disfrutar de lo que habían robado la entidad a los pobres campesinos y que ellos, en el abuso de su llamado poder, han estado de la manera más desalmada.

Si el gobierno de Valencia no tuvo parte en este negocio fué porque los de la Generalidad se lo reservaron para sí, muy contra la voluntad del "gobierno" central. Así lo demuestran las instrucciones dadas a los Administradores de las Aduanas de Barcelona y Tarragona, para que no adquieran exportaciones de aceite día, el correspondiente permiso del Ministerio de Industria y Comercio de Valencia. Pero para algo se había constituído el Estatuto, y la Generalidad puso el grito en el cielo alegando que el concertado Estatuto le permitía eso y muchísimo más. Por este motivo los informes de la Generalidad, sin hacer caso de las protestas y amenazas de los de Valencia, continuaron exportando aceite hasta dejar a Cataluña completamente exhausta de él. Si alguien le duda, que se pregunte a las pobres amas de casa de aquella desdichada región, en la que para obtener un decilitro de dicho producto hay que hacer colas de varias horas y pagarlo a precio de oro.

CUANDO SE HACIAN LAS EXPORTACIONES

La Generalidad hacía las exportaciones de la siguiente forma. Fletaba a tal efecto buques extranjeros, que entraban el aceite en los puertos de Barcelona y Tarragona, contra la voluntad de los correspondientes Administradores de Aduanas, que en ningún caso se tienen satisfecha en su autoridad por los canalizadores y demás fuerzas del público. Se obligaba a los agentes de Aduanas a extender los conocimientos "a la orden". No se exhibía otro documento que un mandato de la Consejería de Economía de la Generalidad ordenando el despacho, sin hablar para nada de la forma de reembolso. Una vez en el puerto de destino —Marsella generalmente— los agentes de la Generalidad se evidaban de vender el aceite, cobrando sus buenas comisiones y depositando el dinero obtenido atenéndose a las instrucciones que habían recibido de sus compinches de la Generalidad. Como es de suponer, el Gobierno francés, no obstante saber en muchísimos casos que se trataba de mercancías robadas, por las continuas denuncias que se recibían, permitió que se efectuasen toda esta clase de negocios en su país, negocios que han llenado de indignación a los países donde la honradez comercial es un hecho.

En idénticas ocasiones han sido exportados la almendra, los piñones, la avellana, productos que durante muchos meses permanecieron almacenados en los palacios de la Exposición de Montjuich.

LA NARANJA

Pero si la Generalidad de Cataluña ha sabido hacer estos lucrativos negocios, el Gobierno de Valencia no se ha quedado atrás en materia de "affaires" comerciales. Tenían entre sus manos una de las mayores fuentes de la riqueza de España y no era cuestión de perder la oportunidad. Decidió incautarse de la cosecha de la naranja, exportando su mayor parte a Inglaterra y quedándose, como es de suponer, con el producto de las ventas, sin que vinieran un solo céntimo los legítimos propietarios de los naranjales. Las exportaciones se efectuaban, en su mayor parte, por medio de buques ingleses, y las partidas iban consignadas al Departamento Comercial de la Embajada Española en Londres. Sin el menor escrúpulo para los representantes del Gobierno rojo de Valencia, ni para los importadores ingleses, se colaó la cosecha de la naranja en condiciones muy ventajosas para los ingleses, ya que la de Valencia, con tal de sacar producto de las ventas y por miedo de que se les agriase el negocio, tentaron a los de la rubia Albión con precios muy ventajosos.

Cuando ya no quedaban naranjas en Valencia, los ingleses decidieron suspender la importación de la naranja, queriendo de esta manera quedar bien con todos, aunque los exportadores legítimos hayan tomado buena nota de tan rematadas negreras.

Parecida suerte han corrido los frutos secos de Málaga y Murcia, que en grandes cantidades han sido exportados a los países escandinavos. Gran parte de estos frutos sirvieron al Gobierno de Valencia, a fuerza de divisas, para la compra de material de guerra y bobinas de papel. Haciendo honor a la verdad, hemos de hacer constar que estos negocios fueron hechos a espaldas de los dignos y respetables gobiernos de Suecia y Noruega, que en ninguno de los casos permitieron dichas importaciones y exportaciones, pero no pudieron evitar que comerciantes poco escrupulosos de su país se desplazaran a otros lugares falseando el destino de sus productos y el origen de los frutos importados.

De todos estos productos que hemos mencionado, se han exportado grandes cantidades a Rusia, sin que los rojos hayan intentado en ningún caso disvirtuar la naturaleza de las operaciones comerciales que fueron hechas con toda clase de publicidad, alegando una vez más los cacareados lazos de confraternidad con los Soviets.

En cuanto a las uvas y el vino, no han corrido mejor suerte que los anteriores productos, habiendo sido el principal comprador de ellos Francia.

Vaya nuestra más enérgica protesta contra estas maniobras que han sido la vergüenza del comercio internacional, y de desear es que los Gobiernos de los países civilizados dejen en lo sucesivo de permitir que se continúe comerciando con los productos robados por la canalla marxista a los desgraciados agricultores de la zona roja.—LOGOS.

# A partir del primero de Enero de 1938 no podrán expedirse títulos académicos

### Ni admitir a concursos ni oposiciones a mujeres que no hayan prestado el "servicio social"

Se recuerda a los Jefes o Directores de Centros académicos, entidades del Estado y Empresas públicas que conforme dispone la primera de las disposiciones transitorias del Reglamento, a partir del día primero de enero de 1938 no podrá expedirse ningún título académico, ni admitir a concurso u oposición, ni emplear a ninguna mujer que no acredite haber solicitado prestar el "Servicio Social" o estar exenta de él, presentado el certificado oficial que a tal efecto solicitará, y que será firmado por las jerarquías de "Auxilio Social".

Los jefes de establecimientos o entidades que infrinjan esta disposición, serán, conforme establece el citado precepto, civilmente responsables de las multas indefinidamente satisfechas o de los honorarios devengados, y estarán [illegible] a ingresar su importe en la [illegible] de "Auxilio Social".

Toda empleada u obrera que desee prestar el "Servicio Social" tiene derecho a que se le reserve la plaza que ocupe.

A cambio de ello, los jefes de las dependencias públicas o privadas pueden fijar su empeño en prestarlo en uno, dos o tres años, y señalar, dentro de cada período, los meses en que haya de realizarse. Sin embargo, el año en que haya de comenzar lo fijará libremente la interesada.

En la instancia solicitando la prestación pondrá el jefe de la dependencia su V.º B.º, lo que indicará la conformidad con la forma en que se propone la prestación del "Servicio Social".

Cuando una mujer desee se la declare exenta de la prestación del "Servicio Social", por estar desempeñando en la fecha de promulgación del Decreto número 378 (11 de octubre del año actual) servicios en entidades públicas o particulares, cuya jornada de trabajo no la asegura el descanso suficiente si lo realizase, presentará con la instancia de exención un certificado del Jefe de la dependencia, y en el cual hará éste, bajo su responsabilidad, referencia expresa a la toma de posesión y primera nómina en que fué incluída, así como la duración de la jornada de trabajo.

El "Servicio Social" se reserva la facultad de contrastar estos certificados con los datos de la Caja de Previsión y otras instituciones, así como acudir a los demás medios de investigación.

En los Delegados provinciales de "Auxilio Social", servicio de la hermandad de la ciudad y el campo, Delegación Nacional de Asistencia a Frentes y Hospitales, Directores de Hospitales de guerra sometidos directamente a la Autoridad militar, directores de los Hospitales y jefes de los servicios de la Cruz Roja, jefes de los talleres de guerra o de instituciones en beneficio del combatiente, y jefes de instituciones sociales creadas durante la presente guerra y sometidas al régimen de intervención directa del Estado, radica de modo limitativo la facultad de expedir certificados que hayan de acompañar a las instancias solicitando la exención o reducción del "Servicio Social", por los trabajos prestados en sus respectivas dependencias.

En dichos certificados se hará siempre que los servicios acreditativos fueron de desempeño gratuito, en el tiempo de su prestación día por día, indicando el número de éstos y la duración de cada jornada de trabajo.

PUEBLA DEL CARAMIÑAL

Para publicidad de y trabajos de Imprenta, diríjanse a D. Manuel Fernández Vázquez.

# Mujeres al servicio de España

Las jóvenes inscriptas en el Fichero domiciliario de la Oficina Central, Real, 67, pueden pasar a recoger un billete de participación para el sorteo de un mantón de Manila, obsequio de la Excma. señora del General Aranda. Habiéndole sido adjudicada a cada una el número igual que el de su ficha.

Extendida la organización por toda la provincia, participarán en este obsequio, sin excepción, todas las personas inscriptas voluntarias que trabajan en los numerosos talleres y dependencias de la capital, ciudades y pueblos de La Coruña. Cada interesada debe dirigirse a su respectiva jefa de taller.

Dicho sorteo se celebrará en combinación con la Lotería Nacional de Navidad, de Sevilla.

Gobierno Civil. — Negociado Menores.

¡Franco, Franco, Franco!
¡Arriba España!

# Vida de sociedad

PROXIMA BODA

El viernes próximo se celebrará el matrimonial enlace de la señorita Josefina López Miño, perteneciente a una conocida familia coruñesa, con don Carlos Viola.

NATALICIO

Ha dado a luz con toda felicidad un niño, que es su segundo hijo y primer varón, doña Carmen Vidal Verdes, esposa de don Raúl Bóo.

UNA BODA

En el altar mayor de la parroquial de San Jorge, contrajeron ayer tarde matrimonio, el oficial de la Delegación de Trabajo don Carlos Ojea González con la señorita Chelo Carballeira Guerra.

Bendijo la unión el rector señor Vecino, apadrinando a los contrayentes la señora doña Tomasa Guerra, madre de la desposada, y don Severo María Ojea, propietario de Vigo, padre del contrayente.

Firmaron el acta como testigos, don Casimiro Fernández Baudin, don Carlos Arias Andreu, don Ricardo Muñoz Ortiz, don Ramón Morada Corral, don José Suárez Mir y don Gerardo Rodríguez Guerra.

El nuevo matrimonio, al que deseamos una eterna luna de miel, salió a recorrer varias poblaciones de España.

VIAJEROS

Regresó de Vigo, doña Alicia Angulla de van Lunburgh.

—De Castropol, a donde había ido con motivo de la enfermedad que aquejaba a su tía doña Sara Pardo Lastra de Lavandeira, regresó doña Elena Pardo de Arias Andreu.

—Hoy saldrán para Orense don José María Bejerano y don Luis Aguado Osores.

# Notas municipales

Se interesa la persentación por las Oficinas de la Sección Central de la Secretaría de este Ayuntamiento de los familiares del soldado Andrés Lata Lajares, para enterarles de un asunto urgente.

* * *

Asimismo se interesa la presentación por las referidas Oficinas de don Joaquín Cambeiro Vara, para enterarle igualmente de un asunto.

# CULTURA NACIONAL

COMISION PROVINCIAL DE PRIMERA ENSEÑANZA DE LA CORUÑA

La Comisión Provincial de Primera Enseñanza, en sesión celebrada el día 11, procedió al examen y comprobación de la lista provisional de aspirantes a interinidades, con objeto de rectificar los errores padecidos, estudiar y resolver las reclamaciones formuladas, acordar las exclusiones y ultimar la lista definitiva para su aprobación por el Ilmo. Sr. Rector.

Se acordó lo siguiente:

1.º Subsanar el error padecido respecto a la colocación en lista de don Alvaro Leis Alvarez, que aparece incluído en el Grupo E, de servicios, a continuación de don Daniel Pérez Míguez, siendo así que debe figurar en el lugar inmediato anterior a éste por contar con 7 meses y 18 días de servicios.

2.º Admitir las reclamaciones formuladas por don Bernardino López Rodríguez, aspirante Grupo C, D. Eduardo García Fernández, clasificado en el Grupo B y don Ramón Canosa Rodríguez excluído, por justificar los dos primeros que han prestado servicio en el frente y el tercero haber completado su expediente. En su virtud el señor López Rodríguez, y el señor García Fernández, pasarán al Grupo B, de excombatientes, ocupando en el mismo los dos lugares primeros, por el orden en que se citan el señor López Rodríguez, en primer lugar porque justifica además la pérdida de un hermano en el frente. El señor García Fernández, por reunir 1 año, 1 mes y 19 días de servicios. En cuanto al señor Canosa Rodríguez que justifica haber terminado la carrera el día 20 de mayo de 1936, figurará el último del Grupo F.

3.º Desestimar la reclamación interpuesta por don Alfredo Maceiras Martínez, aspirante incluído Grupo E, que solicita inclusión en el C, por alegar preferencia fuera del plazo señalado en la convocatoria y sin justificarla con los documentos señalados en la misma. Ocupará en la lista definitiva el mismo lugar asignado con carácter provisional.

4.º Considerar excluídos de la lista a don Salvador Díaz Manso, D. José Otero y Otero y D. Antonio Albardonedo, aspirantes condicionales, por no haber completado sus expedientes, con los documentos exigidos. Eliminar asimismo, a don José Magán Ferro, aspirante Grupo E, en uso de las facultades conferidas a esta Comisión por el apartado 16 de la Circular de 31 de agosto último.

En relación con la lista de aspirantes Maestras, los acuerdos fueron los siguiente:

1.º Incluir en la lista a tres aspirantes involuntariamente omitidas, doña Manuela Otero Tarrío, doña Elena Rodríguez Ferro y doña Encarnación Crespo García. La primera en el Grupo F, y a continuación de doña Josefa Iglesia Ramos y antes que doña M.ª Luisa Pérez López, por justificar haber terminado la carrera el día 26 de junio de 1931. La segunda también del Grupo F, a continuación de doña Elvira Sánchez Martínez y antes que doña Otonuelo Guardado Guardado, por justificar que finalizó sus estudios el día 25 de mayo de 1928. Y la tercera, en el Grupo F, a continuación de doña Isolina Galo Vila y antes que doña M.ª Josefa González Noya, ya que justifica terminó la carrera en 29 de septiembre de 1930.

2.º Incluir en la lista a dos aspirantes excluídos provisionalmente doña María Prada Durán y doña María Núñez Souto, por haber completado ambas su expediente y hacerse, con ello factible su clasificación en los Grupos reglamentarios. La señora Prada Durán figurará en el Grupo E, a continuación de doña M.ª Juana Lojo y Lojo y antes que doña María Ventureira Salgado, por justificar reune 8 años y 20 días de servicios. La señora Núñez Souto, en el mismo Grupo de servicios, a continuación de doña Francisca Beade Bello y antes que doña Emilia Rodríguez López, por reunir 8 meses y 28 días de aquellos.

3.º Subsanar los errores padecidos respecto a la inclusión en la lista de doña Elena Guardado Guardado, clasificada con 1 año, y 10 días y debe serlo con 1 año, 7 meses y 1 día; doña M.ª Concepción García Fernández, clasificada en el Grupo F, como al hubiese terminado la carrera el 25 de mayo de 1929 siendo así que la finalizó en la misma fecha del año 1919; doña Julia García Souto, incluída en el mismo Grupo, con fecha de terminación de carrera en 24 de enero de 1930; doña Concepción Camba Gantes, aspirante condicional incluída Grupo E, con 7 meses y 10 días, siendo así que solo reune 7 meses y 8 días; y doña Adelaida Raposo García, también condicional del Grupo F, que al justificar la fecha de terminación de estudios, 9 de junio de 1934, figurará en la lista a continuación de doña María Vicente Aparicio, y antes que doña M.ª Asunción Pérez Abeleda.

4.º Admitir las reclamaciones presentadas por doña Josefa Yáñez Mouzoso, aspirante Grupo F, doña Petra Ferrero Madrigal, incluídos en el mismo Grupo y doña Concepción Segade Laya clasificada en el de servicios. La primera por haber justificado reune servicios en Escuela Nacional, en total de 7 meses y 23 días, pasará al Grupo E, a continuación de doña Manuela Campos y antes que doña Manuela No Fernández. La segunda ha justificado documentalmente los daños sufridos como consecuencia de la barbarie roja, ya alegados, será incluída en el Grupo D, ocupando el último lugar del mismo. Y la última que ha justificado la pérdida de un hermano en el frente también alegado en el expediente, ocupará en la lista al lugar que le corresponde dentro del Grupo C, a continuación de doña Cipriana Romani Romani y antes que doña Luz Mosquera, por reunir además 1 año 6 meses 13 días de servicios.

5.º Desestimar las reclamaciones interpuestas por las siguientes aspirantes: doña Andrea Vidán Torrel; doña Carmen Lareo Galán, doña Carmen López-Bustamante Cadenas; doña Elisa Barreiro Ursal, doña M.ª Concepción Villar, doña Victoria Guldris, doña Elisa Albela, doña Dolores Longueira y doña Milagros Sáez Nidáguila. Todas por exigir preferencias fuera del plazo señalado en la convocatoria y que, además no se admiten como tales por la Circular de 31 de agosto, y la última por la primera razón y debido también a que no lo justifica documentalmente.

6.º Excluir de la lista, en uso de la facultad conferida a esta Comisión por el apartado 16 de la Circular 31 de agosto último, a doña Manuela Villarelle Lechada.

7.º Que habiendo aportado los aspirantes condicionales los documentos exigidos que justifican los requisitos que se señalaron, procede que se rectifique su clasificación provisional, exceptuándose los casos expresamente indicados.

Lo que se hace público para conocimiento de los interesados a quienes afecta y demás aspirantes, advirtiendo a todos que con esta fecha se remite al Ilmo. Sr. Rector de la Universidad la lista definitiva que ha de merecer su aprobación para que se haga pública.

La Coruña 14 de diciembre 1937. II Año Triunfal.—Por la Comisión, el Secretario.

* * *

Se advierte a los señores Maestros de esta provincia que se hallan incorporados a filas, que se precisa para el percibo de sus haberes, en vista de las nuevas instrucciones de la Excma. Comisión de Cultura y Enseñanza, que envíen con toda urgencia un certificado expedido por el Jefe de la unidad respectiva, en el que se haga constar el día, mes y año de su incorporación, reemplazo a que pertenecen y si dicha incorporación tuvo lugar por caducidad de prórroga o a consecuencia de reclamación de inutilidades.

La Coruña, 20 de diciembre de 1937.—II Año Triunfal.— El Jefe de la Sección.

# Solicitan Madrinas de guerra

Falangista Máximo Blanco, Antonio Nebreda, Ignacio Miguel, Gregorio Campos, Juan Cantera, Antonio Arrojo, Pedro Benito, cabo Valentín Sacristán, Quinta Bandera de Castilla, segunda Centuria; Sebastián Oropena del Castillo, soldados Alfonso Ibarria Ramón, Alejandro Tacorante Aguilar, Juan López Rodríguez, Escuela de Artillería. Valoria la Buena; brigada Manuel Martínez, Salustiano Del Río, sargentos Manuel Malvárez, Agustín Medina, Nicasio Núñez, Tomás Blázquez, Remigio Ibáñez, Recaredo Gómez, Santiago Rodero, cabos Gregorio Latorre, Agustín Busguera, Vicente Iriarte, Ausencio Anda, Casimiro Carreras, José Bueno, Manuel Fernández, Tomás Fernández, (Brigadas), primer Tabor R. Alhucemas núm. 5, sexta Compañía Automóviles.

Legionarios M. Santandreu, Francisco Vices, Guillermo Banca, José Ramesi, Quinta Bandera del Tercio. 17 Compañía: requeté Román Galarreta, Emilio Díaz, Félix Arnaez, Juan Pérez Manzanos, José López Davalillo, Tercio Alcázar de Toledo; legionario José Nilo Sieiro, A. Fernández, José Pérez, Oficina Cuarta Compañía. Bon. 102. División 105.

Soldados Isidoro Páramo Albite, Anastasio Ibáñez Sánchez, Batallón Voluntarios de Toledo. Plana mayor; Avelino Díaz, Ramón Andonando, Fidel Delgado, Galo García, Narciso Iglesias, Vicente Fernández, Manuel Parsenal, Baldomero Ayala, cabo Alejandro Royano, Bon. 265, Ceriñola núm. 6. Primera Compañía; soldados Francisco Cotas García, Angel González, Andrés aBo Pérez, David Rielo, Gonzalo Avalle, José Núñez, Parque de Automóviles, Octava R. Mtar. Jefatura.

Sargento, José Picallo Plana; cabos, Argemiro Fonde Allegue, Angel Fonte García, Marcial González Gómez, Ito Sanfelíu Coitada de Alba y soldados, José Sola Novo, Manuel Tetjeiro Freire, Manuel González Carballeira, Nicolás Fuentes López Antonio Mosquera Arnoso, Antonio Santaballa Santaballa, Antonio Sixto Sixto, Luis Pardamas Blanco, Modesto Galdo Pena, José Martínez García, Basilio Rodríguez Barro, Antonio Vázquez Escudero, Benigno Perille Dopico, Fabriciano Rodríguez Bellón, Emilio Insua López, Manuel Cordero Puentes, Francisco Míguez Santiago, Francisco Pazos Regueira, Jesús Santiago Arias, Jesús M.ª Piñeiro, Joaquín Díaz Díaz, José Bouza López, José Ferreiro Gómez, Juan Fernández Galindo, Manuel Otero Romalde, Antonio Rey Pérez, Manuel Alvarez López, Juan Riveiro García, Manuel Rodríguez Ponte, Manuel Rodríguez Sobrino, Tomasiño López Pinta, Ramiro Vázquez Vázquez, Miguel Pérez Rodríguez.

La Coruña, 19 diciembre 1937.

¡Saludo a Franco! ¡Arriba España!

# DE MARINA

### Citación a los inscriptos para el reemplazo de 1938

Con arreglo a lo dispuesto en el artículo 211 del Reglamento para la aplicación de la Ley de Reclutamiento y Reemplazo de la marinería de la Armada, los inscriptos de esta capital, incluídos en el alistamiento para el reemplazo de 1938, deben presentarse provistos de sus cédulas de inscripción marítima en esta Comandancia de Marina en la segunda quincena del mes actual, para recoger su cartilla naval.

Los que no acudan a recoger dicho documento, dentro del plazo señalado, incurrirán en la sanción que establece el artículo 106 de la citada Ley.

†

PRIMER ANIVERSARIO

DE LA SEÑORA

**Doña Juana Blanco de la Iglesia**

QUE FALLECIO EL 18 DE DICIEMBRE DE 1936, CONFORTADA CON LOS AUXILIOS ESPIRITUALES

R. I. P.

Su hijo, doña Carmen Nogueroj Blanco; hija política, don Crispiniano García Sánchez; nietos y demás familia,

RUEGAN a sus amistades la tengan presente en sus oraciones y se dignen asistir al Funeral que en la Iglesia Parroquial de San Jorge se celebrará a las ocho y media y a cuyos de hijos que en el Altar de los Dolores de la misma Parroquia se dirán por su eterno descanso desde las ocho hasta las diez del mismo día 22, por cuyo favor anticipan las más expresivas gracias.

†

La Cofradía de la Santísima Virgen de la Concepción, Patrona de las cigarreras, dedica las misas que se celebren en la Parroquial de San Pedro de Mezonzo el día 22 del corriente, de ocho a nueve de la mañana, por la cofrade fallecida

**Doña Juana Martínez Rivera**

Lo mismo que las que se dirijan el día 26 del también corriente mes, a las mismas horas, por la hermana cofrade fallecida

**Doña Francisca Caridad**

La Directiva.

INVITA a todas las amistades y personas piadosas la asistencia a dichas misas, favor por lo cual anticipan las más expresivas gracias.

†

EL SEÑOR

**Don José González García**

DEL COMERCIO DE ESTA PLAZA

FALLECIO CRISTIANAMENTE EL DIA 19 DEL CORRIENTE MES

R. I. P.

SU FAMILIA,

Da las más expresivas gracias a todas las personas que se han dignado asistir a la conducción del cadáver al Cementerio General; así como a las que le han testimoniado su condolencia, suplicándoles la asistencia a los funerales que por su eterno descanso tendrán lugar el miércoles, día 22 del corriente mes, a las diez y media de la mañana, en la Iglesia Parroquial de San Nicolás, por lo que les quedarán eternamente agradecidos.

La Coruña, 20 Diciembre 1937.

# ULTIMA HORA

## La de ayer fué otra jornada desastrosa para los rojos en el sector de Teruel

### Frente a nuestras líneas se dejan centenares de bajas

(Crónica especial para EL IDEAL GALLEGO)

TERUEL, 20.—La batalla de Teruel ha continuado el domingo con gran impetuosidad.

Las tropas nacionales han ganado unas lomas desde las cuales tienen entre dos fuegos a seis brigadas internacionales que no pueden librarse del torrente de balas que les llegan por ambos flancos. Estas brigadas son las que, por sorpresa, intentaron llegar hasta las cercanías de la ciudad.

Otro punto donde se combatió duramente todo el día del domingo y con rudísima violencia fué el sector Sur de este frente. Los rojos atacaron con gran ímpetu y lujo de fuerzas.

Las fuerzas nacionales que guarnecen el sector Sur hicieron a los rojos un recibimiento bien poco agradable y lograron mantenerlos a raya. Era ya de noche y los marxistas persistían en su empeño, pues el mando rojo está convencido de que en el fracaso se lo perderán todo.

Puede decirse que el ataque desarrollado en el sector Sur del frente de Teruel, más que un ataque planeado por un Estado Mayor, parecía un movimiento de hidrofobia colectiva, pero como ni nuestros mandos ni nuestros soldados se asustan por eso, han hecho frente con serenidad a ese desahogo del enemigo. Claro es que no en balde dirigen a las fuerzas nacionales dos generales que han demostrado en el curso de esta guerra saber hacer frente a los acontecimientos por desagradables que fuesen y por débil que fuera la posición en que se encontrasen colocados. Si a ello añadimos que la posición de ahora es mucho más optimista, no es muy difícil imaginarse lo que les estará pasando a los atacantes.

A pesar de la intensidad del combate, pronto ha tenido que entrar en funciones nuestro Servicio de Recuperación. Varios tanques rusos y una gran cantidad de armamento abandonados por el enemigo le han dado trabajo, pero los rojos, no sólo han abandonado armamento en cantidad delante de nuestras posiciones, especialmente ante algunas de ellas han quedado tendidos millares de desgraciados milicianos, a los que la masonería y el marxismo han llevado a la muerte. Durante el día de hoy muchos de nuestros soldados han tenido que limitarse a la obra de misericordia de enterrar a los muertos abandonados por los rojos.

Pero si en tierra no les ha ido muy bien a las brigadas internacionales, no obstante lo impetuoso del ataque a que se lanzaron, tampoco ha sido brillante la actuación de los internacionales en el aire. Los antiaéreos de Teruel han dado buena cuenta de dos pájaros rojos, y nuestros aviadores han derribado otros por su parte. En total, cayeron cinco aparatos enemigos en nuestra zona, además de los que se vió caer en el campo marxista.

Y así cierra la jornada. La noche sorprendió al enemigo, como decimos, en sus vanos intentos para acercarse a Teruel. Que les pregunten por el ímpetu de nuestros soldados a los supervivientes de la brigada americana Lincoln que han tenido que abandonar este frente y marchar a Barcelona para reorganizarse. Esta brigada fué una de las primeras que intervinieron en la batalla que se está desarrollando en este frente y que sirvió de "pin-pan-pun" a los soldados nacionales. Los que se han salvado han sido inmediatamente llevados a la retaguardia para formar, con otros contingentes concentrados en Albacete, nuevas unidades de choque.—LOGOS.

## Aclaraciones sobre el bloqueo de los puertos marxistas

SALAMANCA, 20. — Habiendo surgido consulta de orden internacional, acerca de la interpretación marítima y aérea en los puertos de la zona roja, se hacen públicas las siguientes aclaraciones:

Primero.—El Gobierno Nacional no reivindica todavía, que las medidas que han de ser adoptadas por sus fuerzas navales de patrullas, sean constitutivas de un bloqueo en material legal y técnica.

Segundo.—Las operaciones de minas de las fuerzas nacionales en la vecindad de los puertos rojos, no pueden ser consideradas como dirigidas especialmente contra barcos mercantes.

Tercero.—No es la intención de las patrullas nacionales inferir perjuicios a los buques mercantes, no contrabandistas, extranjeros, que se encuentren dentrode nuestras aguas pero se tomarán las medidas de fuerzas necesarias para hacer cumplir las órdenes dadas por las patrullas.

Cuarto.—Las operaciones contra puertos rojos no serán nunca dirigidas contra barcos mercantes extranjeros, no contrabandistas, que se encuentren en ellos o en su inmediata proximidad. Sin embargo, la proximidad de dichos barcos a objetivos militares hace posible que sean dañados por bombas o granadas, de lo cual no se hace responsable, en absoluto, el Gobierno Nacional.

A este respecto, las zonas de seguridad de Valencia y Barcelona son consideradas como tales, solamente para barcos de guerra extranjeros. La seguridad de los barcos mercantes que los utilicen no puede ser en modo alguno garantizada.

Quinto.—El Gobierno Nacional advierte, que barcos que entren en puertos rojos, incurren en serio peligro de minas; y en el que pudieran implicar las operaciones militares desea evitar adoptar medidas para conseguir sus objetivos que pudieran ser objeto de censura jegal y al mismo tiempo tiene el propósito de ejercer sin limitación alguna todas aquellas medidas que en derecho le corresponden.

## Es posible que pasen de quince mil las bajas marxistas entre muertos y heridos

### Se advierte, por momentos, la impotencia roja frente a nuestros contraataques

(Crónica especial para EL IDEAL GALLEGO)

*TERUEL, 21.—¡Con qué ironía recordarán los rojos, con cuánta desesperación lo hará Prieto, el parte que el sábado último se leyó por todas las emisoras de radio de la zona marxista! No sé si un exceso de optimismo aconsejaría al ministro rojo a redactar un comunicado en el que se aseguraba nada menos que las fuerzas rojas que actúan en el sector de Teruel habían concedido un plazo de horas para evacuar la ciudad. Lo cierto es que han pasado desde entonces más de cuarenta y ocho roras y en estos momentos las fuerzas rojas están más lejos del objetivo que cuando lanzaron el espeluznante anuncio.*

*Se puede asegurar desde luego que los habitantes de Teruel han sido los menos afectados por la fantasía de Prieto, porque a lo largo die ciesiete meses de campaña han hecho desistir a los rojos varias veces de sus proyectos de acercarse a la ciudad.*

*El resultado de las últimas jornadas no puede ser más optimista para nosotros. Los rojos están cada vez más imposibilitados para poner freno a nuestros contraataques. Los planes de nuestros mandos se cumplen a las mil maravillas y nuestras armas están ocasionando millares de bajas en las filas enemigas. Dichas bajas se calculaban en más de diez mil. Y digo que se calculaban porque, al final de la jornada de hoy, es muy posible que entre muertos y heridos pasen ya de 15.000 los que han tenido los rojos en estos últimos cinco días.*

*Nuestra artillería ha batido hoy constantemente las líneas rojas. La infantería tuvo un día triunfal durante la jornada del domingo, y este mismo día la artillería antiaérea conquistó una corona de laurel, pues entre los cañones y los pilotos nacionales diez aparatos enemigos cayeron a tierra. Esta fué una doble victoria porque en dos veces fueron derribados los aparatos marxistas. A primera hora de la mañana varias escuadrillas de la aviación enemiga intentaron actuar sobre nuestras líneas, y entonces nuestros antiaéreos derribaron cuatro aparatos. Más tarde otros seis fueron abatidos al pretender bombardear nuestras concentraciones.*

*Las fuerzas de infantería que operan por el sector oriental de la carretera de Zaragoza a Teruel, han continuado ensanchando la zona de su dominio, hasta llevar sus vanguardias a posiciones desde las que amenazan las más importantes concentraciones enemigas.*

*Nuestras fuerzas, combinadas de una manera maravillosa, han operado sobre las posiciones de ciertos sectores, limpiando una ancha faja de terreno que asegura una circulació normal por dicha vía.*

*Entretanto, el enemigo, que ve se le escapa de entre las manos un triunfo que creía seguro, da sus últimos coletazos a la desesperada y lanza hombres y más hombres contra nuestras posiciones de los alrededores de la capital.*

*En todas las guarniciones españolas hay una moral elevadísima y admirable. En todas han sabido rechazar al enemigo y ocasionarle millares de bajas. A pesar de ello, los rojos continúan sus bombardeos sobre la población civil. La fiera roja ruge impotente y lanza metralla sin cesar sobre la capital. Pero no importa. La heroica y abnegada población civil, que está sometida desde hace días al fuego de la aviación y de la artillería enemigas, da una magnífica muestra de serenidad paseando en triunfo por las calles los restos de dos aparatos rojos que cayeron en el mismo casco de la ciudad.—LOGOS.*

## Aviones rojos evolucionan sobre territorio francés

### El Gobierno del país vecino silencia estos hechos

PERPINAN, 20.—Los días 19 y 11 del actual mes evolucionaron sobre Burg Madame aviones rojos de color gris, procedentes, sin duda, de uno de los campos de aviación que los rojos acaban de instalar en Puigcerdá. Entre los aviones rojos pudo distinguirse perfectamente uno del tipo Katiuska. Después de evolucionar sobre territorio francés se dirigieron hacia el interior de la zona roja.

Las autoridades francesas no han querido decir nada sobre dicho asunto.

## Los obreros marxistas no pueden trabajar porque no comen

### El "gobierno" rojo silencia estos hechos

PERPIGNAN, 20. — Noticias de Barcelona aseguran que en la fábrica de municiones de guerra sita en la calle de Valencia, núm. 60, chaflán con Villadomat, y en la que trabajan tres turnos de 300 obreros, el rendimiento es casi nulo, alegando en su descargo los obreros que no trabajan porque no comen. Parece ser un hecho que los responsables de los difentes talleres han puesto este hecho en conocimiento die Gobierno que siguen tolerando las autoridades para evitar desórdenes cuya trascendencia al exterior produciría la consiguiente desmoralización.

## Ocho altos funcionarios fueron ejecutados en Moscú

### Acusados de espionaje y sabotaje

MOSCU, 20.—El tribunal de justicia militar ha condenado a la última pena a ocho altos funcionarios del Estado soviético, acusados de espionaje y sabotaje.

Las sentencias fueron cumplidas esta mañana en el patio de la Prisión Central de Moscú.

RECHAZAN LA NOTA DE LA U. R. S. S.

VARSOVIA, 20.—El Gobierno polaco no ha admitido la nota de protesta de la U. R. S. S. con motivo de los incidentes ocurridos en la frontera polaco-soviética.

## Un autobús, ocupado por judíos, tiroteado en Jerusalén

### Varios viajeros resultaron heridos

JERUSALEN, 20.—Aunque últimamente se han hecho menos frecuentes los actos terroristas que comenzaron hace veinte meses, esta mañana un autobús ocupado por veinte judíos fué tiroteado, recibiendo unos veinte impactos.

Resultaron varios viajeros heridos, uno de ellos gravísimo.

## El Gobierno egipcio será sustituído

### El nuevo presidente será muy adicto al rey Farouk

EL CAIRO, 20.—Como continúan las divergencias entre el Rey Farouk y su Gobierno, éste será sustituido por otro cuya presidencia la ostentará una personalidad muy adicta al joven soberano.

## El duque de Aosta llega a Etiopía

ROMA, 20.—Ha llegado al puerto de Massua el Virrey de Etiopía, duque de Aosta, acompañado de su séquito.

Fué cumplimentado por las autoridades locales.

## Las mujeres asaltan en Badalona un depósito de víveres del Ayuntamiento

### Aumentan considerablemente los asesinatos en la capital catalana

### Trece oficiales rojos detenidos por quedarse con el dinero de los milicianos

PERPINAN, 20.—El día 8 del actual mes de diciembre tuvo lugar en Badalona una manifestación de mujeres que protestaban por la falta de víveres. Las mismas mujeres asaltaron un depósito del Ayuntamiento.

A consecuencia del choque entre los manifestantes y la policía roja resultaron dos guardias muertos.

AUMENTAN LOS ASESINATOS EN BARCELONA

PERPIGNAN, 20.—Comunican de Barcelona que en dicha ciudad han aumentado de modo considerable los asesinatos de los elementos de la FAI y de los sospechosos a quienes se tacha de simpatizantes con los nacionales.

SE QUEDABAN CON EL DINERO

VALENCIA, 20.—La emisora de la flota roja dió ayer, a las seis y media de la tarde la siguiente noticia:

Han sido trasladados a esta capital gran número de presos a los cuales se les acusa de actos de indisciplina individual y colectiva. Entre ellos se encuentran ocho oficiales del Ejército y cinco de milicias. La mayoría están acusados de hurto. El principal robo cometido por éstos era el de quedarse con el dinero que los milicianos recibían de sus familias para quedarse con él en el caso de que los combatientes resultasen muertos.

GIRAL, ENFERMO

PARIS, 20.—Noticias de Barcelona dicen que se encuentra enfermo Giral, quien por este motivo no puede atender a su departamento.

UN MEDICO FRANCES, DENTRO

BARCELONA, 20.—Desde hace algún tiempo la policía roja se dedica a detener a toda clase de personas, sin tener en cuenta si son o no extranjeras.

Ultimamente ha sido detenido el médico de un buque francés que hace el servicio entre Marsella y Barcelona.

INTENTAN ASALTAR LAS TIENDAS

PERPIGNAN, 20.—En Badalona son constantes las manifestaciones violentas de su población contra el desbarajuste que reina en dicho pueblo no mayor al menos que el de toda la zona roja. A los incidentes de que ya dimos cuenta y en el que hubo dos guardias muertos, hay que añadir ahora los intentos de asalto a las tiendas de comestibles que tuvieron lugar el día 7 del actual a los gritos de "Pan y pan y abajo los ladrones del pueblo". Como las mujeres iban armadas de cuchillos y palos, la policía y guardias locales tuvieron que pedir auxilio a Barcelona, de donde les fueron enviados varios centenares de guardias. A la llegada de éstos se produjo una violenta refriega en la que además de algún muerto hubo muchos heridos.

# DEPORTES

## No habrá esta temporada competiciones nacionales de fútbol

### En cambio, se autoriza la organización de campeonatos regionales

Lo dice nada menos que el vicepresidente de la Federación Española de Fútbol, quien preguntado sobre esas competiciones nacionales de que ha hablado alguna Prensa, ha respondido que no hay nada en absoluto, de las mismas.

"Lo único que hay—ha añadido—es que la Federación Nacional autorizará a las Federaciones Regionales para que puedan organizar campeonatos regionales con el fin de levantar la afición y aguardar a que llegue la paz, y con ella, la noble guerra del fútbol. Pero nada de campeonatos nacionales, ni de competiciones siquiera interregionales... En cambio, sí puede añadirse que en Andalucía, tras de gustar su afición los platos fuertes que le van a ser servidos en próximas fechas, si creo que, como responda como es debido la Federación Regional Sur, organizará alguna competición".

CAMPEONATO DE SANTA LUCIA

El domingo se jugaron los partidos siguientes correspondientes a este campeonato.

En la Estrada, a las nueve, jugaron el Deportivo Ciudad y el Fred Astaire, que quedaron empatados a dos tantos.

A las once, el Oza venció al Torre, por 3-1.

En las Pescaderías jugaron el Santa Lucía y Deportivo Galteira, que quedaron empatados a dos.

CRIAMENDI NO PARTICIPARA EN EL TORNEO DEL NORTE

La noticia la conocemos escueta y terminante, como se condensa en el título.

Oriamendio, el consecuente y entusiasta Club baracaldés, que hoy por hoy puede alinear un equipo tan fuerte como el que más, no participará en ese a modo de torneo del Norte que organiza la Federación Guipuzcoana de Fútbol.

LAS ANDANZAS DE LOS SELECCIONADOS

Ahora, con vistas al partido Portugal-España, le toca al Sur conocer las andanzas de los seleccionados.

En sucesivas fechas actuarán en Cádiz, Málaga, Granada, Sevilla y alguna otra población andaluza.

En cuanto a la formación del once hispano, un federativo nacional ha opinado que, visto el rendimiento de los jugadores en Baleares, aquél sufrirá alguna variación. El trío defensivo será el mismo, desde luego. Y los extremos también. Vergara será corrido a la derecha, a formar ala con Epi, y Herrerita, jugará al lado de Vázquez. Falta el centro, que no sería difícil fuese Campanal.

Los medios alas, que cumplieron en Baleares, quizá sean los mismos, y para el eje se probará a Soladrero.

DEL FUTBOL INGLES

Se ha reunido la Federación inglesa de fútbol, tomando interesantes acuerdos.

En uno de ellos el Comité ha decidido que las mujeres puedan ser nombradas secretarias generales de los Clubs de fútbol.

Acordó dejar para la reunión del próximo enero la aprobación de la lista de los países continentales que serán invitados a enviar sus selecciones a Inglaterra el año próximo.

Asimismo se enteró del proyecto existente de aumentar a 150.000 plazas la capacidad del estadio de Wembley.

LILY ALVAREZ, ENVIADA ESPECIAL DEL DAILY MAIL"

Llegó a Oviedo Lily Alvarez, campeona que fué en España de tenis. Viene como enviada especial del periódico londinense "Daily Mail", con la misión de escribir sobre la gesta heroica de la capital asturiana.

Lily Alvarez ha sido recibida con verdadera hospitalidad, proporcionándola toda clase de facilidades en el desempeño de su misión.

MARTINEZ DE ALFARA VENCE A DIOUF

PARIS.—En la sala Wagram se celebró una interesante reunión de boxeo.

En ella, el español Martínez de Alfara venció netamente a los puntos al senegalés Assane Diouf.

En la misma sesión, Locatelli batió al francés Pernot.

LO QUE COBRARA SCHMELING EN SU PROXIMO COMBATE

BERLIN.—Está ya ultimado el combate Max Schmeling-Ben Ford. Se celebrará el día 30 de enero en Hamburgo.

Schmeling cobrará 110.000 marcos (880.000 francos) y Ford mil liras (130.000 francos).

¿JOE LOUIS-SCHMELING, EN BERLIN?

BERLIN.—Ha causado sensación en los medios deportivos alemanes la noticia que, con caracteres de certeza transmite la International News Service.

Según ella, el célebre promotor americano Mike Jacobs está dispuesto a embarcarse para Alemania con el fin de estudiar sobre el terreno la organización del combate por el título mundial de todas las categorías entre el alemán Max Schmeling y el negro americano Joe Louis.

El combate se celebraría en el estadio olímpico de Berlín.

CARNERA, NO PODRA BOXEAR MAS

BUDAPEST.— El combate Carnera-Dimeglio, no podrá llevarse a efecto por haber caído gravemente enfermo el boxeador italiano, teniendo necesidad de ingresar en un hospital.

Los médicos han diagnosticado que Carnera sufre una grave afección a los riñones, y aunque se restablezca de ella, no podrá boxear más.

## Attlee defiende sus actividades en la España roja

### Dirigió fuertes ataques al Gobierno por haberle censurado

LONDRES, 20. — En un discurso pronunciado anoche en el "Albert Hall" por el jefe de la oposición parlamentaria, Mr. Attlee, éste defendió sus actividades en la España roja y atacó violentamente al Gobierno inglés por haberle censurado a causa de unas manifestaciones que hizo en favor de los marxistas españoles.

Otro diputado laborista, que también estuvo con Attlee en España, dirigió duros ataques al primer lord del Almirantazgo.

¡POR SI NO COMIA!

PERPIGNAN, 20.—El jefe de la oposición parlamentaria inglesa, Attlee, antes de entrar en España en su reciente viaje a la zona roja, adquirió en un establecimiento de esta ciudad manojos de plátanos, un saco de patatas, naranjas y dátiles.

Ello da a entender la confianza del viajero en las "autoridades" marxistas.

## Termina en Italia la construcción de 2.672 casas para campesinos

### Se invirtieron en las obras 108 millones de liras

ROMA, 20.—Se ha terminado la construcción de 2.672 casas para campesinos.

Lo invertido en estas viviendas se eleva a la suma de 108 millones de liras.

## La Medalla de Abisinia al periodista español Sr. Urrutia

### Le fué impuesta en San Sebastián por el cónsul de Italia

SAN SEBASTIAN, 20.—Con motivo de la imposición de la medalla conmemorativa de la gloriosa campaña de Abisinia al escritor y periodista don Federico de Urrutia, se celebró en la Casa del Pueblo de esta ciudad un acto de verdadera hermandad italo-española.

Asistieron el teniente coronel de Estado Mayor, señor Estrada, en representación del gobernador militar; el gobernador civil, señor marqués de Rozalejo; el alcalde, don Antonio Paniagua; el jefe provincial de FET y de las JONS, don Julio Muñoz de Aguilar; el general Ibáñez, jefe de la Guardia civil; el señor Entrambasaguas, subdelegado del Estado para Prensa y Propaganda; el jefe de información de dicha Subdelegación, el ilustre periodista don Juan Pujol y otras distinguidas personalidades.

Numerosas y bellas damas dieron realce con su presencia al solemne acto, que fué presidido por el cónsul de Italia marqués de Cavallitti; el honorable barón Baelle representante del Pascio en el extranjero, y el señor Giacom, secretario del Pascio.

La sala y demás dependencias de la Casa del Pascio se vieron invadidas por una concurrencia selecta, confundidos la colonia italiana residente en San Sebastián con los españoles que asistieron a la simpática ceremonia.

Comenzó ésta con un discurso del honorable Barón Baelle quien en cálidos y vibrantes párrafos cantó la epopeya de Italia en Abisinia y la actual de España, expresándose paralelismo subrayó entre constantes muestras de aprobación y aplausos del auditorio.

Abundó en las mismas ideas el Marqués de Cavallitti en su breve y elocuente discurso que fué acogido con ovaciones, quien después prendió en la camisa azul del señor Urrutia la preciada condecoración y finalmente éste agradeció la honrosísima distinción hizo una emotiva y cefida comparación entre la guerra de Abisinia y la de España ambas por salvar la civilización cristiana occidental de las garras de sus enemigos embozados o descubiertos.

Tras de exaltar las figuras magníficas de Mussolini y Franco tuvo un recuerdo para el otro español que con él asistió a la triunfal marcha de Italia sobre Etiopía, el periodista Bermúdez Cañete, asesinado brutalmente en Madrid por las hordas de Moscú. Así será Federico de Urrutia el único español que ostentará con orgullo íntimo y legítimo el puñal laureado de los Arditti.

Fué muy ovacionado.

Se contestaron los vivas a Italia, al Duce, a España y a Franco.

Terminó el hermoso acto siendo las autoridades y concurrentes obsequiados con un aperitivo.

## Los Soviets organizan una gran campaña atea

### En toda Rusia se celebrarán Carnavales anti-religiosos el día de Navidad

MOSCU, 20.—El Comité Central de ateos ha organizado una propaganda intensa contra las fiestas de Navidad.

Como el pasado año se dejó sentir en la Checoslovaquia, se aumentó el sentimiento religioso de los rusos, lo que exasperó a los dirigentes soviéticos.

En toda Rusia se celebrarán en dichos días 28.000 reuniones de ateos, y el día 5 de enero, en que se celebra en Rusia la Fiesta de Navidad, habrá Carnavales ateos en todas las ciudades.

## Japón inaugurará su Olimpiada en Agosto de 1940

TOKIO, 20.—El Comité organizador de los Juegos Olímpicos ha decretado la apertura de los mismos el día 24 de agosto de 1940.

## Se asegura que Chang-Kai-Sheck ordenó el incendio de Ching-Tao

### Las pérdidas se calculan en más de veinte millones de libras

SHANGHAI, 20.—La población de Ching-Tao arde completamente.

Las pérdidas ocasionadas por este incendio se calculan en más de 20 millones de libras.

En los círculos japoneses reina gran indignación ante este hecho que se cree debido a las órdenes del mariscal Chang-Kai-Sheck.

EL CONSEJO ESTUDIARA LA SITUACION

LONDRES, 20.—En los medios políticos británicos se concede gran importancia al Consejo de Ministros que se celebrará el miércoles y durante el cual Mr. Eden informará a sus colegas de las medidas que, de acuerdo con el Almirantazgo, serán adoptadas por el Gobierno de la Gran Bretaña en el caso de que la situación en el Extremo Oriente se agravase.

LA EVACUACION DE CHINOS

NANKIN, 20.—La evacuación de las mujeres y niños chinos de las ciudades amenazadas se realiza con grandes dificultades a causa del bloqueo.

En el río se encuentran centenares de embarcaciones que serán utilizadas para trasladar a los evacuados.

LONDRES, 20.—Noticias de Shanghai dicen que ha surgido un incidente entre el capitán de un buque inglés y las autoridades japonesas, porque el primero había admitido en su buque a numerosos refugiados chinos.

Las autoridades japonesas le hicieron saber el peligro que esto supone, ya que su actitud tiene que ser considerada como de auxilio y ayuda a los chinos.

AVIONES SOVIETICOS EN HANKEU

HANYEU, 20.—El corresponsal de la Reuter confirma que han llegado a Hankeu treinta aviones soviéticos con sus respectivos pilotos rusos y al mando de un general también ruso.

NO HAY MAS GOBIERNO QUE EL DE HANKEU

LONDRES, 20.—En la sesión celebrada esta tarde por la Cámara de los Comunes, el ministro de Relaciones Exteriores, contestando a una pregunta formulada por un diputado laborista, dijo que el Gobierno inglés no reconocía por ahora, otro Gobierno que el central de la República china establecido en Hankeu

TOKIO, 20.—En los medios gubernamentales de Tokio se asegura que la respuesta del Gobierno japonés a las notas recientemente enviadas por los Gobiernos de Washington y Londres, relativas a los incidentes en el Yang-Tse, será entregada a los respectivos embajadores a fines de semana.

DISCURSO DEL EMBAJADOR JAPONES

WASHINGTON, 20.— El embajador japonés cerca del Gobierno de los Estados Unidos ha pronunciado hoy un discurso por radio dirigido al pueblo norteamericano.

El diplomático japonés manifestó que el incidente del cañonero "Panay" había causado gran emoción en su país y dijo que el Gobierno imperial había destituido a los responsables del incidentes y que había adoptado las medidas necesarias a fin de impedir la repetición de nuevos incidentes.

*Hoy no hay más que una España y un Caudillo y un Poder: Franco. En torno a Franco, todos los brazos en alto, todos los gritos de júbilo, porque Franco ha ganado la guerra y Franco está ganando la paz.*

# AL MARGEN DE LA GUERRA

## Romance marino de los "bous" en el Cantábrico

### Ahuyentaron del Norte a la escuadra pirata

### En El Ferrol se improvisó una flotilla de audaces pesqueros

(Del cronista especial de la Agencia Logos)

PROEMIO

Durante mucho tiempo se ha tenido que silenciar, por razones de orden discrecional todo lo que constituye este hermoso romance marino escrito al surcar de las

quillas y rodas de unas humildes embarcaciones en el azul del Cantábrico, en cuyas aguas perdurarán imborrables todo un ensueño de estelas y calados de espuma [illegible] en bordaduras de gloria guerrera y filigranas de maravilla heroica.

Durante mucho tiempo nada apenas se ha podido decir sobre esto. El público se enteraba alguna que otra vez de que nuestros bous habían apresado tal o cual barco contrabandista cargado con material de guerra. Lo que nunca han sabido es lo que costaba realizar esa captura; los sacrificios que se han hecho y el heroísmo y las penalidades infinitas que se han derrochado.

"Todo el Cantábrico es nuestro", decían eufóricamente los primates rojos. El dominio de este mar y el del Mediterráneo ya eran, en buena dialéctica militar, argumentos bastantes para pronosticar la victoria. Porque la propia Historia nos ha ido enseñando que todo pueblo con dominio marítimo y naval so- [illegible] ha resultado siempre ven- [illegible] sus contiendas con éste.

Y comprendiéndolo así, nuestros ilustres jefes de la hoy invencible Armada, se propusieron ejercer ese dominio fuese como fuese. Para ganar la guerra en el Norte teníamos que empezar por imponer nuestras armas — nuestra superioridad militar en el mar que bañaba ese territorio. Pero ¿cómo, si no teníamos barcos? Nunca a ningún Estado Mayor de una Marina se le planteó un problema tan terrible: pretender ganar una guerra en el mar sin disponer de barcos.

No obstante, esos barcos se encontraron; pero esos barcos eran frágiles cascarones de nuez; eran los endebles y minúsculos bous, vaporcitos pesqueros. Si el Mando de otra nación hubiera propuesto a su Gobierno esta "Escuadra" como solución, lo hubiera considerado una broma demasiado pesada y sarcástica atravesando además trances tan dolorosos como los nuestros.

Pero nuestro Mando estaba formado por esas gloriosas jerarquías del mar—espíritu, inteligencia, abnegación—y por nuestros heroicos oficiales de Marina, quienes juntamente realizaron el prodigio más portentoso que se ha conocido en el mar; algo que pasará a la Historia de la Marina Universal como un hecho fenomenal y fantástico; el romance corsario de los bous del Cantábrico.

Ahora que este mar es completamente nuestro; ahora que hemos limpiado para siempre de quillas traidoras este frente marítimo que el futuro inmortalizará en episodios que conmoverán al orbe entero, vamos a hablar un poco de él.

¡Españoles, todos en pie, descubiertos ante los héroes de la sublime epopeya azul del mar Cantábrico!

LOS BOUS

Una de las fases más prodigiosas y novelescas de nuestra gloriosa Marina, en esta epopeya española, es la campaña realizada por los bous del Cantábrico.

No esto y muy seguro de poder lograr, por falta de brillantez literaria y elementos de expresión, que el público de tierra adentro y en general el lector profano, después de haberme leído, dase una idea más o menos aproximada de toda la grandeza, de todo el heroísmo, de toda la épica que representan las subyugadoras proezas de nuestros invencibles marinos a bordo de esas minúsculas naves, irrisorias y casi grotescas en sus pretensiones bélicas, conocidas genéricamente por el nombre de "bous". (Bou quiere decir buey. La palabra es valenciana. Las barcas de pesca en Valencia eran antes arrastradas por bueyes para vararlas en las playas, pues no tenían otra propulsión que la vela. Modernamente se las dotó de máquinas y propulsión propia, y aunque ya eran vapores, siguieron no obstante llamándolos bueyes, "bous" haciéndose extensivo el nombre a ciertos buques de pesca de pequeño tonelaje).

CONTRASTE ENTRE NUESTRA MARINA Y LA ROJA

Sabido es ya de sobra que en los albores del Movimiento nosotros no disponíamos de Marina. Los mejores buques de la escuadra—en realidad la escuadra entera—estaba en poder de los rojos. El famoso acorazado "Jaime I", los cruceros de combate "Méndez Núñez", "Libertad" y "Cervantes" (este último destinado por el general Primo de Rivera para hacer propaganda de nuestra portentosa ingeniería naval en los países de América, por lo cual huelga decir que era una maravilla de barco, un verdadero prodigio de técnica); los destructores que, menos el "Velasco", eran todos de ellos; buques modernos, tipo inglés, pero mucho más perfeccionados, y, finalmente los submarinos. Es incomprensible que con la posesión de toda esta flota no dominasen desde el primer día el mar y no hiciesen fracasar todo intento de paso de tropas nuestras por el Estrecho; pues aunque es cierto que los primeros regulares y legionarios vinieron de Africa en avión, también debe saberse que toda la flota aérea que tenía España entonces, con todos sus hidros, estaba igualmente en poder de ellos. ¿Cómo no impidieron luchando bravamente en el aire, el paso de estas tropas? Pero lo más sorprendente del caso es que teniendo ellos bloqueado el Estrecho, nuestro Ejército de Africa lo fué pasando con toda tranquilidad. Allí estaba concentrada la flor de la Armada roja, pero su presencia y su amenaza eran completamente ineficaces. Los soldados de Franco cruzaban las aguas de Gibraltar en indefensos transportes mercantes, escoltados ¡oh prodigio! de cañoneros tan ancianos y decrépitos como el "Dato" y algún viejo hidro en el aire.

HEROISMO DE ESTOS BUQUES

Uno de estos cañoneros tuvo una vez un combate con destructores rojos librado en circunstancias de lo más desfavorables y desiguales.

Fué una cobarde batalla que glosaron los cochambrosos plumíferos rojos como la hazaña más corajuda que vieron nunca los mares antiguos y modernos: la arremetida traidora de potentes navíos de guerra contra un coitado cañonero cuya artillería se podía decir que solo servía para disparar salvas de saludo y asustar a los contrabandistas.

No obstante, el cañonero luchó con tal bravura y con tal coraje que además de salvarse, consiguió dar tiempo a que el convoy que escoltaba llegara sin novedad a su destino. Claro es que el pobre cañonero resultó con heridas terribles, llegando medio incendiado a su base.

Pero llegó con vida y cargado de gloria, para sí y para todos sus descendientes. Y en pago a tanto heroísmo, no solo se le curaron amorosamente las heridas sino que se le ha remozado por completo, dotándole de esa fortaleza y de esa elegancia en la suprema decisión de vencer que es privilegio de nuestra juventud; y hoy navega de nuevo como un pirata (1) arrogante por las combas azules que presenciaron con arrobamiento el folletín de sus hazañas.

Nuestra escuadra consistía como se sabe en un crucero—el "Cervera"—un acorazado —el "España"—un destructor—el "Velasco"—y un par de cañoneros. Nada más. ¿Podía, pues, llamarse escuadra a esto? Podía soñarse con estos precarios elementos, intentar un bloqueo medianamente eficaz para impedir la entrada de material de guerra que en tan fantásticas cantidades les llegaba continuamente a los rojos?

De momento esta idea parecía una hipótesis absurda. Algo completamente descabellado y suicida. Sin embargo...

SE IMPROVISA UNA FLOTILLA DE BOUS EN EL FERROL

Sin embargo, ahí están los bous, los intrépidos barcos corsarios que resolvieron a fuerza de locuras y de audacias sublimes lo que constituía la incógnita más difícil de solución para nuestro Estado Mayor de la Armada.

Y son esos marinos, expresión máxima de altivez de la altiva y desdeñosa Britania, los que hoy se rinden ante el gesto arrebatadoramente magnífico de los nuestros, cuyo heroísmo y romance hubiera inspirado las más bellas estrofas de un Lord Byron en sus cantos sublimes al mar.

FINAL INACABADO

Muchas son las hazañas realizadas por estos intrépidos bous, y el público quedaría asombrado si las conociera; pero aun es demasiado prematuro para escribir sobre ellas dándoles una publicidad que por ahora, debido a lo delicado de las circunstancias actuales, no es prudente divulgar. Es verdaderamente una lástima. El público viviría, en el transcurso narrativo de esas proezas, las páginas más emocionantes de la más emocionante novela de aventuras. Mas [illegible] ahora, motivos que no nos permanecen de esotérica militar, nos [illegible]igan a guardar silencio bien a [illegible]estro pesar; pero no importa, todo esto acabará pronto y entonces se sabrá un portento de cosas maravillosas de cosas fascinantes y que harán que todos volvamos con gratitud — con orgullo nuestros ojos hacia ese infinito de adorable azulidad que por segunda vez en la Historia nos lleva a la gloria espiritual del Imperio.

FRANCISCO ESCARTIN.

(1) Cuando usamos para designar a los nuestros la palabra pirata, entiéndase que es de un modo metafórico, no como la interpretan correctamente el diccionario, sino en un sentido literario y romántico. Téngase esto bien en cuenta para el futuro.

## Arenga de "Don" Bruno a la flota republicana

*A falta de virtudes marineras, la Flota republicana tiene una Radio. Una Radio desde la que un locutor de voz tonante bravea a diario, al estilo del Enano de la Venta. ¡Qué discursos, qué soflamas, qué arengas! Y en el fondo, ¡¡¡qué miedo!!! A los marineros rojos el mar los marea; por eso permanecen acurrucados en Cartagena ante el temor de que el "Canarias" o el "Baleares", o un bou cualquiera les eche la vista encima. Pero, sin embargo, se llevan la palma en lo de lanzar andanadas... orales, con torpedeo de interjecciones y de retos. ¿Qué la Escuadra "facciosa" es dueña del mar? Bueno, ¿y qué?, exclaman los tritones o bermejos. Ellos, en cambio, lo son del inmenso éter... ("Aquí la Radio de la flota republicana...") donde hay batalla que no ganen, audacia que no conciban ni heroísmo que no derrochen. ¡Cómo el "Canarias" no navega por las ondas hertzianas!*

*Entre los papeles que se dejaron traspapelados en Gijón, con profusión de sellos triangulares, ha aparecido una proclama de Bruno Alonso, en la que como Alto Comisario político de la Flota se dirige al mando y dotaciones de las unidades rojas del Cantábrico, en vísperas de la caída de Santander y en ocasión de una visita relámpago que hizo a esa población. A fuer de leales brindamos esa proclama al tonante locutor de la Radio de la Flota republicana, por si debido, quizás al pequeño incidente de haberse interpuesto nuestro Ejército, no llegó a tiempo a sus manos. Dice así:*

*"CAMARADAS: A petición mía y autorizado por el Ministro, vine a ésta a visitaros y saludaros en unión del jefe de la Flota. Como la orden del Ministro era regresar inmediatamente, reintegrándonos a la Flota tengo que cumplir la orden y volverme a Cartagena en unión de nuestro Jefe. Me marcho sintiendo profundamente que el cumplimiento del deber no me permita estar más tiempo entre vosotros, como sería mi mayor deseo; pero me marcho con la esperanza de volveros a ver pronto y me marcho además tranquilo porque llevo la seguridad de que todas nuestras dotaciones del "Ciscar", "José Luis Díez", "C-2", "C-4" y "C-6", mantienen una moral tan fuerte y elevada que nos permite afrontar y desear las glorias de nuestros héroes. Esa moral, que no es la que vi en Bilbao, donde la cobardía y la traición abrió paso al enemigo, no permitirá que en Santander ocurra lo mismo. La opinión empieza a haceros justicia y hasta os admira. No olvidéis que esa moral os eleva y os enaltece y hasta tengo la seguridad de QUE VUESTRAS FAMILIAS ANTES QUERRAN VEROS MUERTOS QUE DESHONRADOS. Camaradas y amigos de nuestra Flota: Desde el Mediterráneo yo seguiré vuestra ruta.*

*¡Por la victoria o la muerte! ¡Vivan los marinos leales! ¡Viva la República! ¡¡Salud!! Vuestro Comisario, Bruno Alonso. — Rubricado."*

*Está fecha en Santander el 18 de agosto o sea apenas media docena de días antes de que nuestro glorioso Ejército se adueñara de la capital de la Montaña. Así se explica la prisa de "Don" Bruno para largarse de allí, "huyendo de la quema". "Desde el Mediterráneo yo seguiré vuestra ruta", les dice. Y con eso, y con recordarles que "sus familias antes querrán verlos muertos que deshonrados", los dejó en el ruedo mientras él, subido en magnífico trimotor, se aprestaba a presenciar la última suerte desde la barrera cartagenera. ¡Qué cínicos y qué cobardes! Y los que les hacen caso, ¡qué idiotas! Sus secuaces de Santander naufragaron, pero "Don" Bruno flota aún; como un témpano, pero flota; como flota aún Don Inda, Belarmino y Aguirrechu I "el tonto", el que dijo que si los maquetos entraban en Bilbao le encontrarían sentado en su despacho...*

*Pero, ¡cuidado! Ya estamos en la última bordada, y nos pica una curiosidad, ¿dónde se situará esa taifa de Brunos para presenciar la próxima y última corrida mediterránea de sus "camaradas de ruta" ¿A qué no quedan en Cartagena, ni en Barcelona, ni en Valencia? ¿A qué no?*

*En una nueva arenga de circunstancias, redactada de consuno, dirán a sus "leales": "Camaradas y amigos de la Flota y del Ejército republicano: Desde el mar Negro seguiremos vuestra ruta. No olvidéis que vuestras familias antes querrán veros muertos que deshonrados".*

*Y como siempre frente a la muerte ellos seguirán siendo los únicos "vivos", o sea los auténticos cobardes, Y acaso aparezca también flotando en Odessa, el locutor de la Radio de la Flota republicana quién con trémolos sarcásticos gritará tonante a las piras de cadáveres que dejarán detrás: "Camaradas, ¡¡SALUD!!*

## ESCENAS DE LA GUERRA EN UN VAGON DE TERCERA

(Servicio especial de la Agencia Logos)

Entre las muchas maneras que existen de ver la guerra, como simple espectador, figura una aunque un poco extraña capaz por sí sola de ofrecernos una visión completa de la espantosa tragedia que vivimos.

El procedimiento es bien sencillo. Exije, desde luego, un poco de sacrificio—ridículo comparado con el

de nuestros soldados—pero tiene en cambio la ventaja de no ser arriesgado y evitarnos a nosotros, personas achacosas— los riesgos y molestias del frente.

Hay un procedimiento repetimos, bien sencillo, aunque no cómodo. Basta con efectuar un recorrido cualquiera en algún tren que una pueblos y ciudades de la España liberada. Si el viaje se realiza en un vagón de tercera clase, el conocimiento de la guerra será más exacto.

Así, pues, como el procedimiento es sencillo, invitamos a los lectores a acompañarnos, con o sin maletas, a un viaje que vamos a efectuar.

SALIDA.— Supongamos que por razones de familia, tenemos que trasladarnos, por ejemplo, desde San Sebastián a Burgos. El viaje, como se podrá ver, no es muy raro, ni muy largo. (Tengan en cuenta —nos cuesta tan poco el billete— que podríamos haber ido a Cádiz).

Aguardemos pues la llegada de nuestro tren—un expreso, desde luego en la estación del Norte de la bella Easo. Para que la estampa sea más cierta diremos con cursilona metáfora, que, en aquellos momentos la bella Easo llora; lo que en lenguaje vulgar equivale a decir que el clásico "sirimiri" actúa sobre San Sebastián

Nosotros estamos, pues, en el andén de la estación del Norte. Acaban de dar las once de la mañana y ya nuestro tren, arrastrado por veloz máquina eléctrica y procedente de Irún, hace su aparición en los andenes. Rechinan los frenos. El tren se para, y nosotros sosteniendo difícilmente las maletas nos metemos en el coche de tercera más próximo. Tenemos ya que darnos alguna prisa para coger asiento de ventanilla, pues casi todo el vagón ha sido ocupado.

Una vez instalados nuestros equipajes en la redecilla y puesto el tren en marcha, echamos una ojeada por el vagón y vemos un poco extrañados, pues es de pasillo central, que somos, en unión de dos o tres personas más, los únicos paisanos que allí viajamos. Todos los demás son soldados, falangistas y requetés.

Esta observación la vemos confirmada a medida que se suceden las estaciones y aumenta el número de soldados, disminuyendo el de paisanos allí presentes.

UN VULGAR EVADIDO

Mientras cruzamos por Guipúzcoa, dejando a ambos lados de la vía verdes montañas salpicadas de blancos caseríos, entablamos conversación con nuestros compañeros de viaje más próximos: dos legionarios, un maestro armero y un falangista.

El único paisano que comparte nuestro asiento es un viejecito menudo, muy atildado, que cada vez que se quita el sombrero—nos enteramos en seguida, pues es muy locuaz—cuenta setenta y dos años y acaba de llegar de Madrid. Es el evadido número 99.999...

Su conversación, correcta como él, se deja oír con gusto. Ensimismados le escuchan los vecinos de viaje. Nos enteramos que es médico, que va a Burgos a encontrarse con una hija que allí le espera, y que ha pasado mucha hambre en Madrid. (Bueno, de esto último no nos enteramos, pues ya lo suponíamos).

—A mí—dice abrochándose aún más el gabán—me han dejado salir los rojos por el triste privilegio de la edad. Es la primera vez que me he alegrado de tener setenta y dos años. Nunca me habían servido para nada. Hoy a mi vejez ya le debo una cosa: la evacuación.

A una pregunta intencionada del maestro armero, responde sonriendo:

—No crea usted. Vale más veinticuatro años y camuflarse de la C. N. T. que una evacuación a los setenta y dos...

COMNENZA EL ORFEON

La entrada en túneles que preceden a Alsásua va señalada por la voz recia de un soldado que, al otro extremo del vagón, canta uno de los himnos del Tercio. Las bélicas estrofas son coreadas por otro compañero que hasta entonces iba adormilado. El dúo bien pronto se convierte en un terceto al unirse en el cántico uno de nuestros cercanos legionarios. El compañero de éste, por no ser menos, apoya las notas de los otros tres, quedando transformado el terceto en un cuarteto. Y así sucesivamente hasta veinte novios de la muerte.

El himno de la Legión es visado, aumentándose el número de cantantes. En esta segunda vuelta la Muerte tiene cincuenta novios. Alguien—que no vemos—grita:

—¡Viva la alegría!

La exclamación parece ser consigna de un nuevo concierto y tras el novio de la Muerte se cantan todos los viejos himnos de la Nueva España con dos y tres letras diferentes cada uno.

El tren sale de Alsásua arrastrado por una máquina de vapor. Nuestro vagón se ha llenado totalmente de soldados. Aparece el pasillo cuajado de combatientes. Dos o tres boinas rojas alegran la monotonía del kaki. Llevamos soldados de todos los Cuerpos y Armas: Requetés, falangistas, artilleros, infantes, ingenieros, moros, sanitarios, legionarios extranjeros, etc.

Esta diversidad de emblemas bajo un fondo común—el dril—nos da idea de la magnitud de la guerra. A todos les mueve un mismo ideal —España—simbolizado en el tono pardo de sus ropas en el color de la tierra de Castilla.

En cada compartimento la conversación surge en seguida. El tema en todos ellos es el mismo: la guerra. Para cada uno, su unidad es la mejor, la más valiente, la más eficaz.

—Desengañaos—asegura un artillero, sin cañones no se puede hacer nada. Además—añade—no iremos tan a vanguardia como vosotros, pero, en cambio, si vienen mal dadas, no nos podemos separar de las piezas, y éstas no se pueden transportar como un fusil...

—Todo eso está bien—arguye un muchacho de Falange—, pero yo tee digo que la que entra en las ciudades y toma los montes es la infantería. Hace falta ser muy hombre para estar en el parapeto.

—Oye, pues, si hace falta ser muy hombre para estar en las trincheras, ¿qué hará falta ser para meterse en un tanque?—. Esta pregunta la hace desde el banco de enfrente un hombre de complexión robusta cuyo pecho ostenta la silueta miniaturizada de un tanque y en cuya bola lleva una siniestra calavera acompañada de dos tibias cruzadas, emblema de los Carros de Combate.

PERMISOS

Durante todo el trayecto uno de los moros no ha apartado ojo del fusil que lleva un legionario de Flechas Negras que cerca de él viaja.

El Mohamé impulsado por la atracción que las armas de fuego ejercen sobre los hombres de su raza, se lanza a pedir al legionario que le preste un momento su fusil. Este accede. El moro lo examina detenidamente, sin pronunciar palabras, sin emitir juicios. Unicamente al devolvérselo a su dueño resume su opinión en un lacónico "bueno" acompañado de un grave movimiento de cabeza que da más fuerza a su juicio.

Por las conversaciones entre los distintos soldados nos enteramos de los motivos del viaje de cada uno.

La mayoría van o vienen de permiso. Bien pronto se nota los que vuelven a incorporarse. Sus ropas son limpias. Van afeitados. Los rotos, allí donde los hubo, aparecen sustituidos por minuciosos cosidos. Y aunque sienten la nostalgia de abandonar el pueblo, la ilusión por volver con los compañeros y contarles esas pequeñas cosas que encierra la retaguardia (novia, familia, amistades...) les hace que marchen alegres a incorporarse a su unidad.

Si éstos no van tristes, los otros, los que marchan con permiso, no hace falta muchas perspicacias para suponer cómo iran. Su alegría se escapa por todos los poros de la piel. Son los que más cantan. Los que más preguntan la hora y el nombre de las estaciones. Con todo hacen chistes y de todo se ríen. Van, eso sí, sucios; con esa suciedad gloriosa del combatiente, en que cada mancha tiene el valor de una condecoración. Sus capotes harapientos y desteñidos revelan muchos días de trincheras, muchas noches a la intemperie, mucho sacrificio.

Marchan con contados días de permiso para ver a los padres, a los hermanos, a los amigos... Van a pasar unos días de paz en la retaguardia Se dirigen a conocer como se administra el terreno que ellos a punto de fusil, conquistaron, por eso la primera condición que debe tener la retaguardia es ser agradecida al combatiente. No olvidarse nunca que si [illegible]ve es por que hay quien esté en el frente por ella. Junto con un agradecimiento sin límites al soldado, la retaguardia debe mostrar en todo momento una austeridad completa. Que las vidas del retaguardista y el combatiente corran parejas en el sacrificio. Que cuando éste vuelve a la ciudad no se lamente, al compararlas de la vida en las trincheras. Hay que tener presente que la moral del soldado puede cambiar radicalmente con la sola impresión que lleve de la retaguardia.

Seamos pues, agradecidos con los soldados y austeros con ellos.

CURSILLISTAS

Como es natural no solo viajan los que van y vienen con permiso. Otras muchas son las causas que motivan los viajes.

Un tanto por ciento muy elevado de los soldados que nos acompañan, se trasladan a tomar parte en algún cursillo. Son futuros Alféreces provisionales. Estos también marchan contentos Unicamente les asalta el temor de verse eliminados del cursillo por falta de capacidad.

—Yo creo—dice uno—que lo más difícil está conseguido: que me admitan. Luego claro, no hay que distraerse. De todos modos, hasta que no me vea con la estrella no creo en nada...

Son, en su mayoría, alumnos cuyos estudios les sirven hoy para alcanzar jerarquía en el Ejército. Van a continuar por un mes la vida estudiantil, interrumpida por la guerra. La Academia Militar sustituirá a la Facultad Universitaria o a la Escuela especial. Van a doctorarse estos estudiantes en una carrera que conduce a la muerte y a la gloria. Terminados sus estudios, lucirán la estrella de seis puntas, acepción guerrera de la borla doctoral. Por eso marchan contentos y al mismo tiempo temerosos de no poderla conseguir. Saben lo que se juegan y conocen el concepto que España tiene formado de esos muchachos que el pueblo llama héroes y cuya denominación castrense es la de alféreces provisionales.

HOMBRES GLORIOSOS

Una vez hechas estas presentaciones entre ellos mismos, bien pronto se establece un verdadero pugilato para determinar qué Unidad es la que ha realizado mayor número de heroicidades.

Cada uno cuenta las acciones y frentes en que ha intervenido y en seguida suenan nombres unidos para siempre a la Historia de España. Belchite, Oviedo, Brunete, Villarreal, etc., hacen su aparición en las conversaciones.

Las descripciones de las batallas son a lo vivo, espontáneamente narradas, sin esa frialdad de la crónica periodística. Relatados por quien ha sido actor principal, conocemos hechos de armas de los que sólo teníamos una vaga idea. La profusión de detalles en la pintura hace que el cuadro se destaque más y que adquiera todo su apreciable valor.

Los comentarios son tajantes. La guerra hay que seguirla. "Rematarla", como dice un falangista vecino nuestro de asiento.

Un odio incontenible hacia todo lo que signifique rojo, anima a estos soldados. Si de algo se quejan es de la excesiva blandura que se tiene con los marxistas en la retaguardia. El "yo los fusilaba a todos" se escapa de las bocas en un además irreprimible de aplastamiento del marxismo.

Mientras rueda el tren, dejando atrás estaciones, el vagón se pueblo de gritos. El predominio "kaki" aumenta. La atmósfera —humo de tabaco y calor de apasionamiento— se enrarece. A las conversaciones suceden los cánticos. Los himnos patrióticos y las parodias con valor de actualidad, de obras conocidas atruenan el coche, que rueda ya por tierras castellanas.

¡POR FIN LLEGAMOS!

Burgos nos recibe con su estampa aviatoria. La entrada del convoy en la ciudad del Cid es subrayada por un coro de combatientes que, poniendo de manifiesto un buen humor canta a voz en grito, con música de "La Madelón":

Dicen que Azaña es fascista;
Dicen que Prieto es General.
.....
.....

Al contemplarnos solos y quietos en el andén de la estación de Burgos, comprendemos que hemos hecho un viaje.

Que hemos hecho un viaje. Y que hemos visto, con los ojos del espíritu un gran trozo de guerra.

LOGOS.

LO QUE ESCRIBEN LOS SOLDADOS

## El frío ya retorna

Empezaba a alborear en España nuestro nuevo y brillante amanecer, trayendo consigo limpidas luces para una España espléndida, el fragor de los disparos del cañón anunciaba con sus salvas cálidas vibrantes esta nueva era gloriosa de nuestra Patria. Y el continuo y monótono tableteo de las ametralladoras proclamaban al mundo entero que un Ejército puesto en pie daba el grito de promesa y esperanza de que la España Tradicional y Heroica de otros tiempos no había muerto.

Cuando las mujeres españolas sentían latir en su corazón aquel espíritu de dulzura y sacrificio, bellas cualidades heredadas de sus heroicas antecesoras María Pita y Agustina de Aragón, no sabiendo como ayudar más al Movimiento Salvador. Entonces fué cuando adoptando el mágico y encantador nombre de "madrina de guerra" prodigaban sus desvelos y sus fortunas en atender a las necesidades más perentorias morales y materiales, del soldado, que con tesón y travura defendía sus hogares, su Patria, su religión, sus madres y sus novias.

El soldado sintió latir en lo más recóndito de su alma una voz que le decía que la mujer de la retaguardia se preocupaba de él, y así correspondía a su mayor sacrificio con otros sacrificios infinitamente menores pero que llenaban su pecho de ternura y agradecimiento. Así como los bravos soldados y voluntarios derramaban su sangre en gestas heroicas e inmortales como el Alto de León, Irún, San Sebastián, Badajoz, Toledo, etc., y en el Norte rompían "cinturones de hierro" y conquistaban escarpadas montañas al grito de ¡...Viva España! las madrinas enviando verdaderas caravanas de paquetes, proclamaban sus proezas, pero que ahora no sucede así; parece que van cansándose y no dan señales de vida.

Es ahora en invierno, cuando las [illegible]fas de la tierra se cubre con un blanco y frío sudario, cuando nuestro corazón espera el calor de la protección de su madrina. Es ahora, en Navidad, tiempo de fiestas y de regalos! Es ahora cuando más añoramos ese cariño a través de un desvelo, de una preocupación de la madrina.

Y como el tiempo es de fiestas también este articulito tiene su [illegible] que las buenas madrinitas sabrán interpretar.

Lorenzo CALVO RODRIGUEZ

# GALICIA

## Santiago

SANTIAGO, 20.—En la villa de Cangas entregó su alma a Dios el cura párroco de Santa Susana y San Fructuoso, Dr. D. Valentín Losada Vázquez. Habíase trasladado a dicha villa hace ya unas semanas con la misión de predicar en las fiestas religiosas de Santa Lucía, y antes en la de la Inmaculada Concepción, en la parroquia de Santiago de Cangas, que durante varios años desempeñó con gran acierto. La muerte le sorprendió allí, después de una rápida dolencia.

La noticia causó en Compostela, especialmente en las feligresías de Santa Susana y San Fructuoso, triste impresión, por las muchas simpatías que tenía.

El finado era natural de Rianjo, contaba 63 años de edad y llevaba siete años en Santiago como párroco de las mencionadas feligresías.

PARA PREPARACION, para los próximos exámenes de enero de asignaturas de Ciencias Físico-Químicas tanto de la Facultad de Ciencias como de la de Farmacia se ofrece Licenciado en Ciencias ex-Profesor Ayudante de la Universidad. Razón: Plaza de la Universidad, núm. 5 - 1.º Santiago.

Se notificó en la Secretaría de Cámara del Arzobispado el fallecimiento de don Ricardo Castro Abelenda, de 68 años de edad, presbítero de Santiago de Betanzos.

★

El próximo jueves tendrá lugar en Compostela un gran festival artístico-benéfico, para reunir fondos en favor de Frentes y Hospitales.

Se celebrará en el Teatro Principal, cedido patrióticamente por la Empresa Fraga.

Para este festival artístico se ha seleccionado lo más notable en temas literarios y musicales del culto a Nuestro Señor.

El escritor santiagués don Manuel Remuñán, el pianista don Angel Brage, el pintor santiagués Juan Luis y las damas que componen la Delegación de Asistencia a Frentes y Hospitales, unen su actuación a esta fiesta, cuyo marco lo forma el interés patriótico de coadyuvar a la labor por nuestros soldados y por nuestra Patria.

★

En la Catedral hubo ayer los actos religiosos reglamentarios para conmemorar la Dominica de Adviento. Predicó el canónigo don Manuel Capón.

★

Han fallecido:

En el Hospital Militar, el sargento de Milicias nacionales, Ricardo Padín Loureiro, de 40 años de edad, natural de Mallou, Pontevedra.

En el Manicomio de Conjo, los dementes Francisco Sánchez Mosquera, de 37 años, soltero, y Antonio Vázquez García, de 59, naturales de Betanzos.

En el Asilo de Carretas, José Fernández Taboada, de 81, natural de Palas de Rey.

También han fallecido los vecinos de esta ciudad, Carmen Seoane Gómez, de 80 años, viuda; Antonio Noya Rey, de 17; Mercedes Pampín Seoane, de 30; Anselmo Miramontes Mourullo, de 70 años, y Manuel Freire Guerra, de siete meses.

★

Contrajeron matrimonio: José Piñeiro Domínguez con Josefina Cerqueiro Picón, y Eduardo Pérez Sanmartín con María Ríos Ferreiro.

★

De una caseta en la huerta de su domicilio le robaron dos conejos al guardia de arbitrios Ramón Fernández Taboada, de 30 años, el cual denunció lo sucedido ante la autoridad correspondiente.

★

Para el día 26 es esperado en esta ciudad una importante peregrinación de Vizcaya.

## Ferrol

FERROL, 20. — Como resultado del procedimiento instruído al comandante médico de la Armada, don Francisco Fornieles Ulibarri, se dispone que sea separado del servicio.

* * *

Mañana tendrá lugar en el teatro Jofre el festival de F. E. T. y de las JONS, a beneficio de Auxilio Social.

El Cuadro Lírico de dicho organismo pondrá en escena la hermosa zarzuela "La roza del azafrán", que tanto éxito obtuvo el día de su presentación.

* * *

Hoy, mañana y pasado se cobrará el Plato Unico en los sitios de costumbre.

Las personas que aludan a satisfacer dicho importe deberán presentar el último recibo para las facilidades del cobro.

En las inmediaciones de la estación de Franza, de la línea de Betanzos-Ferrol, apareció el cadáver de un hombre, que hasta el momento no ha sido identificado.

El cadáver está horriblemente destrozado.

Ignórase si se trata de un suicidio o de un accidente casual.

Nacimientos: Indalecio Manuel Augusto Seijo Fraga y Roberto Ancíros Dopico.

* * *

Defunciones: Antonio Orosa Traguela, de 58 años; Ramona López y López, de 49; Guillermo Manso Buyo, de 6; José María Prado Martínez, de 9, y Angel Aguado Martínez, de 19.

* * *

Dejó de existir el niño José María Prado Martínez.

A sus padres, los señores de Prado (don José), del comercio, enviamos nuestro pésame.

* * *

Le ha sido concedido la medalla de Sufrimientos por la Patria al sargento del regimiento de Infantería de Mérida, 35, don Manuel Caramés Losada.

A las muchas felicitaciones que está recibiendo unimos la nuestra, entusiasta y cordial.

* * *

Con toda felicidad ha dado a luz un hermoso niño, la señora del comerciante don Indalecio Seijo Garrido (de soltera, Manuela Fraga Rey).

Nuestra afectuosa enhorabuena.

## Lugo

LUGO, 20.— El domingo a las doce de la mañana, se celebró el acto de la inauguración del nuevo local de las organizaciones juveniles de FET y de las Jons, con asistencia de todas las autoridades. Con este motivo se verificó también el acto de la entronización del Sagrado Corazón de Jesús que hizo el Obispo de la diócesis. Leyó la oración el delegado provincial de organizaciones juveniles, que tuvieron un cambio de impresiones sobre la marcha de la organización con el delegado provincial.

★

Hoy se celebró el tradicional mercado de capones que estuvo bastante concurrido. Se presentaron excelentes ejemplares. Se cotizaron a 35 y 40 pesetas el par.

★

En el matadero se sacrificaron 33 reses vacunas para el consumo de la población, y en la plaza de abastos entraron 800 pilos de pescado.

## Orense

ORENSE, 20.—En la parroquial de Santa Eufemia del Norte, han santificado sus amores don Emilio González Núñez y la señorita Laurita Fernández Bóveda.

★

Ha fallecido en Ginzo de Limia el capitán de la Guardia civil don Máximo Rey García.

El acto del sepelio constituyó una sentida manifestación de pesar.

★

Ayer domingo se celebró una misa de comunión a la qu asistieron las niñas de la Escuela dominical que dirigen las Religiosas Carmelitas.

★

Ceebró sesión la Comisión gestora de la Diputación, que aprobó varios asuntos de trámite.

## Pontevedra

PONTEVEDRA, 20.—El próximo miércoles tendrá lugar en el Teatro Principal una función a beneficio del Ejército y en homenaje a las enfermeras de la Cruz Roja.

Estará a cargo el festival de un notable conjunto de distinguidas señoritas de Villagarcía que, bajo la dirección artística de dos soldados: Zaracha y Caballero, han llegado a formar una compañía de variedades que ejecutan números de revista, cuadros líricos, parodias, estampas animadas y otras selectas actuaciones.

Se han puesto ya a la venta las localidades para el festival, que no dudamos sea un éxito económico y artístico.

★

La 13 lista de donativos entregados con destino al Aguinaldo del Combatiente en la Depositaría municipal, asciende a 367'25 pesetas.

—En el Gobierno civil han entregado sus aportaciones, como resultado de recaudación obtenida, ocho Ayuntamientos más. La suma de lo recaudado en ellos es de 11.889'70 pesetas.

En las cantidades consignadas como producto de la suscripción del Ayuntamiento de Vigo falta añadir: un billete de cien francos, otro de cincuenta escudos portugueses y 25'50 escudos en metálico.

★

El alcalde impuso una multa de 20 pesetas a una vecina del barrio de La Eiriña, por abandono de cerdos en la vía pública, cinco de los cuales fueron recogidos por la policía urbana.

★

El jefe del batallón de gallegos que se hallan en el frente del Jarama se dirige al gobernador civil en petición de que sea enviada una gaita a aquellos valientes gallegos. Nuestra primera autoridad civil hace pública esta petición y abre una suscripción en el Gobierno civil al efecto, a la que han concurrido ya con varias aportaciones.

★

Celebró hoy sesión la Comisión provincial de provisión de escuelas. En ella se adjudicó la de niños de Bouzas (Vigo), al cursillista señor Escudeiro Salgueiro, que cesó en la de Caldas por traslado a ésta de un maestro sancionado.

★

Don José de Francisco López, ha hecho un donativo de mil pesetas, cuya cantidad fué puesta a disposición de la autoridad militar.

★

A pesar del día verdaderamente desagradable que hizo ayer, las señoritas encargadas de recoger de los transeuntes dontivos de tabaco, no cejaron en su patriótica labor. Como resultado de la colecta se han reunido 37.014 cigarrillos, 48 paquetes de picadura, 73 cigarros puros y 129 cajas de cerillas. Todo ello será destinado a los hospitales militares de la provincia, excluído Vigo, que también hizo su recaudación.

★

El gobernador civil hace público, para conocimiento de todos, una circular en que se dan las normas para la petición y consecución de salvoconductos para la circulación por el territorio liberado.

★

En una casa del barrio de La Seca, propiedad de Carmen Solla, se declaró en la tarde de ayer un incendio que se inició en paja que la propietaria tenía en la cocina. Acudieron rápidamente los numerosos vecinos del populoso barrio y consiguieron atajar el fuego que, cuando el servicio de bomberos acudió con la diligencia que le caracteriza, ya estaba casi totalmente sofocado. Ardió completamente la cocina de la vivienda.

## Fonsagrada

Con gran concurrencia, se celebró un festival a beneficio del subsidio pro-combatientes y Aguinaldo del Soldado, organizado por la Sección femenina de F. E. T. y de las Jons. Presidieron las autoridades y asistió un público numerosísimo que llenaba completamente el local.

Tomaron parte los cuadros artísticos de FET dirigidos por el P. Urbano que interpretaron dos juguetes cómicos, himnos, muiñeiras, baladas gallegas, vaqueiradas asturianas, poesías al Caudillo y un coro de señoritas que fué ovacionado con verdadero entusiasmo.

La velada resultó magnífica y de un gran patriotismo, y es de esperar que con los elementos de que se dispone, pronto volvamos a asistir a otra que todavía supere a la que reseñamos, aunque sea algo difícil.

## VIGO

VIGO, 20.—Ayer tarde fué atropellada por un automóvil en la inmediata parroquia de Teis, al intentar atravesar la carretera la vecina María Lombar Abuelo, que fué trasladada rápidamente a la Casa de Socorro, donde se le apreciaron lesiones en diversas partes del cuerpo que fueron calificadas de pronóstico reservado.

★

Patrocinada por FET y de las Jons, se celebrará pasado mañana una conferencia en el teatro García Barbón, a cargo del maestro Benedicto, antiguo director de la Masa Coral de Madrid.

Versará sobre el tema "Música popular tradicional española", y será ilustrada con proyecciones.

Prestarán su colaboración a la conferencia las señoritas Mercedes López Ramón, cantante, y María del Rosario Leyte Barrero, pianista.

★

Ha sido nombrado jefe de la oficina de censura de prensa don Federico Pérez y Pérez de Castro.

★

En el balneario de Mondariz, un grupo de patriotas contrató por su cuenta a la compañía de comedias que dirige el primer actor Florencio Medrano para dar tres funciones en el teatro de aquel balneario a fin de que pudieran tener algún solaz los heridos allí hospitalizados.

★

La suscripción para el acorazado España ascendía hoy a la cantidad de 86.757'55 pesetas; el oro para el tesoro a 169 kilos, 830 gramos y 88 decigramos; para el abastecimiento del Ejército a 3.331.707'45, y para el Aguinaldo del Soldado a 129.266'70 pesetas.

## Un libro de Navidad

El profesor Segura de la Garmilla, con fina intuición, acaba de publicar un tomito, "Villancicos de Navidad", al que se puede predecir un éxito de librería.

Acostumbran los ingleses a regalar a sus amistades, en los días navideños que se avecinan, con los clásicos "christmas", que, por un afán imitativo nada digno de alabanza, se venían generalizando en nuestras costumbres. Esta exquisita selección de cancioncillas al Niño Dios y su Santa Madre, nos ofrece la oportunidad de españolizar malos hábitos y traer a nuestras lecturas un aroma tradicional, impregnado de devoción, campo y patria.

Se trata de una cuidadísima edición, a lo largo de cuyas páginas se puede gustar la musa religiosa más íntima de la poesía española. Desde la "Canción para callar al Niño", de Gómez Manrique, que abre tan bellas páginas, hasta la breve selección de cantarcillos de Navidad que han pasado a la vena popular. Alvarez Gato, Juan del Enzina, Santa Teresa, el prodigioso Lope, fray Pedro de Padilla, Góngora, etc., van dejando una perla de sus más sentidos aciertos.

El profesor Segura ha iniciado el libro con un prólogo conciso y limpiamente escrito, para situar al lector en los siglos XV, XVI y XVII, que le hace recorrer. Estos "Villancicos" han de pasar de mano en mano, como selecta estrena, constituyendo un índice destacado del buen gusto y erudición de que hace gala en su cátedra y publicaciones.

El águila de los Reyes Católicos, que, abrazando el escudo de España, campea en la portada de tan preciosa edición, es como el símbolo de su contenido, españolísimo y de elevados quilates artísticos.

## Disposiciones del Gobierno Español

El "Boletín Oficial del Estado" publica una orden disponiendo que para el ingreso en el Instituto de Carabineros se precisa certificación negativa del Registro Central de Penados y Rebeldes.

Otra nombrando juez de Luarca a don Rafael García del Casero.

Otra dando instrucciones a los Patronatos locales de formación profesional para la confección de sus presupuestos para el próximo ejercicio de 1938.

Pliego de condiciones para la celebración del concurso de estampación de sellos talonarios para el cobro de los recargos establecidos con destino al pago del subsidio pro-combatientes.

Orden general del Ejército del Centro, sobre juicio contradictorio para concesión de la Cruz Laureada de San Fernando al comandante de Infantería don Mariano Gómez Zamallos, por su actuación en la defensa de la posición del Pingarrón.

El "Boletín del Estado" publica un decreto reingresando al servicio activo al teniente de Ingenieros don José Eugenio de Baviera y de Borbón.

Orden ampliando el número de vocales de las Juntas provinciales y locales del subsidio procombatientes con un representante de F. E. T. y de las JONS.

Otra ampliando la orden sobre honores que han de ser tributados por las tropas formadas y las guardias de plaza en los casos en que proceda hacerlo.

Otra aclarando el cuadro de inutilidades vigente en la forma siguiente: "Talla igual o inferior a 1'50, o perímetro igual o inferior a 0'75; siendo suficiente, por tanto, uno de los dos factores indicados para decretar la exclusión total del servicio militar".

Otra disponiendo la devolución de 210 pesetas que ingresó en la Tesorería de Hacienda de La Coruña, para emigrar al extranjero, don Antonio Gómez Sóto.

Otra concediendo la Medalla Militar al sargento de Requetés don José Gimeno Arellano.

Otra nombrando ordenador de pagos central de Marina al coronel de Intendencia de la Armada don Manuel Otero Brage, y suplente al teniente coronel del mismo Cuerpo don José María Hurtado Conesa.

Otra restableciendo en el Estado Mayor de la Marina el cargo de jefe de la Inspección de tiro naval, nombrando para este destino al capitán de navío, D. T., don Salvador Moreno Fernández.

## Caja de recluta núm. 50

Los reclutas del reemplazo de 1934, pertenecientes a la Caja Recluta de Pontevedra, Angel Manuel Martínez Moron, Alfonso Campos Portela, Manuel Picallo Rodríguez, y el de 1930 de la de Sevilla, Práxedes García Iglesias, se presentarán en esta oficina el próximo día 30 del presente mes a las diez horas.

## Concurso poético de 'Mio Cid'

La Revista de Arte y Literatura, "Mio Cid", editada en Burgos, que abrió un Concurso Nacional de Poemas, sobre Hechos, Figuras y Símbolos del Movimiento Nacional, advierte, ante los numerosos requerimientos de muchos lectores que desde Hispanoamérica y también desde el frente, solicitan ampliación del plazo d. admisión de los originales, que accede a prorrogar éste hasta el día 15 de enero.

La dirección de "Mio Cid" encarece a los concursantes que adviertan a los Censores de sus respectivas localidades que cierren el sobre lonteniendo el lema y dirección.

Además de los tres premios especiaels anunciados, consistentes en "Medallas al Mérito Poético", se concederán dos nuevos premios consistentes en objetos de arte donados por entidades públicas y oficiales.

## Previsión médica nacional

Reorganizada esta institución por Orden del Gobierno General del Estado, fecha 9 del actual (Boletín Oficial del Estado número 415) se pone en conocimiento de los asociados evadidos de zona no liberada y los de la nacional cuyo Colegio radique en aquélla, que en el plazo máximo de 30 días, contados a partir del día 10 del corriente mes, deberán presentar en el Colegio Médico de la provincia de su actual residencia o en el más cercano, según los casos, la declaración jurada que se establece en el artículo cuarto de la mentada Orden.

Los impresos necesarios a tal fin se facilitarán en los Colegios Oficiales de médicos.


JEREZ
"LA RIVA"

COÑAC ★★★
"LA RIVA"

Las MARTIRES de ayer son *ahora* personas tranquilas y contentas.

Con el uso de las DOLORETAS ha cambiado por completo el aspecto de la vida de tantísimas mujeres que antes eran unas verdaderas mártires. Este nuevo e inofensivo medicamento "Bayer" ha sido preparado para poner fin a los dolores, estados de depresión y cansancio que acompañan a las indisposiciones de carácter general.

Empléelas hoy mismo y se convencerá de su eficacia, dentro de una acción suave, rápida y segura.

BAYER — Doloretas

*El antidoloroso preferido de la mujer.*

"Victoria" Publicidad - Sevilla.

HAMBURG AMERIKA LINIE
HAMBURGO

PROXIMAS SALIDAS DE LISBOA
PARA LA HABANA VERACRUZ Y TAMPICO

Motonave IBERIA — 4 de Enero

Para informes a
ENRIQUE FRAGA Y C.ª
Compostela, 9

Telegramas: FRAGA.
Teléfono: 2733. — LA CORUÑA

"ITALIA"

SOCIEDAD DE NAVEGACION
Servicio Regular
ESPAÑA-LAS PALMAS
Vía Gibraltar
con los transatlánticos
"PRINCIPESSA GIOVANNA"
— y —
"PRINCIPESSA MARIA"
Informes:
DANIEL ALVAREZ
Edificio Pastor. — La Coruña

LEAN Y PROPAGUEN
EL IDEAL GALLEGO

"Librería LINO PEREZ"
MANOLITA PEREZ RODRIGUEZ.
REAL, 43. LA CORUÑA.
EN ESTA CASA SE VENDE Y ADMITEN SUSCRIPCIONES PARA "EL IDEAL GALLEGO". LIBROS DE GRAN EXITO

LIBRERIA MANUELA MARIÑAS
REAL, 68
Se vende y admiten suscripciones para EL IDEAL GALLEGO.
Gran surtido en figuras de Nacimientos.
Gran surtido en figurines.
"Desde el Cuartel de Mialja al Santuario de la Virgen de la Cabeza."
Gran surtido en devocionarios.
Gran surtido en pizarras, pizarros, libretas, gomas de borrar, lapiceros, papel de barba, papel de escribir en carpetas.
Gran surtido en sobres patrióticos.
Colecciones de postales del Generalísimo.
Obras completas de Campoamor.
"El Robinsón del Volcán".
"Cartel", revista vigusta.
"Flechas" y "Pelayos", las dos grandes revistas infantiles.
La casa más surtida en libros y revistas.
No olvidarse: LIBRERIA MARIÑAS, Real, 68.

FABRICANTES DE JABONES
MAESTRO JABONERO
Especializado en la fabricación de jabones tipo Lagarto, Sevillano, duro de Castilla, pinta encarnada, y marmoleados. Enseña a fabricar y monta calderas y demás utensilios.
Rúa Alta, 1-3.º - CORUÑA

LA LEGION
Cuerpo de choque, el mejor retribuído y en el que de Legionario, puede llegarse a Comandante.
Banderín de alistamiento en el Gobierno Militar de La Coruña.
Edad de 18 a 35 años, talla 1'600, no se exige documentación.

PHILIPS, EL MEJOR RECEPTOR
A los 16 meses de funcionamiento perfecto, el aparato PHILIPS instalado en la Redacción de EL IDEAL GALLEGO, continúa dando el más alto y extraordinario rendimiento. Por su selectividad, potencia, fidelidad de tono y otras no menos importantes características técnicas sigue llamando poderosamente la atención de cuantos lo escuchan. Además, para nosotros constituye una fuente inagotable de noticias, pues ni las más débiles y lejanas emisoras escapan a su captación.
Con una regularidad matemática el PHILIPS funciona sin el menor entorpecimiento ni la más ligera avería. De ahí que nuestros lectores estén siempre al día de cuanto pasa en el mundo.
Todo cuanto pueda apetecer el radioescucha más exigente lo encontrará en la serie completísima de aparatos-receptores lanzada al mercado por las fábricas Philips, cuya delegación general en Galicia la ostenta don Jesús Lago y Lago, establecido en La Coruña (teléfono 1450).

SECCION MEDICA

Dr. Víctor Fernández Alonso
MEDICINA EN GENERAL
CONSULTAS: DE 4 a 6
SAN ANDRES, 115, PRIMERO
TELEFONO 1344 — LA CORUÑA

DR. FLOREZ DEL CUETO
MEDICINA EN GENERAL
Especialista: Enfermedades del Estómago, Intestinos, Hígado, Nutrición y Sangre
RAYOS X
CANTON PEQUEÑO, 22, primero
Consulta: de 10 a 1

CLINICA DEL ESPECIALISTA EN GARGANTA, NARIZ Y OIDOS
G. BAQUERO
CONSULTA DE 10 A 1
Plaza de Orense, 8 — Teléfono, 2522

L. SANCHEZ MOSQUERA
OIDOS, NARIZ Y GARGANTA
CONSULTA:
DE 10 A 1 Y DE 5 A 7
COMPOSTELA, NUM. 8, segundo
(Casa Viturro). Teléfono 1474

DR. GODOFREDO A. ROBLES
Enfermedades de la Mujer y Cirugía General.
ESPECIALIDAD NO OPERATORIA
— DE —
HEMORROIDES, FISTULAS, PROLAPSO (intestinal), VARICES, ULCERAS, HIDROCELE.
RECTITIS, ECZEMAS, REUMATISMO, ELECTRICIDAD MEDICA.
LA CORUÑA — PLAZA DE LUGO, NUMERO 11, PRIMERO
Consulta: De 10 a 1

DR. SOUTO BEAVIS
ENFERMEDADES DEL RIÑON, VEJIGA, PROSTATA Y URETRA
VENEREO SIFILIS
LABORATORIO DE ANALISIS CLINICOS
Pí y Margall, 1, 2.º Consulta de 4 a 6
Horas especiales a petición
Teléfono, 2425
Casa de los Almacenes San Pedro
LINARES RIVAS, 24

T. NUÑEZ CORDERO
MEDICO CIRUJANO ESPECIALISTA
EX - PRACTICANTE NUMERARIO DEL GRAN HOSPITAL DE SANTIAGO. MEDICINA GENERAL. Enfermedades de la PIEL, VENEREO-SIFILIS y propias de la MUJER.
NEURASTENIA
ELECTRICIDAD MEDICA
Consulta: De 10 a 1 y de 4 a 6
San Andrés, 117, 2.º — LA CORUÑA

FRANCISCO C. D
COMANDANTE MEDICO
ESPECIALISTA EN ENFERMEDADES DEL RIÑON, VEJIGA, PROSTATA, PIEL, HEMORROIDES, VARICES, SIFILIS.
Consultas: De 9 a 1 y de 5 a 7
CASTELAR, 18, PRIMERO.
LA CORUÑA

CLINICA ESPECIAL
PARA ENFERMOS DE LA VISTA
DEL ESPECIALISTA
A. BENAVENTE MARTIN
FEIJOO, 1, PRIMERO

M. SANCHEZ MOSQUERA
OJOS
De 9 y media a 12 y media
Especial para obreros: De 5 y media a 8 y media
Para casos de urgencia, servicio permanente
COMPOSTELA, 6, PRIMERO

GARGANTA, NARIZ Y OIDOS
CONSULTA POR EL ESPECIALISTA DOCTOR JIMENEZ FACIO, DEL HOSPITAL DE LA PRINCESA DE MADRID
De 10 a 1 y de 3 a 4
REAL, NUMERO 39, SEGUNDO

DR. BARCENA
MEDICINA INTERNA
ESPECIALISTA EN ENFERMEDADES DEL ESTOMAGO, INTESTINOS E HIGADO
CONSULTA: De 10 a 1 y de 3 a 5
REAL, 83, 2.º — Teléfono, 2239
RAYOS X

ANUNCIOS ECONOMICOS
Hasta ocho palabras, 0'50. Cada palabra más, 0'05. Más 0'10 en concepto de Timbre por inserción. Pago adelantado.
No se admiten para dar razón en la Administración del periódico.

ALQUILERES
SE ALQUILA entresuelo Plaza de Lugo, 4, 5, 6. Razón en el bajo.

COLOCACIONES
BUSCANSE Agentes en todas partes para la venta de un artículo lucrativo. Catálogos y muestras gratis y franco. Louis Pollak. Viena (Austria). IX Althanplatz 4.

COMPRAS
COMPRO máquinas de escribir y de coser "La Casa de las Máquinas". San Andrés, 151. Taller de reparaciones.
COMPRARIA casa, de sesenta a 75.000 pesetas, en La Coruña, tratando solamente con el propietario. Dirigirse con todos detalles Publicidad Dorzan. ORENSE
COMPRO Registradora Nacional. Talleres Pita. Médico Rodríguez, 14.

ENSEÑANZAS
ACADEMIA de corte y confección. Método Lizarriturri. Corte teórico y práctico. Juana de Vega, 35, segundo.
MECANOGRAFIA al tacto. Taquigrafía martiniana, con adaptaciones eficientes. Ortografía, sin aumento de honorarios. Enseñanza práctica individual sin auxilio de libros de texto. Horas: de 9 a 1 y de 3 a 9. Picavía, 5-1.º izquierda.
CLASES de Mecanografía y Taquigrafía, por competente profesora. Se hacen toda clase de trabajos a máquina. Precio económico. Marina, 41, pral. dcha.
NUEVA DIRECCION.—Por 5 y 10 pesetas mensuales puede instruirse e instruir a su familia. Mecanografía al tacto en un mes. Taquigrafía, Ortografía, Reforma de Letra, Aritmética. Clases especiales de Contabilidad e Inglés. Enseñanza muy rápida. Hasta las 10 noche. Cantón Grande, 19-1.º (antes Galera, 41).
AMELIA NAVARRO, Sánchez Bregua, 2-4.º. Enseñanza idiomas gramaticalmente. Otras materias. Grupo alumnos, precios convencionales.

¿Desea adquirir en inmejorable condiciones el coche que necesita? Anuncie en esta Sección, y logrará su propósito.

TINTORERIAS
TINTORERIA "La Española". Se tiñen pieles y gabanes de cuero. Casa especializada en todos los colores, así como en lavado en seco y planchado. Talleres dotados de maquinaria moderna. Trabajos garantizados. Se entregan en 4 horas. San Agustín, 8, y Barrera, 34. Teléfono 1397.

VARIOS
CALZADO goma arreglan perfectamente. Recauchutado Castro Chané, 8.
GABANES DE CUERO. Se tiñen en el color que se desee; no manchan ni destiñen con la lluvia. Impermeables y gabardinas a la medida. Riego de Agua, 30.
CERTIFICACIONES PENALES, precisas carnet chofer, Beneficia, caza, armas, oposiciones, concursos, Obras Públicas, Carnet. Chofer. Ultima voluntad, patentes, marcas; rápidamente; pago a reembolso. Agencia Ordóñez. Apartado 106.-Burgos.
CASA de los pájaros, Fábrica de jaulas ratoneras, telas metálicas, objetos de alambre. Victor Sambola Panaderas 5.

VENTAS
VENTA de un extenso solar en Santiago, calle del Horreo. Informes: Ulpiano Flórez, Virgen de la Cerca, núm. 12. Santiago.
MADERAS. Enrique Calviño. Cajas para envases. Explanada del Orzán. Teléfono n.º 1640. La Coruña.

SANATORIO DE LA MERCED
MEDICINA - CIRUGIA - ESPECIALIDADES
DIRECTORES
José M.ª Ballesteros — Cirugía general, Garganta, nariz y oídos.
José Rojo Moreira — Medicina interna y enfermedades de la nutrición.
Julio Fernández — Partos y enfermedades de la mujer.
REGIDO POR HERMANAS MERCEDARIAS DE LA CARIDAD
Cuenta con la cooperación de reputados especialistas
HORREO, 53 - TELEFONO, 1341 — SANTIAGO

SANATORIO - CONSULTORIO
DE SAN NICOLAS
DIRECTORES
Eliseo Sández Otero — Matriz y urinarias
Julio Collazo Barreira — Cirugía
Cirugía general. ESPECIAL de vientre, vías urinarias y enfermedades propias de la mujer - Partos
Este establecimiento cuenta con la colaboración de reputados especialistas
Pí y Margall, 8. — Teléfono, 2021

SANATORIO QUIRURGICO DEL PILAR
DE LOS SEÑORES
BARBEITO Y REY GRIMALDOS
Cirujanos del Hospital de Caridad
CIRUGIA GENERAL, GINECOLOGIA Y PARTOS — ASISTENCIA Y ASISTENCIA DE EMBARAZADAS. SERVICIO DE ENFERMERIA
TERESA HERRERA, 17. — TELEFONO, 2240. — LA CORUÑA.

El Ideal Gallego

La Coruña.—Año XXI.—Núm. 5.760 MARTES, 21 DICIEMBRE 1937

# El protestantismo inglés se adhiere al Gobierno del Generalísimo Franco

## La guerra de España es una fase del conflicto mundial inspirado por Moscú

En el diario católico "Taf Tablet", de 25 de septiembre, apareció una carta del Presidente del Frente Cristiano Unido, concebida en estos términos:

"Señor:

Como Presidente del Comité del "Frente Cristiano Unido", que se compone exclusivamente de representantes de las Iglesias Británicas, he recibido del Comité la invitación de escribir a usted.

Este Comité se ha organizado para cooperar con la Iglesia Católica a oponer un Frente Cristiano Unido contra la amenaza roja al cristianismo, disipar ciertas falacias que obstaculizan la simpatía natural por las víctimas de la campaña anti-cristiana del momento en España, y dar una expresión práctica de nuestra simpatía por aquellas víctimas.

La propaganda roja ha sutilizado con el fin de oscurecer los hechos y desfigurar la verdad.

Ya en las Cortes se declaró, sin que nadie rectificase, que, desde las elecciones generales de febrero de 1936, habían sido destruídas completamente o quemadas 160 iglesias católicas y asaltas 250 más, y esto lo habían hecho los rojos que simpatizaban con el Gobierno.

En cambio, en el territorio donde manda el General Franco, que comprende más de dos tercios del país, el culto divino sigue sin interrupción.

La fantasía de que se han suprimido en este territorio iglesias protestantes es falsa. Hablando por radio el 19 de febrero, el General Franco, aseguró que su discurso que está conforme con la libertad de conciencia y la tolerncia religiosa. Antes, en este mismo año, había declarado a Sir Walter Maxwell-Scott, que, bajo su gobierno, los protestantes tendrían libertad completa para practicar su religión.

A más de esto, su representante en Londres me autorizó para escribir al "Times" en el mes de julio, asegurándole categóricamente eso mismo y dando como prueba el hecho de haber sido restituídas a los protestantes la iglesia y las escuelas que tenían en Salamanca.

Los nacionales tienen como evidencia que el General Franco había comprobado que los rojos en el Gobierno proyectaban una dictadura de tipo Lenin-Trotsky, y que su Movimiento se produjo no tan a tiempo que se pudiera evitar en todas partes esta catástrofe.

Lo que precede es el contorno de los hechos de la tragedia española, que no es más que una fase de la Guerra Mundial inspirada por Moscú. En esta guerra ha sido el espíritu ateístico del comunismo el que ha llevado a las tragedias arriba indicadas. Sir Henry Lunn, en su carta de 19 de julio al "Times", trató este punto y propuso la creación de un Frente Unido de todos los cristianos contra el movimiento anti-cristiano actual de España, Rusia y otros lugares. Por su parte el Arzobispo de Westminster dijo en su carta al "Times" del 23 de julio: "Los Metodistas han aprobado unánimemente la resolución de simpatizar con los católicos perseguidos hoy en España, y se lo agradezco también a Sir Henry Lunn de todo mi corazón. Por medio de un Frente Cristiano Unido intentamos denunciar los hechos de que se hizo mérito arriba y al mismo tiempo mandar una oferta que represente nuestra simpatía hacia los que tanto han padecido por sus convicciones religiosas. Pueden mandar donativos al Banco de Westminster Ltd., calle de la Victoria, 173, Londres, a la cuenta corriente del Frente Cristiano Unido.

Afectísimo: *Archibald Moule Ramsay*, presidente".

# La botadura del minador "Neptuno", vista desde dentro

## Su amadrinamiento con el "Marte". La mitología y la nomenclatura naval

**(De nuestro enviado especial José Luis Bugallal)**

El "Neptuno", que acaba de besar el mar, a cambio del abrazo que el mar le ha dado, rodeándolo con las ondas suaves de la ría ferrolana, flota, inmóvil, mientras los remolcadores "Galicia" y "Consort" se aproximan a él para conducirlo hasta el Arsenal, que al fin y al cabo el minador en ciernes no ha entrado aún en el uso de la razón y necesita de la ayuda y guía de estas institutrices flotantes que son los remolcadores.

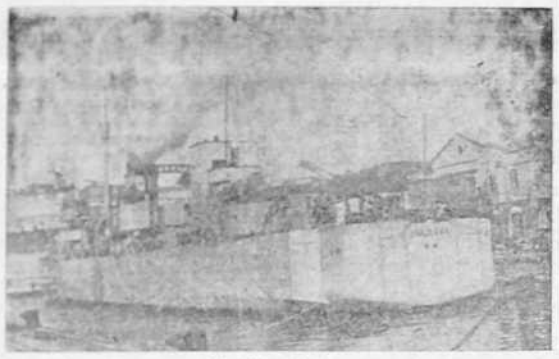

EL "VULCANO"

En tanto se procede a la maniobra, curioseamos el barco que, con nosotros, ha sido botado hace apenas unos minutos. Se diría que nos hallamos metidos en un gigantesco "meccano". Las planchas del casco, de las cubiertas y de los puentes, aparecen, todas, pespunteadas de pequeños orificios, abiertos a golpes de calafate, para recibir los remaches que han de coserlas herméticamente. Hablando en términos modisteriles, el casco del "Neptuno" está nada más que hilvanado.

En el interior de la quilla, allí donde pronto alentarán las entrañas dinámicas del buque, se escuchan unos martillazos.

¿Pero es posible que "ya" se esté trabajando en el barco? ¿Que se sienta tanta impaciencia por terminar su construcción, por incorporarlo a la Flota...?

Uno es profano. Uno no sabía que inmediatamente después de caer un buque al agua, los calafates tienen que reconocer minuciosamente los tanques para observar si se ha producido alguna vía de agua; alguna "lágrima", que se dice en la jerga de la industria naval.

Por unas escalas de madera, provisionales, descendemos a la cubierta principal. La cubierta principal del "Neptuno" es como la de todos los minadores del mundo, pero para los que por primera vez visitamos un minador resulta una novedad. De proa a popa, este "piso" del barco es un enorme sollado corrido, sin mamparos divisores. A ambos costados, dos a babor y dos a estribor, cuatro líneas de doble carril enlazan el depósito de minas, situado a proa, con las puertas abiertas a popa, por las que los mortíferos artefactos son lanzados al agua.

En estos históricos momentos en que la escuadra española está ejerciendo el más eficaz bloqueo en nuestras costas del Mediterráneo, los dos minadores en servicio, "Júpiter" y "Vulcano", aunque provistos de minas, están habilitados de cruceros. Son cruceros estampillados.

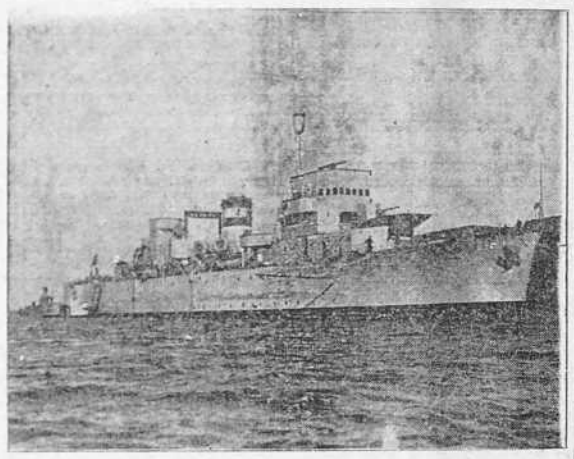

EL JUPITER"

### EL "NEPTUNO" SE AMADRINA

Volvemos a cubierta, y trepando, trepando, nos situamos en la suprema eminencia del barco: en el puente de mando. En lo que—estrictamente hablando—ha de ser puente de mando y que, por el momento, no es más que un hilvanado de planchas metálicas pintadas al minio. El "Neptuno" es un barco rojo, en el más puro sentido cromático del vocable. En la acepción menos política de la palabra.

En aquella altura, del puente de mando, desde la que el resto del buque se contempla a vista de gaviota, puede admirarse en toda su amplitud y belleza, favorecido por cielo azul, salpicado de tenues nubecillas, el contorno maravilloso de la ría ferrolana, sobre cuyas aguas apenas rizadas por la brisa, flota nuestro barco, suavemente remolcado por el "Consort" y el "Galicia".

A nuestro lado, el oficial primero naval del Arsenal, don José Torres, dirige las operaciones de remolque. Y las dirige como el más experto capitán de navío, venciendo hábilmente las dificultades que suponen asumir la dirección acústica de dos remolcadores, desde el puente de mando de un buque "en crisis total", de un buque sin gobierno.

Lentamente, el "Neptuno" enfila la boca de la dársena del Arsenal y, una vez dentro, vira a estribor en demanda del fondeadero que se le ha asignado para proceder a su total armamento.

No hace muchos días, según nos dicen, apenas si se podía circular por la dársena. Hoy, los pocos buques atracados a sus muros son los viejos navíos que ejercen funciones escolares "Galatea", "Genoveva"...

Y la última maniobra. La última y más difícil, no sólo porque el comandante eventual tiene a sus imperiosas órdenes un tercer remocador, sino porque se trata de hacer acodar al "Neptuno" con su gemelo el "Marte", atracado hace tiempo al muelle del Arsenal. Es lo que en el vocabulario naval se dice "amadrinar".

Y, por fin, el "Neptuno" queda amadrinado con el "Marte", aunque, la verdad sea dicha, estamos seguros de que hubiese preferido que lo amadrinasen con Anfitrite, por la misma poderosa razón que tenía el "Marte" de preferir el amadrinamiento con el "Neptuno", el amadrinamiento con Afrodita o Proserpina. Menos mal—para consuelo del "Marte" y del "Neptuno"—que "Galatea" queda cerca...

El "menage a trois", que los franceses presumen de haber creado, tiene remotos y variados precedentes en el Olimpo.

### CARACTERISTICAS

Las principales características del "Neptuno" y de los tres restantes minadores de su serie, son las siguientes:

Desplazamiento, 2.100 toneladas.
Eslora máxima total, 100 metros.
Manga, 12'65 metros.
Calado, 7'75 metros.
Propulsión, 5.000 caballos de potencia, y dos hélices.
Velocidad, 18 y media millas.

Los proyectos de estos barcos se deben a la Sociedad Española de Construcción Naval.

### DESPEDIDA

Abandonamos el "Neptuno", transbordando al "Marte", que está atracado al muelle del Arsenal. Al pisar tierra, volvemos la mirada hacia el barco recién lanzado al agua y, con un dejo de amargura, pero con expresión de un profundo agradecimiento, le decimos:

—Gracias te sean dadas, ¡oh "Neptuno", amable y acogedor! y perdona el atrevimiento de este vulgar periodista que se ha permitido la indiscreción de hollar tus planchas y sorprenderte levemente vestido con el salto de cuna de las botaduras. Gracias a tu forzada hospitalidad, he podido darme el gusto de sentirme un poco periodista americano.

Cierto es que yo no me he consentido jamás la libertad de entrar en casa ajena sin descubrir mi cabeza, ni he osado nunca poner mis pies encima de una mesa, pero creo que la faena que te he hecho no la superaría ni el más audaz de mis colegas yanquis. Gracias te sean dadas, ¡oh "Neptuno"! Y para que veas hasta qué grado llega mi gratitud, cuenta con la expresión plástica de mi sincero afecto; en mi casa creo que se conserva todavía un viejo tenedor de alpaca retirado del uso diario por falta de un diente. Tuyo es, desde hoy; no quiero que nadie pueda decir que "Neptuno" se ha quedado sin tridente. "Good by...!"

### NOMENCLATURA NAVAL

No hace muchos días que hemos tenido ocasión de leer este párrafo de una crónica de José María Pemán:

"Todo es ahora en ella (en la Marina) bello, clásico, lleno de imperio y ufanía. Antes, sus barcos tenían nombres parlamentarios, de ideas generales: "Libertad", "República": nombres de artículos de fondo, de plazas de provincia. Ahora tienen nombres perfilados y exactos de islas y archipiélagos".

Los nombres de los nuevos minadores españoles son nombres del quinquenio infausto. Estos barcos han sido bautizados por el boticario o el pistolero de turno en el Ministerio de Marina. Pero aun hay algo peor: son nombres mitológicos, paganos, que están ocupando tantos y tantos héroes españoles, el lugar que debiera corresponder a Alguna potencia, con su inmensa flota militar y su historia confusa y dudosa, puede permitirse el lujo de ofrendar las amuras de sus navíos a todos los dioses del Olimpo griego. España, no; España necesitaría poseer todas las flotas del mundo para poder honrar, individualmente la memoria de sus hombres insignes, de sus héroes y sus mártires.

Si el atrevimiento nos es tolerado, proponemos al Estado Mayor de la Marina que sustituya los nombres que los minadores hoy ostentan, por los de cuatro gloriosos generales muertos por Dios y por España: General Sanjurjo, General Mola, General Goded y General Capaz.

Que sus nombres puedan pasearse por todos los mares del mundo, para orgullo de esta raza hispana, engendradora de héroes.

# La devolución de las colonias alemanas es un problema de subsistencia, una cuestión económica y no un afán imperialista

Guste o no guste a determinados países, que por lo visto han creído que las cosas deben marchar con arreglo a sus particulares intereses, ya está sobre el tapete de la polémica internacional el problema referente a la devolución de las colonias alemanas. También en esto llevan trazas de cumplirse los veinticinco puntos del programa nacional-socialista. El tercero habla, con una claridad que no ofrece la menor duda, de las reivindicaciones coloniales. Pues bien, ya están las columnas de los periódicos llenas de artículos, cifras, fechas, etc., etc., dedicadas a esta cuestión. Entre la Prensa mundial que se muestra más disgustada se encuentra, claro está, la francesa. En esto no existen apenas diferencias entre rojos y blancos, entre marxistas y nacionalistas. Tampoco a Inglaterra le hace mucha gracia el tesón de los alemanes al recabar la devolución de unas propiedades que le fueron arrebatadas, ellos dicen que inicuamente. La retirada de Italia de la Sociedad de Naciones ha venido a dar fuerza a la petición de Alemania. La cosa no es como para tomarla a broma, y por eso en lugar de mantener una actitud irreductible ya se abre margen a la discusión. Principio requieren las cosas. Hitler ha dicho en un reciente discurso que antes de tres años las colonias habrán vuelto a su legítimo poseedor. Y ¡cuidado! que Hitler se ha equivocado poco al hacer promesas.

Las colonias alemanas de Africa, cuya devolución reivindica el pueblo alemán

¿Qué colonias son las que Alemania reivindica? ¿Dónde están situadas? ¿Qué representan por su superficie y por el número de sus habitantes? El dominio colonial de Alemania en el momento de declararse la guerra de 1914 era el siguiente:

| | Superficie en km.2 | Número de habitantes | Europeos | Alemanes |
|---|---|---|---|---|
| Africa oriental alemana | 995.000 | 7.750.000 | 5.300 | 4.100 |
| Africa occidental alemana | 835.000 | 260.000 | 14.800 | 12.300 |
| Camerón | 790.000 | 3.850.000 | 1.871 | 1.660 |
| Togo | 87.000 | 1.000.000 | 370 | 330 |
| Total Africa | 2.707.000 | 12.860.000 | 22.341 | 18.370 |
| Nueva Guinea y archipiélago de Bismarck | 240.000 | 600.000 | 970 | 790 |
| Carolinas, Marianas, Marshall | 2.500 | — | 460 | 200 |
| Samoa | 2.600 | 40.000 | 550 | 330 |
| Kiao Tchéou | 500 | 190.000 | 4.500 | 4.300 |
| Total general | 2.952.600 | 13.690.000 | 28.821 | 24.010 |

Como se ve, el antiguo dominio colonial alemán se encuentra casi todo enclavado en Africa, con 2.707.000 kilómetros cuadrados de superficie y 12.860.000 habitantes, sobre un total de 2.952.600 kilómetros cuadrados y 13.690.000 habitantes. Alemania poseía estas colonias desde 1884, época de la distribución de Africa entre las principales potencias europeas. Fué por el Tratado de Versalles, en sus artículos 118 a 127 por los que se obligó a Alemania a renunciar, en favor de las principales naciones aliadas, a todos sus derechos y títulos sobre sus posiciones de ultramar. Dichas colonias, nominalmente, fueron colocadas bajo el mandato de la Sociedad de Naciones. De los 2.952.600 kilómetros que representan las colonias alemanes, Francia, en nombre de la Sociedad de Naciones, detenta más de 750.000; Inglaterra, 2.150.000; Bélgica, 50.000, y el Japón, 2.500. Como se ve por estos datos, se explican los fervores de ciertas potencias democráticas por la Liga masónica de Ginebra.

El antiguo ministro de Hacienda del Reich, Dr. Schacht, planteó hace algún tiempo el problema de las colonias, razonando la necesidad de su devolución en el hecho de la creciente superpoblación alemana. No es un problema de imperialismo, ni una cuestión de prestigio, sino un derecho de subsistencia, un problema económico y de justicia. Y, a la paz, una defensa de la paz. Francia e Inglaterra se habrán convencido ya, después de sus continuos fracasos, especialmente después de lo de las sanciones contra Roma, de que la política de aplastar por el hambre a los pueblos que están dispuestos a vivir, no conduce más que a mantener una situación de peligros constantes y a fomentar una atmósfera propicia a cualquier tempestad. Italia necesitaba vivir y se buscó los medios fuera de sus fronteras. Fué la sangre de sus hijos lo que le regaló el Imperio. El Japón se halla en el mismo trance y sus armas se encargan de resolver el problema. Alemania necesita comer y atender sus industrias. Pide lo que es suyo, lo que no robó a nadie. Alemania es hoy lo suficientemente fuerte para exigir e imponer respeto a sus derechos. Por lo tanto, no es aventurado afirmar que en ésta, como en otras ocasiones, venceré

S. L.

# A bordo del "Electra" se instalará una institución científica

## En el "yate" realizó el genial inventor sus experiencias más importantes

GENOVA.—Entre los objetos de mayor estima y valor dejados por Guillermo Marconi de su patrimonio personal, figura su yate, la blanca nave encantada desde la cual ha llevado a término sus grandiosas y maravillosas empresas e invenciones.

En efecto desde el "Electra", Marconi realizó en el año 1930, hallándose en el puerto de Génova, el gesto que llenó al mundo de asombro y fué objeto de intensos comentarios, lanzando la chispa que encendía los millares y millares de lámparas de la Exposición Mundial de Electricidad en Sydney, en Australia.

Fué desde el mismo "Electra" que en 1931 realizaba los extraordinarios experimentos sobre las ondas cortas que después tuvieron tan preciosas aplicaciones. Desde su misma nave, la encantada, establecía comunicación en el mes de junio de 1932 mediante ondas cortísimas entre Rocca di Papa y Ostia, y después con Civitavecchia; y en el mes de agosto del propio año entre Rocca di Papa y Cabo Figarl, en Cerdeña.

Desde el "Electra", el día 3 de octubre de 1933, Marconi llevaba a término la radio-transmisión de un rayo de luna entre el observatorio de Arcetri y la Exposición de Chicago, en donde la radio-señal lunar encendía las luces de la Exposición Universal. Desde su misteriosa nave Marconi daba a conocer la potencia del radio-faro para guiar a los buques ciegamente, entre la neblina y la más absoluta oscuridad.

Fué asimismo también desde el "Electra" que en los días 11 y 12 de noviembre de 1936, Marconi conseguía la conversación radio-telefónica a cuatro, con Nueva York y dos aeroplanos volando por encima de la mencionada ciudad.

Además de todos estos experimentos—pues sólo hemos recordado los más célebres y sobresalientes—la "Electra" conserva los más agradables recuerdos de la vida familiar del gran científico desaparecido, ya que su nave es un monumento de historia y de gracia, enlazado de una manera indisoluble a los más graves y solemnes recuerdos marconianos.

Actualmente "Electra" se halla desmantelado y en descanso. Se están estudiando diversos proyectos para poder destinar la gloriosa nave como residencia de alguna institución científica que recuerde perennemente la memoria del gran inventor.

# La G. P. U. practica en Rusia numerosas detenciones

## Se trata de personas que se abstuvieron de votar

VARSOVIA, 20.—La G. P. U. ha comenzado ya a actuar contra los rusos que no han votado los candidatos impuestos por las autoridades soviéticas.

El número de detenidos con este motivo es muy elevado.

# Mussolini regalará cinco mil liras a los matrimonios más fecundos

## Los aldeanos de Italia propugnan la autarquía económica

## No han disminuido las reservas italianas de oro con la guerra de Abisinia

ROMA, 18.—Con motivo de la V Jornada de la Madre y del Niño, que tendrá lugar el día 21 del corriente en Roma, el Duce hará entrega en el Palacio Venecia a cada uno de los matrimonios más fecundos, de la cantidad de 5.000 liras y una póliza de seguros de 1.000 liras.

AUTARQUIA ECONOMICA

ROMA, 18.—Se ha celebrado un importante congreso de aldeanos de toda Italia.

Los reunidos se manifestaron por la autarquía económica de Italia.

Comentando la reunión "Il Giornale d'Italia" escribe cuánto ha hecho el fascismo por la autarquía italiana en materia económica.

NO DISMINUYO EL ORO

ROMA, 18.—El Senado ha examinado el proyecto financiero del Gobierno fascista, comprobando que las reservas oro no han disminuído a pesar de los gastos enormes ocasionados por la conquista del Imperio.

LOS PRECIOS MAXIMOS

ROMA, 18.—Se ha reunido, bajo la presidencia del Duce, el Comité central corporativo.

El Duce indicó que el nivel de los precios ha de ser en absoluto estable, y en su consecuencia el Comité ha establecido nuevos precios máximos que regirán hasta el mes de octubre próximo.

PROGRESOS DEL TRATADO ITALO-NORTEAMERICANO

WASHINGTON, 18.—El tratado comercial con Italia, que ha caducado hace unos días, ha sido prorrogado mediante la firma de un acuerdo provisional.

Este acuerdo permanecerá en vigor hasta la firma del nuevo tratado, para el cual se llevan a cabo negociaciones desde hace unos días.

LEGIONARIOS POLACOS EN ROMA

ROMA, 18.—Una delegación de legionarios polacos, presidida por un general, llegó anoche a Roma, siendo calurosamente recibidos por numerosas personalidades italianas, del partido fascista y del Ejército.

LA CORUÑA.—Sargentos de oficialatos de Automovilismo que aprobaron en el último cursillo celebrado en esta capital

# Sello especial para sobretasa de Correos

## Destinado a incrementar los ingresos del Patronato Antituberculoso

El "Boletín Oficial" inserta la siguiente orden:

PRESIDENCIA DE LA JUNTA TECNICA DEL ESTADO
ORDENES

Excmo. Sr.: La sobretasa de 0'10 pesetas creada por el Decreto número 431 ("Boletín" de fecha 13), para incrementar los recursos del Patronato Nacional Antituberculoso, puede ser satisfecha indistintamente con un sello especial o mediante el empleo del o de los ordinarios de valor equivalente; siendo indispensable, a tenor del artículo segundo de tal Decreto, que se fijen las características formales del sello especial, y también conveniente que se dejen aclaradas posibles dudas respecto al derecho de los expendedores a la percepción del premio de venta.

En su consecuencia dispongo:

1.° Que el sello especial creado por el Decreto número 431 tenga la siguiente forma e impresión: Tamaño de dos y medio por tres centímetros, siendo su dibujo una cruz doble en color rojo, a cuyo pie y encima de una mano tendida, va el número 10, seguido de la palabra céntimos. Todo ello con fondo azul, excepto en la parte superior en que sobre fondo negro aparece la inscripción "Pro-Tuberculosos Pobres", y

2.° Que por la venta de los sellos especiales perciban los revendedores el mismo premio que está señalado a la de los sellos ordinarios de Correos."

# Termina el primer "film" italiano en tecnicolor

## Se trata de un documental sobre Roma

ROMA, 18.—Ha sido finalizado el rodaje del primer film que se ha impresionado en Italia en tecnicolor: el documental "Roma".

La realización de este film es debida a Giacomo Gentilomo, el cual quiso intentar con éxito la obtención de especiales resultados cromáticos. Y esto no solamente para los fines efectivos de mayor o menor efecto, sino de un modo especial para conseguir la expresión artística que de la Roma (desde la antigua a la barroca) ha querido obtener.

Entre las tomas de vistas más interesantes, incluso desde el punto de vista técnico, es preciso hacer mención de la tomada en el interior de la Basílica de San Pedro, para lo cual fué preciso el empleo de más de 70 lámparas; la de algunos monumentos que fueron iluminados mediante fuegos artificiales; y por último la del Coliseo tomada mediante una vertiginosa "picada" desde un aeroplano.

Especialmente la "picada" implica una novedad absoluta en el campo del color: en efecto, es la primera vez que una máquina de tomavistas tecnicolor efectúa rodajes desde aeroplano, lo que sin duda contribuye a aumentar el interés de este excepcional documental.

EL IDEAL GALLEGO
lo vende en Guitiris D. Alonso Fyl López (Farmacia), a las seis de la mañana