El Ideal Gallego

Unidos antes. Unidos ahora. Unidos siempre, para ganar la guerra: para ganar la paz: para hacer la España Nueva con Franco, el soldado impar y el Caudillo de la Falange Española Tradicionalista y de las J. O. N.-S.

La Coruña.-Año XXII.-Núm. 5.866 — DOMINGO 24 ABRIL DE 1938 — Avenida de Rubine, 10. Tf.º Dirección y Redacción 1177. Administración 1543

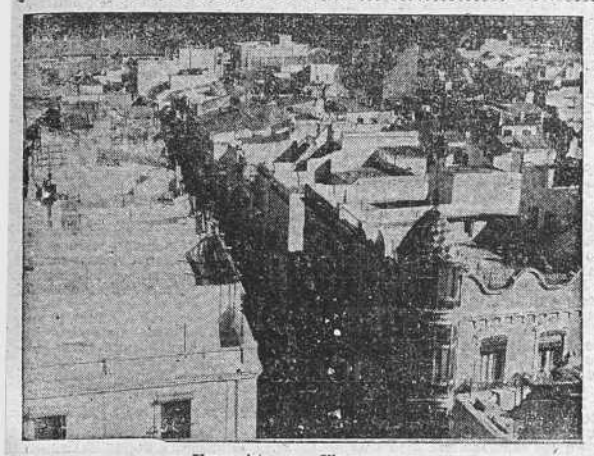

Una vista de Vinaroz (Foto Dumas)

Los soldados de Aranda han ocupado y rebasado Alcalá de Chisvert

Entre el material cogido en los últimos veinte días figuran: 15.115 fusiles, 350 ametralladoras, 75 cañones y 30 carros de combate

FRENTE DE LEVANTE, 23.—Empezó el día con una magnífica hazaña de nuestros bravos muchachos del Ejército de Aragón. Habiendo tenido confidencias de que los rojos en la orilla izquierda del Segre trataban de llevarse a varios habitantes de unos pueblecillos que se habían acercado a dicha orilla con la intención de pasarse a nuestras líneas, atravesaron el río y nuestros muchachos liberaron a treinta y ocho personas a las que, efectivamente, pretendían los milicianos marxistas conducir a viva fuerza a Barcelona.

Al mismo tiempo que hicieron esto y aprovechando que estaban en el otro lado del río, realizaron un amplio reconocimiento y tuvieron la gran satisfacción de encontrarse con las huellas de una derrota de la aviación que los rojos han sufrido hace días, de la cual quedaban como muestra restos de varios aparatos y, en algunos de ellos, los cadáveres de los pilotos.

LAS FUERZAS GALLEGAS

Entre tanto, las fuerzas que manda el general Aranda han seguido su habitual progresión hacia la sierra de Valdancha y, aunque el enemigo opuso tenaz resistencia, se le arrolló por completo, como se le había arrollado durante la noche anterior en que sacando por lo visto fuerzas de flaqueza y al amparo de fuertes contingentes artilleros, realizó diversos ataques con más corazón que buena suerte, porque se les pegó de una manera tan decidida, se les castigó de un modo tan tremendo que durante todo el día de hoy, en los sectores por los que atacaron, no se han movido ni se disparó un solo tiro, lo cual da idea de la enorme cantidad de bajas que han sufrido. Ello lo han confirmado, además, unos treinta evadidos que se han pasado durante las primeras horas de la mañana de hoy a nuestras filas y que han dicho que realmente la mortandad que se les causó durante el encuentro de la noche última había sido terrible.

Todavía quedan más victorias que señalar en el día de hoy, pero es mi deber no puntualizar ni siquiera aludir a ellas. Unicamente para satisfacción de los españoles de la España de Franco diré que el resultado ha sido de extrema brillantez y que ya habrá tiempo para especificar los triunfos que hoy se han obtenido, triunfos decisivos y para estar todos satisfechísimos. — El TEBIB ARRUMI.

SALAMANCA, 23. Parte oficial de guerra del Cuartel General del Generalísimo correspondiente al día de hoy:

En el día de hoy al practicarse un reconocimiento por fuerzas de Aragón en la margen izquierda del Segre, salvaron a 35 personas que en su huida a Barcelona se llevaban los rojos por la fuerza.

Tropas del Cuerpo de Galicia han seguido su avance, venciendo la resistencia del enemigo y ocupando y rebasando el pueblo de Alcalá de Chisvert. También han rebasado la sierra de Valdancha y han cogido cerca de un centenar de prisioneros.

El material cogido al enemigo en los veinte días últimos ha sido el siguiente:

15.115 fusiles.
271 fusiles ametralladores.
350 ametralladoras.
40 morteros.
75 piezas de artillería.
30 carros de combate, de ellos 20 en buen estado, 8 reparables y 2 inútiles.
35 millones de cartuchos.
17.000 proyectiles de artillería, de ellos 12.000 de antitanques rusos, y
28 toneladas y media de mercurio.

Salamanca, 23 de abril 1938. Segundo Año Triunfal.

De orden de S. E., el general jefe de Estado Mayor, FRANCISCO MARTIN MORENO.

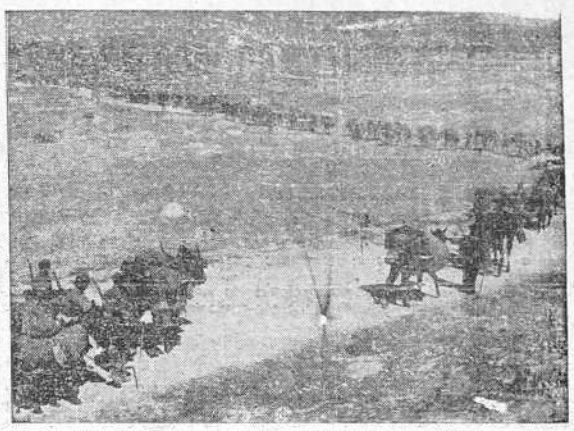

Fuerzas nacionales en su avance por tierras de Castellón (Foto Dumas).

Con la ocupación de Alcalá de Chisvert se ha ampliado en veinte kilómetros nuestra línea sobre el mar

(Crónica especial para EL IDEAL GALLEGO del enviado de LOGOS JUAN DE LA PALMA)

FRENTE DE LEVANTE, 23.—Son muchas y muy buenas las noticias que tenemos que dar, pero la reserva patriótica impone de tal manera que reservemos algo de lo que tenemos en notas, que nos abstenemos de pasarlo a las cuartillas. Mañana o pasado, cuando reciban nuestros lectores alguna grata noticia de guerra, piensen en el cronista que por patriotismo calló, contrariando su deseo y sus más íntimos impulsos y sacrificando no sólo lo más imperativo de su profesión, sino hasta la sencilla alegría de dar buenas noticias.

En lugar de noticias daremos nuestras impresiones y algo se adelantará, aunque sólo sea el saber que hay motivo para estar contentos, y que estas impresiones de optimismos nos llegan de todos los frentes.

Ayer decían Negrín y Miaja, cada uno desde su pedazo de zona roja correspondiente, que el corte dado por los nacionales era momentáneo, y que el Ejército de Franco no podía dar un paso más. Hoy, el Ejército de Franco les contesta con la fuerza contundente de los hechos y por duplicado. La maniobra del Cuerpo de Ejército de Galicia que manda el general Aranda ha quebrantado por completo la resistencia desesperada de núcleos importantes de fuerzas que se oponían a nuestro avance hacia Alcalá de Chisvert. Tantas eran sus fuerzas y tan dotadas estaban de toda clase de elementos de combate, que en ello encontraron pretexto Miaja y Negrín para esas manifestaciones optimistas. Un poco tarde han sido hechas esas manifestaciones, porque a la hora en que se habían hecho, ya nuestras fuerzas habían tomado las alturas que rodean la población de Alcalá de Chisvert y la ciudad estaba virtualmente en nuestras manos. Hoy se ha terminado la operación envolvente y el enemigo, como siempre, ha tenido que ceder dejándonos el paso en ese pueblo mediterráneo. Con la ocupación de Alcalá de Chisvert, las posiciones de la carretera y las alturas dominadas se ha ampliado en veinte kilómetros nuestro brazo que llega al mar.

Se han dado algunas de esas reacciones aisladas, que son indicios psicológicos de las grandes masas en derrota. Hay resistencias encondas en algunos puntos, y en otros hay entregas mansas en grupos, y en tal cantidad que llega a constituir una prehocupación. Hay, no sólo los que procuran pasarse a nuestras filas por ser de ideología distinta a los rojos, sino los que pudiéramos calificar de prisioneros voluntarios o aspirantes a prisioneros.

A un cabo de caballería se le presentaron en el sector de Tortosa ocho milicianos armados. Dijeron que querían entregarse, y el cabo, con esa indiferencia que ya sienten nuestros soldados por estos hechos, dada su multiplicidad, les ordenó que dejaran las armas en la cuneta y que fuesen detrás de él. Cuando llegó al pueblo y dijo que entregaba ocho prisioneros, el asombro fué general porque había diez y siete. Según dijeron los demás, al ver a sus compañeros ir tan tranquilos tras el cabo, alejarse de la guerra, fueron soltando las armas y metiéndose en la fila.

Se ha dado también el caso de un grupo de milicianos que llegó a un pueblo embalsado, sin ocupar aún, y hacer que dos personas calificadas de derechas les llevasen al Ayuntamiento donde dejaron las armas y se constituyeron prisioneros, y sin guardia ni vigilancia, ellos mismos cerraron la puerta de la dependencia en que se metieron.

Esta es la desmoralización que se disfraza de resistencia, allí donde el mando rojo dice conservar todavía alguna consistencia y alguna autoridad. Sobre una psicología como la que se ha definido no puede asentarse nada sólido ni permanente y cada golpe de nuestra ofensiva abre brechas que se llenan con carne de cañón, pero ellos no pueden oponer entusiasmo ni fe.

Hoy en varios puntos se ha visto de manera patente cómo la moral del enemigo se ha deshecho de una forma total, como lo vimos en Almudévar cuando el Ejército de Aragón comenzó la ofensiva que nos ha llevado al mar por el Este y a la frontera de Francia por el Norte.—LOGOS.

Los pescadores en el nuevo Estado

Hoy se celebrará en La Coruña una reunión de pescadores. Los Pósitos Marítimos van a ingresar en los sindicatos de Falange Española Tradicionalista y de las Jons de acuerdo con el espíritu del Fuero del Trabajo y las directrices sociales del Estado nuevo. Para dar a este ingreso la mayor solemnidad y afirmar la solidaridad de todos los trabajadores de la Falange con los hombres del mar habrá una gran concentración de camisas azules, a la que acudirán millares de trabajadores de la Central Nacional-Sindicalista.

Hora es ya de que todos nos ocupemos de los pescadores, de estos humildes y laboriosos hombres que han sido durante tantos años los más sufridos y explotados. Por que a la hora en que los obreros de otros ramos obtenían por la coacción y la amenaza sus reivindicaciones sociales, los pescadores, que no amenazaban, que no poseían espíritu revolucionario, fueron olvidados por unos gobernantes desconocedores de los problemas nacionales. Estos hombres han arrastrado una vida miserable, faltos de los medios imprescindibles para vivir, alojados con sus familias en hogares insanos, parados seis y siete meses del año y recibiendo un jornal mísero cuando el mar, más humano que los hombres, les entregaba generoso una buena ofrenda.

Lo que ha venido sucediendo con los pescadores es algo que supera a las mayores injusticias. La desorganización y el desconocimiento de las variadas facetas que ofrece este complicado problema la han pagado, principalmente, los humildes, mientras que no pocos, allá en las ciudades y mercados se enriquecieron en breves años. Con esto va a terminar la justicia y la vigilancia amorosas del Caudillo que ha hecho referencia en sus discursos a estos humildes trabajadores de España. Un paso para la realización de esa justicia será, sin duda, la incorporación de los pescadores a los Sindicatos de Falange, que, colaborando con los organismos oficiales, buscará las soluciones adecuadas a este problema del que ni siquiera han querido oír hablar los gobernantes y políticos de los pasados años. La Falange llevará el pan a los obreros del mar. No se acerca a ellos para pedirles el voto, sino para incorporarlos al gran movimiento reorganizador de la nación y hacerles partícipes en los beneficios de una organización más justa y humana del trabajo.

ESPAÑOL:

Tienes el deber de leer, releer y meditar el último discurso pronunciado por el Caudillo.

Es la auténtica voz de España, dirigida a todos cuantos en la hora solemne en que se ventilan los destinos nacionales se han agrupado al lado de Franco y de la Falange Española Tradicionalista y de las JONS, para recorrer los caminos de la gloria y del sacrificio.

¡Franco! ¡Franco! ¡Franco!

Reclutas rojos se niegan a ir al frente

PARIS 23.—"Le Journal des Debats" publica hoy noticias de la zona roja, diciendo que los nuevos reclutas incorporados recientemente en Barcelona se negaron los días 15, 16 y 17 del actual a marchar al frente de combate, quemando las banderas. Añade el periódico que todos los edificios gubernamentales están custodiados en la actualidad por milicianos franceses de las brigadas internacionales y que el diputado de la misma nacionalidad Marthy ha sido nombrado gobernador militar de la capital catalana.—(Logos).

JEFES FUGITIVOS LLEGAN A CASTELLON

PARIS 23.—Noticias de la zona roja española dan cuenta de que han llegado a Castellón numerosos agitadores marxistas que han emprendido la huida ante el avance de las fuerzas españolas. Tenían el propósito de trasladarse a Barcelona, pero no han podido hacerlo por haberle impedido que embarquen los elementos anarco-sindicalistas.

Otras noticias anuncian que en Madrid se han recrudecido las persecuciones deteniéndose numerosos elementos sospechosos de simpatizar con los nacionales, y han sido fusiladas cinco personas, por sospechas de pertenecer a la llamada quinta columna. (Logos).

"La revolución marxista ha sido una experiencia bolchevique directa"

"Lo que pasó en el mes de Julio de 1936, fué una fase de la lucha revolucionaria española"

Una de las obsesiones de la revolución roja en España ha sido la colectivización de la tierra. Lo fué antes, durante la República, en los años de euforia socialista, y naturalmente lo es ahora, en que sin traba legal alguna que lo impida, se ha erigido la arbitrariedad en norma.

Hace unos años, rayaba en manía, por parte de los dirigentes obreros de España, la imitación del hecho agrario ruso, y era frecuente ver en los diarios madrileños fotografías muy de técnica soviética, en que los campesinos redimidos explotaban tierras y más tierras. Lo que no se sabía era lo que le costaban al Estado español estos ensayos hechos con una finalidad cinematográfica, que muy bien pudieron hacerse en unos estudios y no sobre la carne dolorida de España.

No es necesario remontarse a aquellos tiempos para buscar testimonios. Uno de ellos, tan reciente como claro, nos lo ofrece el libro de Agustín Souchy Bauer, editado por "Tierra y Libertad" en 1937 y cuyo título es éste: "Entre los campesinos de Aragón. El comunismo libertario en las regiones liberadas"

El autor, que es un entusiasta de las colectividades agrarias, es además secretario de propaganda de los anarco-sindicalistas. El libro lo edita la CNT (Confederación Nacional del Trabajo), y el prologuista es un periodista español E. López Alarcón. En el prefacio titulado "La revolución a la española", se afirman cosas como la que sigue: "la revolución marxista ha sido una experiencia bolchevique directa"; y esta otra: "lo que pasó en el mes de julio de 1936, ha sido un período, una fase de la lucha revolucionaria española."

Pero vengamos al libro. Ante todo una afirmación espontánea que invalida mucho de lo que sigue. Comienza por reconocer su autor que en Aragón, lo mismo que en Cataluña, la tierra estaba bien distribuída; los grandes propietarios eran escasos y la mayoría de la agricultura la integraban pequeños propietarios, labradores y aparceros. "El número de obreros agrícolas—añade—que no tuvieron tierras, era pequeño, insignificante" A pesar de todo se colectivizó la propiedad agraria en beneficio de esos pocos, y se despojó a muchos para favorecer a algunos. El sistema empleado es una copia exacta del que domina en la URSS.

¿Y los resultados? En Alcañiz, por ejemplo parece que fueron halagüeños, debido... a que en aquella comarca trabajaban gratuitamente brigadas de prisioneros de la FAI. No nos sirve este ejemplo. Veamos otros. En primer término, y como para disculparse, nos anticipa el autor que los métodos colectivistas no tienen nada de fáciles. Debido a ello tal vez se acude al empleo de bonos y tarjetas, pero "las cuentas se hacen por puntos porque hay pocas existencias y están racionadas".

La confesión oficial del fracaso de la colectivización agraria en la España roja, está en un texto legal, en el decreto de 22 de abril de 1937 en el que el Gobierno de la República dice lo siguiente: "Los camaradas colectivistas respetarán a los individualistas". Es magnífico. Se decreta el colectivismo, pero como hay quien no lo secunda lejos de incorporar aquél a los disidentes, se les reconoce su derecho.

No hay que seguir. En Beceite se numeraron las prendas de vestir y se hizo un censo de fumadores; en Albalate de Cinca, el médico local reconoce que antes de la revolución, no había ningún caso de enfermedades venéreas, lo cual ha cambiado después de la guerra".

El epílogo de esta tragedia lo han presenciado los soldados de Franco, al conquistar esta región, de tanta riqueza agrícola. Todo estaba en ella en desorden y sus gentes en estado de inanición. A eso ha llevado la implantación del sistema bolchevique en España.

Alcalá de Chisvert fué rebasado en dos kilómetros

Los soldados gallegos destrozaron a las mejores fuerzas internacionales de los rojos

Crónica de nuestro enviado especial JUAN ALBERTI

FRENTE DE CASTELLON, 23.—Hoy es uno de los días en que el periodista se encuentra ante su labor con un problema difícil porque el día es de dificultad para la información. Si a un soldado cualquiera le quitáis el placer de la expansión jubilosa y le quitáis su afán charlatán y ha de callar su labor después de un día de triunfo; si el soldado que supo vencer los obstáculos no puede contar sus hazañas con el brío y la satisfacción de haber sido un esforzado más en la hazaña, la acción misma pierde para él un tanto por ciento de brillantez. ¡Quién sabe si porque en la vida lo de menos son los hechos en sí y lo demás es el placer de contárselo al prójimo!

Esta alegría de las jornadas triunfales nadie puede saborearla como el periodista. Al fin y al cabo todas las victorias de un informador culminan sobre la conquista de las dificultades para servir al lector que espera en la retaguardia la emoción de un suceso de trascendencia. Hoy, precisamente hoy, se ha dado el suceso de trascendencia que llegaría a producir a raudales esta emoción esperada por el lector; hoy el periodista podría hablar de avances, de frentes rotos, de pueblos conquistados, de muchos prisioneros. En una palabra, hoy todos tendríamos un motivo para sentirnos satisfechos y, sin embargo, ese dedo de la discreción puesto sobre los labios por la exigencia de una razón de suprema táctica, hace que el periodista tenga que callarse por fuerza bien a pesar suyo.

OCUPACION DE ALCALA DE CHISVERT

Pegados al mar, con esa tenacidad tan característica de la raza, los gallegos siguen avanzando y el general Aranda dirigiendo su maniobra por tierras de Levante hacia el Sur. Una maniobra que no se encuentra a diario con un enemigo de azúcar precisamente. Ayer y hoy la resistencia de los rojos en el sector de Alcalá de Chisvert ha sido obstinación defensiva muy remarcable. Se han pegado al terreno y han opuesto todos sus tanques y todos sus batallones internacionales. La consecuencia se tradujo en una lucha sin cuartel, fuerte y de empuje desbordante por parte de los nuestros. Pero para vencer a los tenaces de Miaja fué preciso un gran entusiasmo y todo ese ímpetu que los de Galicia llevan en sus venas desde que avistaron el mar.

Puede decirse que todo el enemigo está en la costa frente a las fuerzas de Aranda, y con todo eso, después de explosiones de estrépito en las que la artillería envió sus proyectiles a millares, fué preciso calar el cuchillo en lo más saliente del fusil. Los bravos soldados llegaron ayer al castillo de Chisvert y a las alturas de Vinromá, dejando casi rodeada la importante población de Alcalá de Chisvert, que en el día de hoy pasaba definitivamente a poder de las tropas de Franco. Se rebasó la población en dos kilómetros y se hicieron en estos dos últimos días cerca de mil bajas al enemigo, que dejó en nuestras manos abundantísimo material y, sobre todo, tanques y ametralladoras.

El pueblo de Albocácer es una nueva promesa casi a punto.

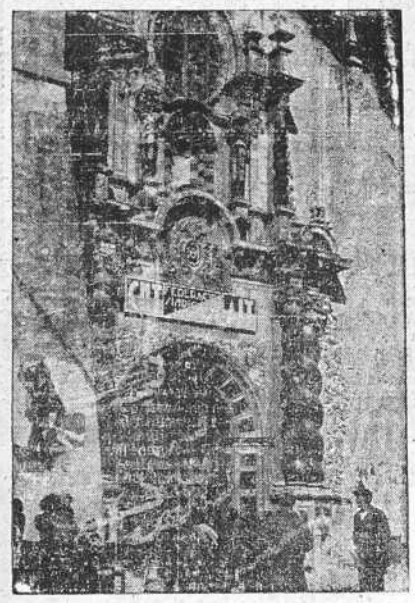

En Vinaroz, como en todos los pueblos y ciudades en que dominó la horda roja, fueron destruídas o profanadas las iglesias. He aquí una de ellas convertido en centro de la C. N. T. y de la A. I. T.

(Foto Dumas).

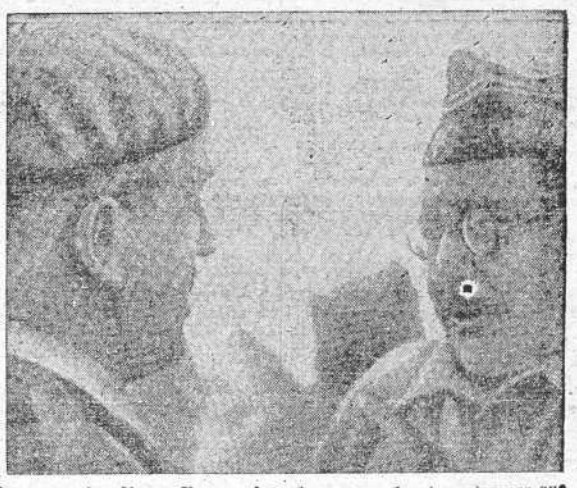

Los generales Alonso Vega y Aranda que mandan las columnas que victoriosamente avanzan hacia Castellón

La Feria de Leipzig hasido visitada por trescientas cuatro mil personas

LEIPZIG.—La Oficina de la Feria de Leipzig publica el balance de clausura de la Feria de Primavera de 1938. Los resultados obtenidos han sido sumamente satisfactorios y han superado en mucho los de la Feria de Primavera de 1937.

Según informa la Agencia Centraleuropa, el número de visitantes ha sido de cerca de 304.000, esto es un 15'6 por 100 más que el de la Primavera anterior. De esta cifra, unos 36.000 eran extranjeros (4.000 más que el año anterior). El número de expositores ha sido de 9.549, o sea un 7'5 por 100 más que en la Primavera de 1937 y un 49 por 100 más que en la Primavera de 1933. La superficie ocupaad ha sido de 180.559 metros cuadrados o sea un 16 por 100 más que en 1937, y un 64 por 100 más que en 1933. Particular desarrollo ha tenido la gran Feria técnica y de la construcción cuya superficie ha aumentado en un año de 61.045 a 77.000 metros cuadrados.

También en cuanto a los negocios, ha tenido la Feria de Primavera de Leipzig un notable incremento. La Feria de este año puede considerarse como la mejor después de la crisis.

Un complot para atentar contra la vida de Trosky

NUEVA YORK.—Comunican de Méjico, que Trotsky convencido de que el complot organizado contra él por emisarios de Stalin se fortifica en la villa mejicana en que habita en el arrabal Coyocan.

La villa está vigilada día y noche por agentes de policía. Todos los árboles que rodean la villa han sido desprovistos de sus hojas para evitar un lazo.—STEFANI.

Concentración nacional - sindicalista

Hoy, a las doce, en la Plaza de Toros

Hablarán los Camaradas:

FRANCISCO BRAVO
CARLOS ROMERO DE LECEA
GERARDO SALVADOR Y MERINO

A las 9 y media, en el Ayuntamiento, Asamblea de los POSITOS MARITIMOS

Después del acto de la Plaza de Toros, desfilarán los Sindicatos por las calles de La Coruña.

¡Buenos días!

En la última sesión de la Comisión Gestora municipal de La Coruña, y a propuesta de nuestro alcalde, fué aprobado un magno proyecto merecedor, por su trascendencia y el espíritu de justicia que lo anima, de las más calurosas alabanzas y del apoyo unánime de todos los gallegos.

El Ayuntamiento de La Coruña, consciente de los deberes que impone el honor y el prestigio de una capitalidad, se arroga muy justamente, la facultad de promover un homenaje al Soldado gallego; un homenaje de vastas proporciones, al que se sumarían las Diputaciones y Ayuntamientos todos de la región. Y las colectividades gallegas residentes en la América española, añadimos nosotros.

¿En qué forma ha de plasmar el proyectado homenaje?

Hace tiempo que la idea viene madurando en nuestra mente, y no decimos esto por un pueril afán de vanidad, pues no dudamos que deben ser muchos los gallegos que han pensado en la forma que debe darse al grandioso homenaje que Galicia está obligada a tributar a sus héroes.

¿Un monumento más en una plaza céntrica? ¿Una tumba del soldado gallego desconocido? ¿Un arco triunfal?

No, el homenaje al soldado gallego debe ajustarse a las normas de perpetuidad, vistosidad, grandiosidad y espiritualidad.

Perpetuidad en su permanencia, para que puedan contemplarlo las generaciones venideras y tengan en él un recuerdo vivo de la sublime gesta de los hombres de Galicia.

Vistosidad en su emplazamiento, para que destaque en lugar eminente y libre de otras edificaciones que puedan ocultarlo o sombrearlo.

Grandiosidad en sus proporciones de suerte que sea el monumento—pues que monumento debe ser—más importante de la población.

Espiritualidad en su significación, a fin de que no se limite a ser un monumento conmemorativo más, sino algo que llegue al corazón y al alma de sus contempladores y visitantes.

De acuerdo con estas normas, el monumento al Soldado gallego y a los héroes de Galicia en la presente Cruzada, podría erigirse en el monte de Santa Margarita, dominando a la ciudad entera y dando frente a la bahía, para que su silueta pudiera ser admirada desde la población, los buques fondeados en el puerto y los pueblos de la comarca. Sería una basílica de grandiosas proporciones, edificada en piedra y decorada exterior e interiormente por los más ilustres artistas gallegos. En sus naves se erigirían sepulcros para guardar los restos de los grandes jefes militares gallegos y un osario donde se reunirían las cenizas de todos los héroes anónimos que yacen en los cementerios de la región. Las distintas armas militares de tierra, mar y aire tendrían cada una su capilla particular, bajo la advocación de la Virgen o el Santo de su patronazgo. Habría una lámpara votiva que se renovaría anualmente en determinada fecha solemne, y una misa diaria y perpetua, en el altar mayor, en sufragio de los soldados gallegos caídos por Dios y por la Patria. Una escuadra de antiguos combatientes daría guardia de honor, también perpetua, al gran osario de los héroes anónimos. En las dependencias anejas, a modo de salas capitulares, se instalaría un museo de la Cruzada, donde se conservarían los trofeos de la guerra y cuadros alusivos a las grandes figuras y acciones del Movimiento.

Todo ello revestido de un profundo carácter de religiosidad y arte, capaz de conmover a todos los espíritus y de atraer la atención de gentes de todos los países.

Esta grandiosa basílica, aunque consagrada a la advocación del Apóstol Santiago, Patrón de España y de Galicia, podría servir de iglesia parroquial a la parroquia de San Pedro de Mezonzo, tan necesitada de un templo capaz. Así, el clero de esta feligresía podría encargarse del mantenimiento del culto.

La gesta grandiosa del Soldado gallego merece éste y mayores homenajes, y estamos seguros de que, puesta en marcha la idea, Galicia entera, con sus hijos diseminados por todos los rincones del mundo, se volcaría generosamente para el mayor y más pronto éxito de la felicísima iniciativa de nuestro alcalde.--CORZANES.

Gobierno Militar

De hallarse en esta plaza los sargentos don Félix Pérez Vázquez de Artillería, don Rogelio Santos López, de Infantería de FET y don Juan Alvarez Prida, de Ingenieros deben presentarse con toda urgencia en este Gobierno militar para asuntos del servicio.

Información del Gobierno Civil

"DIA DEL PLATO UNICO"
"DIA SIN POSTRE"

Se avisa a todos los vecinos de esta ciudad que los próximos días 26 y 27 del corriente, son los señalados para cobrar las suscripciones del Plato Unico y Día sin Postre, correspondiente a la segunda quincena del actual mes de abril, para lo que se instalarán las Mesas en los sitios de costumbre, debiendo de abonar las quincenas atrasadas todos aquéllos que no las hayan pagado en tiempo oportuno, siendo obligatoria la presentación del último recibo

Los vecinos de la calle de San Andrés, Fuente, Pórtico, Boquete, Arco, Africano y Herrador, que pagaban en el portal de la Caja de Ahorros de la calle de San Andrés lo harán desde el próximo día, en el mismo edificio, en el portal del Centro, en donde se instalará la Mesa recaudatoria al frente de la que estarán las mismas señoritas.

Las señoritas encargadas de la recaudación, harán el favor de pasar por el repocicado para recoger los talonarios necesarios para el cobro.

SUBSIDIOS PRO COMBATIENTES

Donativos recibidos desde los últimamente publicados:

D. Saturnino Ares...	5	ptas.
Centro Detallista de Víveres de la La Coruña	295	"
Colegio Oficial de Médicos :	1.012	"
D. Juan Cancelo.....	10	"
D. Julio y D. José Vara Crespo, de Buenos Aires.....	250	"
D. Víctor Vázquez...	25	"
Armadores de buques pesqueros (S. L.)	400	"

Aportaciones voluntarias realizadas en los Ayuntamientos:

Puentedeume	473'50	ptas.
Neda.	414'00	"
Boiro.	242'00	"

Sucesos

SE FRACTURA UNA CLAVICULA JUGANDO AL FUTBOL

El niño de 12 años Jaime Couto Raso, que vive en Monelos, 26, jugando ayer al fútbol se produjo la fractura de la clavícula izquierda por su tercio externo

Fué asistido de primera intención en la Casa de Socorro del Hospital y se calificó su estado de pronóstico reservado.

LESIONADAS POR ATROPELLO

En el mismo centro benéfico fué asistida ayer Elena Gantes Balado, de Florida 14, a quien se apreció una contusión en el dorso del pie derecho y erosiones en la cara, que había sufrido en atropello.

— También fué atropellada ayer por una camionsta, Dolores López Melzoso, de la calle de Orillamar 72, y sufrió contusiones en la frente y en la región nasal con fuerte hematoma, y conmoción cerebral. Se calificó su estado de pronóstico reservado.

NIÑO HERIDO AL CAERSE DE UN CARRO

Al caerse de un carro, al que se había subido, se ocasionó una fuerte contusión en la región temporal derecha, el niño de 7 años Jesús Regueira, de la calle de la Torre 108.

Fué curado de urgencia en la Casa de Socorro del Hospital y se calificó su estado de pronóstico reservado

ACCIDENTES CASUALES

Fueron asistidos ayer en la Casa de Socorro del Hospital por haber resultado lesionados en accites casuales:

Manuel Cotrofe Naya, de Parque, 10, de heridas en la región malar izquierda.

Francisco Pérez Limes, de Montiño 80, de herida contusa en la región frontal

Pedro Blanco Lamora de Santa María, 20, de herida contusa en el dorso de la mano derecha

María Gómez Fernández, de San Andrés 8, heridas incisas en los oídos índice, anular y medio de la mano deercha.

Eduardo Fandiño Mosquera, de Santa Margarita, 113 herida incisa en la cara interna del pie derecho.

Notas municipales

Se interesa la presentación por las oficinas de la Sección Central de la Secretaría de este Ayuntamiento de los familiares del soldado Jesús Zapata, para enterarle de un asunto urgente.

MONTE DE PIEDAD. HOY ACUNEDA ALHAJAS

Hoy, Domingo, en LA TERRAZA

A las 6 menos cuarto; 8 menos cuarto y 10 3/4
JOSEPH M. SCHENCK presenta a CONSTANCE BENNETT en la grandiosa superproducción de DARRYL F. ZANUCK, marca "Artistas Asociados".

La Estrella del «MOULIN ROUGE»

EN ESPAÑOL

Una bellísima y sentimental comedia musical, espléndidamente presentada y valorada con armoniosas canciones y hermosísimas "girls".

Con FRANCHOT TONE, TULLIO CARMINATI, RUSS COLOMBO y las BOSWELL SISTERS.

INFANTIL a las 4: La emocionante película de aventuras
"JUEGO DE NIÑOS"

En los grandiosos escenarios de "REBELION A BORDO" se ha filmado una película enorme

EL CAPITAN TORMENTA

EN ESPAÑOL

La película orgullo de la "METRO"

YAVOY -- SABADO -- ESTRENO

El Pazo del Caudillo y los gallegos de la Argentina

La ofrenda del pueblo y provincia de La Coruña, ensalzada en Buenos Aires

El magnífico rasgo del pueblo y la provincia de La Coruña de regalar al glorioso Caudillo Franco el Pazo de las Torres de Meirás, ha encontrado, como no podía menos de acontecer, una magnífica acogida por parte de los gallegos residentes en la Nación Argentina.

Nuestro querido colega "Correo de Galicia", de Buenos Aires, ha publicado, a este propósito, el siguiente artículo de fondo, que nos complacemos en reproducir:

"Bello gesto el del pueblo coruñés. Bello porque es justo, porque adopta forma particularmente emocional, y porque se inviste con el recuerdo cuyo nombre tuvo en el mundo literario del siglo XIX el más alto rango: doña Emilia Pardo Bazán.

A pocos kilómetros de la hermosa capital coruñesa, en Meirás, hay un pazo de historia. Un palacio del tipo de esas amables y altivas residencias gallegas, que armonizan lo señorial con lo rústico, la blandura del musgo amoroso con la recedumbre del granito céltico, el blasón nobiliario, tallado en la amplia sobrepuerta y la sonrisa encantadoramente atractiva de toda la gente del pazo.

El mago Valle Inclán trazó en elegantes líneas de poema—unas veces, en aquel tono abacial que manaba de la fuente de su blanda y larga barba, otras, con el arrogante que movía en gracia tallar los candiles de su capa—el misterio de las casas hidalgas y de los palacios aristocráticos de Galicia. Uno de estos últimos, el de Meirás, mansión solariega de doña Emilia, en la que, tal vez, escribió las páginas de "Morriña", que deslizan el espíritu del lector hasta las profundidades de la psiquis gallega, y en la que acaso pensaba, por atracción del contraste, cuando observaba en Madrid los temas de su brava novela "Insolación", va a ser residencia del general Franco.

El pueblo de La Coruña, doblemente devoto a una de las mujeres de su gran trilogía —Concepción Arenal, la Pardo Bazán y Rosalía— y el caudillo valiente y genial que, nacido en la misma tierra, empezó por ella la redención de España, ha adquirido la propiedad de la ya histórica finca, para ofrecerla al General Franco. El la aceptará, sin duda, como la más grata residencia, toda aromada de aquel fino aire coruñés, rapsodia del prado y del castañar, y de ese aroma de grandeza que dejan las manos de una mujer aristocrática que tocaron.

Y así, dos gallegos insignes conjuntarán su influencia espiritual por designio del destino, en el amable ambito de un pazo gallego mientras la orquesta de las arboledas hace de su dulce sinfonía un himno triunfal."

La Polifónica "El Eco"

SU PROXIMO FESTIVAL BENEFICO

Nuestra laureada Polifónica "El Eco" que tanto se ha distinguido poniendo a disposición de la Causa, todas sus manifestaciones de arte, con objeto de engrandecer, con el producto de sus funciones, las listas de la suscripción nacional, está organizando nuevamente una brillante y espectacular función para la segunda decena del mes de mayo, para lo cual ha preparado y ensayado concienzudamente (solo como la Polifónica sabe hacerlo) un sugestivo espectáculo, jamás visto en nuestra ciudad

De los vistosísimos números que figurarán en el fastuoso festival entresacamos los siguientes: una preciosísima Czarda, primorosamente bailada y coreada. Composición escénica a base de música húngara, con orquesta zingara en el escenario, compuesta de 25 profesores de orquesta. Sinfonía trasatlántica, a base de una formidable orquesta sinfónica de Jazz, compuesta de 50 profesores, con bailes cuartetos vocales, números cómicos, etc., etc

Si a esto añadimos el lujosísimo y fastuoso vestuario que presentará la Polifónica en su diversas y únicas creaciones escénicas, además de un soberbio decorado exprofesamente pintado para este festival por el reputado escenógrafo Ramón Torrado, auguramos a "El Eco" dos llenos completos en las funciones que celebre y de seguro que tendrá que colocar el consabido cartelito de "No hay localidades", puesto que el espectáculo se merece eso y mucho más, dada la seriedad y calidad del elenco que figura en el cuadro de la Polifónica, pues no en balde recorrieron de triunfo en triunfo las principales poblaciones de la España liberada, en las cuales ha dejado un imperecedero recuerdo artístico y patriótico.

A medida que se aproxima la fecha de este magno festival iremos dando noticias sobre el mismo.

Saludo a Franco ¡¡Arriba España!!

Cultura Nacional

SECCION ADMINISTRATIVA DE PRIMERA ENSEÑANZA DE LA CORUÑA

El día de ayer se ha efectuado el nombramiento de Maestro interino de la Escuela Nacional de niños de Perillo, a favor de D. Emilio Varela López. Con esta fecha se extendieron los de las Escuelas de Corcubión-niñas; Morás do Medio, en Artejo y Altos de Verinas, en Trijoa, con el mismo carácter que el anterior a favor de doña María Jesús Rodríguez Vaamonde, doña María Mercedes Magariños Pastoriza y doña Concepción Fernández Rama, respectivamente

DEPORTES

El 8 de Mayo comenzará a jugarse el campeonato gallego de fútbol

Los clubs Deportivo, Celta, Racing y Eiriña disputarán la Copa Cuerpo de Ejército de Galicia

En la noche de ayer, sábado, se reunieron en esta ciudad, bajo la presidencia del gestor único de la Federación Gallega de Fútbol, don Cesáreo González los presidentes y representantes de los clubs Celta Racing Eiriña y Deportivo, al objeto de acordar las bases y calendario porque se ha de regir el anunciado Campeonato gallego de fútbol de la presente temporada.

Previo un amistoso cambio de impresiones se acordó que el torneo se dispute bajo la denominación de "Campeonato gallego de Fútbol, Copa Cuerpo de Ejército de Galicia" tributando así un merecido homenaje a las tropas que, al mando del Glorioso General Aranda, acaban de llegar a las orillas del Mediterráneo.

Se convino, asimismo, que cada uno de los cuatro clubs participantes designe tres árbitros los cuales habrán de actuar en los partidos que los clubs jueguen en campos contrarios. Estos árbitros pueden ser ajenos al Colegio regional, siempre que merezcan las suficientes garantías.

Efectuado el correspondiente sorteo, el calendario quedó establecido en la siguiente forma:

PRIMERA VUELTA

Mayo, día 8, Eiriña-Deportivo y Celta-Racing

Día 15 Celta-Deportivo y Racing-Eiriña.

Día 22, Deportivo-Racing y Eiriña-Celta

SEGUNDA VUELTA

Mayo, día 29, Deportivo-Eiriña y Racing-Celta

Junio, día 5 Deportivo-Celta y Eiriña-Racing.

Día 12 Racing-Deportivo y Celta-Eiriña.

Todos los partidos se jugarán en los campos de los clubs citados en primer lugar.

El próximo domingo, en el muelle de Calvo Sotelo, el equipo de base-ball "Caribe" hará un entrenamiento con todo el entusiasmo posible, pues desea que este juego sea conocido por todos los coruñeses.

Los jugadores del Caribe se tienen que presentar antes de las tres de la tarde en el muelle de Calvo Sotelo.

EL CAMPEONATO ITALIANO

El campeonato italiano de fútbol toca a su fin. En la serie A, la clasificación actual es la siguiente:

Ambrosiana, 39 puntos; Juventus, 32; Milán, Bologna, Génova 37; Triestina 36; Roma 35; Torino 24; Bari 23; Livorno, 22; Luchese 24; Bari 23; Livorno 22; Luchese 19; Atalanta 16; Florentina 13.

Fútbol modesto e infantil

CAMPEONATO DE LA UNION SPORTIVA

La Unión Sportiva de Santa Lucía, organiza un torneo infantil que tendrá lugar a la terminación del actualmente comenzado y organizado por el Deportivo Popeye: para ello invita a todos los clubs infantiles de La Coruña, especialmente el Eureka, Zorollo, Oza, Deportivo Galiteira, Arenas, Sporting Coruñés y Deportivo Ciudad.

Para proceder a la confección de las bases cada club mandará la inscripción por escrito a la Palpeira 41, duplicado, bajo, antes del día primero de mayo próximo.

RETOS

Los "Mariscos F. C." aceptan el reto lanzado por el "Cantábrico" para jugar un partido amistoso el próximo domingo, a las once y media, en el muelle de Calvo Sotelo.

"Los Mariscos" alinearán así: Joaquín; Jaime, Rajoy, Fariña, Fugitivo, Quique, Escolano, Lorenzo, Castro, Raimundo, y Pelús.

—El "Baleares" reta al España F. C. para jugar el domingo próximo, el campo del Observatorio de la Ciudad Jardín, a las tres y media de la tarde.

ROSALIA
SABADO

próximo ESTRENA la obra cumbre FOX 1938

PECADOS DE LOS HOMBRES

Tema humano que se dirige a todo el mundo y que hallará eco en todos los corazones, por el célebre doctor de "5 CUNITAS"
JEAN HERSHOLT

CINERCULES

HOY DOMINGO
A las 5 3/4 y 7 3/4
APERTURA DE LA TEMPORADA DE CINE
Con la formidable producción española

EL NIÑO DE LAS COLES

Por el incomparable RAFAEL ARCOS

A las 4: GRAN INFANTIL
"AEROPUERTO CENTRAL"
En español

MAÑANA, LUNES:
"AEROPUERTO CENTRAL"

Enfermería Militar del Sanatorio Marítimo de Oza

Por ser necesario para la construcción de aparatos protésicos a nuestros mutilados de guerra, se encarece a toda persona que posea TROZOS DE MARFIL tenga la gentileza de remitirlos a este Centro, utilizables siempre que tengan una longitud no inferior a doce centímetros y el diámetro como mínimo de un lápiz.

Por la Patria

RAMON VARELA GIL

LUIS DOPICO TORRES

Otro soldado gallego muerto gloriosamente por Dios y por España en el frente de Castellón.

RAMON Y RAFAEL ENRIQUEZ FELPETO

Después de una larga permanencia en los campos de batalla y de haber intervenido en los más brillantes y victoriosos hechos de armas de nuestra gloriosa Cruzada, han dado generosa y heroicamente su vida en el frente los hermanos Ramón y Rafael Enriquez Felpeto, pertenecientes a una conocida familia de Villalba.

Tuvieron un comportamiento magnífico que mereció elogios de sus jefes y de su capellán en sentida carta dirigida a su padre dándole cuenta de su muerte ejemplar.

Ramón y Rafael Enriquez Felpeto: ¡Presentes!

CESAR DE LA CAL DIAZ

En el puesto de honor de un frente de batalla murió heroicamente, defendiendo con coraje sus santos y sublimes ideales, el joven don César de la Cal Díaz, que servía en el Regimiento de Infantería de Zamora, núm. 29, con alto espíritu y gran entusiasmo patriótico.

César de la Cal Díaz: ¡Presente!

EL TIEMPO

Estado general: Anticiclon muy debilitado al Oeste de Irlanda. Bajas presiones entre las Azores y Portugal.

Tiempo probable: Costa Norte y Noroeste de España, vientos de régimen de brisas de component Este. Cielo casi despejado y marejadica.

Temperatura máxima 17'0, mínima 7'0.

MAREAS PARA HOY

Pleamares: Por la mañana, a las 11'22 horas, 2'89 metros; por la tarde, a las 23'02 horas, 2'98 metros.

Bajamares: Por la mañana, a las 5'13 horas 1'53 metros; por la tarde, a las 17'51 horas, 1'58 metros.

ROSALIA-HOY

INFANTIL A LAS 4
TIM MC COY
en el drama del Oeste

TRIPLE VENGANZA

A las 5'45, 7'45 y 10'45
La bellísima y exquisita estrella
FRANCISKA GAAL
en su más gigantesca creación, que aclama todo el público

CATALINA

(En español)

Un film más bello que un cuento de hadas, en el que están sabiamente combinados, el interés, la gracia la ternura, el sentimiento, la generosidad, el sacrificio y la esperanza.

CATALINA

(En español)

Obra maestra 1938, realizada por Universal, para deleitar al mundo, y que ha merecido de la crítica mundial, el calificativo de la más fina y bella comedia del año.

Jueves: Douglas Fairbanks
CATALINA DE RUSIA

La Fiesta del Libro en La Coruña

En el Palacio de Justicia se celebró un solemne acto cultural.—Puestos de venta de libros en la vía pública

Con motivo de la celebración del Día del Libro, durante la mañana de ayer tuvo estanlecidos el Sindicato Español Universitario de FET y de las JONS puestos de venta de libros en la vía pública.

En estos puestos han sido vendidos muchos libros, con la rebaja de un diez por ciento.

Los referidos puestos, instalados en la lágrima del Obelisco y en la Plaza de Mina, estaban atendidos por camaradas de las Secciones masculina y femenina del S. E. U.

El Sindicato Español Universitario destinará los ingresos obtenidos en las ventas, a la Bolsa del Libro.

Tenía el proyecto, el S. E. U., de establecer una feria del Libro, instalando ayer numerosos puestos, clasificados por secciones, pero hubo que concretarse este año a la instalación de puestos aislados.

En dichos puestos también se recogían donativos de libros para ser regalados a los heridos de guerra.

Se han recogido ayer centenares de libros, revistas y folletos, regalo de particulares para los heridos que convalecen en nuestros Hospitales

Con la venta de libros y folletos y la recogida de libros para los heridos dió comienzo ayer en La Coruña el "Día del Libro".

En las escuelas, las maestras dedicaron las sesiones de mañana y tarde a explicar a los niños el significado del libro.

EN EL PALACIO DE JUSTICIA

En la Sala primera de la Audiencia Territorial se celebró ayer, a las siete de la tarde, un solemne acto cultural para conmemorar la Fiesta del Libro.

En la presidencia ocuparon asiento el general gobernador militar de la Plaza, señor Cebrián, el presidente de la Audiencia, señor Roig Mariño; el alcalde, señor González Regueral; el gobernador civil interino, señor Ramos, y el delegado de Orden Público, señor Suanzes.

En estrados se sentaron representaciones del Ejército, Centros de Enseñanza, Clero, Falange Española Tradicionalista y Sindicato Español Universitario, organizador del acto. Entre otras personalidades figuraba el académico de la Española, don Wenceslao Fernández Flórez.

Abrió la sesión el general Cebrián, concediendo el uso de la palabra al catedrático de Literatura del Instituto, señor Losa, quien comenzó su disertación ponderando la importancia del libro y de la lectura. Después de hablar de las consecuencias del descubrimiento de la imprenta, señaló los defectos del libro, la desaparición de los cuales propugnó si se quiere que en lo sucesivo esta fiesta se celebre con toda dignidad. Cervantes —añadió el señor Losa— decía que no hay libro malo que no contenga algo bueno, mas ahora esta aseveración carece de veracidad, pues la mayoría de los libros que se publican son atentados contra la Cultura. Terminó con una expresión de fe en la España que renace.

El señor Losa fué muy aplaudido a la terminación de su discurso por el numeroso público que llenaba la sala.

A continuación hizo uso de la palabra el director de la Escuela de Comercio de La Coruña, don Enrique Fraga. Empezó diciendo que la Escuela de Comercio tenía la satisfacción de estar presente y de adherirse al acto. Hay que propagar—dijo—y extender la lectura y ello es labor principalmente de maestros y profesores. Señala las diferencias existentes enter la lectura del libro y la de la prensa y al referirse al analfabetismo afirma que los peores analfabetos no son los que no saben leer, sino los analfabetos de las ideas. Recuerda una fiesta del Libro celebrada en Madrid, en donde pudo observar que la mayoría de los volúmenes que se vendían en los puestos del paseo de Recoletos eran de obras rusas, marxistas y disolventes cuya lectura tanto influjo ejerció en el envenenamiento del pueblo. Propugna un control oficial de los libros, para evitar la repetición de estos daños, y al excitar a la formación de bibliotecas, dice que todos los Ayuntamientos, aun los más pequeños deben instalarlas para el fomento de la cultura popular. Menciona algunos ejemplares de libros raros y curiosos, por su forma, volumen y riqueza de encuadernación, y después de evocar un viaje realizado a través de la Italia fascista, concluye exclamando ¡Franco! ¡Franco! ¡Franco!

El público tributó al señor Fraga una nutrida salva de aplausos.

Por último ocupó la tribuna el catedrático de la Universidad de Valencia y capitán médico don Juan José Barcia Goyanes. Manifestó que iba a hablar con varias representaciones: en nombre de los Cursos Universitarios de La Coruña, en el de la Universidad de Santiago, en el del SEU, y, por último, el de los innumerables aficionados a la lectura que, como él, han sufrido lo perdida de sus libros como consecuencia de la barbarie marxista. Esta es la significación de la presente Fiesta del Libro. Así como ha sido necesario el sacrificio de muchas vidas para que España se salvase, del mismo modo el sacrificio de tantos libros perdidos en los incendios y saqueos. Pero este sacrificio no será estéril, pues que de él ha de resultar la depuración del libro. Después de significar el absurdo de muchas bibliotecas donde se ven, hermanados, libros de tendencias contradictorias, el señor Barcia Goyanes concluyó su docta disertación evocando el simbolismo del escudo de los Reyes Católicos.

Una prolongada ovación coronó las palabras del orador, y cuando los aplausos hubieron cesado, el Gobernador Militar cerró el acto con los gritos de ¡Franco! ¡Franco! ¡Franco! ¡Viva España! ¡Arriba España!, que el público, puesto en pie, y con el brazo en alto, contestó vigorosamente.

EN RADIO CORUÑA

Para celebrar la Fiesta del Libro y conmemorar el aniversario de la muerte de Miguel de Cervantes, a las nueve de la noche y ante el micrófono de la emisora local la señorita Sara Salgado leyó unos trozos de prosa escogida y varias poesías.

A continuación el ilustre escritor Wenceslao Fernández Flórez pronunció una interesantísima conferencia en la que puso de manifiesto la falta de atención en que se ha tenido el libro tanto por parte de los editores, con lo que se contribuyó a que se desconociera por el gran público los valores de nuestra literatura, muy superior por todos conceptos a la de otros países.

Fernández Flórez hizo una documentadísima exposición de cuanto se relaciona con el libro.

Radio Coruña retransmitió el acto celebrado en el Palacio de Justicia.

Cursos Universitarios

LECCIONES PARA EL DIA DE MAÑANA LUNES 25 DE ABRIL

De 7 a 8.—Don José Junquera González, Profesor de la Facultad de Derecho, en la Universidad de Santiago, explicará su última lección sobre: "Crítica y reparos al derecho de familia actual".

De 8 a 9.—Don Abelardo Moralejo Laso Catedrático de la Facultad de Filosofía y Letras, en la Universidad de Santiago, pronunciará su primera lección con el siguiente título: "Literatura hispano-latina.— Luciano".

Justicia

SEÑALAMIENTOS PARA MAÑANA

Salas de lo Civil

Sala primera:

La Estrada: Don Perfecto Villariño con don Serafín Rodríguez, sobre nulidad de actuaciones. Letrados, Boedo e Iglesias Corral.

Salas de lo Criminal

Sección primera:

La Coruña: Luis Veiga, por corrupción de menores. Letrado, Gómez Carrera.

Sección segunda:

La Coruña: Juan Lorenzo, por daños. Letrados, Núñez Machín Martínez Pereiro y Reino Cermeño.

Perrol: Juan Pérez, por allanamiento de morada. Letrado, Rodríguez (don Eumenio).

KIOSCO--HOY

PISO ALTO: 3 3/4, 5 3/4, 7 3/4 y 11.
PISO BAJO: 6, 7'40 y 10'45.

La figura gigantesca de GEORGE BANCROFT domina este asunto saturado de dolorosa ironía y profunda emoción

¡QUE VALE EL DINERO!

(En español)

Una maravillosa película de argumento humanísimo
FRANCES DEE
ROBERT AMES
JULIETTE COMPTON

INFANTIL - PISO BAJO
A las 4: La dinámica y emocionante película del Oeste

AMOR EN RUTA

por RANDOLPH SCOTT
y GALL PATRICK

MAÑANA: EN ESPAÑOL
Una bellísima producción FOX

CARAVANA

Annabella - Charles Boyer

YAVOY

HOY, DOMINGO
EXITO ENORME
GRANDIOSO APOTEOSICO
De la mejor película del año, la maravilla de las maravillas

ROSE MARIE

EN ESPAÑOL

El mayor elogio que puede hacerse de esta película es señalar el hecho de que todos los espectadores salen cantando las sublimes melodías del

CANTO INDIO

DEBIDO AL LARGO METRAJE DE ESTA FORMIDABLE PELICULA, LAS FUNCIONES EMPEZARAN A LAS

3 1/2—5 1/2—7 1/2—10 3/4

MAÑANA LUNES:
ROSE MARIE

SABADO ESTRENO:
EL CAPITAN TORMENTA

Con gran brillantez se celebró en toda la España liberada la Fiesta del Libro

La cultura sin moral que la oriente y la guíe, no es nada, dijo el Ministro de Educación, D. Pedro Sainz Rodríguez

La fiesta ha tenido este año el carácter de homenaje a los combatientes

SALAMANCA, 23.—Con motivo de la Fiesta del Libro, hablaron por el micrófono de Radio Nacional de España el jefe nacional de Archivos y Bibliotecas, señor Lasso de la Vega; el director general de Bellas Artes y el ministro de Educación, don Pedro Sainz Rodríguez. Este agradeció la buena voluntad de los que habían contribuido a la fiesta y dijo que no compartía la postura liberal que hacía del libro un mito para deslumbrar a las multitudes. La cultura sin moral que la oriente y la guíe—añade—no es nada y puede servir únicamente de estupefaciente. El libro puede ser bueno o malo. "El contrato de trabajo", de Rousseau, y "El Capital", de Marx, son nocivos; pero también el Evangelio es un libro y por él se eleva el espíritu de la humanidad.

Sigue diciendo que el Estado tiene que preocuparse de la organización de la cultura. Ha de haber una política del libro que abarcara desde la reorganización de la biblioteca hasta los problemas de tipo comercial por la extensión de nuestra industria librera en el mundo. El decreto reformando las bibliotecas que se publica no es más que la nueva organización del servicio, por el que se darán las máximas facilidades para que tengan la máxima eficacia.

Bibliotecas populares, bibliotecas circulantes que lleven la cultura espiritual a los más apartados rincones, serán organizadas rápidamente por el ministerio de Educación. Al lado de esto se formará el Patronato e Instituto del libro, organización seguramente de carácter sindical en la que se reunirán todos los factores de la producción, desde el fabricante de papel, pasando por el autor, al librero. La facilidad de transporte y otras medidas de carácter económico serán estudiadas por el gobierno para proteger el libro español. La exportación será fomentada en forma que permita la competencia de nuestros libros con todos los producidos en Europa. En cuanto a América hay que señalar que no es aquélla para nosotros simple mercado material, sino ámbito de imperio con el que sueñan las juventudes de España. Se irá a la creación de la Imprenta nacional, la escuela de Artes Gráficas, la escuela de libreros y otros organismos que perfeccionen la técnica de la producción y el arte del libro. España debe desempeñar en el mundo de habla española el papel que tiene destinado. España se ocupará de ser ante Europa el exponente de todos los libros que se publiquen en el mundo de habla española.

Tengo el deber de desmentir —continúa el señor Sáinz Rodríguez—por ser falso, cuanto se dice en la España roja de la quema y destrucción de libros. Nosotros, si pondremos cada libro en manos del lector que deba tener, porque ciertos libros no pueden caer en manos débiles, pero todos son respetados. Termina diciendo que mientras esto es una realidad, debemos amar al libro.

* * *

VALLADOLID, 23.—Con la mayor brillanez se celebró la Fiesta del Libro. Este año ha tenido la nota emotiva de constituir un homenaje a los combatientes mediante donativos de libros para los soldados.

A las once de la mañana se constituyeron las mesas petitorias, que estuvieron presididas por las esposas e hijas de las autoridades. El éxito alcanzado puede considerarse de extraordinario, pues fueron muchos los libros donados por corporaciones, organismos y particulares. Bastantes personas hicieron donativos en metálico para ser invertidos en libros.

Por la tarde, organizado por la Delegación de Prensa y Propaganda de F. E. T. y de las JONS, se celebró en los hospitales el acto de dar lectura ante los heridos a varios trozos de las arengas del Generalísimo.

Organizada por la Universidad, se rezó en el Santuario Nacional una misa de requiem por el alma de Cervantes.

Después tuvo lugar una sesión solemne destinada a ensalzar el libro español. Disertó, en representación del S. E. U., el alumno José María Moro, y, por la Universidad, habló el decano de la Facultad de Filosofía y Letras, don Mariano Ferrauti.—LOGOS.

* * *

BURGOS, 23.—Se ha celebrado con toda solemnidad la Fiesta del Libro.

En numerosos lugares de la población fueron colocadas mesas petitorias para recaudar libros con destino a los soldados y heridos en los hospitales, habiéndose recogido muchos donativos.

En el Instituto de Segunda Enseñanza se celebró un acto cultural al que concurrieron casi la totalidad de alumnos y, desde luego, todos los profesores.

El S. E. U. organizó en un teatro de la capital un acto que también estuvo muy concurrido.—LOGOS.

* * *

SAN SEBASTIAN, 23.—Se celebró la Fiesta del Libro, y al mismo tiempo la Fiesta del Libro del Herido.

En lugares céntricos se colocaron mesas para recaudar libros con destino a los heridos.

A las once de la mañana, en la Plaza de Cervantes se inauguró la primera Feria del libro, con asistencia de las autoridades.

Se pronunciaron varios discursos.

Por la tarde, en el Instituto Peñamaría, se celebró una velada.

* * *

CORDOBA 23.—Se celebró con brillantez la Fiesta del Libro.

El Ayuntamiento acordó adquirir libros de exaltación patriótica y repartirlos entre las escuelas para que sirvan de libros de lectura para los niños.

* * *

GIJON 23.—Se celebró la Fiesta del Libro con un acto que tuvo lugar en la Escuela de Altos Estudios Mercantiles, al que asistieron los alumnos de este centro del Instituto y de la Escuela del Trabajo.

Se pronunciaron varios discursos.

* * *

SEVILLA 23.—La Fiesta del Libro se celebró con brillantez.

En la iglesia de la Universidad se celebró una Misa en sufragio de Miguel de Cervantes a la que asistieron las autoridades y representaciones.

En las mesas colocadas en lugares céntricos se recogieron muchos libros con destino a los heridos de los hospitales.

A las 11 de la mañana se celebró un acto en la Universidad, que presidió el Rector.

El objetivo inmediato de los japoneses es la ciudad de Hanken

Después de las últimas victorias continúan su avance hacia el Sur

SHANGHAI 23.—Los japoneses han ocupado una población rural fortificada en la línea del ferrocarril.

También han ocupado otras ciudades, con lo cual la batalla de Chantung se está resolviendo y está a punto de terminar con la victoria de los nipones.

Una columna china de 20.000 hombres ha sido destrozada, quedando muertos en el campo más de 7.000 soldados chinos.

* * *

HANKEU 23.—Las tropas japonesas, después de las recientes victorias, han continuado su avance hacia el Sur.

Los efectivos nipones de este frente suman más de 200.000 hombres y su objetivo inmediato es la ciudad de Hankeu.

Se van a reanudar los preparativos para las conversaciones anglo-alemenas

Esta cuestión será tratada en el Consejo de Ministros que se celebrará el lunes en Londres

LONDRES, 23.—El lunes se reunirá el Consejo de ministros británico, por vez primera después de las vacaciones de Pascua.

El Consejo estudiará los proyectos que presentará a la Cámara.

El periódico "Star" dice que Chamberlain tiene el propósito de que sean reanudadas las conversaciones anglo-alemanas que fueron interrumpidas por los acontecimientos de Austria.

Parece que el proyecto de Chamberlain es poder llegar a un acuerdo con Alemania como se ha hecho con Italia, con el fin de formar una especie de Liga, en vista de la eficacia nula del organismo ginebrino.

UN PACTO DE CINCO

PARIS.—La eventualidad de un pacto de cuatro o de cinco con la formación de un directorio europeo es ampliamente discutida por algunos periódicos y especialmente por "Le Petite Journal" y "L'Epoque". Según el primero, Chamberlain quiere a todo precio resucitar el pacto a cuatro reorganizando así Europa y asegurando la paz para una generación. Pero Polonia con 34 millones y medio de habitantes quiere dirigir una confederación báltica y crear un eje báltico hasta el mar del Norte, pedirá su participación y por lo tanto la formación de un pacto de cinco. El periódico añade que desde luego Polonia, estado situado entre el bolchevismo y el nazismo, está destinada a jugar un papel importante en las negociaciones en curso y que constituirán con el fin de reorganizar Europa. Por su parte, el régimen soviético en París se sublevaría con furor contra la idea de un directorio europeo.—STEFANI.

* * *

LONDRES.—"News Chronicle" dice estar seguro de que los gobiernos de Londres y París no estiman oportuno que el pacto italo-británico y el probable italo-francés tomen la forma de renovación del llamado pacto de Streasa ni de pacto de Cuatro con inclusión de Alemania.—STEFANI.

AVENOL A LONDRES

PARIS 23.—Bonet recibió a Avenol, secretario de la Sociedad de Naciones tratando de varias cuestiones relativas a la próxima reunión de Ginebra.

Seguidamente, Avenol salió para Londres, y el martes regresará a Ginebra.

MUSOLINI RECIBE AL MINISTRO BRITANICO DE LA GUERRA

ROMA 23.—A las cuatro de la tarde, Musolini recibió al ministro británico de la Guerra.

Este visitó por la mañana el cuartel del segundo regimiento de Granaderos, y después participó en un banquete que los oficiales ofrecían al conde Ciano.

Por la noche el ministro inglés asistirá a un banquete con que el embajador inglés obsequia a diversas personalidades.

CONSEJO DE MINISTROS EN ROMA

ROMA 23.—El Consejo de Ministros aprobó los acuerdos comerciales concertados con Francia, Inglaterra y Bélgica.

También aprobó un proyecto de ley sobre los medios de aumentar el desarrollo físico y moral de la juventud con miras a que no disminuya la natalidad.

COMENTARIOS A LAS CONVERSACIONES FRANCO-ITALIANAS

PARIS 23.—Las conversaciones franco-italianas constituyen hoy el tema principal de los comentarios de prensa. "Le Jour" expresa su desagrado con motivo de la actitud observada por el presidente de la Cámara, Herriot, al cual acusa de haber desencadenado la movilización franco-rusa contra Italia, en lo que es secundado por el actual ministro de Justicia Paul Reynaud, que muy recientemente se ha pronunciado contra el envío de un embajador francés a Roma y que hace todo lo posible para impedir que llegue a ser un hecho la aproximación de Francia y de Italia.

El mismo diario hace observar que las proposiciones francesas a Italia, que son bastante complicadas, darán lugar probablemente a vivas discusiones.

Otro periódico, "L'Epoque" atribuye una gran importancia a la próxima entrevista que el Führer canciller alemán sostendrá con Mussolini, y agrega que Hitler es un buen diplomático que sabe aprovechar las ocasiones que se le presentan.

"Le Journal" cree que las conversaciones italo-francesas deben desarrollarse rápidamente, dada la proximidad de la visita de Hitler a Italia.—(Logos).

LA PRENSA FRANCESA Y EL PACTO ANGLO-ITALIANO

ROMA, 23.—La prensa pone de manifiesto el recrudecimiento de la animosidad de cierta parte de la prensa francesa con motivo del tratado anglo-italiano. "Tribuna" replica a "L'Intransigeant", que aconsejó repetidamente a Italia que renunciara al apelativo de "Mare Nostrum" al hablar del Mediterráneo. Añade que en atención a la reserva observada por la prensa italiana en vista de las conversaciones anglo-italianas, no quiere entrar en una polémica con el diario francés, pero sí le dice que tenga en cuenta los intereses de ambas partes y añade que si se quiere que una paz sea duradera y sincera, ha de buscarse con sinceridad.—LOGOS.

LA REUNION DE LA S. DE N.

LONDRES, 23.—Mañana por la tarde llegará a esta capital el secretario de la S. de N., señor Avenol, que se entrevistará con diversas personalidades, entre ellas el ministro de Relaciones Exteriores, lord Halifax, para estudiar el procedimiento que ha de seguirse en la reunión del Consejo de aquel organismo, en el que se tratará del reconocimiento del imperio italiano. Es posible que surjan dificultades originadas por el ex-Negus, que como se sabe ha anunciado su propósito de enviar un delegado a dicha reunión.—LOGOS.

En Dinamarca hay un número elevadísimo de desocupados

COPENHAGUE.—Sabido es que la creciente desocupación es hoy el problema que más preocupa en Dinamarca. Es sintomático el hecho de que se hayan presentado cerca de 10.000 candidatos para cubrir 30 plazas de agentes de policía. Cosa semejante ocurrió en un concurso para cubrir 20 plazas de bomberos al cual se presentaron 400 personas.

Particularmente sensible es la desocupación entre los jóvenes para resolver la cual el ministro danés de Cuestiones Sociales ha elaborado un proyecto de ley en virtud de la cual, una vez aprobada por la Cámara, los patronos tendrán la obligación de dar trabajo a determinado número de jóvenes. Además, en favor de esta categoría de desocupados se creará una sección especial en el seno del Comité para el estudio de los problemas de colocación. La protección del trabajo juvenil se reforzaría después elevando a 22 años el límite de edad para ser admitido a trabajos de mayor riesgo.

MONOS DEL DIA. Por BENDAÑA.

EL PRESTIDIGITADOR EN LA ZONA ROJA
—¡Y pensar que de cada sombrero sacaba yo antes dos palomas!

Celebra su primera sesión la Junta de Relaciones Culturales

España concurrirá a la Exposición de Venecia y llevará obras de Zuloaga

Se protegerá a los estudiantes españoles en el extranjero

SALAMANCA, 23.—En el día de hoy, en el Ministerio de Relaciones Exteriores, se ha reunido la Junta de Relaciones Culturales creada por decreto de 16 de febrero de 1938, designándose las personas que formarán parte de ella. Presidió el ministro de Educación, don Pedro Sainz Rodríguez. Dicha Junta se ocupó de los asuntos siguientes: Se convino en participar en la exposición de Venecia que se inaugura el primero de julio próximo. Se acordó que en dicho certamen tomen parte diversos miembros de nuestra Academia de Bellas Artes, que serán exponentes de nuestra inteligencia. En el salón central del pabellón español serán expuestos cuadros de Zuloaga, que hasta ahora no figuraron en ninguna exposición.

Se estudiaron detalles para la asistencia de España a congresos y exposiciones de varios países, así como la reanudación de cursos de verano para extranjeros en Santander.

Por iniciativa del presidente de la Junta, don Pedro Sáinz Rodríguez, el ministerio de Educación estará pendiente de la labor de los artistas españoles en el extranjero, así como de que vengan elementos de fuera para que estudien la verdadera civilización y la historia de España, frente a la labor negativa a que tanto han contribuido algunos grupos de intelectuales que desnaturalizaron el principio de cultura española. Vigilar las residencias de estudiantes españoles en otros países, llegando a crearse institutos hispánicos en donde sea posible y donde se haya de fomentar una solidaridad estrecha hija de una convivencia prolongada. Establecimiento de un nuevo tratado de propiedad intelectual, y se facilitará el envío de libros mediante la reducción de tarifas de correos. Establecimiento de una delegación artística, que se transformaría en receptáculo de 22 estados distintos, con provecho principalmente para los autores, transformando la capital de España en sede de la intelectualidad de habla hispánica en el mundo.

Se acabaron los nombramientos para el extranjero

El gobierno rojo lo anuncia así en una nota

BURGOS, 25.—El Ministerio de Estado rojo ha publicado la siguiente nota:

En vista de la rápida acumulación de peticiones para puestos del servicio diplomático y consular y por si pudiera aumentar como consecuencia de la publicación de patentes de cónsules cuyos nombramientos habían sido ya resueltos y publicados hacía varios meses, el Ministerio de Estado informa a los solicitantes que no habiéndose producido en los últimos treinta días ningún otro nombramiento más que los de subsecretarios de Estado y Propaganda, seguirá siendo su criterio mientras duren las actuales circunstancias de no hacer más nombramientos para el exterior, como no lo exijan absolutamente las más apremiantes necesidades del servicio."

El anterior anuncio no precisa comentarios. Expresa bastante por sí solo sobre la manera de proveer los puestos de representación de la España roja en el extranjero, según la influencia personal del solicitante y admitiendo peticiones como para cualquier reparto benéfico. La proximidad de la catástrofe final, por lo visto, ha hecho acrecentar la cola a las puertas del Ministerio de Estado. Bien lo valía la espera: poder salir del infierno rojo y, además, con remuneración, pero la empresa ha puesto un cartelito, diciendo: "Para esta representación no hay billetes".

Ha quedado constituída la Comisión General de Codificación

BURGOS, 23.—Se ha constituído en Vitoria la Comisión General de Codificación bajo la presidencia del ministro de Justicia, Conde de Rodezno, quien dió posesión al presidente don Esteban Bilbao y a los vocales.

Quedaron asimismo constituídas las dos comisiones: la de Derecho público, presidida por el señor Yenguas Messía, y la de Derecho privado, presidida por don Felipe Clemente de Diego.—LOGOS.

BIENAVENTURADOS LOS QUE CREYERON Y NO VIERON

DOMINICA DE ALBIS

(Evang. s. San Juan (xx. 19-31).

En aquel tiempo: "Aquel mismo día primero de la semana, siendo ya muy tarde y estando cerradas las puertas de la casa, donde se hallaban reunidos los discípulos por miedo de los Judíos, vino Jesús, y apareciéndose en medio de ellos, les dijo: La paz sea con vosotros.

Dicho esto, mostróles las manos y el costado. Llenáronse de gozo los discípulos con la vista del Señor. El cual les repitió: La paz sea con vosotros. Como mi Padre me envió así os envío yo también a vosotros. Dichas estas palabras alentó o dirigió el aliento hacia ellos, y les dijo: Recibid el Espíritu Santo. Quedan perdonados los pecados a aquellos a quienes los perdonáreis; y quedan retenidos a los que se los retuviéreis. Tomás, empero, uno de los doce, llamado divino, no estaba con ellos cuando vino Jesús. Dijéronle después los otros discípulos: Hemos visto al Señor. Mas él les respondió: Si yo no viere en sus manos la hendidura de los clavos y no meto mi dedo en el agujero que en ellas se hicieron, y mi mano en la llaga de su costado no lo creeré. Ocho días después, estaban otra vez los discípulos en el mismo lugar, y Tomás con ellos. Vino Jesús, estando cerradas las puertas; y púsoseles en medio y dijo: La paz sea con vosotros. Después dice a Tomás: Mete aquí tu dedo, y registra mis manos; y trae tu mano y métela en mi costado; y no seas incrédulo, sino fiel. Respondió Tomás, y le dijo: ¡Señor mío y Dios mío! Díjole Jesús: Tú has creído, oh Tomás, porque me has visto; bienaventurados aquellos que, sin haberme visto, han creído. Muchos otros milagros hizo también Jesús en presencia de sus discípulos, que no están escritos en este libro. Pero éstos se han escrito con el fin de que creáis que Jesús es el Cristo, el Hijo de Dios; y para que, creyendo, tengáis vida eterna en su nombre."

PANORAMA

El miedo impera en los corazones de los apóstoles en aquella tarde luminosa del día de la Resurrección. Pedro, que ha visto al Maestro, y las mujeres que también han sido testigos de las primeras apariciones, no han logrado llevar la alegría a los de la certidumbre al Colegio Apostólico. Allá están congregados bajo la presidencia del mismo Pedro en aquel magnífico Cenáculo, que sirvió de escenario a la maravilla del amor en el atardecer del Jueves Santo. **Era ya tarde y estaban cerradas las puertas por miedo a los judíos.** La sombra de la tragedia del Viernes perdura en sus conciencias y ha creado en ellas un estado que recorre la gama perfecta de la inquietud espiritual, la cobardía y el escepticismo.

La escena ocurre en la misma tarde, momentos después de la aparición a los discípulos de Emaús, acusados por el mismo Maestro de tardos en dar crédito a lo que han oído y estaba anunciado por los profetas y reiteradamente comunicado por El mismo en comparaciones veladas, en palabras claras y contundentes, en discursos públicos y en el seno de la intimidad. Sin duda, en los corazones de aquellos hombres apocados predominaba una gran confusión espiritual y lo que más necesitaban era el don de la tranquilidad. Jesús se aparece en medio de ellos y les dice: **La paz sea con vosotros. Y cuando esto hubo dicho, les mostró las manos y el costado.** Se identificó perfectamente ante ellos, para disipar en sus almas toda sombra de duda. En adelante podrán exclamar gozosos delante de las muchedumbres y de los jueces: **Nosotros lo hemos visto: lo que hemos visto y oído y palpado eso es lo que anunciamos.** Y ¡oh grandeza del amor de Jesús! apenas respiran un poco, contentos de ver al Maestro rutilante y glorioso, olvida la cobardía de ellos y en esa cobardía determina fundamentar la más noble misión que se ha podido conferir a los hombres: Les dió nuevamente la paz y les dijo: **Como el Padre me envió, así Yo también os envío.** Sopló sobre ellos y añadió: **Recibid el Espíritu Santo; a los que perdonáreis los pecados les serán perdonados y retenidos a quienes vosotros los retuviéreis.** Absolver... retener... enjuiciar... nada de eso puede hacerse, si no declara el penitente sus delitos; y no podría ser la absolución digna de su grandeza y de la grandeza del Amor que la inventó, si no recayera sobre un corazón contrito y humillado. De lo contrario sería una farsa indigna de lo que ella significa.

Y añade el Evangelio otra de las escenas más emocionantes que contienen sus páginas: Tomás uno de los doce, no estaba con ellos, cuando se les apareció. Y debe de ser terco en extremo, porque no lo convence la declaración unánime de los condiscípulos: **Como yo no vea en sus manos la hendidura de sus clavos y meliere mi mano en su costado, no creeré.** Y en este día de hoy, domingo posterior a la Pascua, llegó Jesús de nuevo, cuando tenían aún cerradas las puertas, y, después de darles la paz, se dirigió a Tomás: **Mete aquí tu dedo y mira mis manos; y trae la tuya y métela en mi costado; y no seas incrédulo, sino fiel.** La respuesta del Apóstol incrédulo es ya proverbial en la Iglesia de Cristo, que la repite como jaculatoria bellísima, enriquecida con indulgencias, porque contiene toda la enjundia de la fe y del amor cristiano. **¡Señor mío y Dios mío!** Y el colofón admirable del Maestro: **Porque Me has visto, has creído** y, dirigiéndose a los hombres de todos los tiempos: **Bienaventurados los que, sin ver, han creído.**

I. "LA PAZ OS DOY"

Es cosa que han observado los exégetas: Jesús, al aparecer en medio del Cenáculo, da la paz a los suyos y, a continuación, les confiere el poder de absolver los pecados. Y dicen todos: Nunca puede estar el hombre más tranquilo que, al recibir la seguridad del perdón de Dios. La paz material... el orden material... ¿qué valen?

La paz es el mejor de los dones divinos, porque los resume todos. La definieron los filósofos: "tranquilidad en el orden". Pero los teólogos gisaron la definición: "es la satisfacción del corazón, conjunto con el presente, que mira sonriente al porvenir". Descansar en paz es el máximo deseo del hombre.

"Paz por la confesión." La Historia está llena de episodios en que corazones desalmados, en un esfuerzo contra su propia incredulidad, han corrido a los pies del confesor para ahuyentar de las conciencias negros remordimientos de sus delitos. Muchos que huían de sí mismos, encontraron a Dios.

Isaías profetizó a Cristo como Príncipe de la Paz; y el Maestro Fray Luis de León se recrea magníficamente, cuando expone las grandezas de este nombre: pero ¿se puede llamar Jesús Príncipe Pacificador con mayor razón que en este Sacramento, donde vierte a torrentes la tranquilidad y ordena las conciencias?

La paz es siempre un don. La de Jesús es siempre fecunda: Aún en lo humano, un corazón pacífico atrae los corazones de los hombres; en lo divino atrae las bendiciones del cielo.

* * *

A quienes perdonéis... a quienes retengáis los pecados...

¡Cuánta lógica en los cánones de la Iglesia. ¿Cómo saber si absolver, condenar a retener sin acusación? Y ¿cómo acusar los pecados sin examen de conciencia? Y ¿cómo omitir unos y declarar otros, si todos fueron contra la ley del mismo Dios? Y ¿qué sinceridad cabe en materia tan delicada, cuando no hay desertación del pasado y temor santo del futuro? Del mismo Evangelio arrancan las condiciones precisas para hacer una buena confesión, señaladas por el Catecismo.

II. "NO CREERE, SI NO LO VIERE"

Las palabras del incrédulo apóstol, son tan antiguas como la torpeza del entendimiento humano y la terquedad de la voluntad. Ayer como hoy, como mañana. ¡Afán ilógico de dar a la ciencia el nombre de fe, cuando ésta consiste precisamente en creer sin haber visto!

Prueba inconcusa de que la fe es tanto un acto del entendimiento como de la voluntad. Al que voluntariamente se obstina en no creer, ¿de qué le sirven todas las pruebas que demuestran la racionalidad de la fe? Por lo mismo que reprueba la incredulidad, procuró Jesús garantir la racionalidad de la fe que nos exigía.

Muchedumbre de testigos y referencias, relatos emocionados de la aparición del Maestro, de sus gestos, de sus palabras... Contra todo ese cúmulo de razones la pertinacia de Tomás que sale al paso de todos. "No creo, como no lo vea". Y para dar más rotundidad a su negativa: "Tengo que ver en sus manos la hendidura de los clavos y meter mi propia mano en su costado... entonces creería yo". Poco más o menos discurría Renán, el desgraciado estilista de la "vida de Jesús": "Entraremos un cadáver del cementerio de París... lo llevamos a un sanatorio... llamamos al Taumaturgo... y si en presencia de la Academia de Medicina lo resucita, entonces la fe es racional.

* * *

Y cada analfabeto de la Apologética se creyó una Academia de Medicina. Y hasta con cierta lógica, porque si así discurren los llamados sabios, ellos tienen alguna excusa en imitar al obstinado incrédulo y apóstol Tomás.

* * *

¡Lector hermano! No mires fuera de ti, para buscar parecidos con el apóstol incrédulo. Cada uno de nosotros, que a ratos somos creyentes, a ratos también obra, vive y quizás habla con la misma obstinación de Tomás.

Ante los problemas de la fe, ¡cuánta fanfarronería! Y ante los de la vida, no ya somos creyentes, sino neciamente crédulos. La chismografía es quizás un articulado de fe y la verdad eterna del Evangelio es, a lo sumo, una bella parábola o música que suena deleitablemente al oído.

III. "¡SEÑOR MIO Y DIOS MIO!"

Gran valor el de las interjecciones humanas. Razonablemente las llaman los gramáticos oraciones en compendio y los oradores son pródigos en proferirlas. Pero pocas, muy pocas como ésta de Tomás, cuando de incrédulo pasa rápidamente a la fe más viva y ardiente: "¡Señor mío y Dios mío!"

* * *

Bellísima y compendiosa oración. ¡Qué hermoso pronunciarla en la elevación de la Sagrada Forma, aparición postrera y siempre renovada del Amor de Jesús! Acto de Fe y de Amor a la par. Exhalación del alma contrita de su cobardía y promesa cálida de valor futuro.

* * *

Gran delicadeza del Maestro en corregir al pecador. "Por dó más pecado había", dice el poeta. A Tomás lo corrige en lo que había señalado como punto de su terquedad. Dícele: "Trae tu mano y métela en mi costado". Como si dijera: Para darte gusto en la prueba de fe que tú has exigido... A Tomás, sí; y por una sola vez; ¿pero a Renán y los de su calaña...?

* * *

La obstinación de Tomás nos parece temeraria; pero ¿y la nuestra? Quizás menos teórica; pero ¿no es la fe práctica la que salva?

* * *

Jesús remata la escena con profunda sentencia, cuya verdad ha enseñado muchas veces: **Bienaventurados los que creyeron y no vieron.** Canto a la fe del niño ingenuo, de la doncella pudorosa, de la madre ferviente, del campesino ignorante... recriminación a la pejulancia de los presumidos sabios de todos los tiempos, que osan medir el abismo infinito de las verdades divinas con el rasero de su menguada ilustración. ¡Bienaventurados los sencillos que inclinan la cabeza sin entrar en polémicas con Dios!

M. M. T.

Se ha organizado la "Comisión Reguladora del Comercio Exterior"

Continúa en vigor el régimen de autorizaciones administrativas para las importaciones y exportaciones

BURGOS, 23.—El Boletín Oficial del Estado publica en el día de hoy las siguientes disposiciones:

Ministerio del Interior.—Ley de Prensa.

Vicepresidencia del Gobierno.—Decreto sobre la administración de divisas del comercio exterior. Se dispone que continúe en vigor el régimen de previas autorizaciones administrativas para todas las importaciones y exportaciones. Corresponde al Ministerio de Industria la dirección de este régimen de autorizaciones a través del Servicio Nacional de Comercio y Política arancelaria y de un organismo que se denominará "Comisión Reguladora del Comercio Exterior".

Determina después la forma cómo ha de estar constituída dicha Comisión Reguladora.

Se fija en el decreto la función que corresponde al Comité de moneda extranjera que será presidido por el jefe del Servicio Nacional de Moneda Extranjera y Cambio y por las representaciones que se indican.

Aparte de las obligaciones que atribuye al Comité de moneda la legislación vigente, le corresponden, entre otras que se detallan en esta disposición, el estudio de la distribución más conveniente de los divisas disponibles para importaciones, la fijación del cupo mensual de divisas para importaciones asignadas a la Comisión Reguladora del Comercio Exterior. Se hará mensualmente la distribución y el cupo podrá ser suplementado excepcionalmente por el Ministerio de Hacienda.

El Comité de Moneda Extranjera comunicará a la Comisión Reguladora del Comercio Exterior con 15 días de antelación el contingente mensual de divisas para la importación.

Ministerio de Defensa Nacional. Decreto en el que se dispone que cuando las noticias que se tengan sobre la muerte de algún jefe, oficial, suboficial o clase de tropa en el cautiverio aparecieren destacados hechos gloriosos, realmente extraordinarios, se señalará como pensión de viudedad o orfandad el sueldo entero del empleo del causante.

Ministerio de Educación Nacional.—Decreto reorganizando el Servicio de Recuperación del patrimonio artístico nacional. El Estado reune en sí todas las funciones relativas a la recuperación y protección y conservación de dicho patrimonio, así como la inspección provincial y nacional artística y las encomienda a un servicio común de carácter permanente que llevará el nombre de "Servicio de Defensa del Patrimonio artístico nacional", dependiente de la Jefaturo Nacional de Bellas Artes.

Ministerio de Industria y Comercio.—Orden relativa a la diferencia de precios entre el estaño producido en España y el importado.

Ministerio de Educación Nacional.—Orden dictando normas para evitar en los casos que así lo aconsejen las circunstancias que los profesores, funcionarios y maestros repuestos provisionalmente en sus cargos, sigan en las mismas escuelas o cargos que desempeñaban.

Falange Española Tradicionalista y de las J. O. N. S.

NORMA

España no se ve del todo si se mira de un lado; solo se entiende mirando cara a cara con el alma y los ojos abiertos.—*José Antonio.*

SECCION FEMENINA

Las camaradas Luz Diaz Rey y Maruja Ortiz de Rozas se presentarán en estas Oficinas de Real, 81, primero, el lunes, día 25.—*La Jefe Local.*

DELEGACION PROVINCIAL SINDICAL

En virtud de las atribuciones reglamentarias que me están conferidas, he tenido a bien designar a los camaradas que se relacionan, para desempeñar los cargos que siguen:

Asesor jurídico de la Delegación Local Sindical de F. E. T. y de las J. O. N. S.: camarada Antonio Hervella Tobar.

Tesorero de la Delegación Local Sindical de FET y de las JONS: camarada Luis Diaz Orro.

Delegado provincial de Cooperación y Previsión: camarada Jacobo Conde.

Asesor jurídico provincial: camarada José Menor.

Secretario inspector provincial de Organizaciones Sindicales: Jesús Buján.

Por Dios, por España y su Revolución Nacional-Sindicalista.

La Coruña, 23 de abril de 1935. II Año Triunfal.—*El Delegado provincial sindical.*

ORDEN A LOS INFANTES

Se ordena a todos los camaradas pertenecientes a la Sección Pelayos (Infantes) se presenten en el cuartel "Juan Canalejo" (sito en el Antiguo edificio de Hacienda), completamente uniformados, con gala, y comida, hoy día 24, a las diez menos cuarto de la mañana.

Nota.—Se advierte a los padres que irán a Misa.

Todo camarada que no tenga tiempo a prepararse la comida, que se presente lealmente en el Cuartel.—*El Jefe de la Bandera.*

DELEGACION DE TRANSPORTES

Coches de servicio:

Domingo y lunes: C.-5200 y M.-47286.

Martes: C.-5457 y C.-5320

SECCION FEMENINA

Se ordena a todas las camaradas que hoy, a las diez y cuarto, se presenten correctamente uniformadas en el Parque del Sporting.—*La Jefe Local.*

ACTIVIDADES DE F. E. T. Y DE LAS JONS

Mañana lunes, a las ocho de la tarde, tendrá lugar en el Salón París un acto de propaganda del Nuevo del Trabajo, dedicado preferentemente a la población obrera de La Coruña, en la que el camarada Santiago Montero pronunciará una conferencia de divulgación y exposición del contenido de la magna Carta de Trabajo.

MISA POR LOS CAIDOS DEL ARMA DE AVIACION

El próximo martes, a las once de la mañana, tendrá lugar en la iglesia parroquial de San Jorge un acto piadoso en sufragio del alma de todos los aviadores que cayeron por el Santo Ideal en la Cruzada por la España Imperial.

F. E. T. y de las J. O. N. S. organiza el acto e invita al pueblo coruñés para asistir a la Misa rezada que con tal motivo se dirá.

SINDICATO DE PRENSA Y ARTES GRAFICAS

Todos los camaradas pertenecientes a este Sindicato se concentrarán, sin excusa ni pretexto alguno, hoy, a las diez en punto de la mañana, en la Marina (frente a "La Voz de Galicia"), para asistir al acto de la Plaza de Toros.—*El Jefe del Sindicato.*

"AUXILIO SOCIAL"

En este afán consciente que tiene todo buen español de proporcionar a "Auxilio Social" medios económicos para llevar a cabo la improba labor de Hermandad y Justicia Social, que ha emprendido, nos encontramos cada día con colaboraciones interesantes y valiosas.

La de hoy es la ofrecida por la Regidora Provincial de los Talleres de F. E. T. y de las J. O. N. S. "Mujeres al Servicio de España", al ofrecerle el producto de la venta del interesantísimo libro "Niños españoles en la España Imperial", en el cual se recopilan una serie de charlas dadas por Radio Coruña, en forma de cuentos infantiles a cual más interesante.

¡Qué concepción más lograda de ayuda mutua! Unos niños de la Nueva España compran el libro, que vale una peseta; se entretienen, su lectura estimula en sus mentes, por infantiles, propicias al patriotismo y todo lo que es guión de la Cruzada Nacional-Sindicalista... y al mismo tiempo ayudan a que otros como ellos, también buenos y patriotas amen y perciban día a día las migas de Pan y calor de Hermandad de la Vieja y Eterna Falange en el medio de "Auxilio Social".

MILICIA DE FALANGE ESPAÑOLA TRADICIONALISTA Y DE LAS J. O. N. S.

Banderas de Segunda Línea

Para asistir al acto que tendrá lugar hoy en la Plaza de Toros, se ordena la presentación, a las 10'30 horas, en el Cuartel Longueira-Moreu, sin pretexto ni excusa alguna, de todo el personal de Segunda Línea franco de servicio.

Oficial de día: alférez don Jesús Sánchez Zapata.

Servicio para hoy domingo, desde las 21'30 horas hasta las 21'30 de mañana, lunes: el personal de la segunda Centuria de la primera Bandera, que se cita a continuación:

Jefe de Falange, Galo Fernández Morales; subjefe de idem, Francisco Morodo Deschamps; jefe de Escuadra, Gonzalo Díaz Valiño; idem, Celestino Bujan de Castro; subjefe de Escuadra, Ramón Alonso Cumbraos; falangistas: Dionisio García González, Adolfo Fernández Montero, Mauricio Molinero Pérez, Francisco García Teijido, Antonio Míguez Berea, Francisco Bermúdez Vázquez, Ramón López Montero, José Teijeira López, Pedro Ferreira Sexto, José Antonio López Fernández, Arturo Varela Pérez, Luis Rivas Fernández, Manuel Pardo Jasne, Antonio Varela Varela, José Zincke Zas, Abel Alvarez Losada, José María Sio Bayoso, José Aparicio Alarcón, José González Yáñez, Francisco Barreiro Castiñeiras, Manuel Miguel Roel, José Feijóo Alfaya, Antonio López Martínez.

Oficial de día para mañana, lunes: teniente don Jaime Lorenzo Antelo.

Visita de Hospital para mañana, lunes: subjefe de Centuria, Luis Fernández Ayala y alférez don Jesús Sánchez Zapata.

Servicio para mañana, lunes: el personal de la tercera Centuria de la primera Bandera, que se cita a continuación:

Jefe de Falange, Gualberto Ulloa Formoso; subjefe de idem, Ramón de Soto Lemos; jefe de Escuadra, Juan Gigantes Fernández; idem, Emilio Paz Díaz; subjefe de idem, Castro Ortega Fernández; idem Valentín Solís de Ezenarro; id., Juan Jorge Carreras; falangistas: Camilo Blanco Souto, Emilio de la Fuente Domínguez, Jesús González Vázquez, José Iglesias Iñiguez, Manuel López Alonso, Faustino Neira Fernández, Juan Otero Castrillón, Arturo Rodríguez Yordi, Manuel Villaverde Orro, Cristóbal Atienza Jiménez, Salvador Fojón Pardiño, Ramón López y López, Julio Martínez Pérez, José Méndez Broz, Vicente Novoa Suso, Manuel Abuín López, Serafín Alonso Carro, Julio Cadornigá Aguilera, Luis Illanes Boneme, Elías López Puig, Mariano Martín Martín, Faustino Rey Castelo.

¡SALUDO A FRANCO! ¡ARRIBA ESPAÑA!

POMADA CEREO
cura úlceras, eczemas, quemaduras herpes, hemorroides, granulaciones.

Una buena digestión...

se consigue siempre tomando después de las comidas una cucharada de Elixir Estomacal SAIZ DE CARLOS. Este famoso medicamento, en cuya composición no figura ningún calmante ni ningún producto que pueda ser perjudicial, regulariza la secreción del jugo gástrico, tonifica la mucosa y aumenta su poder digestivo.

Los enfermos que lo toman notan desde los primeros días de tratamiento la desaparición de síntomas tan molestos como el dolor de estómago, sensación de peso, acidez, aguas de boca, tendencia al vómito, etc., etc. El paciente come más, digiere mejor y se nutre, llegando a recuperar con su uso la salud y alegría perdidas.—Cerca de medio siglo de éxitos en todos los países del mundo garantizan la eficacia de este medicamento.

ELIXIR ESTOMACAL

SAIZ DE CARLOS

Vida de sociedad

VIAJEROS

Mañana saldrán con sus hijos para la playa América (Vigo), después de haber permanecido una larga temporada en esta ciudad, doña Luz y doña Virginia Almero, esposas de don Antonio y don Jaime Alcántara Guardiola, respectivamente.

—Llegó a esta ciudad, don Alfonso Durán Marquina.

—Hoy saldrán para Orense doña Cinta Feijóo Montenegro de Vilar Sixto y su hijo Juan José.

—Llegaron a La Coruña, don Manuel Caruncho Banet y don Rafael Puga Ramón.

—Ha regresado de su viaje a Gijón, a donde hubo de trasladarse con el triste motivo del fallecimiento de su padre político, en aquella ciudad asturiana, nuestro estimado convecino don Enrique Antoli Vilaplana acompañado de su señora y hermana.

NATALICIO

La joven esposa de don Alberto Martínez-Bálgama ha dado a luz un varoncito, el tercero de sus hijos.

Tanto la madre como el recién nacido se encuentran en perfecto estado.

Nuestra enhorabuena.

PETICION DE MANO

Por don Vicente Merino, industrial de Valladolid, y para su hijo don Vicente, ha sido pedida la mano de la señorita María Luisa Reguera Martín, hija del fallecido médico don Luis Reguera Terán.

La boda se celebrará muy en breve, habiéndose cruzado entre los futuros esposos los regalos de rigor.

NECROLOGIA

En esta ciudad falleció don Luis López Abente, prestigioso farmacéutico que contaba con muchas relaciones en La Coruña y toda Galicia por lo que su muerte produjo sincero pesar.

Acompañamos en su pena a la atribulada familia.

— Dejó de existir en esta capital don Manuel Ferreiro Gómez, honorable capitán de la Marina Mercante, al que adornaban excelentes dotes personales.

Participamos del justo dolor de su esposa doña Amadora Rodríguez, sus hijos y demás distinguida familia.

Suplicamos a nuestros lectores rueguen por el eterno descanso de los finados.

Cines y Teatros

ROSALIA CASTRO: "CATALINA"

A pesar de que los directores saben que determinado asunto obtiene éxito lo repiten con notorio peligro de amanerar a una artista, se salvan de esta contingencia cuando tropiezan con una estrella tan inteligente, graciosa y de tan extraordinaria sensibilidad como Francisca Gaal a la que no se concibe más que haciendo papeles de chico—que es chica—o de cenicienta.

De esta vez le tocó en suerte representar a una paletita, que pese a su supina ignorancia y hasta a sus pocos atractivos físicos logra por arte de magia, bues de otra manera no se explica, el rendido amor de un señorito calavera.

Pero que las situaciones sean absurdas y que se reitere el argumento no obsta para que la película entretenga gratísimamente y esté rodeada de esa simpatía peculiar de todas en las que interviene la deliciosa actriz.

La moral del "film" es aceptable.

YAVOY: "ROSE MARIE"

Película que sin exageración puede calificarse de casi perfecta pues además de ser eminentemente cinematográfica, cualidad primordial para que merezca el dictado que más arriba le damos, reúne en sí las bellezas de otros géneros.

Aunque su asunto está basado en una opereta, es tan humano y lógico que suprimiéndosele los preciosos cantables, sería un intenso drama lleno de emoción, en el que en lucha el amor y el deber sale victorioso este último, no sin que el sacrificio halle su recompensa.

La Mac Donal se revela tan magnífica en este nuevo aspecto como en el del arte frívolo y ella y Nelson Edely lucen sus extraordinarias facultades de cantantes y actores.

Las fotografías de aire libre un portento, y en cuanto a la moral únicamente merece reproche una danza que fugazmente pasa por la pantalla y alguna cariñosa efusión.

Farmacias de guardia

Durante esta semana estarán de guardia las Farmacias siguientes:

Señor López Abente (D. Antonio) "El Aguila", Cantón Pequeño, 31; señor López Méndez Panaderas, 21, y señor Quinzá Torrola, calle de Ballén, esquina a Riego de Agua.

Juventud Femenina de Acción Católica

CENTRO PAROQUIAL DE SAN JORGE

Con motivo de la festividad de su Santo Patrono, la Juventud Femenina de A. C. celebró ayer en la Iglesia Parroquial de San Jorge los cultos que había anunciado.

A las ocho de la mañana hubo misa de comunión general.

A las once y media se celebró misa solemne cantada por las señoras y jóvenes de A. C.

La imposición de insignias verificóse a las cinco de la tarde habiéndolas recibido 21 jóvenes y once aspirantes.

PARROQUIA DE SANTA MARIA Y SANTIAGO

Hoy se celebrará con toda solemnidad la segunda imposición de insignias a las afiliadas de Juventud Femenina de Acción Católica, pertenecientes a la parroquia de Santa María y Santiago.

Se celebrará misa de Comunión en Santa María, y por la tarde, a las siete, el brillante acto de imposición en la iglesia de Santiago.

Han sido invitados todos los Centros de la capital.

Nuestra Señora de Montserrat

CULTOS LOS DIAS 25, 26 y 27

La Cofradía de Nuestra Señora de Montserrat invita a todos los devotos de la Sma. Virgen a los solemnes cultos con que Obsequiará a su Excelsa Patrona los días 25, 26 y 27 del corriente en la iglesia parroquial de Santa Lucía de la ciudad de La Coruña.

Los días 25 y 26, a las 11'30 habrá misa solemne, cantada por la capilla del maestro Barrero.

Por la tarde, a las 7'30, rosario con exposición del Smo. y visita espiritual a Ntra. Sra. de Montserrat, sermón y reserva.

El día 27, fiesta de la Virgen de Montserrat, la misa será a las 12. Los actos de la tarde tendrán lugar a la misma hora y en la misma forma de los días anteriores.

Con estos actos de culto, la Cofradía, además de celebrar la fiesta de su Patrona, rogará por las necesidades de España.

GRAN VINO ANIBAL
Cía MOTA S.A. - MALAGA

CONAC OSBORNE
ANDURJA

†

CUARTO ANIVERSARIO DEL JOVEN

Don José Pereiro Carrón

Alumno que fué del grado profesional de la Escuela Normal

QUE FALLECIO EN LA CORUÑA EL 26 DE ABRIL DE 1934

Habiendo recibido los Santos Sacramentos y la Bendición Papal

R. I. P.

Las misas que pasado mañana martes, día 26, se celebren a las siete y siete y media en el altar de San José de la Iglesia Parroquial de San Nicolás, como asimismo la del día 26 de cada mes a las 7 y media, en el mismo altar de dicha Iglesia, serán aplicadas por su eterno descanso.

Su familia,

SUPLICA a las personas de su amistad se dignen asistir a alguna de dichas misas y encomendarlo a Dios en sus oraciones, favor por el cual quedará eternamente agradecida.

†

TERCER ANIVERSARIO DEL SEÑOR

D. Vicente Rodríguez González

QUE FALLECIO EL 25 DE ABRIL DE 1935

R. I. P.

Su viuda doña María Dans; hijos, Manuel, José, Antonio (ausentes), María y Vicente; hijas políticas y demás familia,

SUPLICAN a sus amistades se dignen asistir a las misas que por su eterno descanso se celebrarán mañana, lunes, día 25, de siete a nueve y media en el altar mayor de la iglesia parroquial de Santa Lucía, por cuyo favor anticipan su agradecimiento.

†

EL SEÑOR

Don Manuel Ferreiro Gómez

Capitán de primera clase de la Marina mercante

FALLECIO EN EL DIA DE AYER

Después de recibir los Santos Sacramentos y la bendición de Su Santidad

R. I. P.

Su esposa Amadora Rodríguez, hijos Justa, Dora, Manuel, M.ª del Carmen, Rafael y M.ª Teresa; hijos políticos Rogelio Fernández Conde, Ramón Molina Rodríguez, Margarita García Vázquez y Luis Moure Couceiro, nietos, hermanos, hermanos políticos, sobrinos y demás parientes,

RUEGAN a las personas de su amistad se dignen asistir a la conducción de su cadáver al Cementerio municipal, acto que tendrá lugar hoy, a las cuatro de la tarde y a los funerales que por el eterno descanso de su alma se celebrarán mañana lunes, a las diez de la mañana en la Iglesia de Sta. Lucía, por cuyos favores anticipan gracias.

Casa mortuoria: Compostela núm. 8 - 3.º derecha.

†

EL JOVEN

César de Cal y Díaz

SOLDADO DEL REGIMIENTO DE INFANTERIA DE ZAMORA NUM. 29

CAMISA VIEJA DE F. E.

MURIO POR DIOS Y POR LA PATRIA EN EL FRENTE DE COMBATE

R. I. P.

Sus padres don César (ausente) y doña Aurora; su abuela doña Generosa Vispo; sus hermanos Sara, Pedro (ausente) Aurora, Elisa, Stella, Ana M.ª y Armando,

PARTICIPAN a sus amistades tan sensible pérdida y les ruegan la asistencia a los funerales que por el eterno descanso de su alma se celebrarán en la parroquia de la San Jorge, el lunes, 25, a las diez de la mañana, y a las misas gregorianas que darán comienzo en la misma iglesia el día 7 de mayo a las ocho y media en el altar mayor, por cuyos favores anticipan gracias.

Casa mortuoria: Cantón Pequeño, 15 - 3º derecha.

"Victoria", Publicidad.-Sevilla.

†

43 ANIVERSARIO DE LA SEÑORA

D.ª Guillerma López Gantes

DE FERNANDEZ ANDRADE

R. I. P.

Todas las misas que se celebren mañana día 25, en la parroquial de San Jorge serán aplicadas por el eterno descanso de su alma.

Su familia,

RUEGA a sus amistades y personas piadosas encomienden a Dios el alma de la finada y asistan a alguna de dichas misas por cuyo favor les quedarán eternamente agradecidos.

Hay concedidas indulgencias en la forma acostumbrada.

†

LA SEÑORA

D.ª Jesusa de Diego Zapata

VDA. DE FERNANDEZ VAAMONDE

HA FALLECIDO EL DIA 18 DEL CORRIENTE EN SU CASA DEL GRAJAL (EL BURGO)

Después de recibir los Santos Sacramentos y la bendición de S. S.

R. I. P.

Su hijo Salvador Fernández de Diego (ausente), hija política Rosario de Castro Santiago, nieta, hermanos políticos, sobrinos, primos y demás parientes,

RUEGAN a las personas de su amistad la encomienden en sus oraciones y se dignen asistir a los funerales, que se celebrarán el martes día 26, a las diez de la mañana en la parroquia de Santa María del Temple (El Burgo), por cuyo favor anticipan las gracias.

El Grajal. (El Burgo).

†

Don Luis López Abente

FARMACEUTICO

Ex-Presidente del Colegio Farmacéutico y Subdelegado de Farmacia

Ha fallecido en el día de ayer

R. I. P.

EL COLEGIO OFICIAL DE FARMACEUTICOS DE LA PROVINCIA DE LA CORUÑA,

TIENE el sentimiento de participarlo a sus Colegiados, rogándoles la asistencia a la conducción del cadáver desde la Casa mortuoria al Cementerio general, acto que tendrá lugar a las DOCE HORAS del día de hoy, por lo que anticipan gracias.

CASA MORTUORIA: MARINA, 35, PRIMERO.

†

Rafael Enríquez Felpeto

MUERTO POR DIOS Y POR LA PATRIA

EL 18 DE FEBRERO DE 1938, A LOS 19 AÑOS DE EDAD

R. I. P.

Sus padres, don Francisco Enríquez Vázquez y doña Josefa Felpeto Pérez; hermanos, José, María y Manuel; tíos, primos y demás familia,

RUEGAN a sus amistades una oración por su alma y la asistencia a los funerales que se celebrarán el miércoles día 27 de los corrientes, en la Iglesia parroquial de San Cosme de Nete (Villalba).

SALUDO A FRANCO. ¡ARRIBA ESPAÑA!

†

Ramón Enríquez Felpeto

MUERTO POR DIOS Y POR LA PATRIA

EL 4 DE ABRIL DE 1938, A LOS 26 AÑOS DE EDAD

R. I. P.

Sus padres, don Francisco Enríquez Vázquez y doña Josefa Felpeto Pérez; hermanos, José, María y Manuel; tíos, primos y demás familia,

RUEGAN a sus amistades una oración por su alma y la asistencia a los funerales que se celebrarán el jueves, día 28 de los corrientes, en la Iglesia parroquial de San Cosme de Nete (Villalba).

SALUDO A FRANCO. ¡ARRIBA ESPAÑA!

GALICIA

Se celebró con gran brillantez en toda la región el "Día del Libro"

Santiago

SANTIAGO, 23.— Según estaba anunciado y dispuesto por la Universidad, se celebró hoy la Fiesta del Libro.

Con tal motivo, a las once de la mañana se dijo una misa rezada en la iglesia de la Compañía, asistiendo numerosas personas.

Seguidamente se verificó en el Paraninfo de la Universidad un acto académico que resultó muy brillante.

El Paraninfo se hallaba ocupado por un selecto auditorio, del que destacaba la presencia de numerosos escolares, especialmente del Instituto.

En la presidencia figuraron el rector de la Universidad Literaria, el rector del Seminario Conciliar, alcalde de la ciudad, comandante militar de la plaza, representante del señor arzobispo, catedráticos, profesores y otras destacadas personalidades.

El profesor de Filosofía y Letras de la Universidad don Juan Pérez Millán, pronunció una conferencia sobre el significado de la fiesta, exponiendo dolumentadamente una interesante biografía del autor del "Quijote".

La banda de música municipal que asistió al acto interpretó por último el Himno Nacional.

×

Después de una misa rezada que tendrá lugar mañana, domingo, en la capilla del Gran Hospital, saldrá de la misma una comitiva procesional para acompañar a nuestro amadísimo Prelado doctor Tomás Muniz por las diferentes salas del referido Hospital, en las que hará entre los enfermos la distribución de la Sagrada Comunión para cumplimiento del precepto pascual.

Presidirán las autoridades locales. Y concurrirá la banda de música.

×

El lunes próximo, a las once de la mañana y en la iglesia conventual de San Francisco, se celebrará una misa de requiem por los marineros santiagueses José Cotón Noar, Domingo Ron Quiroga, Luis Zaera Lado y Fernando Otero Goyanes, supervivientes del "Baleares".

ANUNCIESE USTED EN EL IDEAL GALLEGO

Pedid: Coñac "DERBY"

Compañía Nacional de los F. C. del Oeste de España

Necesitando esta Compañía para sus Talleres de Salamanca, Torneros, Ajustadores, Calderereros, Forjadores, Soldadores de Autógena y Eléctrica, Ayudantes montadores y de los oficios mencionados, pueden los obreros metalúrgicos que les interese, dirigir las solicitudes acompañadas del correspondiente certificado de la Jefatura de Orden Público al señor Director de esta Compañía, entregándolas en las oficinas de Material y Tracción en Vigo, en donde se les darán toda clase de informaciones, teniendo en cuenta que la edad máxima es de 40 años, y la mínima de 17.

FERROL

FERROL, 23.—Numerosísima será la manifestación que mañana, a las siete, se organizará en la Plaza de Honorio Cornejo, frente al local de la C. N. S.

Millares de obreros figurarán en la expedición que en el vapor "Ciudad de Alicante" embarcarán en el muelle de Concepción Arenal para trasladarse a La Coruña y formar en la concentración que se celebrará mañana domingo en la vecina capital.

El buque saldrá de El Ferrol a las ocho de la mañana y el viaje de regreso será a las tres y media de la tarde.

×

Mañana corresponde el turno de guardia a las farmacias de don Celestino Punin Garrido y don Antonio Usero Torrente, sitas ambas en la calle del General Franco, números 64 y 90, respectivamente.

×

Mañana corresponde el turno de guardia a las siguientes expendedurías de tabacos:

Canalejas 114, Colvo Sotelo 62 y 100, General Franco 157, San Francisco 33, San Carlos 84 y la cantina de la estación del ferrocarril

×

A las diez de la mañana se celebró en el cuartel de Zapadores el consejo de guerra contra el paisano José Gómez Gago, por el delito de rebelión militar.

La sentencia no será conocida hasta que la apruebe la Superioridad.

×

Dejó de existir en esta ciudad el capitán de fragata don Bernardo Navarro Capdevila, siendo su muerte muy sentida.

A su viuda doña Manuel Antón Palacios, hijos y demás familia, enviamos nuestro pésame.

×

Con toda felicidad ha dado a luz un niño la señora del capitán de fragata don Francisco Regalado Rodríguez (de soltera, María Luisa Aznar Ardois).

Nuestra afectuosa enhorabuena.

×

Con gran brillantez se celebró en el Hospicio municipal el acto de la entronización del Sagrado Corazón de Jesús.

Asistieron el alcalde, concejales y numerosos invitados.

El acto, como decimos, resultó muy solemne.

×

El próximo lunes, a las seis de la tarde, celebrará sesión el Ayuntamiento pleno.

En ella se dará cuenta de una comunicación del delegado de Hacienda de esta provincia, participando haber sido aprobado, sin modificación alguna, el presupuesto ordinario de gastos e ingresos de este Ayuntamiento para el año actual.

También se tratará de la reorganización de las Comisiones del Ayuntamiento en virtud de una moción que propone el alcalde.

×

En el Instituto se celebró un solemne acto con motivo de la Fiesta del Libro.

Al final se distribuyeron libros entre todos los alumnos que más se distinguieron por su aplicación durante el curso.

Para Maestros y Catequistas

EL MES DE LAS FLORES

Poesías para ofrecer las flores a la Santísima Virgen durante el mes de mayo en las escuelas y catecismos.

Nutridísima y variadísima colección de poesías de los mejores autores, ordenadas por el Moderador del Catecismo de Santiago, don Baltasar Pardal Vidal, distribuidas en tres grados: Párvulos, Elemental y Superior.

Precio, cinco pesetas.

Manual del ejercicio de las flores, adaptado a los niños, por el mismo autor, cincuenta céntimos.

Los pedidos al autor y a las principales librerías.

Lugo

La Junta provincial de abastos acordó fijar el precio del jamón por pieza, en 7 pesetas el kilo, de productor a traficante, y 7'50 de éste al consumidor.

×

Hoy se celebró la Fiesta del Libro. En lugares céntricos se colocaron mesas presididas por distinguidas señoras para recoger libros y donativos para adquirirlos, con destino a los heridos.

×

En sesión celebrada por la ACME se acordó que figure como presidente honorario el señor Obispo doctor Rafael Balanzá y Navarro.

Orense

ORENSE, 23.—El presidente de la Comisión inspectora provincial de mutilados de guerra ha recibido el siguiente telegrama del general Millán Astray:

Hónrome en felicitar a V. E. como presidente de la Comisión Inspectora de mutilados de guerra, por ser la primera que se ha constituido oficialmente.

×

Mañana, domingo, se celebrará la tradicional romería en el Santuario de los Gozos.

Desde las ocho de la mañana habrá misas rezadas de media en media hora. A las once saldrá la milagrosa imagen en procesión, recorriendo el itinerario de costumbre.

A las dos de la tarde se subastará la limosna en el sitio acostumbrado.

×

Al mediodía se posesionó de su cargo el nuevo gobernador civil D. Luis Villamata, asistiendo el gobernador saliente, delegado de Orden público, alcalde y amigos particulares del Sr. Villamata.

×

Hoy se celebró la Fiesta del Libro, con un acto en el Instituto, al que asistió el claustro de profesores, así como el de la Normal y numerosos escolares. Hablaron cuatro estudiantes, y al final hizo el resumen el catedrático de Literatura.

En los Hospitales se dieron lecturas especiales, y en las mesas colocadas en las calles se recogieron muchos libros.

Pontevedra

PONTEVEDRA, 23.—A las doce de la mañana tuvo lugar en el Instituto el acto que habíamos anunciado con motivo de la celebración de la Fiesta del Libro. Hablaron en la solemne sesión el bibliotecario señor Villamil, el coronel del Regimiento de Artillería, en representación del gobernador militar, y el gobernador civil Sr. Torres Bestard. Todos los oradores explicaron la significación de la fiesta y sus orígenes.

×

Esta tarde, a las cuatro, se celebrará la sesión de clausura, digno remate del Cursillo que por iniciativa de la Asociación de Maestros Católicos de esta capital viene celebrándose brillantemente en el local del cine Coliseum, con objeto de tratar de temas que hagan a los maestros más fácil el cumplimiento de la circular dictada por el jefe de los Servicios de primera enseñanza. A esta solemne sesión de clausura se espera asistan el Excelentísimo Sr. Arzobispo de Santiago y el Rector de nuestra Universidad.

Desarrollará la última conferencia el Rvdo. P. Foyaca, que sustituye al señor Iniesta, que no ha podido desplazarse a última hora.

×

Ayer celebró sesión la Gestora provincial, que adoptó acuerdos relacionados con asuntos de trámite sin que entre lo tratado haya nada destacable.

VIGO

VIGO 23.—El Instituto de segunda enseñanza, la Escuela de Comercio, la Escuela Industrial y la del Trabajo, en colaboración del Seu, han celebrado la Fiesta del Libro, con un acto en el teatro García Barbón al que asistieron muchos escolares. Hablaron el delegado de prensa y propaganda y el jefe provincial del Sep, y le directora del Instituto doña Carmen Anbroj

Terminado el acto los profesores y de los citados centros y los elementos del Seu visitaron diversos hospitales repartiendo entre los heridos de guerra muchos libros.

En diversos lugares se colocaron mesas de venta de libros, vendiéndose bastantes.

×

Llegó a esta ciudad el R. P. Yeronides F. Crespo, Superior de la Misión de Anking (China) a cargo de Jesuitas españoles, que hace el viaje por asuntos de su cargo y para visitar a los familiares de los 82 misioneros que allí trabajan y que en su mayoría son de esta región.

El territorio confiado a esta misión mide una extensión de 40.000 kilómetros cuadrados, y la población del mismo es de unos siete millones de habitantes.

AGUAS DE INCIO
CURAN RAPIDAMENTE
LA ANEMIA
CLOROSIS, CIATICA, ANEMIA, PALIDECES Y DESARREGLOS MENSTRUALES

DISTRIBUIDORES
de productos Nacionales, sistemas modernos de ventas. Solicitamos proposiciones para introducir artículos con exclusivas, vendedores en treinta términos municipales de la Provincia. EXCLUSIVAS GALLARDO. CEBRIÁN, 58, LAS PALMAS (CANARIAS).

¡VIVA ESPAÑA!
Lotería "EL GATO NEGRO"

La Lotería "Pro-Combatientes" de Sevilla, del 21 del actual, se aplazó para el día 30 del mismo, lo que se hace presente al público en general.

Primer premio: 1.000.000 de pesetas
Segundo premio: 500.000 pesetas
Tercer premio: 200.000 pesetas
Cuarto premio: 100.000 pesetas

Billete, 250 pesetas; décimo, 25 pesetas. — De este sorteo se expenden participaciones de 1, 2 y 5 pesetas.

LOTERIA NACIONAL

La próxima se celebrará el día 3 de Mayo, a 30 pesetas el billete y décimos a 3 pesetas. Hay 2 series. Primer premio, 100.000 pesetas.

Del sorteo del 21 del actual esta casa ha vendido una gran cantidad de premios menores, o sea de 500 pesetas.

Para pedidos fuera de la capital, mande su importe, más 1'50 y no se olvide de exigir siempre, en la calle, en el café, en donde usted se encuentre Lotería de EL GATO NEGRO, si usted quiere participar de la suerte de esta casa.

Siempre EL GATO NEGRO.
San Andrés, 19. La Coruña.

"ITALIA"
SOCIEDAD DE NAVEGACION
PROXIMAS SALIDAS:

VILLEFRANCHE (Niza) - BUENOS AIRES
"CONTE GRANDE" 25 DE MAYO
Escalas: Pernambuco, Bahía, Río Janeiro, Santos, Montevideo, Buenos Aires.

GIBRALTAR - BUENOS AIRES
"OCEANIA" 13 DE MAYO
Escalas: Pernambuco, Bahía, Río Janeiro, Santos, Río Grande, Montevideo, Buenos Aires.

MARSELLA - VALPARAISO (Vía Panamá)
"VIRGILIO" 4 de Mayo
Escalas: Venezuela, Colombia, Panamá, Ecuador, Perú.

VILLEFRANCHE (Niza)
GIBRALTAR - NEW YORK
"REX" 4 Mayo de Villefranche
5 Mayo de Gibraltar

GIBRALTAR - LISBOA
NEW YORK
"SATURNIA" 11 Mayo de Gibraltar
12 Mayo de Lisboa

Pago de los pasajes en Pesetas

Informes: DANIEL ALVAREZ
Edificio Pastor
LA CORUÑA
"El Ideal Gallego". 24-4-1938.

SECCION RELIGIOSA

SANTORAL

Santos de hoy: San Fidel. San Leoncio.

Santo de mañana: San Marcos, Evangelista.

Solemnidades religiosas

TIEMPO LITURGICO

Lunes, 25.—S. Marcos Evangelista. Misa propia. Credo. Prefacio de Apóstoles.

Martes, 26.—Dedicación de la S. A. M. Basílica de Compostela. Fiesta de primera clase con octava. Misa "Terribilis" del común Conmemoración de S. Cleto y Marcelino, mártires. Credo. Prefacio de Pascua.

Miércoles, 27.—Sto. Toribio de Mogrovejo, Obispo y confesor. Misa "Statuit". Oración y Epístola propias. Conmemoraciones de S. Pedro Canisio y de la Octava de la Dedicación. Credo. Prefacio de Pascua.

Jueves, 28.—De infraoctava de la Dedicación de la Basílica Compostelana. Misa "Terribilis". Credo. Conmemoraciones de S. Pablo, confesor, y de San Vital, mártir. Prefacio de Pascua.

Viernes, 29.—S. Pedro, mártir. Misa propia con prefacio de Pascua.

Sábado, 30.—Sta. Catalina de Sena, virgen. Misa "Dilexisti", oraciones propias.

Domingo, 1.—Los Santos Apóstoles Felipe y Santiago. Misa propia con conmemoración y último evangelio de la Dominica. Credo Prefacio de Apóstoles.

SOLEMNE NOVENA A NUESTRA SEÑORA DEL PERPETUO SOCORRO

Continúa en la iglesia parroquial de San Jorge la solemne novena que todos los años se dedica a la Santísima Virgen en su advocación del Perpetuo Socorro. Los ejercicios de la Novena-Misión se harán a las seis y media de la mañana, a las once y media, y a las siete de la tarde. Los ejercicios de las once y media se celebrarán los domingos, a las once.

Durante este esplendoroso novenario, predicarán dos RR. PP. Redentoristas.

EJERCICIOS ESPIRITUALES DE LA JUVENTUD FEMENINA DE ACCION CATOLICA

Hoy, finalizarán los Santos Ejercicios Espirituales organizados por la Juventud Femenina de la parroquia de San Nicolás, que con tanta asistencia y recogimiento se han venido celebrando estos días.

Se ruega que a la Misa de Comunión general con fervorines y plática eucarística, que tendrá lugar a las ocho y media, hoy, domingo, asistan todas las ejercitantes y jóvenes de A. C.

Los cultos vespertinos consistirán en Exposición de S. D. M., estación al Santísimo, rosario, motetes, plática, reserva y bendición papal, entonándose al final los Himnos de la Juventud y de Cristo Rey.

EL DIA MISIONAL EN SAN PEDRO DE MEZONZO

El día 3 de mayo se celebrará en San Pedro de Mezonzo el Día Misional. Habrá Misa de Comunión a las 8, y en los ejercicios de la tarde predicará el M. I. Sr. Abad de la Colegiata.

FESTIVIDAD DE SAN JORGE

Con la solemnidad de años anteriores se celebró ayer en la iglesia parroquial de San Jorge la festividad del santo Patrono de la feligresía. Por la mañana hubo misa de comunión a las 8, y a las once y media se celebró la misa solemne cantada por las señoritas de Acción Católica. Después de la misa cantada se expuso a S. D. M. y permaneció a la adoración de los fieles hasta la hora de los cultos de la tarde.

En los solemnes ejercicios en honor a San Jorge, ofició en la misa cantada, al igual que en años anteriores siguiendo costumbre ya tradicional, el Clero adscrito a la parroquia de San Nicolás.

Festejando el día de San Jorge, hoy tendrá una misa de comunión general la Juventud masculina de Acción Católica, perteneciente a dicha parroquia, reuniéndose en el mencionado templo con todos los miembros de las Juventudes Católicas coruñesas a las que se invitaron para este piadoso y edificante acto.

La Juventud Femenina de A. C. de San Jorge, celebró ayer el día de su santo patrono, con una misa de comunión general y con la imposición de insignias a las jóvenes aspirantes.

TRIDUO A NUESTRA SEÑORA DE MONTSERRAT

El lunes, martes y miércoles de la presente semana se celebrará en la iglesia de Santa Lucía la solemne TRIDUO en honor de Nra. Señora de MONTSERRAT, cuya fiesta se celebra el 27 del actual. Habrá todos los días Misa de Comunión general, a las 8, y los ejercicios solemnes empezarán a las siete y media de la tarde, con exposición mayor de S. D. M., rosario, bendición con el Santísimo y reserva. Los tres días habrá sermón, que predicarán elocuentes oradores, y Misa cantada, a las 11'30, y el último día, a las 12.

ROGATIVAS DE SAN MARCOS

Mañana, día de San Marcos Evangelista, se celebrarán en las iglesias parroquiales, rogativas solemnes.

CULTOS

EJERCICIOS VESPERTINOS EN LOS TEMPLOS CORUNESES.—A las siete y media de la tarde se reza en todas las iglesias de La Coruña, el Santo Rosario.

En Santiago, a las siete de la tarde, Hora Santa con exposición del Santísimo.

CULTOS EN SANTO DOMINGO. — Se está celebrando la solemne novena en honor de Santa Catalina de Sena, Patrona de la V. O. T. de Santo Domingo. Se leerá el ejercicio en la misa de siete. Los cultos de la tarde, a las siete, con exposición, y sermón.

Las misas desde las siete a las nueve.

Sagrada Liturgia

"Dominica in Albis"

En la Liturgia tienen las almas cristianas trazado su itinerario anual de renovación espiritual. —Un largo camino—ha dicho Festugière—ondulado con altos y valles. Allá en la Navidad, es la Liturgia optativa del Adviento y la inmensa alegría que perdura muchos días después del nacimiento del Señor. En Cuaresma, la Liturgia es siempre purgativa. Durante el tiempo pascual, vive en la plenitud espiritual acompañando a Jesucristo resucitado que, aún después de resucitado no quiere despedirse de los suyos sin dejar consolidada la gran fundación de la Iglesia.

Sin que busquemos quizás inútilmente una ajustada y estrecha correlación entre las festividades litúrgicas y los diversos estados del alma camino de la perfección, es indudable que hay cierta ordenación posible y desde luego sería la mejor y más popular escuela de ascética, penetrar bien en el alma de la vida litúrgica, que va desarrollando la Iglesia durante el año y encontrar en admirable síntesis todos los medios de vida sobrenatural, que Jesús trajo a la tierra.

Invito a los amantes cada día más numerosos de la Liturgia a leer alguna monografía de la Liturgia pascual y como nuestros antecesores en la fe penetraban los misterios de la Iglesia y hacían de ellos vida y alimento de sus almas.

Presentamos una curiosísima pieza litúrgica dramatizada en la Edad Media, con evidente mal gusto en la representación y con no menor falta de respeto al lugar en donde solían representarse estas escenas de Pascua; pero para nuestro propósito nos releva de seguir demostrando el alto interés con que pedía el público creyente a la Iglesia el alimento espiritual de la Liturgia.

En esta semana primera de Pascua tenía lugar la "Visita al sepulcro", que se celebraba en la Catedral, dice Marius Sepet. Tres canónigos o presbíteros, vestidos de dalmáticas, adornadas sus cabezas con tirabuzones de lino y tocados con amitos, llevan en sus manos olorosos perfumes, a semejanza de las santas mujeres que fueron a ungir al Señor.

Se dirigen hacia el altar mayor, que representa el sepulcro. Un niño de coro vestido con alba y estola, en figura de un ángel, espera junto al altar y les dice:

"¿A quién buscáis en el sepulcro, servidores de Cristo?"

Las tres Marías doblan la rodilla y responden a coro:

"A Jesús de Nazaret, crucificado, moradores del cielo".

Seguidamente el niño de coro, que hace de ángel, alzando con ambas manos los manteles y mirando al desnudo altar, dice:

"No está aquí; resucitó según lo había predicho; id y anunciad su resurrección".

Las tres Marías vuelven al Coro cantando: "Hoy ha resucitado el Señor, el León fuerte, el Cristo, el Hijo de Dios".

A mitad del camino les salen al paso dos Capellanes vestidos con capas de seda, que las detienen y les preguntan:

"Dinos, María, ¿qué has visto en el camino?

"He visto el sepulcro de Cristo vivo (responde la primera), he visto la gloria de Cristo resucitado."

"Testigos son los ángeles (añade la segunda), el sudario y los vestidos".

"Cristo ha resucitado (dice la tercera); el Cristo, nuestra esperanza irá a Galilea antes que los suyos".

Los dos Capellanes agregan:

"Mejor es creer a este testigo único, María, que a la mentirosa turba de los judíos."

Llegados los Canónigos al Coro, el órgano desgrana sus notas más empinadas y todos los Capitulares cantan al unísono:

"Sabemos que Cristo ha resucitado en verdad. ¡Rey victorioso, ten piedad de nosotros".

Demasiado dramatismo, repetimos. Con el alto sentido que tiene la Iglesia de las cosas y de los hombres, suprimió para siempre este espectáculo, que por los abusos que se introdujeron, no cumplía los fines de su misión educadora.

Otra escena no dramatizada sino real, que llenaba estos días gozosos de la Pascua aquellos catecúmenos que habían nacido para la Iglesia el día de su Bautismo solemne en la gran noche o vigilia de Pascua.

Durante todos los ocho días siguientes a la recepción del Bautismo asistían a la Misa de los fieles y a las Vísperas mezclados con toda la comunidad cristiana; pero fácilmente podían distinguirse de los demás por los trajes blancos del Bautismo. Durante estos días—a manera de Catecismo de Perseverancia—la Iglesia en los Introitos, en las Secretas, etc., los va instruyendo y confirmando más en la fe que habían profesado. Más aún: después de concluir el tercer Salmo de Vísperas, iban todas las tardes, acompañados del Clero y presididos por el Cirio Pascual, a la Pila Bautismal en amorosa renovación de promesas.

Todo este rito bautismal se terminaba en la dominica de hoy. Su nombre "Dominica en Albis", es una abreviación de "Dominica in vestibus albis deponendis" con que se conocía antiguamente y que nosotros traduciríamos en nuestra lengua vernácula "Domingo de quitarse los trajes blancos".

En efecto; hoy se quitaban los neófitos el vestido blanco, que habían llevado durante la infraoctava de Pascua, y quedaban completamente confundidos hasta en su atuendo exterior con los demás fieles.

El acto tenía lugar en San Juan de Letrán, en donde se celebraba la Misa. En la misma Iglesia se reunían por la tarde para la solemne deposición de los trajes bautismales los neófitos acompañados del Clero y de los padrinos de pila.

Antes de quitarse aquellas vestiduras por las que tan ardientemente habían suspirado y con tanto gozo las habían llevado, el Obispo les hace una cariñosa exhortación llena de afecto y eleva al cielo sobre sus tiernos hijos una bellísima plegaria.

Aquel cielo estaba constelado de estrellas. Eso eran los neófitos en la Iglesia. Estrellas nuevas y de raro fulgor en el firmamento de la Iglesia que hoy adquieren la madurez cristiana.

Como aquel Santo de la Compañía de Jesús, que todas las noches imprimía un santo ósculo a su sotana al quitársela para entregarse al sueño, así estos pimpollos de Cristo, vestidos con traje blanco por manos de la Iglesia, darían muchos besos de amor a aquellos simbólicos trajes blancos que hoy abandonan en la tierra.

Y los corazones subían en espíritu a la patria eterna, en donde otros celestiales servidores de Cristo también deben vestir—a nuestro modo de entender—con vestiduras albas como la nieve que nunca cambian el color, ni padecen deterioro con el tiempo.

A estas cumbres hacía subir la Iglesia a sus hijos el día de su completa integración a su familia para aspirar el purísimo aire de santidad, de fortaleza y de libertad que habían de tener en la tierra y en el cielo.

DIEGO UNA CALLEJA
Presbítero.

AGUA DE SUNGORA
El mejor vigorizador de cabello a base de azufre.
Limpia la cabeza. Quita la caspa y estimula el crecimiento del cabello.
Infalible para devolver gradualmente a los cabellos su color natural.
De venta en: PERFUMERIA DE LA VIUDA DE ESPIN, Cantón Grande, DROGUERIA Y FARMACIA DE J. VILLAR, calle Real.—EL CAPRICHO, Real, 16.— DROGUERIA DE BERMEJO Santiago.— BAZAR OTERO calle Real.—La Coruña.

¡MILES DE MADRES LO ASEGURAN....
Con el PURGANTE RODHER tenemos resuelto el problema de purgar a nuestros hijos.
¡Es evidente! El PURGANTE RODHER es algo nuevo en el mercado de los productos farmacéuticos, que los niños lo toman como una golosina y no perjudica, como tantos otros, sus delicados intestinos.
De venta en todas las Farmacias.
Sobre purgante 0,30
LABORATORIOS "QUER".
Depósito en Sevilla: APARTADO, 74

VINO PINEDO
Reconstituyente eficaz en convalecencias, anemia, cansancio cerebral y regulador del sistema nervioso
Venta en farmacias. Depositarios exclusivos
E. PEREZ DEL MOLINO S. A. — SANTANDER

INSTITUCION "LUIS VIVES"
HERMANOS MARISTAS
LA CORUÑA — JOSE LOMBARDERO, 16 — TELEFONO 1391
INTERNOS — MEDIOPENSIONISTAS — EXTERNOS
Primera Enseñanza — Bachillerato — Comercio

ANUNCIOS ECONOMICOS

Hasta 8 palabras, 0'50. Cada palabra más, 0'05. Más 0'10 en concepto de Timbre por inserción. Pago adelantado. No se admiten para dar razón en la Administración del periódico.

ALQUILERES

SE ALQUILA primero, piso derecha Huertas 31 y 33. Razón Plaza Lugo 4/6 bajo. 2322

SE ALQUILAN los pisos segundo y tercero de Castelar 29, el segundo de Real 67 y el tercero de San Nicolás 43. Razón Procurador señor Aranda, Castelar 18-1.º 2318

ALQUILO garaje con foso, nueva construcción, situado espaldas Plaza de Toros. Razón en la Conserjería. Teléfono 2557. 2264

COMPRAS

COMPRO máquinas de escribir y de coser "La Casa de las Máquinas" San Andrés, 151. Taller de reparaciones 2

COLOCACIONES

FARMACEUTICO Regente se necesita. Preferible señorita. Razón, Farmacia viuda Enriquez Gundín.—Carballo. 2308

CHAUFFER. Buenas referencias; soltero. Necesitase servicio particular. Informes: Linares Rivas 38-46, 1.º, izquierda. (De 6 a 7). 2330

ENSEÑANZAS

LA MEJOR herencia, la mayor riqueza: instruirse. Vea mis clases hoy mismo. M B D. Cantón Grande, 12-1.º 2294

TRASPASOS

TRASPASO. — Se hace de la acreditada Farmacia del que fué D. Pastor García Varela, situada en el mejor punto de la villa de Arzúa. Se traspasa por no poder atenderla. Cuenta con amplia y cómoda vivienda y clientela numerosa y escogida. Medio siglo de existencia supone la más sólida garantía de éxito para los interesados. Informes en la misma Farmacia. 2,251

SE TRASPASA la Confitería El Buen Gusto, San Andrés, 163. Informes Pedro Lorenzo en la misma. 2393

TINTORERIAS

TINTORERIA "La Española" Se tiñen pieles y gabanes de cuero. Casa especializada en todos los colores, así como en lavado en seco y planchado Talleres dotados de maquinaria moderna Trabajos garantizados. Se entregan en 4 horas. San Agustín, 8, y Barrera, 34 Teléfono 1207. 860

POR EL PROCEDIMIENTO antiguo sufría su traje. Lo más nuevo y rápido lo tiene "La Tintorería Exprés". San Andrés, 106. 489

TINTORERIA "Hércules" Lavado en seco, planchado a vapor, tejidos a nuestra Trabajos rapidísimos y garantizados San Nicolás, 30 Teléfono 1561 Sucursal en Betanzos: Roldán, 34 758

VARIOS

CERTIFICACIONES.—"Agencia Ordóñez". Penales. Última voluntad. Apartado 65, Vitoria. Certificaciones Obras Públicas, presentación documentos en Ministerios. Apartado 196, Burgos. 1963

ANALISIS. Especialidades. Inyectables. Gutiérrez Moyano. Riego Agua, 48. Teléfono 2553. 2 201

SEMILLAS de Lino, Trébol, Alfalfa, Remolachas forrajeras, Ray-Grass, y otras variedades, gran surtido en semillas de Legumbres y Flores.—J. Martínez López. Monelos, núm. 19. Teléfono 28-50. La Coruña 2286

Lea Vd. y anúncese en EL IDEAL GALLEGO.

CONFITERIA COUREL Santa Catalina, 26. 911

VENTAS

VENTA de una casa de planta baja en Osedo (Sada) rodeada de 3 ferrados de terreno propio al pie de la carretera, a 30 metros del tranvía.—Informarán: María Pita, 4, 3.º 2283

HUEVOS incubar, razas Leghorn y Rhode-Island, seis primeros premios, 10 pesetas docena. García Colazo, Lombardero, 22-1.º 2287

HUEVOS incubar Rhode-Island, 8 ptas. docena. J. Blanco, Panaderas, 41. 2206

MAQUINA labrar madera. Universal con o sin motor. Ocasión. Castro Chané, 8. 2325

HORMIGONERA - Compresor. Eje sierra circular. Sierra cinta. Molino piedras "Ferté". Motores eléctricos y aceites pesados. Castro Chané, 8. 2326

¿Deseas adquirir en inmejorable condiciones el coche que necesita? Anuncie en esta Sección, y logrará su propósito.

EJES transmisión acero calibrado, poleas madera, hierro y cojinetes. Ocasión Castro Chané, 8. 2.327.

MOTOR A. E. G. 35 Amperes, corriente alterna monofásica. Otro, 60 Amperes continua. Otro 7 y medio H. P. Alterna, en bolas. Otro 12 H. P. Alterna. Ocasión. Castro Chané, 8. 2.328

SE VENDE casa situada en calle céntrica y comercial, tiene cinco pisos dobles y dos comercios en los bajos Solida construcción recién edificada renta 9 por 100. Precio 215.000 pesetas facilidades de pago, y vendo otra por el estilo de verdadera ganga. También vendo solares en distintas situaciones céntricas, doy dinero en hipotecas al 4 por 100 y ofrezco traspasos de todas clases de industrias. Trato directo. Arco núm. 23. M. Cabana. 2324

TODAS las marcas y tipos de autos se anulizan si los ofrece en Anuncios Económicos.

MADERAS Enrique Calviño. Cajas para envases Explanada del Orzán Teléfono n.º 1650. La Coruña 2.144

El Ideal Gallego

La Coruña.-Año XXII.-Núm. 5.866 DOMINGO 24 ABRIL DE 1938 Avenida de Rubine, 10. Tf.º Dirección y Redacción 1177. Administración 1548

Cómo Finlandia, hace veinte años, sacudió el yugo comunista

El mariscal Mannerbeim, con un puñado de patriotas, derrotó en cuatro meses al ejército rojo y conquistó la libertad de su pueblo

"Aquel día, dice, me hice cargo de mis responsabilidades"

Por la analogía que nuestra guerra de liberación tiene con la que va a hacer veinte años sostuvo Finlandia para sacudir el yugo ruso y con él el bolchevique, reproducimos a continuación el interesante reportaje que Henry Bordeaux, de la Academia Francesa, publica en "Le Jour L'Echo de Paris":

▲ ▲ ▲

Finlandia celebrará el 16 de mayo próximo, con magníficas fiestas, el vigésimo aniversario de su liberación, de su doble liberación, pues se desembarazó al mismo tiempo de la dominación rusa y del comunismo finlandés. Es ésta una hermosa historia, no lo bastante conocida que debiera y de la que he podido recoger importantes datos en la fuente de los acontecimientos durante una viaje reciente.

Se sabe que Finlandia ocupa, en el Norte de Europa, hasta las nieves de Laponia y hasta los hielos del océano Artico, una superficie igual a la de la Gran Bretaña, pero su población no llega más que a los tres millones y medio de habitantes; es decir, la población de París. Se sabe también que fué durante quinientos años feudo de Suecia y que después de la guerra de 1808-1809 entre Suecia y Rusia, guerra concebida por Napoleón después de su encuentro con el Zar Alejandro I, se convirtió en el gran ducado de Finlandia, con una Dieta, bajo la autoridad de Rusia. Alejandro I y más tarde Alejandro II la trataron con dulzura, pero Nicolás II le retiró sus libertades y desde entonces aquel país comenzó a soñar con su independencia.

Cuando comenzó la guerra en 1914, Rusia, que no estaba segura de la fidelidad de este territorio, la oprimió aún más. Se sucedieron entonces las condenas y las deportaciones a Siberia, como la de Avinhufvud, arrancado brutalmente de su sillón de magistrado, y que debía más tarde ser el primer presidente de la república finlandesa.

EL COMUNISMO EN FINLAEDIA

Estalló la revolución en Rusia y en marzo de 1917 una delegación finlandesa obtiene en Petrogrado del gobierno provisional una especie de autonomía. Pero los bolcheviques derriban aquel gobierno provisional y entonces el territorio se precipita en el caos más espantoso. Finlandia decide darse a sí misma un gobierno, pero el terror rojo va penetrando rápidamente. Las guarniciones rusas persiguen a la población y cometen toda clase de excesos, vaciando las prisiones, saqueando, destrozando, asesinando, con la complicidad de lo más bajo del pueblo. ¿Cómo podrá salir Finlandia de este desorden y de esta anarquía?

Sin embargo salió, gracias al genio de un hombre y a la abnegación de un ejército casi improvisado compuesto de voluntarios campesinos, estudiantes y obreros, animados todos por una misma fe, por un mismo amor a la Patria y por un mismo horror al comunismo.

Yo he visto a este hombre en Helsingfors, la capital. Colmado hoy de honores, el mariscal barón de Mannerheim, que tiene 71 años, vive en su villa frente al mar, en un semi retiro, pero siempre consultado y dispuesto a ejercer, si ello fuera preciso, el mando supremo. Alto y elegante todavía pese a su vejez, fué oficial brillante de la guardia imperial en San Petersburgo; general de caballería en la guerra mundial, se había distinguido en el frente oriental. Cuando llegó la revolución y el ejército se desorganizó, regresó a Finlandia, su país.

¿En qué estado lo encontró? Los soviets de los soldados rusos tenían bajo un insoportable yugo a la población, con la complicidad de los comunistas finlandeses. Todo ello formaba un ejército rojo que parecía imposible de batir. Y, sin embargo, este ejército rojo fué batido y expulsado de allí.

—¿Cómo fué realizado este imposible?—he preguntado al mariscal.

Había iniciado ya un trabajo para la liberación de Finlandia. Una guardia cívica se había creado en la población para protegerse contra los soldados rusos y los comunistas finlandeses, guardia que se disimulaba bajo los nombres de cuerpo de bomberos, sociedades deportivas, etc. Pero era preciso reunir, arrastrar, equipar, armar a estos voluntarios, jóvenes y viejos, y hacer de ellos un cuerpo de asalto. Eso exigía tiempo y el momento apremiaba. Cada día se acrecentaban los sufrimientos de los unos y las violencias de los otros.

El 27 de enero de 1918 el general de Mannerheim decidió emprender la ofensiva, aun con los elementos mal preparados e insuficientemente armados. Retardarla por más tiempo equivalía a arriesgar aun más sus escasas probabilidades de éxito, dando tiempo al ejército rojo a recibir refuerzos; aunque el lanzarse a ella era comprometer todo el porvenir. Ahora bien, el mismo día él recibió del gobierno finlandés un despacho en el que se le pedía que suspendiese la ofensiva. El gobierno retrocedía ante la perspectiva de una lucha demasiado desigual.

DECISION Y RESPONSABILIDAD

—Entonces—le pregunto—¿qué hizo usted?

El mariscal sonríe y responde:

—Metí el despacho en mi bolsillo y en la noche del 27 al 28 de enero lancé mi pequeño ejército al asalto de cinco guarniciones rusas. Sorprendidas éstas fueron pasadas a cuchillo o hechas prisioneras. De esta forma teníamos ya las armas y las municiones que nos hacían falta. Aquel día me hice cargo de mis responsabilidades.

Desde aquel día el mariscal se convirtió en un gran jefe. Gran jefe es el que prepara, se lanza y se sabe responsable. La guerra fué ruda. Duró cerca de cuatro meses, pero el pequeño ejército blanco muy inferior al rojo en cuanto a efectivos y a material, era al menos superior en cuanto al mando. Los esfuerzos realizados en aquellas marchas sobre la nieve para atacar sin descanso a un enemigo mejor armado, fueron sobrehumanos.

EL PRINCIPIO DE LA LIBERACION

La victoria de Tampere, que capituló el 5 de abril de 1918, fué el principio de la liberación. Las distancias y el frío complicaron esta maravillosa campaña. Mannerheim quería descender sobre la Carelia y cortar las comunicaciones de Finlandia con Rusia. Lo consiguió plenamente y tan de prisa que los comunistas no pudieron destruir las ciudades abandonadas, como era su deseo a juzgar por sus preparativos.

Un pequeño cuerpo de ejército alemán había desembarcado y prestó su ayuda para liberar Helsingfors. La ocupación de Kotka por el ejército de Mannerheim señaló el fin de las operaciones y el 16 de mayo el general vencedor desfilaba por Helsingfors saludado, a la cabeza de sus tropas.

Esta fué la gran derrota del ejército rojo por el ejército blanco del Norte. Desde entonces Finlandia conserva su gran horror hacia el comunismo, cuyo peligro ha alejado definitivamente.

SUBSISTE LA GUARDIA CIVICA

Su guardia cívica no se disolvió después de la victoria. Ella dura todavía y cuenta cien mil voluntarios, más noventa mil afiliados femeninos, para la independencia, la Cruz Roja y todos los servicios de retaguardia.

Es, según mi creencia, el más hermoso ejemplo actual de un país decidido a mantener en su interior el orden social y la integridad del territorio. Es este el ejemplo seguido por España, que en este empeño triunfará igualmente.

✦

El terror domina en Barcelona como en los primeros días del movimiento

Los cafés tienen que cerrar a las nueve de la noche y no se les permite usar la radio

Continúan llegando a Francia milicianos huídos del Alto Aragón

BARCELONA 23.—Continúa la ola de terror en esta ciudad.

Con el pretexto de haberse descubierto un complot contra las autoridades la policía está procediendo a eliminar a todos los que consideran peligrosos.

Por su parte la FAI ha desencadenado una ola de terror semejante a la de los primeros días de la revolución cuando las matanzas de la cárcel Modelo de Madrid donde perecieron tantas personas que no tenían más delito que amar a España.

PERPIGNAN 23.-Continúan llegando al territorio francés grupos de milicianos rojos de España, que abandonan sus puestos de combate.

Ultimamente llegaron unos 1.500 rojos, quienes, en vista de las dificultades que se les ponían para regresar a la España Nacional, manifestaron que preferían ser internados en un campo de concentración antes de volver a la España roja.

Todos se mostraron indignados por el hecho de que para pasar a la España de Franco todas son dificultades, mientras que si desean entrar en la España roja tienen las máximas facilidades.

ALISTAMIENTO TOTAL Y ABSOLUTO

El reclutamiento de voluntarios en la zona roja tiene mucho de singular. La movilización no la decreta el "gobierno", sino la UGT y la CNT y los voluntarios son lo que se quiera menos voluntarios.

Una nueva prueba de ello la constituyen los acuerdos tomados por la Comisión Ejecutiva de la UGT que publica la prensa roja.

El primero de ellos es el siguiente:

"Primero.—Alistamiento total y absoluto realizado en el plazo de cinco días, de todos los hombres sindicados pertenecientes a las quintas correspondientes a los reemplazos de los años 1924, 25, 26, 27 y 28."

EL SINDICATO DE ESPECTACULOS ACUERDA LA MOVILIZACION

VALENCIA 23.—Numerosas familias de esta capital se han trasladado a los pueblos del interior, para librarse así de los riesgos de la guerra.

Se ha reunido el Frente Popular para acordar las medidas necesarias para la defensa de la capital.

El sindicato de espectáculos acordó la movilización de todos los sindicados hasta la edad de 45 años.

DICE LA PRENSA ROJA

MADRID 23.—Resumen de la prensa roja:

"Informaciones" reitera su confianza en el triunfo rojo, teniendo en cuenta lo que dicen los partes rojos, y añade que los voluntarios se presentan a millares.

"Mundo Obrero" se muestra preocupado por la labor de los comisarios políticos, y dice que sobre ellos pesa una gran responsabilidad.

"El Liberal" dice que se está viendo ya el fin de la guerra.

"El Sol" se ha hecho miajista y dice que el general comisario es un verdadero guía, más guía que general.

"Política" elogia a los tribunales populares, que se dedican a legalizar las muertes de las muchas personas que aparecen en las carreteras.

RECOGIDA DE RECEPTORES DE RADIO

BARCELONA, 23.—Se ha publicado una orden disponiendo la recogido de todos los aparatos radioreceptores.

Sólo podrán tener estos aparatos las autoridades y organismos oficiales.

Las personas que se nieguen a hacer entrega de los aparatos serán consideradas como desafectas al régimen.

A LAS NUEVE, CIERRE DE ESTABLECIMIENTOS

BARCELONA, 23.—El Boletín de la Generalidad anuncia concursos para cubrir mil plazas de agentes de policía.

También inserta una orden disponiendo que los cafés, bares y tabernas cierren a partir de hoy, sábado, a las nueve de la noche.

En estos establecimientos no podrá oirse la radio.

ORDEN DE PRESENTACION PARA LOS HOMBRES DE 17 A 50 AÑOS

CASTELLON, 23.—El gobernador civil ha publicado un bando disponiendo la inmediata presentación de todos los hombres comprendidos entre los 17 y los 50 años, para emplearlos en donde sean necesarios, ya en las trincheras, ya en trabajos de fortificación.

Concede un plazo de 24 horas para presentarse, y conmina con severas sanciones a quienes desobedezcan la orden.

SIN ASCENSOR

En la España roja ya no hay tranvías, ni metro, ni taxis. Los pobres ciudadanos tienen que desplazarse a pie. Y cuando llegan a destino han de subir las escaleras, también a pie. Leemos en la prensa roja:

"El Diario Oficial de la Generalidad publicaba ayer una orden del Consejo de Economía prohibiendo el funcionamiento de toda clase de ascensores y montacargas eléctricos en los edificios privados.

Famélicos, arrastrándose, muertos de fatiga, atemorizados, esta es la situación a que han llegado los "emancipados" de la tiranía burguesa. Estos son todos los frutos que el proletariado de la zona mártir ha visto desprenderse del árbol de la revolución.

MARINOS DE TIERRA

Leemos en "Solidaridad Obrera":

"Los marinos mercantes, situándose a la altura de las circunstancias, han decidido movilizarse para la construcción de fortificaciones".

Por lo visto no les queda nada que hacer en el mar a esos "marinos". Y luego hablarán de ineficacia del bloqueo!

Por primera vez los balilla italianos hacen guardia en la residencia del Duce en Roma: el palacio de Venecia

Ha dimitido el primer ministro de Egipto

El conde Ciano irá a Varsovia para devolver la visita al coronel Beck

Están ultimados los proyectos financieros franceses

EL CAIRO, 23.—El primer ministro ha presentado la dimisión de su cargo por no estar de acuerdo con el jefe de la cámara real sobre la formación de la mayoría parlamentaria en la Cámara.

EL CONDE CIANO IRA A VARSOVIA

VARSOVIA, 23.—Un periódico dice que el conde Ciano devolverá la visita del coronel Beck en el próximo otoño.

LOS PROYECTOS FINANCIEROS FRANCESES

PARIS, 23.—Daladier ha terminado ya los proyectos financieros, habiendo manifestado que tienden a conseguir el acrecentamiento de la producción.

Negó Daladier que existan disentimientos entre los ministros.

LA PRESIDENCIA DE LOS ESTADOS UNIDOS

WASHINGTON.—Se asegura que el Alto Comisario de los Estados Unidos en Filipinas, Paúl Machutt, dimitirá el primero de octubre próximo para preparar su candidatura a la presidencia de los Estados Unidos como candidato del partido demócrata en las elecciones de 1940.-STEFANI.

LA SITUACION EN PALESTINA

JERUSALEN, 23.—Continúan los incidentes en Palestina.

Ayer noche se celebró en Jaffa una manifestación de simpatía a los presos árabes.

Muchos comercios cerraron sus puertas.

Los elementos judíos trataron de atacar a un café árabe, dando motivo a una sangrienta reyerta.

EL ESTATUTO DE LOS JUDIOS EN RUMANIA

BUCAREST, 23.—La mayoría de los diputados han aprobado en la Comisión correspondiente el proyecto de ley sobre Estatuto de los judíos.

LOS ALEMANES SUDETES

LONDRES, 23.—La prensa se ocupa de la cuestión de los alemanes sudetes de Checoeslovaquia, y dice que Alemania tiene el propósito de buscar una solución al problema de los tres millones y medio de alemanes que viven en Checoeslovaquia.

La juventud católica su'za rechaza dignamente una invitación de los comunistas

BERNA.—La juventud comunista que había dirigido a la juventud católica una invitación para colaborar en la creación de un frente común, ha recibido una desdeñosa negativa acompañada de una declaración en la que se critica severamente la actividad de los sin Dios y de los bolcheviques destructores y se afirma que Suiza no puede subsistir más que a base de los principios cristianos. El pueblo suizo conserva su libertad y su independencia, y la conservará mientras siga siendo cristiano y la perderá el día en que no pueda serlo.—STEFANI.

Desaparece el ministro soviético en Sofía

BRUSELAS, 23.—Un periódico dice que el ministro soviético en Sofía ha desaparecido, al parecer después de haber recibido una nota de Stalin, ordenándole que se presentara en Rusia.

Dicho diplomático se refugió en una aldea donde contaba con pasar inadvertido.

Comunistas detenidos en Polonia

VARSOVIA, 23.—En un pueblo de Polonia Oriental han sido detenidos 45 comunistas que hacían propaganda.

En los dos últimos meses el número de comunistas detenidos en Polonia asciende a 200.

HECHOS INTERNACIONALES

EL ACUERDO ANGLO-ITALIANO, PRIMER PASO PARA ASEGURAR LA PAZ EUROPEA

EL GOBIERNO FRANCES CONTINUA FALTANDO A LA NEUTRALIDAD

La firma del acuerdo anglo-italiano ha producido en el mundo el revuelo que era de esperar. En general ha sido aceptado con verdadera alegría por todos los países no contaminados por el marxismo. A Rusia, naturalmente, no le ha hecho ni pizca de gracia. Tampoco a los frente-populistas del país vecino que se habían hecho la ilusión de desencadenar la guerra en Euroua para aplastar al "fascismo". Pues bien, les guste o no, el acuerdo está firmado e Inglaterra manda. Y manda con urgencia.

La primera consecuencia del tratado con Roma ha sido obligar al Gobierno francés a doblar la rodilla para suplicar a Mussolini que acceda a comenzar las conversaciones preliminares para la reanudación de las relaciones diplomáticas. ¡Cuántos años perdidos por culpa de Moscú! Después de haber gastado la prensa francesa millares de bobinas de papel para combatir a la Italia imperial y de haberse pasado los gobernantes de turno ofendiendo al Duce, ahora tienen que romper las plumas insultadoras y mendaces, y morder el polvo de su tremenda derrota. Porque, se diga o no, la verdad es que Francia al entrar en conversaciones con Italia lo hace en condición de inferioridad, de verdadero vencido. La Francia oficial se acerca a Roma de bastante mala gana, pero tiene que acercarse porque le va en ello su tranquilidad y su porvenir. Por cierto que en el camino se le ha adelantado la sovietizada Checoeslovaquia que hace unos días ha declarado que reconocía la conquista italiana de Abisinia. Es decir, que hasta en la oportunidad han resultado una desdicha los encargados de la política extranjera en París. M. Delbos no se acreditó de perspicaz; de haber sabido mirar, Francia hubiera iniciado su aproximación a Roma después del famoso viaje por Europa que tantas cosas desagradables mostró el fracasado ministro de Relaciones Exteriores de Francia.

El acuerdo anglo-italiano es un magnífico instrumento de paz. Después de su firma, Europa ha respirado con tranquilidad. Se han alejado los peligros de un conflicto guerrero y las aguas del Mediterráneo comienzan a aquietarse. Los "pacifistas" fomentadores de todas las guerras, digamos los demócratas sovietizantes están de un humor de mil diablos. Los barcos magníficos de la "Home Fleet" en el Mediterráneo no son una oportunidad para cualquier conflicto, como pensaban esos servidores de Stalin, cada vez que las naves británicas aparecían sobre las aguas del mar latino. Los barcos ingleses fondean en los puertos italianos en señal de buena amistad, como fondearán y fondearán con mayor frecuencia todavía en los puertos de la España nacional. Todo esto, que tanto favorece a la paz del mundo, trae a los marxistas inquietos y desesperados, y éstos desahogan su furia en campañas infames de prensa con la esperanza de poder enturbiar las aguas.

Es tarde. El acuerdo anglo-italiano es, en cierto modo, un acuerdo anticomunista. El Duce ha repetido numerosas veces que no tolerará la implantación de un estado soviético en el Mediterráneo. El Duce ha manifestado constantemente que no cesará en su lucha contra el soviet y ha defendido la permanencia y solidez del eje Roma-Berlín-Tokio. No obstante estas declaraciones terminantes, el primer ministro británico ha firmado un acuerdo con Roma en el que se reconoce el Imperio italiano y se respetan los peculiares compromisos contraídos por la nación mediterránea. ¿Está claro? Demasiado claro. Por eso Moscú y los que, desde otros países le sirven, están indignados y braman de coraje contra Mr. Chamberlain, a quien hay que otorgarle en justicia el título de salvador de la paz.

M. Blondel, Encargado de Negocios en Roma, que ha iniciado, en nombre del Gobierno francés, las conversaciones con el conde Ciano.

Nadie duda que las iniciadas conversaciones franco-italianas llegarán a un resultado feliz. Londres, correrá con el papel de buen mediador. En Ginebra, pese a la maniobra que tienen preparada Moscú y Barcelona, triunfará la tesis británica del reconocimiento del Imperio italiano en Abisinia. Si bien es cierto que por ahora no se llevarán a cabo probablemente conversaciones entre Londres y Berlín o entre Berlín y París, a causa de los recientes trascendentales episodios de la política del Reich en Austria, es preciso reconocer que Roma será un excelente punto de referencia para que cada día sea mayor la aproximación entre las grandes potencias centrales y occidentales de Europa. Esto equivale al desplazamiento del bolchevismo y a la ruptura del pernicioso pacto franco-soviético, calificado por algunos de los citados países como verdadero pacto de agresión.

No nos adelantemos a los hechos. Pero todo hace suponer que estamos en presencia de un acercamiento de aquellos países que durante varios años han permanecido separados. Entrar en conversaciones ya es una medida excelente para llegar a una inteligencia, sobre todo, si los gobernantes franceses se deciden a actuar de acuerdo con los intereses nacionales y desoyen la voz de los verdaderos enemigos de Francia. De una buena amistad entre Francia, Inglaterra, Italia y Alemania, solamente beneficios puede obtener Europa. Estamos en camino de lograrlo porque parece que ya se van dando cuenta algunos países de que el ambiente febril de guerra porque ha atravesado el viejo Continente durante los últimos tiempos estaba preparado hábilmente por el soviet. El alejamiento rápido de este peligro apaciguará las aguas y la paz estará por mucho tiempo asegurada en Europa.

****

En el comentario que dedicamos a la solución de la crisis francesa exponíamos nuestras reservas sobre el gobierno Daladier. Teníamos motivos para ello, ya que entre la lista de los ministros aparecían los nombres de algunos judíos que se han destacado por su animadversión a nuestra causa. Por ejemplo, Campinchi, Chautemps, Reynaud. No eran infundadas nuestras sospechas. No más lejos que ayer publicábamos noticias sobre el descarado material de guerra que continúa haciéndose en favor de los rojos por la frontera francesa, con el consentimiento del gobierno frente-populista disfrazado de conciliador. Cercano está el escándalo dado con motivo de la entrada en Francia de los milicianos rojos derrotados en el Alto Aragón. Es decir, que el gobierno Daladier, que en otros aspectos de la política internacional parece haber entrado por el buen camino, en el problema de nuestra guerra continúa empeñado en aparecer como enemigo de la España vencedora. Está visto que los sovietizantes franceses quieren apurar nuestra paciencia hasta el último momento.

Nosotros recordamos las palabras pronunciadas recientemente por el Caudillo:

"Hemos ganado la guerra: la tiene perdida, irremisiblemente, el enemigo. Ya de nada le sirven las ayudas que le prestan, como no sea para derramar estérilmente más sangre, muchas veces inocente, que a esos sus colaboradores no les duele, porque para ellos es cosa ajena; pero a nosotros sí nos duele porque para nosotros es cosa propia. Sépanlo quienes aun ayudan a nuestros adversarios, pues con ello sólo pueden conseguir prolongar, muy poco, la guerra, a aquel precio tan caro de nuestra sangre, y queden con ello advertidos que cada paso que den en ese camino es un obstáculo que levantan en el de nuestras futuras relaciones, y que la buena voluntad de los gobernantes para cerrar el abismo que se abra puede mañana estrellarse contra el sentimiento de justa indignación de los que vieron y lucharon en esta santa guerra".

Los marxistas no cejan en sus propósitos de alterar la paz de Europa

Una nueva patraña sobre la presencia de jefes militares extranjeros en las fronteras pirenaicas

El Ejército de Franco opera bajo las inspiraciones y mando absolutamente nacionales

BURGOS, 23.—En el constante empleo de armas que jamás se usaron, excluidas por su propia vileza de la dialéctica política y diplomática de cualquier pueblo responsable, los rojos vuelven a usar de la impostura para asegurar que el control del frente del Norte correspondiente a la frontera francesa está sometido a la dirección de generales alemanes. Semejante imputación ha sido lanzada en nota de la titulada Embajada en Londres del comité revolucionario de Barcelona, entre otras mendaces afirmaciones que guardan relación con aquella y que como todas se resiente de la común falsedad y de la misma perfidia, ya que se asegura la llegada a España de setenta y tres jefes superiores del Ejército alemán y su distribución entre un determinado frente del sur y ya aludido del norte.

No interesa tanto desmentir la nueva patraña ni hacer constar la falta de unas pruebas que ni existen ni pueden existir como el hecho mismo de ser remitida previa fabricación intencionada una especie que podría repercutir en daño cierto y grave de la paz europea. Precisamente ese peligro es el que se busca y con él se trata de especular despertando suspicacias de un patriotismo como el de los franceses, que podrían sentirse alarmados o recelosos. Nadie ignora que el ejército de Franco opera bajo inspiraciones y mandos absolutamente nacionales y que la frontera franco-española no conoce en los sectores ya liberados, ni conocerá en los restantes, otra autoridad que la del Gobierno de la nación española, movido hacia el pueblo vecino por leales sentimientos de amistad en la medida que marque la natural correspondencia.

La calumnia descalifica totalmente al que la urde para aprovecharse de ella y en mayor grado aún a los que se hacen profesionales de tan infame procedimiento a falta de los recursos lícitos que pudiesen asistir a la razón de que en absoluto carecen.

Los alféreces que hoy jurarán la bandera en Oviedo estuvieron orando en la Catedral

OVIEDO, 23.—Los alféreces provisionales de las diferentes armas que se encuentran en esta capital, donde harán mañana domingo la Jura de la Bandera, desfilaron hoy por la calle de Uría y se dirigieron a la Santa Iglesia Catedral para orar.

A la salida cantaron los himnos de Oriamendi y "Cara al Sol", y una vez terminados, la banda de música del Regimiento de Infantería aquí de guarnición, interpretó el Himno nacional.—LOGOS.

CELEBRACION DEL "DIA DEL LIBRO"

OVIEDO, 23.—Se celebró hoy en esta capital el "Día del Libro", reuniéndose los profesores y los alumnos de todos los centros de enseñanza.

Por la mañana, a las once, hubo una misa en la iglesia de San Juan, y por la tarde, a las siete, se celebró una velada académica en el teatro "Principal".

La Delegación de Frentes y Hospitales, instaló en varios puntos de la ciudad, puestos en los que se recogían donativos de libros para ser regalados a los heridos de guerra.—LOGOS.