El Ideal Gallego

LA EDITORIAL CATOLICA, S. A.—PERAFLORIDA, 12, SAN SEBASTIAN
CONSEJO DE DIRECCION.—JOSE MARIA PEMAN, FRAY JUSTO PEREZ DE URBEL, PEDRO SAINZ RODRIGUEZ, JOSE FELIX LEQUERICA, ALFONSO GARCIA VALDECASAS. SECRETARIO, JUAN JOSE PRADERA

La Coruña.-Año XXII.-Núm. 5.896 — VIERNES, 23 SEPTIEMBRE 1938 — Avenida de Rubine, 10, 1.º Dirección y Redacción 1177. Administración 1843

Más de cuatro mil trescientos muertos ha tenido el enemigo, en tres jornadas, en los sectores del Ebro y en la sierra de Javalambre

Las conversaciones Chamberlain-Hitler continuarán esta mañana

No se facilitará ningún comunicado hasta que las entrevistas finalicen

Polonia y Hungría insisten en sus peticiones

GODESBERG 23.—Hoy, a las once y media de la mañana, serán reanudadas las conversaciones Chamberlain-Hitler.

No se facilitará ningún comunicado hasta que la entrevista finalice. Por lo tanto, no son exactas las informaciones periodísticas que no tengan carácter oficial.

UN CARIÑOSO RECIBIMIENTO A CHAMBERLAIN

GODESBERG, 22.—El primer ministro inglés Mr. Chamberlain y el ministro de Negocios Extranjeros del Reich, von Ribbentrop, llegaron a las 13,53 al hotel destinado al alojamiento de las personalidades inglesas.

Un piquete de las formaciones de Asalto presentó armas.

Von Ribbentrop se despidió seguidamente de Mr. Chamberlain, dirigiéndose al Hotel Dresde donde se encuentra el Führer.

La multitud aclamó al jefe del Gobierno de la Gran Bretaña en tanto que éste apretaba afectuosamente la mano del jefe del protocolo alemán.

Algunos minutos más tarde tuvo la gentileza de recibir al enviado especial de la D. N. B.

Chamberlain tenía un aspecto muy descansado. Dijo que el vuelo había sido muy feliz y que como el avión no voló muy alto, ha podido ver muy bien el país. Añadió que le había emocionado la acogida que le dispensó el pueblo alemán. Dijo también que había encontrado hermosísima la campiña alemana.

Chamberlain, acompañado de sus colaboradores, almorzó en el comedor de su departamento.

SE REANUDAN LAS CONVERSACIONES

GODESBERG 22.—Poco después de llegar a Godesberg en el buque que hace la travesía del Rhin, el Führer Canciller se dirigió al Hotel Dreesde, almorzando en los jardines del mismo. En torno de la mesa tomaron asiento con el Führer los dirigentes del partido nacional-socialista del Este de Alemania.

Chamberlain y sus colaboradores llegaron al Hotel Dreesde a las cuatro en punto de la tarde. Hitler recibió a su huésped a la entrada del jardín para dirigirse al salón de conferencias instalado en el primer piso del hotel. Inmediatamente fueron reanudadas las conversaciones iniciadas hace una semana en Obersalzberg.

PRIMERA FASE DE LA ENTREVISTA

GODESBERG, 22.—Se sabe que la primera entrevista celebrada entre Chamberlain y el Führer ha tenido lugar inmediatamente después de la llegada del primer ministro al Hotel Dreesde.

A las seis y media, Hitler y Chamberlain se trasladaron a una sala de conferencias situada en la parte baja del edificio, prosiguiendo allí las conversaciones en presencia de von Ribbentrop.

Cerca del hotel se congregaron millares de personas que esperaban a conocer el resultado de la entrevista. Mientras ésta proseguía, los séquitos esperaban en el vestíbulo del hotel.

CHAMBERLAIN REGRESA A SU HOTEL

GODESBERG 22.—A las 19'15 terminaron las conversaciones entre el Führer y Chamberlain. Mañana proseguirán.

El primer ministro inglés, acompañado del jefe del protocolo, se dirigió a su hotel. Von Ribbentrop acompañó a Chamberlain hasta el automóvil, que llevaba las banderas inglesa y alemana.

Chamberlain llegó al hotel a las 19'35. Le acompañaban el embajador inglés en Berlín, Mr. Henderson, y algunas personas de su séquito. La muchedumbre que le esperaba, tributó una manifestación de viva simpatía al jefe del Gobierno británico. En el "hall" los periodistas acogieron a Chamberlain con aplausos frenéticos. Después de agradecer estos recibimientos, Chamberlain se dirigió a sus habitaciones, hasta las cuales fué acompañado por el jefe de protocolo.

¿UNA SOLUCION TOTALITARIA

GODESBERG, 22.—En los círculos alemanes se hacía resaltar que la cuestión más difícil a resolver es la del interior desmembramiento de Checoslovaquia después de la separación de los Sudetes y de su anexión al Reich.

En efecto; se trata, además, de las reivindicaciones polacas y húngaras y del plazo que será necesario conceder a los mismos checos para la modificación de su país. Al parecer existe la decisión de que es preciso llegar a una solución totalitaria de manera que a los checos les quedará el territorio donde tengan mayoría.

NINGUN MINISTRO FRANCES PIENSA EN DIMITIR

PARIS, 22. — Daladier, jefe del Gobierno, entregó esta tarde la siguiente nota a los periodistas:

"Han corrido rumores de que ciertos ministros tenían intención de dimitir. He hablado con ellos y me han asegurado que tales rumores eran infundados."

EN ITALIA SE ESPERA UNA SOLUCION INTEGRAL

ROMA, 22.—Mientras se celebra la nueva entrevista Chamberlain-Hitler, la Prensa italiana reafirma la necesidad de que las negociaciones, en nombre de la justicia y en interés de la paz general, terminen rápidamente y con una solución integral del problema, de acuerdo con el criterio de Mussolini.

Se espera que el trato que se aplique a la minoría de los alemanes sudetes se otorgue también a las otras minorías, especialmente a los húngaros, eslovacos y polacos.

ORDEN DE OCUPACION MILITAR DEL TERRITORIO SUDETE

PRAGA, 22.— Se confirma oficialmente que se ha dado orden por la Jefatura del Estado Mayor para que el Ejército checo se ponga en marcha con todas las armas disponibles hacia las regiones fronterizas de los Sudetes y ocupe esta misma noche todos los pueblos y localidades por pequeñas que éstas sean.

Las primeras columnas de tanques ya han entrado en algunas ciudades.

TERROR EN CHECOSLOVAQUIA

PRAGA, 22.—La tensión política desemboca en el terror. A cada momento se registran incidentes antialemanes. Nadie puede pronunciar en Praga una palabra alemana sin ser maltratado por el populacho.

En el territorio alemán de los sudetes, cerca de la frontera con el Reich, se agrava la situación de hora en hora. Desde las ciudades alemanas ya se oyen perfectamente los disparos de cañón.

Muchos centenares de fugitivos que durante el día habían vuelto a sus hogares, han tenido que traspasar de nuevo la frontera para huir del terror checo.

Los fugitivos confirman que en toda la montaña se están estableciendo líneas de defensa. Muchas carreteras han quedado interceptadas. Continuamente llegan nuevas tropas checas, provistas de modernísimo material.

OPTIMISMO

GODESBERG, 22.— El corresponsal de Havas comunica que en los círculos políticos de Godesberg reinan el mayor optimismo acerca de las conversaciones Chamberlain-Hitler.

El Estado Mayor checo ordena al Ejército la ocupación del territorio sudete

La tensión política desemboca en el terror

A la izquierda: Gendarmes checos recorriendo, con la bayoneta calada, las calles de Eger, uno de los centros sudetes donde se produjeron más disturbios.—A la derecha: Escaparates de un establecimiento de Eger, destrozados durante los conflictos entre el vecindario y las tropas checas

El instrumento de la política unitaria del nuevo Estado

En estos días en que la Alemania nacional-socialista está logrando otra de sus resonantes victorias internacionales, aun aquellas naciones más ahincadamente enemigas de los Estados llamados totalitarios declaran su admiración por un país que en pocos años no sólo ha sabido rehacerse de los tremendos quebrantos que la causó la guerra, sino que va recuperando a pasos de gigante su antiguo poderío y esplendor, hasta el extremo de poder confrontar su fuerza con los países más potentes. Así es, en verdad. El ejemplo de Alemania y de Italia es algo que no se recordaba no el mundo desde hacía muchísimos años. Dos naciones empobrecidas, desarticuladas, minadas por las fuerzas del comunismo soviético y en trance de muerte han logrado en breves años ponerse a la cabeza del mundo, rehacerse, reincorporar trozos perdidos de la patria, y darse nada menos que un Imperio. Y esto, contra todo y contra todos; frente a más de cincuenta naciones—caso de Italia—que, cleges y torpes, quisieron bloquearla con la aplicación de las famosas sanciones acordadas en Ginebra, y contra el bloqueo judeomasónico integrado en los Frentes Populares, como en el caso de Alemania.

Merece la pena que reflexionemos un poco sobre estos hechos magníficos. Lo primero es reconocer que los éxitos de Alemania y de Italia no son los éxitos de Hitler y de Mussolini, sino del nacional-socialismo y del fascismo, de los dos grandes partidos forjados y acaudillados por los dos grandes hombres. Es verdad que sin Hitler y sin Mussolini no hubieran sido posibles el nacional-socialismo y el fascismo; pero no es menos cierto que sin los dos grandes partidos ni el uno ni el otro hubieran logrado rehacer a sus pueblos y engrandecerlos. Lo primero que hicieron Hitler p Mussolini fué hacer de nuevo la unidad en sus naciones respectivas. Unidad material, unidad de doctrina, unidad de querer, unidad de ambiciones legítimas. Y poner al servicio e esa unidad UN SOLO PARTIDO. No un partido de tipo liberal, un partido al servicio de egoísmos de clase, de grupo y de personalismos, sino un partido al servicio de la nación, un instrumento de la política unitaria del Estado. Es decir, Hitler y Mussolini convirtieron a sus pueblos en protagonistas de la vida nacional en lugar de meros espectadores escépticos y decepcionados.

Claro está que si a esto lo llamamos fascismo tendremos que convenir en que el fascismo no es alemán, ni italiano, sino español. Por que precisamente la participación del pueblo en la gran obra nacional fué la tarea esencial que realizaron nuestros Reyes Católicos. Isabel y Fernando arremetieron la ingente empresa de realizar la unidad nacional, y para ello utizaron todas las fuerzas de la Patria hasta entonces disgregadas, partidas, entregadas a luchas interiores, desde el menestral y el campesino, doblegados al capricho de los señores, hasta los duques y condes que empleaban sus mesnadas en combates entre hermanos y en luchas por intereses de familia. Isabel tuvo un gran pensamiento: la unidad de España. Y todo, absolutamente todo, lo supeditó a esa unidad. Si en aquella época se hubiera conocido el sistema de partidos políticos, tendríamos que confesar en que Isabel fundó el partido único, a través del cual realizó sus grandes empresas nacionales y universales. Bueno será recordar estas cosas a aquellos señores empeñados en afirmar que los Estados totalitarios desconocen al individuo y menosprecian los valores personales, cuando es precisamente de estos valores de los que se nutre la vida de esos Estados, sin diferencias de clases, sin privilegios, sin todas esas cosas que fueron la base de las luchas intestinas y el origen de los más atrevidos movimientos de disgregación.

Hitler y Mussolini al recoger a sus pueblos del caos para levantarlos, comprendieron que la tarea principal y urgente era la de forjar de nuevo la unidad de sus pueblos. Unidad nacional. Unidad de doctrina. Unidad de sentimientos. Unidad de acción. Por lo tanto, forzosamente tenían que crear el Partido único, al servicio de ese plan vastísimo y ambicioso. Los partidos liberales significaban desunión, divergencias, luchas internas, odios, esterilidad. Nacían precisamente de aquello que separaba a los hombres. Fomentaban estas discrepancias o las creaban. ¿Que un grupo disentía de otro en algún aspecto, a veces accidental, de un problema? Pues se constituía un partido, una capillita, con jefes y jefecillos. ¿Que, sencillamente, unos cuantos resentidos o ambiciosos querían medrar o hacer sombra a otro grupo? Se formaba un partidito más. Y así, hasta el infinito, ahondando las distancias, destrozando al país, haciendo imposible toda obra de Gobierno continua y eficaz, hundiendo a la nación en la ruina y atrayéndola el menosprecio exterior. Los partidos dividieron, partieron nuestro pueblo para entregarlo deshecho a los apetitos extranjeros o a las invasiones revolucionarias. Una a una fueron cayendo las ramas de nuestro glorioso árbol secular. Y hubieran sido arrancadas sus raíces sin el empuje heroico de nuestra guerra.

Saquemos las consecuencias. Sáquenlas, sobre todo, los que todavía echan de menos el juego pernicioso de los partidos políticos. No y no. Por fortuna, se hundieron, llenos de vilipendio, y nadie piensa en ellos sino es para maldecirlos. Hablarle a nuestra juventud de los partidos políticos y recibiréis una contundente respuesta. Por fortuna, se va forjando a fuerza de sangre, nuestra segunda unidad nacional. La tarea apremiante es la de consolidar y defender esa unidad, unidad de ideas y de sentimientos, y unidad de acción. Sólo podremos conseguirlo—como en los ejemplos de Alemania e Italia, o como en los que nos ofrecen los años de oro de nuestra Historia—en la unidad del esfuerzo de todos los españoles, hoy en el Partido único, en la Falange Española Tradicionalista, expresión de la participación del pueblo, de todo el pueblo, en la vida nacional. Hay que desarraigar todo aquello que desunía, que separaba, que daba vida a los partidos políticos. Por el contrario, es preciso fomentar todo lo que ayunta, lo que acerca, para que un día podamos ofrecer a nuestro Caudillo, vigorizado y pujante, el partido único, el instrumento que necesita para rematar su gran obra de conductor. No habrá verdadera unidad sin un ideal que una a todos los españoles. En estos días de glorificación de los Estados que supieron reavivar en sus pueblos ese ideal común de grandeza y de disciplina, pensemos más que nunca en la sangre de nuestros gloriosos muertos. Esa sangre ha de ser el secreto de nuestra futura unidad y el impulso que nos arrastre a la realización de los mayores sacrificios. No dejemos hablar de aquello que motivó nuestra ruina y nos empujó a la guerra. Hagamos, por el contrario, fecunda la lucha cruenta, y saquemos de ella el fruto de nuestra segunda unidad y con ella el instrumento poderoso para la grandeza de España

El Ideal Gallego

El número de prisioneros y de heridos es elevadísimo

Es cuantioso el armamento y material abandonado por los marxistas

Fueron derribados seis aviones rojos

SALAMANCA, 22.—Parte oficial de guerra del Cuartel General del Generalísimo, correspondiente al día de hoy:

En la sierra de Javalambre, sector de Manzanera, ha continuado la batalla que el enemigo inició en la zona de nuestras avanzadas, donde, después de tres días de combates, lleva perdidos más de 2.000 muertos e incalculable número de heridos. La acción, llevada a cabo con gran brillantez por fuerzas legionarias y nacionales sobre la línea en que el enemigo se había establecido, ha sido coronada por el más rotundo éxito, arrollando y castigando duramente a los rojos, que han dejado en nuestro poder: en la zona de Casetas del Pescater y cotas 1.451, 1.446, 1.512, 1.534, 1.482, 1.386 y 1.389, Masía de Don Pedro, 495 muertos y más de 400 prisioneros; más al Oeste, en la zona de las cotas 1.560, 1.541 y 1.571, más de 450 muertos y cerca de 300 prisioneros; y en la zona del Alto del Ave y Alto del Buitre, cotas 1.742 y 1.703, también ha sido muy grande el despaste del enemigo, al que las fuerzas legionarias que han operado en ella han ocasionado más de 1.000 muertos y gran cantidad de prisioneros, cuyo número exacto no se conoce todavía.

También es muy numeroso el armamento y material abandonado por los rojos que no ha podido aún recogerse en su totalidad.

Entre los muertos figura un capitán francés cuya documentación se ha recogido.

En el sector del Ebro ha seguido la progresión de nuestras fuerzas que han conseguido brillantemente todos los objetivos que se les habían señalado para hoy, ocasionando al enemigo gran quebranto, pues son muchos los muertos que ha abandonado, de los cuales han sido recogidos más de 400 en una sola de las posiciones conquistadas. Los prisioneros hechos hoy en este sector pasan de 300.

ACTIVIDAD DE LA AVIACION

En combate aéreo han sido derribados hoy cinco "Curtiss" y un "Boeing" enemigos.

Ayer, además de los que se hicieron constar en el parte, fueron derribados en otro combate aéreo otros dos aviones rojos seguros y cinco probables.

El día 20 fueron bombardeados los objetivos militares de Alcoy y del puerto de Gandía, y ayer los del puerto de Mahón y los Altos Hornos y estación de ferrocarril de Sagunto.

Salamanca, 22 de septiembre de 1938. III Año Triunfal.

De orden de S. E., el general jefe de Estado Mayor, FRANCISCO MARTIN MORENO.

(CRONICA OFICIAL)

Quien quiera que haya seguido nuestra guerra con atención y, sobre todo si se trata de un gran español, habrá observado las fases distintas del desarrollo y evolución hacia un choque cada vez más duro y brillante, y ese mismo observador no dejará de haber advertido cómo en la última fase de las operaciones, esto es, en la que nos hallamos aún, la guerra acusa matices y relieves que se pueden titular inéditos hasta que los rojos iniciaron su esfuerzo por el valle del Ebro. Precisamente por que los hechos eran así, la respuesta tenía que ser diferente y adecuada a esas modaldades originales de la campaña, que, ciertamente, no se conocían en las pobres mentes del Campesino o del camarada Modesto.

Sólo ahora los que asistimos un poco más de cerca a las operaciones, nos damos cuenta del valor del episodio y del acierto que ha presidido en la manera de yugularlo, correspondiente con fórmulas distintas; aunque fueran menos rápidas y espectaculares que las que el marxismo ha emprendido con los rojos como único resultado para intentar una modesta victoria que revalorizaba su papel allí donde ellos creen que los efectos pueden producir cosas extraordinarias.

Asistimos a una serie de operaciones encuadradas estrechamente, que conducen a un fin decisivo y triunfal y que han sido pródigas en sucesos maravillosos con los que se ha enriquecido la historia de España y a los que en este instante hay que añadir una visión superior, justa y profunda, que ha permitido serenamente resolver el problema y encauzarlo hacia la solución con la destrucción del enemigo, que ahora, cuando nosotros sabemos hasta qué extremos inauditos había llegado con la destrucción total, mixtifican esta victoria de las armas del Caudillo tras los cantos de sirena, que no habrán de influir lo más mínimo en el desarrollo victorioso de la paz sin mediaciones, ahora más inaceptables que nunca, con la guerra que concluirá con la liquidación del marxismo y el final de la amenaza bolchevique.

Tras esto, que no pretenden ser explicaciones, puesto que resulta que es axioma del buen español, quiero anticiparos las gratas noticias de la jornada y cuantos episodios han sucedido en el frente, con la previa advertencia, si fuera posible establecer términos de comparación con los gloriosos hechos de los dos años transcurridos, os diría que ahora es cuando el espíritu está más firme, más elevado, más altivo, y, al propio tiempo, más generoso que nunca, como un trasunto del propio espíritu del Caudillo, que prestó su genio para la causa de la campaña y para la salvación de la Patria.

Os decía que las operaciones tienen calor de fecundez notoria como en la gloriosa demostración en los sectores del Sur de Teruel, donde los rojos iniciaron un empuje con esa finalidad sólo encaminada a distraer fuerzas de otros sectores.

La respuesta ha ido y será demasiado espantosa para que pase inadvertida para el enemigo quebrantado.

No, nosotros no andamos con estimulantes que sirvan para que el pueblo siga tirando. Aquí la verdad es que el esfuerzo rojo, en los sectores de Manzanera y Javalambre, ha servido para que les fuesen aniquiladas varias unidades enemigas y demostrar al marxismo cómo sus mandos se equivocan a la hora de distribuir esos golpes postreros con los que pretenden galvanizar un cuerpo armado que ya sólo se tiene en pié gracias al terror. Pero si pasamos la vista al Valle del Ebro, el problema cambia en las mismas proporciones en que intentaron ellos el esfuerzo.

La demostración de la superioridad de nuestras fuerzas habría de atenerse a algunos hechos que, en suma, no eran más que otra prueba del dominio a que aspiraban y que ha conseguido aniquilar al mando rojo, que se creyó capacitado para la mayor aventura de la guerra. Por tanto, yo os anticipo que el desastre ha llevado tal desconcierto a los cabecillas enemigos, incluyendo al propio Negrín, que sólo este motivo justifica las últimas medidas adoptadas por el presidente del comité rojo.

Ha sido de tales proporciones el desastre del enemigo, que éste tuvo que formar un batallón con los supervivientes de otras brigadas; la primera Brigada perdió el 85 por 100 de sus efectivos; otras cuatro Brigadas, la 23, 24, 26 y 149, perdieron el 80 por 100, y la División 135 dejó el 75 por 100 de los milicianos. Añadid a esto la lista de los pasados y prisioneros hasta esta fecha y sumad los que desde entonces han caído. Ahora la resistencia roja se aniquila con empuje arrollador y alarde de Aviación y Artillería, en que se demuestra hasta la saciedad que todo apoyo extranjero no habrá de entibiar el entusiasmo de conquistar esta parte de territorio español mancillada por el comunismo exótico.

Y cuando se habla de resistir, observemos que esta batalla del Ebro es la prueba definitiva de cómo se aniquila un Ejército, así esté provisto de los elementos más modernos de la técnica francesa, checa o rusa. No; también se equivocan los que suponen que este desastre marxista tenga análogas repercusiones a la batalla de Teruel. Al esfuerzo rojo más preparado y contando con mayor lujo de auxilio de personal y material, seguirá una consecuencia que sería prematuro señalar, pero de la que se puede decir que estará justamente en relación con la importancia de la observación y los resultados de la catástrofe en el campo rojo.

Y mientras llega la hora solemne, no nos preocupemos exageradamente de noticias e impresiones lanzadas desde el campo rojo. Es nuestra tarea de vigía tan improba que los discursos y los rumores, aunque ellos sean eco de Ginebra, suenan a hueco y traen aire mefítico de pasillos donde se ventilan las cuestiones entre los padres de la política masónica.

Contrato de compra de 65 aparatos, firmado en París, de moderno tipo y fabricados recientemente, que llegaron a Cataluña por vía indirecta. No son, pues, las palabras las que a nosotros, los españoles que seguimos a Franco con unión porque encarna el espíritu y sentido de la raza, nos importa se pronuncien en aquellos antros o en aquellas salas. Lo único que sabemos y lo único de que estamos persuadidos es de que la nota terminante y decidida es el triunfo absoluto de las armas por rendición enemiga, sin más compromisos que la generosidad del Caudillo. Y como este triunfo es nuestro y nadie nos lo podrá arrebatar, ya todo lo demás son palabras, si no son maniobras con otros peores fines.

SPECTATOR

La Diputación de Vizcaya honrará la memoria de los diputados y funcionarios que fueron asesinados por los rojos

Será llevado a uno de los próximos Consejos el proyecto de reconstrucción de protocolos notariales

BILBAO, 22.—La Gestora provincial acordó honrar al memoria de los diputados provinciales y de los funcionarios de la Diputación que han sido asesinados por los rojos o fueron muertos en el campo de batalla.

Se propone la colocación de una lápida y la celebración de honras fúnebres solemnes, así como el establecimiento de becas que han de llevar los nombres de los diputados fallecidos.—(Logos).

RECONSTRUCCION DE PROTOCOLOS NOTARIALES

VITORIA 22. — El Ministro de Justicia Conde de Rodezno está ultimando el proyecto de reconstrucción de Protocolos Notariales.

Se sabe que el proyecto será llevado a uno de los próximos Consejos de Ministros.—(Logos).

LAS INSCRIPCIONES EN EL REGISTRO

VITORIA, 22.—El Jefe del Servicio Nacional de Registros y Notariados ha firmado una orden para que las inscripciones practicadas por las autoridades rojas, y declaradas nulas por otra orden anterior, se puedan convalidar sin hacer nueva inscripción, mediante anotación marginal, y exceptuando en todo caso las inscripciones matrimoniales o matrimonios civiles declarados nulos, que habrán de celebrarse nuevamente con arreglo a las disposiciones vigentes anteriores al 18 de julio de 1936.—(Logos).

BECAS Y ANTICIPOS A FAMILIAS DE NOTARIOS

VITORIA, 22.— Por la Jefatura del Servicio Nacional de Registros y Notariados se acordó la concesión de becas, pensiones y anticipos a familias de Notarios. (Logos).

VISITAS AL JEFE DE ENSEÑANZA SUPERIOR Y AL DE PRIMERA ENSEÑANZA

VITORIA, 22.—El Rector de la Universidad de Zaragoza y el general Mantilla han visitado hoy al Jefe de Enseñanza Superior y Media.

También visitó el general Mantilla al jefe de los Servicios de Primera Enseñanza.

En la Jefatura de Primera Enseñanza, estuvo hoy también, una comisión de la Diputación de Navarra para gestionar del Jefe de este Servicio diversos asuntos relacionados con la enseñanza en aquella región.—(Logos).

¡BUENOS DIAS!

Un presentimiento infalible me dice que mi amigo Hanns Hubmann estuvo ayer en Godesberg.

No falla: allí donde se anuncia o se produce un acontecimiento de resonancia mundial, hace su aparición mi amigo Hanns Hubmann. Por eso no vacilo en afirmar que estuvo ayer en Godesberg, como tampoco me es permitido dudar de su estancia en Berchtesdagen, el día de la primera entrevista entre Mr. Chamberlain y el Canciller Hitler.

Todavía conservo la tarjeta de visita que me entregó el día que tuve el placer de "estudiar su conocimiento" en el vestíbulo de un hotel coruñés. Su tarjeta de visita empieza diciendo: Hanns Hubmann, Schriftleiter und Bildberichterstatter. *Y hago gracia al lector de los pormenores de su dirección para evitarme el disgusto de provocar trastornos mentales en alguno de los linotipistas que en esta casa prestan sus servicios.*

Nos presentó "Spectator", el cronista de Radio Nacional, con quien venía Hubmann de presenciar el partido internacional España-Portugal, disputado en Vigo, y los dos tenían, en todo momento, dispuestos sus útiles de trabajo: "Spectator", sus cuartillas y su lápiz; Hubmann, su "Leika" y sus carretes.

Mi amigo Hanns Hubmann, como buen informador gráfico que es, incapaz de soslayar la menor solemnidad de relieve mundial que en la Tierra se suscite, se había trasladado a Burgos, desde su alegre casita de Berlín-Wilmersdorf, para captar las escenas más sugestivas del acto de la jura de los Consejeros de Falange Española Tradicionalista, celebrada en el Monasterio de las Huelgas. Y como España era, en aquellos instantes, el punto crucial de las miradas de la humanidad, una vez cumplida su misión en la capital castellana, accedió a la invitación de "Spectator" y siguió viaje a Galicia.

En La Coruña, Hanns Hubmann consagró una mañana a impresionar carretes. Yo seguí todos sus pasos y confieso que aquella tarde hubiese apetecido una hamaca en vez de la silla y la mesa de la redacción, a los que forzosamente hube de adherirme. Mi amigo berlinés visitó la Guardería de Auxilio Social, en la Ciudad Jardín; tres talleres de Mujeres al Servicio de España, el estudio de Sotomayor, la Torre de Hércules, los monumentos más interesantes de la población y una fábrica de salazón de pescados. En todas partes su cuerpo se encogió felinamente, o se estiró sobre las puntas de los pies, trepó hasta subirse encima de una mesa, de un cajón o de un armario y guiñó el ojo izquierdo en el instante del disparo. Las fotografías que más tarde me envió desde Berlín-Wilmersdorf son un prodigio de naturalidad y arte.

Un mes antes de venir a La Coruña, Hanns Hubmann había estado en Bélgica para obtener información gráfica de la sonada conferencia internacional de Bruselas. El mismo me refirió el caso sin concederle importancia, como quien está acostumbrado a hacerlo todos los días. El personal del palacio donde se celebraba la conferencia había recibido, antes de la apertura, órdenes terminantes de no consentir la entrada de ningún fotógrafo en el salón. Al día siguiente, sin embargo, el "Berliner Illustrirte" publicaba una fotografía del interior del salón, en plena conferencia, con todos los graves y sesudos varones que se dedican a este género de turismo, sentados en torno a la gran mesa. Lo que los sesudos y graves varones no pudieron explicarse tenía una explicación muy sencilla: Hubmann había burlado la vigilancia y, trepando por una escalera de mano, había captado la escena a través del montante de una puerta.

Quiero aprovechar este recuerdo que me brinda la segunda vuelta de la entrevista Hitler-Chamberlain, para ofrecerles, a los informadores gráficos de la prensa española, el ejemplo de mi amigo Hanns Hubmann.

Los fotógrafos españoles, y muy particularmente los fotógrafos de lo que antes llamábamos "provincias", permanecen todavía en el período cuaternario de la información gráfica. Y hasta tal punto permanecen, que estoy seguro de que su mejor tratadista—puestos los fotógrafos de provincias a tener tratadistas—sería el Profesor Obermaier.

Los fotógrafos de provincias que me lean, lejos de sentirse heridos en su honor profesional, deben esforzarse en experimentar una rapidísima evolución. Hoy, el fotógrafo de prensa, debe ser un hombre todo dinamismo, capaz de presentarse inopinadamente en los lugares más distantes. El fotógrafo español suele llegar a los incendios tres o cuatro horas antes que los bomberos, pero esto carece de mérito; mi amigo Hanns Hubmann llega siempre cinco minutos antes de producirse el chispazo provocador. Y para concluirle de advertir que mi amigo Hanns Hubmann sería incapaz de fotografiar la imposición de la medalla o la entrega del pergamino mediante una "reconstitución del crimen" preparada una hora después de efectuada la ceremonia.

Mi amigo Hubmann es así; tiene dinamismo, naturalidad y estilo.

CORZANES.

SUCESOS

Al intentar subirse a una camioneta en marcha, se cae al suelo y se hiere.—Joven picada por una araña. Niños intoxicados con bencina

El niño de once años Manuel Rivas Suárez, domiciliado con sus padres en la Avenida de Fernández Latorre, pretendió subirse ayer a una camioneta que circulaba por la calle de Juan Flórez, y se cayó al suelo, ocasionándose una herida contusa en la frente y erosiones en las manos y rodillas.

Fué asistido en la Casa de Socorro del Hospital.

NIÑA INTOXICADA CON BENCINA

En un descuido de sus familiares, ingirió ayer una pequeña cantidad de bencina la niña de cuatro años Adela Regueira Veiga, domiciliada en la Silva, y sufrió una intoxicación, de la que fué asistida de primera intención en dicha Casa de Socorro.

JOVEN ASISTIDA DE UNA PICADURA DE ARAÑA

Sufrió ayer la picadura de una araña en un costado la joven de quince ayos Pilar Paz Barreiro, de la calle de San Carlos, 4.

Se le prestó asistencia médica en la Casa de Socorro del Hospital.

ACCIDENTES CASUALES

En accidentes casuales resultaron lesionados ayer:

Alfonso Ruiz Miranda, de Atocha, Baja, 44, herida incisa en el anular izquierdo.

José Fernández, de Huertas, 6, herida contusa en la región parietal izquierda.

Francisco Muiños, de Mera, herida contusa en la región ciliar izquierda.

A María del Carmen Suárez Barbeito, de Picos, 25, hubo que extraerle en la Casa de Socorro una astilla que se le había clavado en el dedo gordo del pie derecho.

También se le extrajo al niño Manuel Queijo Méndez, de San Pedro de Visma, una astilla que se le había clavado en el dedo medio de la mano derecha.

En La Coruña se celebró ayer un acto religioso por la paz del mundo

Los católicos coruñeses hicieron el día de ayer uno de sacrificios y de oración, con el fin de impetrar del Todopoderoso la paz mundial.

Este día fué organizado por la Acción Católica, celebrándose al mediodía en la iglesia parroquial de Santa Lucía un acto religioso consistente en el rezo del Santo Rosario y el de las Letanías de los Santos.

El amplio templo del Ensanche estuvo lleno de fieles.

Por la tarde, a las tres, se elevaron a Dios Nuestro Señor oraciones en los hogares de La Coruña, pidiendo por el reino de la paz en el mundo.

El anuncio, en ésta u otras planas del periódico, de obras teatrales o cinematográficas, no supone aprobación ni recomendación

MATRICULE SUS HIJOS EN LA "ACADEMIA COLEGIO GALICIA". UNO Y OTRO SEXO. PIDA LISTA DE PROFESORADO.

Compañía de Tranvías de La Coruña

Se pone en conocimiento del público, que desde el próximo día 25 del actual quedarán sin valor ni efecto—incluso para el propio tranvía—los tickets que esta Compañía tiene en circulación para facilitar el pago de los billetes a los viajeros.

Hasta dicha fecha, y a las horas de Caja—de 10 a 14—se harán efectivos en las oficinas de la Compañía los tickets que presenten los particulares para el reembolso de su importe, advirtiendo que los que después de la fecha indicada utilicen los citados tickets para cualquier clase de transacción u operación de cambio, serán sancionados por la autoridad.

La Coruña, 20 de septiembre de 1938.—III Año Triunfal.

KIOSCO--HOY

PISO ALTO: A LAS 4'15, 6, 8 Y 11

PISO BAJO: A LAS 4, 6'15, 8'15 Y 10'45

El emocionante drama

La amargura del general Yen

Un episodio de la guerra civil en China

BARBARA STANWICK
NILS ASTHER

MAÑANA, EN ESPAÑOL

NIDO DE AGUILAS

WALLACE BEERY,
ROBERT YOUNG
MAUREEN O'SULLIVAN
ROSALIE RUSSELL

NOTICIARIO LOCAL

Se reunió ayer la Permanente municipal y celebró dos sesiones el Pleno

En una se acordó una transferencia de crédito para diversas atenciones, y en la otra se cedió un terreno al Estado

Se hizo la cesión con el fin exclusivo de que se construya en él la Fábrica de Armas

A las siete de la tarde de ayer celebró sesión ordinaria la Comisión municipal permanente bajo la presidencia del Alcalde don Fernando Alvarez de Sotomayor.

Aprobada el acta de la sesión anterior se dió cuenta de la correspondencia oficial recibida y de las disposiciones publicadas en los Boletines Oficiales a partir de la celebración de la sesión anterior.

Vistos unos oficios de la Delegación provincial del Trabajo han sido designados los concejales don Julio Casares Bescansa y don Juan Canalejo para representar, respectivamente, al Ayuntamiento en las Comisiones provincial y local de Colocación.

Se han concedido licencias de obras a don José María González, D Manuel Taboada y D. José Rodríguez Plantas.

Quedó enterada la corporación, de las cantidades recaudadas en los fielatos durante la segunda decena del corriente mes. Importan 54.375'88 pesetas.

Fueron aprobadas varias cuentas de gastos por diferentes conceptos.

DOS SESIONES DEL PLENO

Terminada la sesión ordinaria de la Permanente, celebró sesión el Pleno, acordándose los siguientes asuntos, después de ser aprobada el acta de la sesión última, del 18 de agosto próximo pasado.

Mereció la sanción del Pleno una transferencia de crédito dentro del vigente Presupuesto municipal, que para atenciones diversas había sido aprobada por la Permanente en 11 de agosto último. Importa dicha transferencia la cantidad de 50.908 pesetas.

Han sido aprobados expedientes de pavimentación del Callejón de la Estada, y de construcción de acera frente a las casas números 20 y 21 de la Dársena. Estas obras, a las que se aplicará el sistema de contribuciones especiales, importan, respectivamente, 9.908 y 2.075 pesetas.

Estudiado otro expediente sobre rectificación del asiento respectivo en el Presupuesto especial de Ensanche, que se refiere al pago de una anualidad a la sociedad "Corralón de la Palloza", se acordó pagar individualmente la cantidad correspondiente a cada uno de los propietarios de los terrenos allí enclavados.

Fué aprobado el proyecto presentado por la Sociedad Anónima Aguas de La Coruña, interesando el apoyo de la solicitud de aprovechamiento de aguas del río Mero. Se acordó informar en este sentido a la División Hidráulica del Norte.

Quedó sobre la mesa el pliego de modificaciones acordadas por la Permanente en 4 de agosto último, en el Reglamento General de Beneficencia y Sanidad, en el del Hospital de Caridad y en el de Enfermedades infecto-contagiosas. Estas modificaciones estaban hechas en el sentido de ampliar el número de personas que deben disfrutar del beneficio de la asistencia médica domiciliaria y de la hospitalaria, y sobre creación de una Junta Benéfico municipal que intervenga en las peticiones de inclusión en el padrón de vecinos pobres.

Se acordó renovar con la misma casa el contrato de Seguros contra el riesgo de incendios del Matadero municipal y sus anejos, Secadero de pieles y Lavadero de tripas, aprobado por la Permanente el día 8 del corriente.

* * *

Finalizada la anterior sesión, celebró otra extraordinaria el Pleno para estudiar la cesión de unos terrenos que posee el Ayuntamiento frente al Cementerio, entre las calles de la Torre y Orillamar, al Ministerio de Defensa Nacional, para instalar en ellos la Fábrica de Armas.

Vistos los beneficios que esta Fábrica reporta para La Coruña, se acordó la cesión con la condición de que este centro fabril quede definitivamente en la ciudad, y se autoriza al Patronato de la Caridad para que pueda ceder al mismo fin, unos terrenos, que enclavados en los del Ayuntamiento, posea con la condición de no poder venderlos, o regalarlos.

Las sesiones terminaron a las nueve y medio de la noche.

Terminó ayer la vista de la causa por el crimen de Oleiros

Quedó conclusa para sentencia

La vista de la causa por el asesinato de la vecina de Oleiros, Teresa López Vázquez, terminó ayer, después de la celebración de dos sesiones en dicho día.

La sesión de la mañana estuvo dedicada al informe de la acusación privada don Ramón Vilas, quien mantuvo sus conclusiones presentadas a la Sala.

El juicio oral se suspendió a las dos de la tarde y se reanudó a las cinco.

Por la tarde, emitió su informe el abogado defensor señor Boedo Rouco, quien interesó para su patrocinado una sentencia absolutoria.

La causa terminó a las seis y media y quedó vista para sentencia.

Durante las dos sesiones celebradas ayer, la Sala de lo Criminal donde se vió la causa, estuvo llena de público, y los pasillos de la Audiencia estuvieron muy animados.

SEÑALAMIENTOS PARA HOY

Sala de lo Civil

La Estrada.—Don Laureano Alfonsín con don José Picón, sobre reclamación de cantidad. Letrado, Iglesias Corral.

Salas de lo Criminal

Sección primera.—Betanzos: Antonio Amor Seijo, sobre lesiones por imprudencia. Letrados, Casás y Arias de Castro.

Sección segunda

Muros: Francisco Outeiral, por estafa. Letrado, Martínez Peretro.

NUESTRA SOCIEDAD

VIAJEROS

Llegó de Benavente el médico municipal Dr. La Riva Tojo, acompañado de su esposa la farmacéutica de dicha localidad doña Josefina Vázquez Añón.

— Regresó de Guitiriz, después de pasar la temporada de verano, la esposa del Comandante de Artillería D. Miguel Ojeda.

Por la Patria

MIGUEL GUITIAN TORRES

Sargento del Tercio (carros de combate), que murió gloriosamente por Dios y por España, en el frente de batalla, el día 3 del mes actual, a los 28 años de edad, después de haber sido herido en nueve ocasiones.

JOSE CAMPOS MUIÑAO

Sargento de Falange Española Tradicionalista, de la Bandera de

Notas breves de la ciudad

NOTAS MUNICIPALES

Negociado de Abastos.—Habiendo sido aprobada por la Junta provincial reguladora de carne la nueva tarifa de precios para la carne de ternera, se recuerda a los industriales tablajeros la obligación de proveerse de la misma en el Negociado de Abastos de este Ayuntamiento.

Transcurridos dos días de la inserción de este aviso, será sancionado el que no la tenga.

NECROLOGIA

Falleció ayer nuestro convecino D. Manuel Mesías, persona muy apreciada en esta ciudad.

Damos nuestro sentido pésame a su viuda doña María Novo y demás parientes.

INSPECCION PROVINCIAL DE SANIDAD

Por orden del Ministerio del Interior, el Jefe del Servicio provincial de Puericultura dará una charla radiofónica el día 25 del mes corriente por Radio Coruña, con el tema Examen médico-escolar. Enfermedades evitables."

TELEGRAMAS DETENIDOS

Marina Díaz, Plaza España Carrero, Pescados; Daniel Cruz Cruz, Franja, 52; Victorio, teléfono 2880; Ramón Fernández, San Andrés 15; Manuel Iglesias, Franja, 6; Elisa Ramón, Castelar, 12; Luis Pena San Andrés 120.

REGISTRO CIVIL

NUMERO 1

Nacimientos: María Teresa Peña Cabanas, Vicente Vázquez Iglesias, Alicia Pilar Adriana Aldao Ullat, María del Carmen Yáñez Serantes, Fernando Jorge Regueiro Illobre, Angel Cordido Peñalber, Manuel Recici Buján, Santiago Recici Buján, José Luis Juan Rodríguez Corral, José Luis Buján Rodríguez, José Vicente Pequeño Panchuelo.

Defunciones: Francisco Castro López, 85 años (arterio esclerosis); Josefina Lafange Gullón, 83 (arterio esclerosis senil); Manuela García Cabanas, 61 años (enteritis crónica); Félix Paz Martínez, 59 (hemorragia cerebral); Francisca Alonso Gómez, 72 (tuberculosis pulmonar fibrosa); José Gutiérrez Mares, 33 (insuficiencia cardíaca); Jesús Gunturiz Vilariño, 2 meses (gastro enteritis).

Matrimonios: Eduardo Costero Yagüe con Dolores Barreiro Valeiro.

NUMERO 2

Nacimientos: Manuel Luis Antonio Gila Ferreiro, Luis Suárez Coloma, Gregorio Martín Martínez, María del Carmen Miranda Germade, Fernando González Rivas.

Defunciones: Angela Domínguez Acebo, 4 años (meningitis); María Cruz Cernuda Segade, 17 días (enteritis); Arsenio Vázquez Vázquez, 31 años (pneumonia); Manuel Cousido Ares, 53 (lesión fímica).

Matrimonios: Américo Rodríguez Gayoso con Francisca Gutiérrez Castro.

Colegio Dequidt

Incorporado al Instituto Nacional de 2.ª Enseñanza. - Instalado en el edificio de su propiedad: Juan Flórez, 96. - Párvulos. 1.ª Enseñanza, Bachillerato (Enseñanza Colegiada y Libre), Comercio, Idiomas, etc. (Uno y otro sexo). - Servicio de automóvil. - Externos y medio pensionistas. MAGNIFICO INTERNADO. - ESTA ABIERTA LA MATRICULA.

— Mañana se cumple el primer aniversario del fallecimiento de D. Ricardo Villares Vázquez, conocido industrial que era muy estimado.

Reiteramos nuestro pésame a su viuda doña Estrella Torres Vázquez y a sus hijos.

— En Aranga (Betanzos) falleció la virtuosa señora doña Fortina Golpe Rodríguez de Cabanas.

Su muerte ha sido muy sentida en La Coruña y en toda aquella comarca.

Acompañamos en su pena a su esposo don Rodrigo Cabanas Roca, a sus hijos y a toda su distinguida familia.

— Ayer se cumplió el primer aniversario del óbito del alférez del regimiento de Infantería de Zamora número 29, don Fernando Aparicio Vázquez, muerto por Dios y por España en Asturias.

En tan dolorosa efemérides reiteramos a sus padres y hermanos nuestra sincera condolencia.

— Hace dos años sucumbió gloriosamente en la Espina (Asturias) el joven abogado y soldado del regimiento Artillería 16 ligero don Manuel Santos Rivera.

Reciban nuestra condolencia sus padres, hermanos y demás parientes.

— Hace seis años que dejó de existir en Avila don Luis Villarreal Truán, perteneciente a una distinguida familia gallega.

Reiteramos a su viuda, hijos y demás parientes, nuestro sentido pésame.

— En Lubre (Bergondo) falleció don Salustiano Matos Sánchez, a quien adornaban grandes prendas morales

Damos nuestro sincero pésame a su desconsolada esposa, a sus hijos y demás familia.

MAREAS PARA HOY

Pleamares: A las 3'22 horas, 3'98 metros de altura; a las 15'43 horas, 4'05 metros.

Bajamares: A las 9'41 horas, 0'49 metros; a las 22'02 horas, 0'43 metros.

CAMARA OFICIAL DE LA PROPIEDAD URBANA

Al practicarse la liquidación de los últimos prorrateos girados para el pago de las viviendas de los movilizados y obreros en paro forzoso, acogidos a los beneficios del Decreto número 264, se observa que algunos propietarios, a pesar del tiempo reglamentario fijado en período voluntario y de las repetidas prórrogas al mismo y plazos graciosamente concedidos para que pudiesen hacer efectivas las cuotas que les fueron asignadas en los aludidos documentos, no lo hayan realizado, la Comisión Gestora de esta Cámara hace un último llamamiento, antes de llegar al desagradable recurso de tener que proponer sanciones, para cuya imposición da normas procesales el aludido Decreto, concediendo a los morosos el que puedan hacer efectivas sus cuotas en los días 5 y 6 del próximo mes de Octubre, y horas de 6 a 8 de la tarde, con cuyo plazo se cierra el ciclo de todas las concesiones, entregándose los valores pendientes a los agentes ejecutivos de esta Cámara, para su efectividad por la vía de apremio administrativo.

A la par que se observa la morosidad en el pago, por parte de algunos propietarios, se nota que otros fueron remisos en el cobro de rentas de casas de su propiedad, ocupadas por beneficiarios del susodicho Decreto, y a fin de que puedan hacerlas efectivas se les advierte que se procederá al pago de las mismas, en la oficina de recaudación (bajos de la Cámara), los días 7 y 8 del próximo mes de Octubre, y horas de 6 a 8 de la tarde.

PATRONATO DE HUERFANOS DE MEDICOS

El Colegio de Médicos de La Coruña ha hecho un donativo de quinientas pesetas al Patronato de Huérfanos de Médicos con destino a los benéficos fines del mismo.

LOS AMANTES DEL CAMPO

SUS EXCURSIONES

La del 18 fué al Sanatorio de Cesuras, uno de los mejores.

"Xantamos" en el extenso bosque que recorrimos admirándolo y disfrutando de muchas vitaminas, las cuales se multiplican cuando se come en sitios como aquél.

Allí estuvieron dos meses las colonias escolares con su maestro, de todos querido, don Marcelino; no pudo encontrarse sitio más a propósito para el desarrollo de la infancia.

Hay en Cesuras dos hermanos, los señores Sánchez, que son el alma y vida de aquella saludable aldeita.

Se dieron vivas a la España Grande y Justiciera, y a los cuatro hombres cumbres: Chamberlain, Mussolini, Hitler y Franco.

Regresamos prensados en el tren a las 22, con 25 ferrados de salud por individuo.

— El 25 a la Espenuca, Alpes número 2, en buen automóvil de Teijeiro, montando a las diez y cuarto en los Cuatro Caminos.

Tiene la agrupación en aquella altura de muy grande y ameno panorama, una ahijada, la niña más bonita de la comarca, a la que transferencia de crédito dentro del vigente Presupuesto municipal, que para atenciones diversas había sido aprobada por la Permanente en 11 de agosto último. Importa dicha transferencia la cantidad de 50.908 pesetas.

Han sido aprobados expedientes de pavimentación del Callejón de la Estada, y de construcción de acera frente a las casas números 20 y 21 de la Dársena. Estas obras, a las que se aplicará el sistema de contribuciones especiales, importan, respectivamente, 9.908 y 2.075 pesetas.

Estudiado otro expediente sobre rectificación del asiento respectivo en el Presupuesto especial de Ensanche, que se refiere al pago de una anualidad a la sociedad "Corralón de la Palloza", se acordó pagar individualmente la cantidad correspondiente a cada uno de los propietarios de los terrenos allí enclavados.

Fué aprobado el proyecto presentado por la Sociedad Anónima Aguas de La Coruña, interesando el apoyo de la solicitud de aprovechamiento de aguas del río Mero. Se acordó informar en este sentido a la División Hidráulica del Norte.

Quedó sobre la mesa el pliego de modificaciones acordadas por la Permanente en 4 de agosto último, en el Reglamento General de Beneficencia y Sanidad, en el del Hospital de Caridad y en el de Enfermedades infecto-contagiosas. Estas modificaciones estaban hechas en el sentido de ampliar el número de personas que deben disfrutar del beneficio de la asistencia médica

EL MEJOR COLEGIO, "ACADEMIA GALICIA". INTERNOS. MEDIO PENSIONISTAS. EXTERNOS.

YAVOY

HOY, VIERNES

La película de las estrellas

CENA A LAS OCHO

EN ESPAÑOL

JEAN HARLOW
WALLACE BEERY
JOHN BARRYMORE

4—5 3/4—7 3/4—10 3/4

MAÑANA

Inauguración de la temporada de ESTRENOS

Noticiario Español núm. 2

y la sensacional obra

Sólo soy un comediante

Por el gran actor

RUDOLF FOSTER

Rosalía - Hoy

A las 4: BUTACA 0'50

6, 8 y 10'45 íd. 1 Pta.

JAMES CAGNEY

en la super-revista espectacular

DESFILE DE CANDILEJAS

La embriaguez de la retina. Un mundo de hechicería

MAÑANA: EDMUND LOWE en el sensacional ESTRENO "Nueva Universal" 1938

EL GRAN IMPOSTOR

Las más impresionantes aventuras en el Servicio Secreto

LA TERRAZA

HOY: A las 4, 6, 8 y 11

Extraordinario programa DICK POWELL y ANN DVORAK en la grandiosa superproducción FOX

UN MILLON DE GRACIAS

Con el famoso PAUL WHITEMAN y su maravillosa Orquesta internacional

UN MILLON DE GRACIAS

Es el espectáculo más sorprendente y único en su género

MAÑANA, EN ESPAÑOL

LA MUJER TRIUNFA

Extraordinaria comedia, por JOAN BLONDELL y GLENDA FARRELL

DOMINGO, EN ESPAÑOL

La deliciosa estrella infantil SHIRLEY TEMPLE la "muñequita del mundo", en

NUESTRA HIJITA

CINERCULES

HOY: A las 6'30 y 8'30

La magnífica película

Desfile de Pelirrojas

Por John Boles y Dixie Lee

Nuevo Fiscal de la Vivienda

Por decreto del Ministerio del Interior ha sido nombrado fiscal de la delegado provincial de la Vivienda de La Coruña, nuestro convecino don Juan Teijeiro Flores.

El señor Teijeiro Flores, que venía desempeñando muy acertadamente la secretaría de dicho organismo oficial, ha merecido del Gobierno nacional el nombramiento de fiscal-delegado, cargo que, por sus dotes de inteligencia y preparación, desempeñará con el éxito que le deseamos.

Falange Española Tradicionalista y de las J. O. N. S.

MILICIA

Banderas de Segunda Línea

Servicio para hoy, a las 21'30 horas:

Oficial de día: teniente don Manuel Rodríguez García. Jefe Centuria, Víctor Vigil.

Jefe de Falange de Vigilancia: Marcelino Fernández Culles.

Servicio de clases: Jefe de Pelotón, Emilio Pazo; Jefes de Escuadra, Fernando Polo, Manuel Babio, Juan Rois, Salvador Fojón y Guillermo Gutiérrez.

Centuria de servicio: La segunda de la primera Bandera.

Servicio para mañana, a las 7'30 horas: la primera Centuria de la primera Bandera.

Clases para este Servicio de 24 horas: Jefe de Pelotón, Mariano Martín, y Jefes de Escuadra, Anselmo Eiras y Serafín Alonso.

—El jersonal de la tercera Centuria de la primera Bandera deberá presentarse en el Cuartel Longueira-Moreu a las ocho horas de la tarde del día de hoy, para un asunto del servicio.

TALLERES DE FALANGE ESPAÑOLA TRADICIONALISTA Y DE LAS JONS-M. S. E.—SECCION DE REMATES

Ha sido destinado a esta Sección de Remates, un gran lote de ropa, para su confección en un plazo brevísimo.

Mujer coruñesa: Nuestros combatientes esperan que tu mano amorosa de madre, esposa, hermana y novia le envíen al frente el pañuelo o aquella camisa que le hable de su hogar perdido en holocausto de la España Una, Grande y Libre que con su esfuerzo se está logrando entre el sol y el frío.

Mujer: Tu colaboración fervorosa es, como siempre, esperada en nuestros Talleres.

Arriba España.

DELEGACION PROVINCIAL DE ASISTENCIA A FRENTES Y HOSPITALES

Se ruega a los familiares de los soldados que se citan pasen por estas oficinas (Cantón Grande, 14) o envíen su dirección para escribirles.

Manuel Jalón Candela y Heberto Pereiro Botana.

SECCION FEMENINA

Se recuerda a las camaradas que tienen la obligación de postular, pasen a recoger las huchas hoy, viernes, por "Auxilio Social", en Real, 71, segundo.

Por Dios, España y su Revolución Nacional-Sindicalista.—*La delegada local.*

DELEGACION PROVINCIAL DE SANIDAD.—SECCION DE ENFERMERAS

Por interesarlo la Regidora Central de Enfermeras, se pone en conocimiento de todas las camaradas de esta provincia que existen vacantes en los Hospitales de Aragón y Castellón siendo preciso que las enfermeras que deseen ocupar estas vacantes pasen por esta Delegación (Real, 71, primero), de 12 a 14 y de 19 a 20 horas.—*La Regidora Provincial.*

SECCION FEMENINA

Sección Flechas Azules: Se ordena a las camaradas que a continuación se citan pasen por la Jefatura de la Sección Femenina, Real 53, segundo, hoy día 20, a las ocho de la noche, después de la Junta. Asunción Ramos, Antonia Pozuelo, Rosario Alvares de Sotomayor, Radis Fernández, María Sol Romero, Pilar Cremaes y Julia Estrada.—*La Jefa de la segunda Centuria.*

SECCION FEMENINA

Sección Flechas: Se ordena a las camaradas Clara Santos, Silvina Seoane, María Teresa Noguerás, Elvira Sánchez, Teresa Ruiz Enríquez, Teresa Ledo, Celia Palmero, Carmen Royo, María Teresa Rojo Castellero, Yolanda Rivero, Teófila García, María González Rodríguez, Consuelo Palacios, pasen por la Jefatura de Sección en Talleres.—*La Regidora Local de O. J. F.*

"ACADEMIA COLEGIO GALICIA". PRIMERA ENSEÑANZA. BACHILLERATO. COMERCIO.

Yavoy-Mañana

INAUGURACION DE LA TEMPORADA DE ESTRENOS

La entrada de las tropas gallegas en Castellón.—La entrega de la bandera al crucero "Navarra".

Noticiario Español Número 2

Y la película de argumento más profundo y humano

SOLO SOY UN COMEDIANTE

Magnífica creación del gran actor

RUDOLF FOSTER

ANUNCIESE USTED EN EL IDEAL GALLEGO

ROSALIA

ESTRENA MAÑANA

LA SUPER-JOYA

NUEVA UNIVERSAL 1938

EL GRAN IMPOSTOR

Por la pareja EDMUND LOWE - VALERIE HOBSON

MISTERIOSAS Y SENSACIONALES AVENTURAS EN EL SERVICIO SECRETO

¡AMOR! ¡DEBER! ¡TERROR! ¡HEROISMO! ¡EMOCION!

Ultimas noticias recibidas

En Praga se multiplican los tumultos y manifestaciones callejeras

Estas van principalmente dirigidas contra Inglaterra y Francia

No será convocado el Parlamento francés

PRAGA, 22.—Desde primera hora de la mañana se encuentra el Parlamento sitiado por la multitud.

Durante las manifestaciones callejeras, en los barrios fabriles fueron condenados a la horca dos muñecos que representaban a Benes y Hodza.

Las extralimitaciones del populacho se dirigen principalmente contra Inglaterra y Francia.

EDICIONES ESPECIALES DE LOS PERIODICOS LONDINENSES

LONDRES, 22.—El cordial recibimiento que ha encontrado Chamberlain en Alemania ha tenido gran resonancia en la Prensa de Londres. Varios periódicos publicaron ediciones especiales con abundantes fotografías sobre el recibimiento tributado al primer ministro británico en Colonia y en Godesberg.

RECOMENDACIONES DE LORD HALIFAX

LONDRES 22.—El ministro de Negocios Extranjeros, lord Halifax, en unas declaraciones hechas hoy en Londres, dice que abriga la seguridad de que todos los hombres de buena fe desearán éxito al primer ministro en sus gestiones en favor de la paz.

Mientras tanto, lord Halifax recomienda a la opinión pública se abstenga de formular conclusiones "a priori", pues se debe esperar a que Chamberlain esté en condiciones de dar a sus palabras la realidad de los hechos.

LA OPINION DE LORD RUNCIMAN

LONDRES, 22.—Lord Runciman manifestó esta tarde que el problema de las minorías húngara y polaca era diferente del de los alemanes sudetes y que el Gobierno inglés era de la opinión que este último habría de ser resuelto el primero.

Defendió Lord Runciman la política del primer ministro y dijo que Chamberlain era portador de propuestas que Francia y la Gran Bretaña habían elaborado de común acuerdo y que Praga había aceptado.

Declaró que si no hubiera sido por la primera visita que Chamberlain hizo al Führer en Berchtesgaden la pasada semana, ya hubiese estallado la guerra que más temprano o más tarde acabaría por envolver en una conflagración a toda Europa.

Por último, dijo que el optimismo exagerado era tan peligroso como el peor de los pesimismos.

DALADIER NO ESTA DISPUESTO A CONVOCAR EL PARLAMENTO

PARIS, 22.—El jefe del Gobierno, M. Daladier, reiteró a una delegación del Frente Popular que fué a visitarle, que solamente convocaría el Parlamento cuando lo juzgase neecsario y cuando los acontecimientos lo permitiesen.

Daladier ha recibido un unánime voto de confianza del comité de su partido, que es el radical-socialista.

ENCUENTROS ENTRE CHECOS Y ALEMANES SUDETES

LONDRES, 22. — De madrugada se reciben noticias procedentes de Berlín, Praga y Viena dando cuenta de algunos encuentros en la frontera checo-alemana.

Las tropas checas hicieron fuego de cañón y ametralladora sobre grupos de alemanes sudetes que trataban de regresar a sus hogares por la antigua frontera austriaca.

En Praga se intensifican las manifestaciones callejeras y se multiplican los tumultos. El tráfico por el centro de la ciudad había quedado esta noche completamente paralizado.

TRES MINISTROS FRANCESES QUERIAN DIMITIR

PARIS 22.—El ministro de Colonias, Mandel; el de Justicia, Reinaud; y el de Pensiones, Champetir de Rives, se presentaron hoy al jefe del Gobierno para significarle que ante las nuevas contingencias internacionales y la actitud adoptada por el Gobierno no se sentían en condiciones de soportar la responsabilidad ni de solidarizarse con la actuación del Ministerio.

Daladier, después de escucharles, les rogó que desistiesen de sus intenciones, subrayándoles que su actitud podría tener consecuencias graves en este momento preciso en que se desarrocan conversaciones entre Chamberlain y Hitler sobre el problema checo, para cuya solución Francia adquirió compromisos que no puede ahora discutir.

Los tres ministros se adhirieron al punto de vista del presidente y accedieron a aplazar su salida del Ministerio hasta un momento más favorable. Daladier pudo, por lo tanto, esta noche desmentir los rumores circulados sobre una crisis ministerial.

AUXILIO SOCIAL lleva alegría y justicia a los hogares necesitados, elevando el nivel de la vida de las clases españolas.
Tu visita será la ayuda que necesitamos en nuestra magna Obra.

Excombatientes alemanes en Londres

LONDRES, 22. — Han llegado a Inglaterra, en donde permanecerán tres días en calidad de visitantes, invitados por la Legión británica, 800 ex-combatientes alemanes.

En el discurso de bienvenida pronunciado por el ministro para la Coordinación de la Defensa dijo que malgastar el más preciado tesoro en una nueva guerra constituiría una humillación, así como también un desastre para la humanidad. Espero—añadió—que volveréis a vuestro país con nuevas alegrías y olvidados de las viejas querellas.

Los ex-combatientes alemanes invertirán la mayor parte de su tiempo en visitar Londres.

Pasan de 300 los muertos ocasionados por el temporal en los Estados Unidos

La mitad de la ciudad de Nueva York quedó a oscuras

Millares de personas quedaron sin albergue

NUEVA YORK, 22. — Aumenta continuamente el número de muertos ocasionados por el huracán desencadenado la pasada noche a lo largo de la costa atlántica norteamericana.

El Presidente Roosevelt ha dado órdenes a todos los representantes locales del Gobierno para que faciliten toda clase de ayuda en las zonas afectadas por el temporal.

El Estado de New England ha sido el más castigado y sólo aquí el número de muertos pasa de trescientos. El huracán vino acompañado de lluvias torrenciales y fuerte temporal marítimo. Muchos pueblos se encuentran totalmente inundados.

Millares de personas se encuentran sin albergue.

Una avería en una central eléctrica dejó a oscuras la mitad de la ciudad de Nueva York e interrumpió el servicio del "metro" durante una hora.

Se han inundado centenares de kilómetros cuadrados de una rica zona agrícola, habiéndose perdido totalmente las cosechas.

La derrota roja sigue siendo completa en la tierra y en el aire

La artillería destroza los núcleos enemigos

(Crónica de nuestro enviado especial JUAN ALBERTI)

Para los que seguimos al día los acontecimientos guerreros en esta zona donde, como dijimos a su tiempo, se estaba ventilando la suerte del ejército catalán, no nos han sorprendido esta mañana las declaraciones del presidente del comité rojo de Barcelona y su apremiante grito de socorro pronunciado anteayer en Ginebra ante esa camarilla de buenos burgueses que disculpan sus afanes turísticos con un "placet" humanitario que al llegar a la cúspide de cualquier ocasión trascendental es echado a un lado por los prohombres de la política europea, ya convencidos de la inutilidad de aquel organismo.

Y no nos han sorprendido las declaraciones del primer matasanos del orbe porque todos hemos podido comprobar que éste es el momento más oportuno para hablar de una retirada de voluntarios por parte de los marxistas. Cualquiera que haya tomado buena nota de las informaciones periodísticas de estas jornadas triunfales, habrá podido darse cuenta que los informes coincidían en señalar un total aplastamiento de las brigadas internacionales, diezmadas y pulverizadas en cuantas ocasiones presentaron batalla. No hace mucho tiempo que nos aseguraba un evacido que la única división en línea, una línea atrasada, era la de Líster, recompuesta y completada con más de un cincuenta por ciento de españoles. Ni hace mucho tampoco que hablamos de la total desaparición de la brigada del Campesino, del catastrófico final de los extranjeros de Walter, el judío experimentado en Rusia, de la retirada a lugares de la retaguardia de la 45 división en la que formaron en laberinto de nacionalidades, pasando del argelino de tostada piel al noruego de rubias cejas, en una escala de hombres y lenguas que abarca al francés y al checo, como al holandés y al yugoeslavo.

Todas las unidades han sido debidamente localizadas y todas también van debidamente machacadas por el esfuerzo gigantesco de nuestras baterías, de los aviones malévolos y del arresto sin límites de esa infantería española de leyenda.

—¿Qué es lo que pretende lograr Negrín en estos momentos si hasta un tanto por ciento de heridos internacionales son evacuados diariamente a hospitales franceses por no tener cabida en los de Cataluña? ¿Acaso piense en la brigada Lincoln como única muestra combatiente de internacionalismo marxista de todo el mundo?

Esta batalla, hemos dicho, hay que ganarla con los propios medio de cada uno puestos en juego sobre el terreno de la lucha. No valdrán las esperanzas de cualquier conflicto europeo, ni las más pequeñas de auxilio por parte de los camaradas de Levante.

"No resistirán otro invierno en Barcelona" nos decía hace poco un prisionero que nos mostraba cartas de sus familiares en las que hablaban de la apremiante situación de angustia y de hambre. Una angustia y un malestar aumentado por las llamadas urgentes de los reemplazos de la época del cuello planchado. Y es ahora el propio Negrín el que confirma nuestras informaciones con una salida de lo más teatral y con un mutis por el foro que habrá dejado suspensos a sus compañeros de gobierno, y más que atónitos a los anarquistas de la resistencia a todo evento.

Maja para evitar el derrumbamiento del frente de Levante exigió con amenazas terribles la ofensiva iniciada por el Ebro.

La réplica se la han dado ahora desde Barcelona al comprobar como los asuntos internacionales no marchaban al gusto de los dirigentes del Komintern. Tanto en el frente de Levante, de Andalucía, y en el Ebro, las fuerzas nacionales aplastaron todas las intentonas y avanzan con una seguridad y un aplomo que lleva camino de derrumbar todo el tinglado rojo de la irredenta Cataluña. En este momento se le ocurre a Negrín lanzar un grito de socorro, cuando para agotar una resistencia inútil no ha vacilado en sacrificar esas 50 mil víctimas de que ayer os hablaba el parte oficial.

En cambio de lo que no ha querido hablar Negrín en Ginebra ha sido de las órdenes y consignas terroríficas e inhumanas que imponían el asesinato colectivo como primera medida de carácter militar. Ordenes y consignas que traían los sellos bien legibles de su Estado Mayor. De esto podemos nosotros ofrecer abundantes ejemplares.

HACIA EL DESENLACE

La noticia llegada hoy a nosotros nos ha distraído de los temas guerreros que no son menos interesantes que en el día de ayer y, en el aspecto de los resultados, lleva el mismo sello de optimismo. La derrota roja sigue siendo completa en la tierra y en el aire. Especialmente en estos dos días los aviones nacionales han realizado toda clase de operaciones bélicas con una precisión y una brillantez que acredita la pericia de nuestros aviadores heroicos.

Hoy se han completado estas demostraciones con una victoria en el aire, de tonos y realización maravillosos. Cuando el repiqueteo de las ametralladoras se generalizó y en el cielo limpio comenzaron las danzas de acrobacia, podían contarse más de cincuenta aviones. El espectáculo era impresionante y lo de menos era buscar una comprobación a cada aparato que caía herido de muerte. Todos los ojos estaban prendidos de la belleza del momento y todas las ansias seguían el vuelo de nuestros cazas, que arrancaban al sol un brillo más metálico. En aquellos instantes el fragor del combate era de la mayor intensidad, pues el asalto a unas posiciones relevantes se había ordenado y las fuerzas desplegaban por la vertiente desafiando el fuego de las ametralladoras rivales. Unos aviones nacionales protegían este avance, trenzando una cadena perfectísima en la que los aparatos llegaban a tocar con sus trenes de aterrizaje las mismas fortificaciones rojas. Y entonces se presentaron los Curtiss rojos, sobre los que cayeron como flechas aquellos puntitos brillantes que veíamos a una altura inconmensurable.

La danza se hizo clamor de disparos en torrente de ráfagas. Los descensos y tomas de altura en posición vertical sucédense como por arte de magia y uno a uno veíamos caer aviones humeantes o algún otro vacilante e inseguro que hacía esfuerzos por conservar una dignidad aérea que le era imposible. Nadie sentía la preocupación de averiguar el distintivo de los aviones; cuando se lucha, siempre son los nuestros los que vencen. Y, en efecto, sin una sola baja por nuestra parte terminaba esta primera escena que ponía fuera de combate seis aviones rojos. Más tarde fué derribado por un caza en lucha individual y caballeresca otro avión. Y a la hora de los resultados se cierran todos los objetivos colmados y derribados también los núcleos defensivos por el empuje de los héroes del suelo. Varios centenares de prisioneros que, con los de ayer, pasan de los 1.500, y un verdadero horror de cadáveres en todos los sectores. Cada día que en el frente se estrecha el obligado apretujamiento de las fuerzas defensoras, hace posible esta desastrosa cifra que la artillería y la aviación elevan con matemática proporción. Y cada día por lo mismo el desenlace victorioso se presenta más claro.

Todo un ejército rojo ha quedado ayer pulverizado en las serranías turolenses

El enemigo fué envuelto en una maravillosa maniobra y atacado de frente, de flanco y por retaguardia

"No podíamos resistir más. Sois más fuertes que nosotros", confesaban los prisioneros

(De nuestro corresponsal de guerra EDUARDO FUEMBUENA)

¿Qué pensarán a estas horas esos jefes rojos que planearon la ofensiva de Teruel? Cuando vieron cómo unidades enteras se les quedaban en nuestras manos y desde sus puestos de mando contemplaron el soberbio espectáculo de las tropas de Franco en arrollador e incontenible avance por la sierra de Javalambre, ¿no habrán sentido remordimiento por la sangre derramada en esta batalla?

Todo se ha abatido estrepitosamente. Las ilusiones rojas por tierra; batallones de milicianos, diezmados, copados; las posiciones que ellos creían inexpugnables, trituradas y asaltadas por los nuestros y, lo que es peor aún: la moral, aquella moral de victoria, sumida en el más sombrío de los desastres. Millares de muertos y prisioneros, cantidades enormes de material y una derrota aplastante rubrican nuestra gran victoria de hoy.

La jornada adquiere proporciones de catástrofe para ese ejército rojo de Levante, reducido, por el genio militar de nuestro Caudillo, a una masa de hombres que, sin moral ni fe, en apoteósico desastre se retiran sangrando por las serranías turolenses.

Ya dijimos que los ataques marxistas no se perderían en el aire y que toda la maniobra ofensiva desarrollada por el enemigo quedaría pronto reducida a uno de los episodios más sangrantes de nuestra guerra. Y hoy todo el poderío bélico de la España nacional ha descargado sobre las fuerzas rojas, haciéndolas esos millares de muertos que, como una maldición, perseguirán ya siempre la memoria de unos jefes tan crueles como malvados que los lanzaron a una muerte cierta.

UN DRAMATICO DESPERTAR

Las unidades enemigas han tenido el dramático despertar de nuestros cañones que desde el amanecer comenzaron a realizar formidables concentraciones de fuego sobre Javalambre, las Casetas del pescater y los Altos del Buitre, por cuyas inmediaciones se habían establecido los batallones marxistas.

Aun cuando las descargas de nuestra masa artillera se extienden por todo el frente, la maniobra nacional va a llevarse por puntos distintos por los que ha de avanzar la infantería para partir en atajos toda la zona de resistencia enemiga.

Decididamente los rojos no nos esperaban. Creían que la batalla iba a quedar tal como estaba en la jornada última, y, por esto, cuando hoy muy de mañana comenzamos la contraofensiva, en las filas rojas cundieron el nerviosismo y la inquietud.

Avanza el día y los batallones marxistas, parapetados en sus posiciones, esperan nuestro ataque. Pero aun les aguardaba una nueva sorpresa más dramática todavía que la de su despertar: la de nuestra maniobra.

NUESTRAS CODUMNAS IRRUMPEN POR LA SIERRA Y FORMAN TRES GRANDES BOLSAS

Desde el puesto de mando se da la orden de que cese el fuego artillero y minutos después la infantería se pone en marcha, pero nuestro avance se realiza en forma de tres flechas que se hincan en la tierra. Se desconcierta el enemigo que a los pocos minutos recibe la tremenda sorpresa de que las columnas nacionales, desbordando un frente de más de ocho kilómetros, marchan por la espalda de las posiciones rojas para después cobrarlas de revés.

Los que avanzan sobre Casetas del Pescater tienen que vencer hasta once lomas, de las cuales siete tienen una altura nada menos que de 1.400 metros, y en todas ellas las unidades rojas déjanse muertos, heridos y prisioneros.

Otras fuerzas maniobran por la izquierda de la columna anterior, operando sobre otro sistema montañoso en el que los rojos habíanse fortificado y sus trincheras casi eran invulnerables para la artillería.

Mientras aquellas dos poderosas columnas van profundizando en la zona roja, las tropas legionarias se lanzan sobre los Altos del Buitre, aniquilando al enemigo y barriéndolo de cota en cota, de posición en posición.

En el campo, aun no ha terminado la mañana, todo rezuma entusiasmo y optimismo. Nuestras tropas, poseídas de un magnífico espíritu y enardecidas por la victoria, atacan con insuperable heroísmo para clavar la bandera nacional en una loma, marchar sobre otra y otra, arrollando siempre a las tropas rojas que ya empiezan a batirse en retirada.

PRISIONEROS, PRISIONEROS, PRISIONEROS

Por la izquierda, los poderosos tentáculos de nuestras columnas han atenazado el grueso del ejército enemigo que ya no puede retirarse porque todos los caminos han sido tomados por las vistoriosas tropas de Franco. Los milicianos, advertidos del tremendo desastre que se les echa encima, hacen esfuerzos por resistir. Es igual: su suerte estaba echada y nadie podía torcerla. Los nuestros, con afanes de victoria, asaltan los últimos reductos rojos, en muchos de los cuales son recibidos con bandera blanca.

Centenares de prisioneros caen en nuestro poder y el ejército rojo de Levante ya no es un ejército sino una tropa deslabazada y escocida que salta por encima de sus propios muertos, buscando una imposible retirada. Por todos los caminos llegan grupos de milicianos que vienen a entregarse. Hay compañías enteras. En sus rostros, las huellas de la terrible jornada que hoy han vivido en el campo marxista.

—No podíamos resistir más. Aquello era espantoso. Sois más fuertes que nosotros.

Al atardecer, los partes de todas las divisiones acusan parecido resultado: "Tenemos tantos prisioneros. Hemos recogido muchos muertos y ocupado todas las posiciones."

La victoria es aplastante, magnífica. El día no puede ser más glorioso para los Ejércitos de Franco que en una brillantísima acción maravillosa de maniobra, de precisión y de acierto táctico han pulverizado todo el aparato ofensivo montado por el Estado Mayor ruso de Levante con la vista puesta en esa carretera, pesadilla y angustia de todo el Levante rojo.

MONOS DEL DIA — Por BENDAÑA

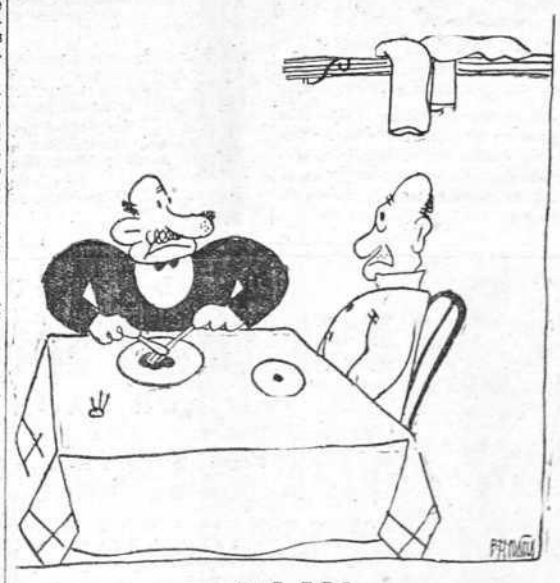

CARTEL

—...Y a propósito de Praga: usted habrá comido allí langosta.
—¡¡No; pero también he oído hablar de la Praga de la langosta!

La flota militar soviética viola una zona neutralizada, en el Báltico

Suecia y Finlandia protestarán en Moscú

ESTOCOLMO, 22.—El viernes y sábado últimos importantes fuerzas navales soviéticas, entre las que se contaban muchos submarinos, fueron señalados efectuando ejercicios en el interior de la zona neutralizada al sur de la isla principal del grupo Oland, hasta cerca del límite de las aguas territoriales suecas.

Las autoridades navales finlandesas, presionadas por la opinión pública, tratan de determinar las circunstancias exactas en que se ha realizado esta violación de la zona neutra. Se cree que el Gobierno finlandés, de acuerdo con el sueco, hará una gestión de protesta cerca del Gobierno de Moscú.—Stéfani.

La III Internacional propugna la creación de Frentes Populares

Todos los esfuerzos para el establecimiento de un F. P. británico

VARSOVIA, 22.—Se sabe que los dirigentes de la III Internacional han dado instrucciones a todos sus emisarios para que se intensifique la campaña para la creación de Frentes Populares. Se han dado órdenes precisas, especialmente a los agentes comunistas de Londres, para que la lucha se entable sin cuartel contra Chamberlain y se hagan todos los esfuerzos para la creación de un Frente Popular británico.—(Stéfani).

Lo que comen los barceloneses

El Ayuntamiento de Barcelona, según nota publicada el 8 de septiembre, dice haber recibido de la Dirección General de Abastos durante el mes de agosto, y para su distribución entre la población, los siguientes víveres:

Carne congelada, 72.785 kilogramos; judías, 9.100; garbanzos, 9.100; azúcar, 9.100; pescado, 637.402.

La nota no va acompañada de comentarios y está redactada de una manera muy escueta, como revelando un profundo disgusto por la manera cómo la Dirección abastece a la ciudad. No hay para menos, pues contando que la población de Barcelona se eleve hoy día—por la afluencia de refugiados—a 1.500.000 almas (y aun se nos asegura que en realidad se acerca más a los dos millones), de esos repartos ha tocado *a cada habitante* y por artículo *en todo un mes*, la cantidad siguiente:

Carne congelada, 48 gramos; judías, 6 gramos; garbanzos, 6; azúcar, 6; pescado, 424.

Es todo un poema.

En los Estados Unidos impera el criterio de la neutralidad

WASHINGTON 22.-El Presidente de la Comisión de Asuntos Exteriores, diputado Reynold, después de entrevista con Roosevelt, declaró que no se piensa en hacer ninguna modificación a la ley de neutralidad, en la que se inspira la conducta del Gobierno frente a la actual crisis europea. Es igualmente incierto que se piense hacer una eventual y especial convocatoria del Congreso hasta enero. Por su pare el senador Berah ha protestado contra las tentativas europeas de arrastrar a los Estados Unidos a una guerra por cuestiones que no les afectan. Afirmó que Blum en vez de indicar a Roosevelt el interés de intervenir como mediador en la crisis de Checoslovaquia, haría mejor indicando a Francia su deber de defender a Praga, según sus compromisos. En Wall Street la esperanza de una solución pacífica de la crisis europea produjo un alza general en las cotizaciones que osciló de 1 hasta 5 puntos.—STEFANI.

El Duque de Aosta inspecciona las nuevas carreteras de Abisinia

ADDIS ABEBA, 22.— El virrey, Duque de Aosta ha efectuado un viaje en auto por la región de Laelle, distante 180 kilómetros de la capital, inspeccionando los trabajos de las carreteras que se están construyendo y visitando las guarniciones y algunas importantes concesiones agrícolas explotadas por antiguos combatientes. El virrey fué recibido en todas partes con entusiastas manifestaciones de homenaje y simpatía.—Stéfani.

Los navarros mandan tierra suya a Salamanca

PAMPLONA 22.—Hoy salió para Salamanca la comisión portadora de las artísticas arquetas con tierra navarra para los Ayuntamientos de Salamanca y Puebla de Yeltes.—(Logos).

Nuevos donativos para las iglesias saqueadas

PAMPLONA, 22. — Por iniciativa del Prelado se va a hacer una nueva donación de ornamentos sagrados que han de ser repartidos entre los pueblos cuyas iglesias quedaron arrasadas o saqueadas por los rojos.

La Diputación contribuirá con 25 cálices.—(Logos).

30 DE SEPTIEMBRE: DIA DE LA CHATARRA
NO DEMORES LA ENTREGA DE PLOMO, LATON, COBRE Y ALUMINIO. ESPAÑA LO PRECISA AHORA.
LA COMISION PROVINCIAL DE REQUISA DE CHATARRA LO RETIRA DE TU DOMICILIO. TELEFONO 2365.

Ayer concluyeron los actos de propaganda de Acción Católica, en El Ferrol

El señor Gómez Aparici pronunció tres conferencias

EL FERROL, 22.—Hoy ha continuado con el mayor éxito su labor de apostolado el señor Gómez Aparici.

A las cuatro de la tarde pronunció una elocuente conferencia ante las señoras de la Conferencia Diocesana de Acción Católica. En bellísimos párrafos fué poniendo de relieve las enseñanzas que las señoras de Acción Católica deben encontrar en el Santo Sacrificio de la Misa. Les aconsejó una vida austera y de penitencia con la que se prepararían mejor para agrandar el reinado de Cristo en la tierra.

Les exhortó a pensar en la guerra y obrar en consecuencia, huyendo de la frivolidad. Les ponderó la necesidad de que prestasen principal atención al problema de la educación de los hijos y a la recristianización del hogar. También les invitó a visitar los hospitales y espiritualizasen, encaminándoles al Señor, los sufrimientos de los heridos, aconsejándoles que fuesen señores más que jóvenes.

A las seis de la tarde, fué la conferencia de la Juventud Católica Masculina. Durante cerca de dos horas habló de la vocación seglar y de cómo ha de estar aparejada la juventud para acudir al servicio de la Iglesia. Tuvo frases de encendido elogio para los 500 centros que funcionan en los frentes de batalla y para los 25.000 combatientes que no cesan en su dedicación a Jesucristo ni aún en medio del fragor del combate.

Por último, a las 8 de la oche, dirigió una magnífica disertación a los hombres, que concurrieron para escucharle.

Comenzó diciendo que estaba allí obedeciendo a una indicación del señor Obispo de Mondoñedo. Señaló la obediencia que resplandeció en el milagro de la pesca y dijo que él también vino a El Ferrol a tender las redes que el representante de Cristo le mandó tender.

Hizo una descripción del panorama de las almas y de los peligros que alumbra la potsguerra. Señaló que el sensualismo se aumentará como desquite. También tenía que ser el fruto de la intensa propaganda de la zona roja.

Otro peligro es el neopaganismo internacional que puede influir poderosamente en España. El peligro del desengaño que van a sufrir las gentes que esperan que al venir la paz aguardan una felicidad imposible siendo así que se le ofrece la vida dura de un pueblo que ha perdido la riqueza. Otro peligro es el odio que ha de perdurar por más o menos tiempo.

Terminó su conferencia diciendo que el remedio era entrañar de nuevo a Cristo en la sociedad. Para eso llama la Iglesia a los seglares.

Con este acto terminó la esforzada tarea que se impuso en El Ferrol el ilustre e infatigable propagandista de Acción Católica señor Gómez Aparici.

Fué muy elogiada la profusa labor realizada y ha animado grandemente a los medios católicos de El Ferrol, de forma que es de esperar que se exteriorice el deseo de participar en el apostolado de la Iglesia.

El señor Gómez Aparici saldrá mañana, viernes, para Burgos.

¡ARRIBA ESPAÑA!

Los rojos robaron en Teruel el ejemplar del fuero

Saquearon las bibliotecas del Seminario y del Palacio Episcopal y la biblioteca pública

De ésta se llevaron once mil volúmenes

VITORIA, 22.—Del primer informe de los Agentes de vanguardia del Servicio de Recuperación Artística en la provincia de Teruel, referente a la capital y a 41 pueblos que sufrieron el dominio rojo, se desprende que en 31 de éstos fueron destruidos o incendiados los Archivos parroquiales.

En seis, el Archivo fué destruido sólo en parte.

Los marxistas han robado el interesante Códice del siglo XIII, de la Cofradía de San Bartolomé, en Puebla de Valverde.

En la capital han saqueado en parte el Archivo municipal, que guardaba entre otros documentos de gran importancia, más de 100 Privilegios de los siglos XII, XIII y XIV y el interesante ejemplar del Fuero de Teruel. Códice de principios del siglo XII.

Este Códice tenía hermosas miniaturas del Arte español que cubrían páginas enteras.

Las Bibliotecas del Palacio episcopal y del Seminario han sido saqueadas en parte.

De la Biblioteca pública, que poseía 15.000 volúmenes, robaron los marxistas once mil.—(Logos).

La costa atlántica de los Estados Unidos, devastada por un huracán

Se elevan a 150 las víctimas y los daños se calculan en 110 millones de dólares

NUEVA YORK 22.-Durante cinco días fuertes temporales se desencadenaron sobre la costa atlántica de los Estados Unidos.

Un fortísimo huracán, que provenía del Golfo de Méjico, ha devastado la región. Todas las comunicaciones marítimas han quedado interrumpidas. Muchas ciudades y pueblos, especialmente en Nueva Inglaterra, están completamente inundadas. Se encuentran interrumpidas las comunicaciones entre Nueva York y la región damnificada.

Más al Norte, los muros de contención están destruidos, los raíles arrancados y los puentes hundidos.

La tempestad ha causado destrozos enormes en los bosques. Las líneas telefónicas y telegráficas están completamente destrozadas.

Hasta ahora se tienen noticias de haber resultado muertas treinta y siete personas.

Las pérdidas se calculan en 110 millones de dólares.

• • •

BOSTON 22.—El número de víctimas ocasionadas por el huracán en Nueva Inglaterra se eleva a 150.

El tren correo de Marsella, asaltado por unos bandidos

Robaron el convoy y después se dieron a la fuga

PARIS 22.—Esta mañana ha sido asaltado el tren correo de Marsella.

En el trayecto Marsella-Avifión, unos bandidos detuvieron el convoy en pleno campo. Pistola en mano, atacaron a todo el personal del tren. Luego lo asaltaron y se apoderaron de numerosos paquetes y de un cofre fuerte que contenía valores.

Los bandidos lograron escapar.

DEPORTES

El domingo, en Riazor, final de clubs modestos

Unión Sportiva contra Deportivo Ciudad

Un gran acto deportivo en Ferrol

El próximo domingo, a las cuatro de la tarde, tendrá lugar en el campo de Riazor un interesante encuentro futbolístico entre la Unión Sportiva de Santa Lucía y el Deportivo Ciudad. El primero de dichos equipos resultó vencedor en el campeonato que últimamente se celebró en el muelle de Calvo Sotelo y el segundo lo fué del primer campeonato Relámpago.

Además de poner en juego la supremacía del futbol modesto local, disputarán una hermosa copa de plata, donada por el Club Deportivo.

Con estos alicientes y con la rivalidad que existe entre estos dos equipos, auguramos en Riazor un lleno y una espectación grande en la afición local que el domingo disfrutará de un reñido encuentro a juzgar por los comentarios que se hacen de los "chavales" de ambos onces.

REGATAS DE BALANDROS, COPA "CHUCO"

A consecuencia del artículo de Chuco en EL IDEAL GALLEGO, los pequeños patrones, hijos de los socios fundadores del Real Club Náutico, tuvieron interés grande en correr una regata y nada les arredró, ni el viento fuerte, ni el temporal, que así son los chicos de la Nueva España.

Y se corrió la regata Chuco, sin anuncios, que no son necesarios.

Viento fuerte, Sur, marejada, corrieron cuatro balandros, porque es condición esencial que corran los chicos solos. El día fué de prueba; salió primero el 16, de Marcelo, virando la primera boya el 2, patroneado por Jacobo Conde; el segundo, Chirulo Durán, en el 18; tercero, el 28, con Aguado, y el cuarto, el 15, con Marcelo.

Siguió la regata a todo pico, virando en el mismo orden y fué tan grande la ventaja adquirida por Conde, que dada la intensidad del viento nadie pudo disputarle el primer premio, y, efectivamente, así sucedió, llegando primero Jacobo Conde con Manolo Durán de marinero; segundo Chirulo Durán; tercero, Aguado, y cuarto, Marcelo.

LA JORNADA DEPORTIVA DEL DOMINGO EN EL FERROL

FERROL 22.—Como ayer hemos dicho, el S. E. U. del Ferrol organiza para el próximo domingo, día 25, un magno festival deportivo-patriótico en homenaje a los gloriosos heridos de guerra.

Consistirá éste en unas eliminatorias atléticas de las pruebas siguientes:

50 mtrs. lisos (1 categoría); 109 idem idem (2 categoría) · 100 id id. (3 categoría); lanzamiento de peso (2 categoría); jabadina (2 categoría); peso disco, jabalina (3 categoría); saltos de altura (2 categoría); saltos con pértiga.

Partido masculino de "hockey" "final de copa" S. E. U. de La Coruña-El Ferrol.

A las cuatro de la tarde:

Gran desfile Deportivo, finales de Atletismo, partido final de copa entre los equipos femeninos de La Coruña y El Ferrol.

A este festival, que presidirán las autoridades civiles y militares y Jerarquías de la provincia y locales, asistirán para amenizarlo, las bandas de música del buque escuela "Galatea" y la del regimiento de Infantería de Mérida 35.

De los pueblecitos cercanos se esperan numerosas excursiones.

NOTICIAS BREVES DE TODOS LOS DEPORTES

VIENA.—Durante los campeonatos de Europa de Atletismo, la alemana Dora Ratjen batió el record del mundo femenino de saltos de altura con 1 metro 70 centímetros.

La marca precedente era de un metro 65 cm.

• • •

BUENOS AIRES.—Hace unos 15 días Alfredo González, excelente interior del Boca Juniors, se embarcó en Buenos Aires rumbo a Francia, para jugar en el C. A. P. de París.

Pero al llegar a Sao Paulo, el futbolista argentino recibió un excelente ofrecimiento para quedarse en un equipo brasileño, a lo que no accedió el Boca Juniors, que únicamente para jugar en Francia le daba permiso.

• • •

LONDRES.—El corredor Campbell ha batido en Suiza el record de velocidad en canoa automóvil, con 131 millas por hora. El anterior record era de 129 millas.

• • •

Los diarios "Hierro", de Bilbao y "Unidad", de San Sebastián, organizan en colaboración una gran prueba ciclista en cuatro etapas Bilbao-San Sebastián-Bilbao.

La prueba tendrá lugar los días 1 y 2 de octubre.

• • •

OSLO.—El 40 encuentro internacional de fútbol entre las selecciones de Dinamarca y Noruega, terminó con un empate a un tanto, marcados ambos en el primer tiempo.

• • •

El Everton ha ganado su sexto partido consecutivo en la primera División de la Liga inglesa. Con los doce puntos que suma continúa en el primer puesto, seguido del Derby County, que cuenta con diez.

El Everton es el único equipo impatido en la primera división.

Javier González del Valle

Un nuevo jugador del Artabro Hockey Club ha muerto en el cumplimiento de sus deberes patrióticos. Apenas transcurrido un mes de la muerte del heroico Checha Togores, desaparece Javier González del Valle, un muchacho extremadamente simpático y cordial que desde los primeros días del Movimiento se había puesto al servicio de España, defendiéndola en los puestos más difíciles.

Javier del Valle se contaba entre los más veteranos jugadores del Artabro, ya que figuró en el primer equipo que poseyó este Club. Su puesto era el de ala y en el campo se distinguía por la codicia y el ímpetu que ponía en todas sus intervenciones.

Sus compañeros de club en general, todos los jóvenes que se mueven en el ambiente del hockey local, lamentan sinceramente la muerte de un muchacho que como Javier del Valle, se había captado el afecto de todos por su bondad y simpatía.

Dios haya acogido su alma y le dé el eterno descanso.

Javier González del Valle ¡Presente!

LIBROS

'El renacimiento de España'

Por el Conde de Saint-Aulaire.

Existe—no cabe duda—en Francia, en esa Francia dividida espiritualmente, un grupo de franceses, que ya va siendo extenso, que siente y conoce la revolución nacional española, las justas causas del movimiento liberador, y el esfuerzo admirable de la conquista.

Débese en parte, la existencia de dicho grupo como tal, a que hay franceses, los más selectos, que escuchan la voz de la verdad y de la razón; voz que ha ido a unirse a su natural impulso primero y a la visión propia, adquirida desde los días iniciales de la guerra civil.

Oídos que han escuchado y pensamientos que han razonado y reaccionado noblemente frente a las argucias de la extensa, pero inhábil, propaganda que los "ojos" han ido desplegando con sobra de medios y con falta, en exceso visible, de veracidad. Hombres, en suma, aquéllos a quienes nos referimos, que han preguntado, que se han informado, y que han sabido dilucidar y profundizar en el problema.

No vamos a señalar aquí la obra de los españoles comprometidos a que la verdad no se empañe y a desvanecer los infundios, los conceptos desvirtuados con malicia y las arteras apreciaciones, porque su tarea es cumplimiento del deber y servicio a la justicia y a la España eterna.

Su obra, eso sí que es menester señalarlo, no ha sido ni está siendo parca en resultados y consecuencias.

Los personajes más autorizados, las figuras que más honda influencia ejercen en lo que es selecto del espíritu francés, han dicho públicamente su criterio y su convencimiento; y han expresado de modo neto y abierto su fe.

¿Será necesario citar sus manifestaciones y la significación de éstas?

No estará de más recordar algunas de ellas.

Por ejemplo, el libro "La Persecution Religieuse en Espagne", documento indestructible e irrefutable sobre el martirologio español de los sacerdotes y profesos de las órdenes religiosas, y, en ese libro, a manera de prólogo, el poema extraordinario que ha conmovido a Francia y que ha ganado millares de adeptos, del que es autor el más alto poeta en lengua francesa: Paul Claudel.

Más tarde, el Almirante Joubert, personalidad de primer plano en la vida francesa, por su autoridad y relieve, se suma a las voces que batallan por la Causa Nacional Española y publica, después de profesarlas con enorme resonancia, sus conferencias.

Así se va formando el acervo de textos, de documentos, de informaciones exactas y entusiastas, que señalan el error a los equivocados y desenmascaran a los mentirosos a sabiendas.

Otro día, el político Jacques Doriot es huésped de España y a su regreso del instructivo viaje habla a sus compatriotas, en gigante manifestación para escucharle, de la increíble y admirable organización de nuestra España que amanece. Claude Popelin, su acompañante, se muestra, como él, maravillado.

Mientras, la Prensa, no deja de hablar cada día. Los periódicos y semanarios de mayor difusión, "Le Jour", "Le Figaro", "L'Action Française"..., "Gringoire", "Candide", "Je suis Partout", "L'Illustration Française"..., revelan que poseen el verídico conocimiento de los hombres, los hechos y la lucha española.

Ahora un nuevo documento ha venido a enriquecer la obra de todos y a marcar huella entre los reacios a asimilar y comprender: el libro admirable del Conde de Saint-Aulaire: "El Renacimiento de España" (La Renaissance de l'Espagne), que constituye uno de los trabajos más luminosos sobre la apasionada cuestión española.

Diplomático, escritor, gran figura de Francia actual el Conde de Saint-Aulaire, está promoviendo con su libro innumerables comentarios.

Con un saber profundo del alma española afirma que en la guerra que hace España Nacional alienta el espíritu de la más grande y hermosa de las cruzadas. En suma: el alma romana y católica frente a la ambición oriental de bárbaro dominio, con sus mitos tristes y sanguinarios; y que esa ambición y rapacidad se estrellan contra la férrea organización y el ejemplar heroísmo de los españoles.

Pero la fina percepción del Conde de Saint-Aulaire establece las diferencias existentes entre las cruzadas del medioevo y la presente. Ningún enemigo como éste del comunismo, monstruo de intolerancia, que se enmascara, ya inútilmente, lloriqueando por una legalidad que él mismo destruye y ejecutando paralelamente los más inconcebibles procedimientos criminales.

Nada tan espantoso como la opresión soviética, más fanática —ya lo ha señalado el Conde de Saint-Aulaire—que ninguna de las opresiones, vacía del más mínimo contenido espiritualista y llena, en cambio, de todo el rencor asiático, desprovisto del concepto que aun guardan los países que en Asia conservan sus formas tradicionales.

Gran conocedor de España—repetimos—el Conde de Saint-Aulaire su libro es el exponente de un estado de ánimo que cunde en Europa, que se muestra dispuesto a recibir la verdad y a rechazar definitivamente y de manera enérgica las falsas versiones que tratan, cada vez con menos éxito, de exaltar, bajo careta de sensibleria, el bolcheviquismo en decadencia y en derrota.

El Conde de Saint-Aulaire se detiene en dilucidar diversos extremos y en aclarar múltiples conceptos.

Muestra la falsa aplicación de las denominaciones "rebeldes" y "gubernamentales", pues con razón afirma que deberían aplicarse a la inversa. *Los nacionales—afirma con justicia—son los verdaderos gubernamentales puesto que son los únicos que profesan los principios de un gobierno regular.*

A continuación el autor examina la ilegalidad de la república en España y por último de la serie de desmanes cometidos durante la atroz etapa de la tiranía del llamado gobierno del Frente Popular.

Así concluye, con razón, que los nacionales llamados rebeldes son *dos veces* fieles o leales.

Resalta asimismo el escritor, la acción de España constituida en defensora de Europa, al mantener su posición y su destino histórico, y no renunciar al glorioso papel de hacer de invulnerable dique frente a la bárbara agresión enemiga.

Ésta es la obra del Conde de Saint Aulaire reveladora para los franceses y para todos los europeos.

Muchos ya han comenzado a comprender. Y no tardará el tiempo en que nadie, que tenga buena fe, quedará sin remitirse a la evidencia.

Fascios argentinos en España

La Jefatura Central de estos Fascios, consciente de los propósitos que la inspiran de dar a conocer a todos los compatriotas nuestro programa y existencia, ruega a todos los argentinos que tengan interés y que sientan nuestros ideales, que lo soliciten, y les serán remitidas a vuelta de correo las Afirmaciones Básicas de nuestro Partido. Igualmente por las secciones respectivas de nuestros Fascios, se contestarán las consultas que afecten y puedan ser de interés para los argentinos residentes en España y españoles ex-residentes en nuestro país.

También se agradecerá a todas aquellas personas, en particular las citadas, que deseen contribuir con libros, revistas americanas, ropas, o bien que quieran cooperar en alguna otra forma, lo hagan enviéndolo a nuestras oficinas centrales, calle de Echalde, 7, bajos, San Sebastián.

Todos los donativos serán altamente apreciados y repartidos a los soldados hospitalizados y a los otros que con frecuencia lo soliciten.

Saludo a Franco: Arriba España, ¡¡Viva Argentina fascista!!

¡ESPAÑOLES!

La apacible tranquilidad de la retaguardia se la debemos a los que luchan en los frentes.

Demostrad vuestro sincero patriotismo ofreciendo plazas para colocar a los heroicos Caballeros Mutilados.

Un ladrón internacional puesto en libertad en Bilbao durante el dominio rojo separatista ha sido detenido en París

PARIS.—Hace algunos días fué arrestado en un hotel del distrito de la Opera en el momento de ser encontrado, infraganti, abriendo equipajes, un polaco, un tal Goldberg, que resultó ser también el autor de un robo de 250 mil francos de joyas en un Gran Hotel de la capital. Pero las investigaciones de la policía han puesto en claro que el bandido ya había sido condenado por los tribunales superiores antes de la revolución a siete meses de cárcel por haber robado 500.000 francos de joyas en un hotel de San Sebastián y estaba cumpliendo la pena en una cárcel de Bilbao cuando la llegada de los rojos causó su liberación, junto con todos sus colegas criminales. Goldberg, mostrándose ingrato no ofreció, sin embargo, su brazo al bolchevismo, sino que se apresuró a volver a Francia para continuar allí su carrera.

LEED Y PROPAGAD EL IDEAL GALLEGO

Una Exposición anticomunista en Río Janeiro

RIO JANEIRO.—En la primera quincena de noviembre será inaugurada una Exposición anticomunista organizada por el Ministerio de Justicia con el concurso de todos los demás ministerios.

La Exposición estará abierta un mes y figurará, además de la literatura anticomunista editada en el Brasil, una rica documentación fotográfica que expresará—a través de acontecimientos de todo género—los sentimientos anticomunistas del pueblo brasileño.

SI NO ERES GALLEGO, debes sentir gratitud hacia las heroicas fuerzas gallegas que tan valerosamente luchan por Dios, por España y por Franco.

SI ERES GALLEGO, a lo más de gratitud, debes sentir orgullo.

EN LOS DOS CASOS, debes enviar tu donativo al convoy que organiza la Delegación de Frentes y Hospitales para los soldados gallegos.

Homenaje a viejos soldados de la Tradición, en Pamplona

Se va a imponer a veteranos de la guerra carlista las insignias de tenientes del Ejército

PAMPLONA 22. — El domingo próximo se celebrará en esta ciudad el acto solemne de la imposición de las insignias de tenientes del Ejército español a varios veteranos de la Guerra Carlista.

Con tal motivo se celebrarán diversos actos en homenaje a los viejos soldados de la Tradición.—(Logos).

En Bilbao será inaugurado un monumento a los mártires de la ciudad

Con tal motivo circularán trenes especiales

BILBAO, 22.—Para los actos que se van a celebrar el domingo próximo en el cementerio de Vista Alegre, con ocasión de la inauguración del monumento a los Mártires de Bilbao, se ha conseguido que figure en el Altar mayor el magnífico Cristo de Beovide, artísticamente policromado por Ignacio de Zuloaga.

Para que la asistencia de público sea mayor en estos patrióticos actos, se ha concedido la circulación de trenes especiales.—(Logos).

ORO Y DINERO PARA LA PATRIA. ¡RICOS! EL EGOISMO ES HERMANO DE LA TRAICION.

PRIMER ANIVERSARIO

Don Ricardo Villares Vázquez

QUE FALLECIO EL 24 DE SEPTIEMBRE DE 1937

R. I. P.

Su esposa doña Estrella Torres Vázquez y sus hijos,

RUEGAN a sus amistades lo tengan presente en sus oraciones, y asistan a las misas que por su eterno descanso se celebrarán mañana, sábado, 24, en la Iglesia Parroquial de San Pedro de Mezonzo, de 7'30 a 9 de la mañana, por cuyo favor les quedarán eternamente agradecidos.

ROGAD A DIOS EN CARIDAD POR EL ETERNO DESCANSO DEL SEÑOR

Don Salustiano Matos Sánchez

QUE FALLECIO EL DIA 20 DEL ACTUAL, A LOS 56 AÑOS DE EDAD

Después de recibir los Auxilios Espirituales

R. I. P.

Su desconsolada esposa, doña Josefa Rey Arévalo; hijos, Antonio y Josefa; hija política, Amalia Martínez; nietos y demás parientes,

DAN las gracias a las personas que asistieron al entierro que tuvo lugar el día 21, en el Cementerio de Lubre (Bergondo) y suplican una oración por su alma y la asistencia a los funerales que tendrán lugar el sábado 24, de ocho a doce, en dicha iglesia de Lubre; por cuyo favor les anticipan las gracias.

PRIMER ANIVERSARIO DEL SEÑOR

D. Fernando Aparicio Vázquez

ALFEREZ DEL REGIMIENTO INFANTERIA ZAMORA 29

Muerto gloriosamente por Dios y por España en el frente de Asturias el día 22 de Septiembre de 1937

D. E. P.

Las misas que se celebren desde las ocho hasta las nueve y media, y el acto fúnebre a las once, el día 24 del corriente, en la Iglesia Parroquial de Santiago de esta Ciudad, serán aplicadas por el eterno descanso de su alma.

Sus padres Ignacio Aparicio Falcón y Enriqueta Vázquez Vieites, hermanas, hermanos (en el frente), hermano político, tíos, sobrinos y demás parientes,

Le quedarán altamente agradecidos por la asistencia a alguno de dichos actos.

BETANZOS, Septiembre de 1938.

EL SEÑOR

Don Manuel Mesías

FALLECIO AYER A LOS 67 AÑOS

R. I. P.

Su esposa doña María Novo; sus hijos don Abelardo, doña Josefa, doña Carmen, doña Emilia y doña Felisa; hijos políticos Luis Cabezal, Amelia García y Fernando Gómez (en el frente); nietos y demás familia,

RUEGAN a sus amistades asistan a la conducción de su cadáver al Cementerio General, acto que tendrá lugar hoy, a las doce, por cuyo favor anticipan gracias.

Casa mortuoria: Santa Margarita, 238.

(Gran Funeraria).

SEXTO ANIVERSARIO DE

D. Luis Villarreal Truán

QUE FALLECIO EN AVILA EL DIA 23 DE SEPTIEMBRE DE 1932

D. E. P.

La Exposición y las misas que se celebren mañana, SABADO 24, en la Iglesia parroquial de Santa Lucía, serán aplicadas por el eterno descanso de su alma.

SU VIUDA E HIJOS,

RUEGAN a sus amistades una oración por su alma.

LA SEÑORA

Doña Fortina Golpe Rodríguez

DE CABANAS

QUE FALLECIO EL DIA 19 DEL ACTUAL, EN SU CASA DE ARANGA (BETANZOS)

Después de haber recibido los Auxilios Espirituales

D. E. P.

Su apenado esposo don Rodrigo Cabanas Roca; sus hijos Pilar, María, Amalia, Elisa, José, Antonio, Rodrigo y Manolo; hijos políticos Pilar Gancedo Alonso y Ramón Villanueva Castro, y demás familia,

DAN las más expresivas gracias a las personas de su amistad que se han dignado asistir a la conducción del cadáver, acto efectuado en el Cementerio parroquial de Aranga, el miércoles, día 21; al propio tiempo que encarecen una oración por el eterno descanso del alma de la finada.

SEGUNDO ANIVERSARIO DEL JOVEN

Don Manuel Santos Rivera

ABOGADO

SOLDADO DEL REGIMIENTO DE ARTILLERIA 16 LIGERO

Muerto a los 23 años de edad, el día 28 de agosto de 1936, en el frente de La Espina—Asturias—por Dios y por la Patria.

R. I. P.

Sus padres, don Wenceslao Santos y doña Inocencia Rivera; hermanos, Ricardo (en el frente) y Antonio, tíos, primos y demás parientes,

RUEGAN a sus amistades asistan a las misas y funerales que por su eterno descanso se celebrarán a las 10 y media del día 27 del corriente, en la Iglesia parroquial de San Martín de Cánduas, y a las misas Gregorianas que comenzaron el día 14 del corriente en el Convento de los PP. Franciscanos de Santiago de Compostela; por cuyo favor anticipan las gracias.

GALICIA

El S. E. U. de Santiago proyecta eregir, en la Plaza de la Quintana, una Cruz a los Caídos.---El Ayuntamiento de El Ferrol piensa hacer una playa artificial en las Baterías

SANTIAGO, 22.—El SEU santiagués sigue desplegando una gran actividad de interés patriótico.

En la reciente emisión verificada por Radio Santiago, presentó a un estudiante japonés que recorre la España Nacional en viaje de estudio, el cual dedicó un cariñoso saludo a los estudiantes españoles.

Por otra parte, el SEU sigue prestando mayor interés a su Página Universitaria Semanal, editada en esta ciudad, y en la que acopla interesantes trabajos. Mañana, viernes, a las tres de la tarde, tendrá lugar la segunda emisión radiofónica de la presente semana.

— Ayer visitaron el Palacio Arzobispal comisionados del SEU, que fueron recibidos en nombre del Prelado por una personalidad eclesiástica, con la que cambiaron impresiones relacionadas con el proyecto que abriga el SEU de perpetuar la memoria de nuestros caídos, con una monumental cruz que será levantada en la Plaza de la Quintana.

Todos los artistas santiagueses serán invitados a que envíen proyectos de la cruz referida.

— Mañana viernes, a las once del día, se formará en la Alameda una peregrinación formada por numerosas y distinguidas personas de la diócesis de Calahorra, integrada en su casi totalidad por personas de Logroño. Desde los referidos paseos se dirigirán por las calles de costumbre a la Catedral, donde a su llegada tendrán efecto los consabidos actos religiosos para ganar el jubileo.

Además de la fervorosa peregrinación que hacen al templo del Apóstol Santiago, traen el propósito de recorrer la ruta de guerra del Norte.

— Rindió su vida al Todopoderoso el soldado de Infantería Avelino Calleja Ortiz, de 24 años, natural de la provincia de Santander.

Hallábase encamado en el Hospital militar. Descanse en paz.

— La cuota del Aeropuerto, eximidora de prestación personal a las obras que allí se realizan, será cobrada mañana, viernes, a los vecinos de San Miguel, Cuesta Vieja, Puerta de la Peña, San Francisco, Travesía dos Puertas, Avenida de Rajoy, Laureles y Santa Clara.

— En breve contraerá matrimonio en la iglesia del Pilar la señorita María Martínez Baladrón García, con el capitán de Artillería don Roberto Rivas Martínez.

— Anoche celebró sesión la Comisión municipal permanente bajo la presidencia del alcalde señor García Diéguez, y con asistencia de los tenientes de alcalde señores De la Riva Barba, Zelada Varela, Bescansa Castilla y Lago Aller, actuando el secretario señor Rey Gacio.

Aprobada el acta de la anterior, se hace constar el sentimiento de la Corporación por el fallecimiento del archivero municipal don Pablo Pérez Costanti; un escrito de la Delegación de Frentes y Hospitales de El Ferrol, agradeciendo las atenciones dispensadas a los peregrinos heridos hospitalizados en aquella ciudad, y otro del Servicio Nacional del Turismo, expresando en nombre de tal organismo y de los peregrinos franceses, su gratitud por las atenciones a éstos dispensadas en esta ciudad.

Se designa al concejal don José Fernández Rofasa para formar parte de la Comisión local de Colocación obrera, en representación del Ayuntamiento.

Se acuerda interesar del Ministerio de Orden Público la ultimación de las obras del cuartel de la Guardia civil, en construcción.

Apruebanse tres cuentas de gastos importantes 3.231'91 pesetas, y queda enterada del estado de ingresos y pagos durante el mes de agosto, del que resulta una existencia para septiembre de pesetas 13.817,45.

Se acuerda el empadronamiento de Amadeo Mota Torres con su familia; Andrés Fontenla González, con la suya, e Inocencio Tuñez Valiño con la suya.

Se aprueba el dictamen de la Comisión de Hacienda sobre las reclamaciones presentadas al repartimiento de cuotas por arbitrios sobre el consumo de carnes y de bebidas y alcoholes en el extrarradio, previamente dictaminadas por la Junta Repartidora.

Pedid: Ponche "SOTO"

FERROL

FERROL, 22. — Mañana, en la iglesia de los RR. PP. Mercedarios, se dirán, de seis y media a nueve, misas por el eterno descanso del alma del heroico teniente de Ingenieros, don Ramón Blema Solares, que dió su vida por Dios y por España en el frente de batalla el día 23 de septiembre de 1936

Teniente Ramón Blema Solares: ¡Presente!

— Nacimientos: José María Andrés Cipriano Lourido Saavedra, José Bouza Milán y Fernando Torreiro Tenreiro.

Defunciones: ninguna.

— Esta tarde celebró sesión la Comisión municipal permanente.

Se aprobó el acta anterior así como también varias cuentas de gastos por diversos conceptos.

Enteróse la corporación de un escrito de D. Ramón Cores, relativo a la colocación de una placa en la fachada de la Casa Consistorial, que conmemore la fecha de concesión a esta ciudad del título de El Ferrol del Caudillo, siendo aprobada unánimemente.

Fué aprobada una moción de la comisión tercera, proponiendo la pavimentación del encuentro de la calle de Espartero con la del General Franco.

Se aprobó una moción de la misma comisión, proponiendo se solicite de la Compañía de los ferrocarriles del Oeste de España, la construcción de un paso a nivel en la carretera que conduce al lugar de Baterías, donde se proyecta hacer una playa artificial.

También se despacharon y aprobaron diversos asuntos de trámite.

— El próximo sábado, día 24, se celebrará en la iglesia de los RR. PP. Mercedarios, solemnísimos cultos en honor a la Santísima Virgen de la Merced.

A las ocho de la mañana, habrá misa de Comunión general. A las once se celebrará la función solemne.

Predicará el R. P. Fernando Díez de la Orden Mercedaria.

Los cultos de la tarde revestirán también extraordinaria solemnidad.

Orense

ORENSE, 22.—Esta mañana llegó a esta capital doña Pilar Franco de Jaráiz, siendo recibida por la delegada provincial de Frentes y Hospitales. Seguidamente fué cumplimentada por las autoridades y jerarquías de Falange Española Tradicionalista y de las JONS.

Celebró una entrevista con el gobernador civil, que es a la vez jefe provincial del Movimiento, tratando de la reorganización del Servicio de Asisseencia a Frentes y Hospitales.

Almorzó en el domicilio particular del gobernador, asistiendo el alcalde y Mandos de Falange Española Tradicionalista y de las JONS. Poco después emprendió su viaje de regreso a Puentedeume.

* * *

ORENSE, 22.—En el Teatro Principal celebróse con extraordinario éxito un concierto organizado por la Jefatura de Prensa y Propaganda a beneficio de Frentes y Hospitales en la que tomó parte el violinista José Cebrián y el pianista Gerardo Cancio. Fueron muy aplaudidos.

Pontevedra

PONTEVEDRA, 22.—Ayer celebró su sesión semanal la Comisión permanente del Ayuntamiento.

En ella se dió cuenta de un oficio del Comandante General del Departamento del Ferrol, agradeciendo, en nombre de la Marina, la desinteresada cooperación del Ayun desinteresada cooperación del Ayuntamiento pontevedrés para el traslado de la Escuela Naval Militar "a la incomparable ría de Pontevedra", cuyo proyecto se halla sometido a la resolución del Gobierno Nacional.

Se autorizó a Teresa Fernández para reparaciones en una casa de la calle de Santa Clara; a Lorenzo Núñez, para lo mismo en la casa de baños propiedad de doña María Fonseca; a don Antonio Sarandeses, para obras de pintura y blanqueo; a don Diego Pazó, para reparaciones interiores en su fábrica, y a don José Portas para lo mismo en la casa número 19 de la calle de San Román.

Fueron aprobadas reclamaciones de don Manuel Alvarez Vidal contra la inclusión en el padrón de solares de los terrenos que posee en los callejones de San Guillermo, y de don Gonzalo Mucientes, contra la inclusión de otros solares.

Se dejó sobre la mesa instancia de don Manuel Couso, sobre solares.

Pasó al asesor otra de don Benito Malvar sobre lo mismo.

Se aprobó certificación de obras realizadas para la construcción de un evacuatorio en la calle de Benito Corbal.

Idem oficio de la Administración de Rentas y Exacciones municipales sobre rectificaciones en el padrón de solares.

Idem relaciones de morosos por arbitrios sobre inquilinato y Casinos y Círculos de recreo, correspondientes al primer trimestre del año actual, y por arbitrios sobre inquilinato, casinos y círculos de recreo correspondientes al segundo trimestre, entrada de carruajes en edificios particulares y conciertos sobre vinos y alcoholes de la zona libre del primer y segundo trimestres del año actual, y proceder por la vía de apremio.

Conceder a la viuda de don Luis Boullosa Mariño la pensión que reglamentariamente le corresponda como secretario que fué de la Corporación.

Designar un ingeniero de Caminos para que intervenga en el proyecto de construcción de nuevo Matadero, por la concesión de terrenos en la zona marítimo-terrestre.

Y aprobar varias cuentas.

—La esposa de don José Pazo Montes ha dado a luz una encantadora niña.

La enhorabuena.

—Por resolución del Jefe del Servicio Nacional de Primera Enseñanza, se suspende de empleo y sueldo, con carácter provisional, hasta la resolución definitiva de sus expedientes, a los siguientes maestros de esta provincia:

Doña María Alonso Pérez, de Mourente-Pontevedra; don Sergio Arroyo Josué, de Riomayor-Villaboa; D. Luis Carragal Peón, de Budiño-Porriño; doña Juliana Gómez Martín, de Donas-Gondomar; doña Inocencia Gregorio Alonso de Achas-Cañiza; doña María Moreiras Cabanelas, de Cadrelo-Marín; don Román Pintos Lusquiños, de Sello 1 - Marín; doña Dorotea Poza Juncal, de Mulmenta-Campo Lameiro; D. Luciano del Río Besada, de Paredes-Vilaboa; don Fernando del Río González de Dornelas-Mos; doña María Encarnación Seoane Golmar, de Sandres-Silleda, don Ramiro Torres Villar de Callobre-Estrada; doña Clara Mozos Sánchez, de Iglesia-Lalín.

Se decreta el cese de los maestros interinos siguientes, a quienes se inhabilita para el desempeño de nuevas interinidades por el plazo de un año:

D. Manuel Alvarez Alvarez, de Insua-Carbia; D. Angel Areibay Mosquera, de Pías-Rosal; doña Fernanda Barcia Blanco, de Lavadores; D. Luis Abalo Abad, de La Lage-Villagarcía.

Y se levanta la suspensión de empleo y sueldo y se repone en sus propia escuelas a:

Doña María Fajardo Silva, de Sardoma-Vigo; D. David Fernández Ovelleiro, de Serrapio-Cerdedo; D. Joaquín Sanmartín López, de Tebra-Tomiño; y don Pedro González Rodríguez, de Angoares-Puenteareas.

Hay una relación de cuarenta y seis maestros y maestras a quienes se levanta la suspensión provisional y se hallan pendientes de serles aplicada la Orden de 21 de abril último; y otra de 149 para los cuales se ratifica la suspensión de empleo y sueldo a que están ya sometidos.

—Por hallarse disfrutando licencia los titulares respectivos, se han hecho los siguientes nombramientos de sustitutos:

D. José Ríos Collazo, para Santa Cristina de Vilaboa; don Antonio Ferreirós Espinosa, para Mogor en Marín; don Ricardo Aivarellos Maquieira, para Corujo 2-Vigo.

—Se interesa de D. José Vila Estevez, maestro de Caldelas 2-Tuy y de doña Nemesia Alonso Paradá, de Salceda, remitan a la Sección Administrativa reintegro de 0'50 pesetas para sus instancias solicitando licencia.

—Se desestima petición de licencia formulada por doña Dolores Quinteiro Filgueira, de Brandariz-Carbia, la cual debera ponerse al frente de su destino.

—Debido a enfermedad, solicita la excedencia por más de un año y menos de dos, doña María de los Dolores Besada Paz, maestra de Silvoso 1-Puentecaldelas.

—Se remite al Jefe del Servicio Nacional instancia de doña María del Amparo Insua Iglesias, maestra de Calvar, en Domayo, que solicita ser reintegrada a la escuela de Cea número 2.

También se remitió otra de don Celestino López de Castro García, maestro excedente de Pereira, en Forcarey, que solicita reingresar en el servicio activo de la enseñanza.

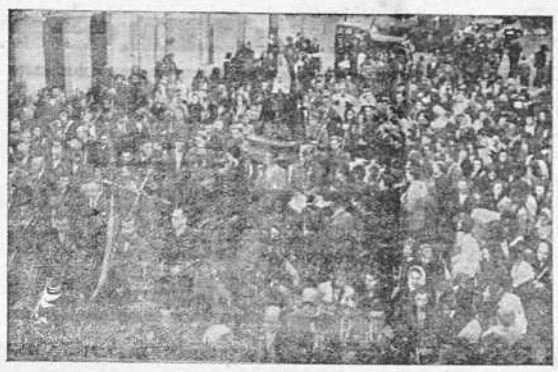

Aspecto de la procesión celebrada el domingo último en Cuntis, con asistencia del Gobernador civil de Pontevedra, señor Torres Bestard. (Foto Blanco).

Corcubión

Se celebraron, en el día de hoy, solemnes funerales por el eterno descanso del heroico legionario don Juan Martínez Rodríguez, vecino del lugar de Quenje, de este Ayuntamiento, que falleció en el frente después de luchar con gran bravura.

A ellos asistieron centenares de personas de toda la parroquia, como prueba de lo mucho que se le quería.

A su viuda e hijitos renovamos nuestro más sentido pésame.

—También estuvo concurridísima una misa que, en sufragio del valiente alférez don Humberto Romani Fernández fallecido hace meses a consecuencia de heridas sufridas en el campo de batalla se celebró anteayer en esta Iglesia parroquial.

Con este motivo reiteramos a toda su familia la más sincera condolencia.

Ha sido aplazado el cincuentenario de las Escuelas del Ave-María

El Excmo. Sr. Ministro de Educación asesorado por la Junta Organizadora de este cincuentenario, ha acordado aplazarle, teniendo en cuenta las actuales circunstancias y para mejor completar los trabajos que se están haciendo, los cuales servirán para enaltecer la venerable figura de don Andrés Manjón, fundador de las Escuelas y gloria de la Pedagogía española.

Oportunamente se hará pública la fecha de su celebración por medio de la Prensa, y en su día se publicarán los actos que hayan de tener lugar en la hermosa ciudad de Granada, que ha tenido la dicha de ser la cuna de estas beneméritas Escuelas Avemarianas.

RUBIAN

Para todo lo relacionado con suscripciones de EL IDEAL GALLEGO, dirigirse al Corresponsal don Emilio Pardo Macía en la casa de comidas "Macía".

Azulejo extra-blanco Rex incuarteable, superior al belga.

Trascueto, marca tipo para la teja plana

Recibidas las primeras remesas

Unicos vendedores:- Insua y Vizoso

La Coruña: Rubine, 1

El Ferrol: Baterías, 1

CVLTVRA NACIONAL

NOTA SOBRE ADJUDICACION DE ESCUELAS

En la sesión celebrada por esta Comisión el día 12 de los corrientes, se presentaron con objeto de elegir Escuela de acuerdo con lo dispuesto en la convocatoria de 1 del actual, (B. O. de la provincia del día 6), los señores siguientes:

Doña Josefina Seoane Rey, doña María Teresa Franco Señaris, doña Natalia Paz Iglesias, D. José Alonso Puente y D. Francisco Vázquez García, estos dos últimos, por estar incorporados ya lo hicieron por delegación.

A ninguno de dichos Maestros se les adjudicó Escuela por no estar comprendidos, los tres primeros en la citada convocatoria ya que, según telegrma de la Superioridad solamente se refiere el artículo 22 de la Orden de 20 de agosto último, a los excedentes con el reingreso concedido por el Ministerio de Educación Nacional y los dos últimos, por no haber informado la Comisión Depuradora de esta provincia, si procedía la adjudicación provisional de destino, informe que se solicitó en cumplimiento del artículo 39 de la Orden citada.

De todo lo cual se dió cuenta a los interesados y hoy se hace público en cumplimiento de lo dispuesto en el artículo 67 de la Orden mencionada.

La Coruña, 14 de septiembre de 1938.—(III Año Triunfal).—El Secretario M. Garrido.

TRASLADOS Y NOMBRAMIENTOS DE MAESTROS

Esta Comisión en sesión celebrada el día 17 de los corrientes, tomó los siguientes acuerdos:

Trasladar, en cumplimiento del artículo tercero de la Orden de 20 de agosto último (B. O. del E. del 26), a los maestros que a continuación se indican para las escuelas que se expresan:

Don Gerardo Gómez Montenegro, interino, de Penela, en el Ayuntamiento de Mañán, para la de niñas de Fene número 1, en el de Fene; con el mismo carácter de interino, don Juan Viva García, de la Silvarredonda, en el Ayuntamiento de Cabana, para la de niños del Pósito de Pindo, en el Ayuntamiento de Carnota, con carácter de sustituto; don Jesús Quintela Eiras, de Nemiña, en Muxía, para una sección de la Graduada de Ortigueira, también como interino; don Andrés Vázquez Santiso, de Mato-Roade, en Sobrado, para la de niños de Vimianzo, como interino; don [illegible] María Barreiro Gómez, de Villamayor, en Ordenes, para la de niños de Cuadrilla-Baja, en el Ayuntamiento de Ortigueira; don César Bordo Feal, interino de Balter, en Curtis, para la de niños del Porto, en Cabañas, con carácter de sustituto, y a don José María Carlés Carballido de Páramos, en Buján, para la de niños del Pósito de Cavón, en Laracha, con el mismo carácter de interino.

Dichos nombramientos se han efectuado teniendo en cuenta la antigüedad del nombramiento de las Escuelas que regentan y la de la vacante que se les adjudica. Los interesados deben cesar en sus actuales destinos con fecha 30 del actual y posesionarse de la que han sido nombrados precisamente el día primero del próximo octubre.

Pasar a la Comisión Depuradora del Magisterio de esta provincia, instancia presentada por la maestra que fué de Salto-Reboredo, en Vimianzo, doña Consolación Dolores Barreiro Curtado, por no ser de la incumbencia de esta Comisión lo que en la misma solicita y sí del organismo a donde se envía.

Dar de baja en la lista de aspirantes a interinidades de esta provincia, a doña Nieves Martínez y Martínez.

El señor secretario da cuenta de los nombramientos interinos efectuados a favor de doña Antonia González Pita, para Bodeos, en Curtis; doña Amalia Fernández-Sanmamed Vieira, para la de Carballal, en Santiago, y doña Asunción Fuertes Pinedo, para la de Tourifiño-Tiobre, en Betanzos. La primera estaba comprendida en el acuerdo de esta Comisión de 28 de enero último.

El citado señor secretario da cuenta de haber enviado a la Comisión de provisión de escuelas de la provincia de Pontevedra, el expediente de consortes presentado por don Manuel García Orense, maestro propietario de Chave en Lousame.

Contra los anteriores acuerdos pueden interponer recurso de reposición ante esta Comisión en el plazo de ocho días, los maestros que se consideren con derecho a ello.

La que en cumplimiento del artículo 67 de la Orden de 20 de agosto último, se publica para conocimiento de los interesados a quienes afecte.

La Coruña, 19 de septiembre de 1938. III Año Triunfal.—El secretario.

SECCION RELIGIOSA

SANTORAL

Santos de hoy San Lino.

Santo de mañana: Nuestra Señora de la Merced.

SOLEMNIDADES RELIGIOSAS

LA NOVENA DE NTRA. SEÑORA DE LA MERCED.—Está celebrándose en la iglesia parroquial de San Jorge la solemne novena que todos los años se dedica a la Santísima Virgen de la Merced, Patrona de los prisioneros.

Los ejercicios se harán todos los días por la mañana durante la misa de siete, y por la tarde, a las siete. En estos cultos ocupará la Cátedra del Espíritu Santo el R. P. Ramón Fernández, Guardián del Convento de los PP. Franciscanos de Lugo.

En los cultos vespertinos se hará exposición solemne del Santísimo.

Mañana, último día, habrá misa de Comunión a las 8 y solemne a las 11.

LAS TEMPORAS DE SAN MATEO.—En esta semana celebra la Iglesia Católica las Cuatro Temporas de San Mateo.

Los fieles que, pudiendo, no hayan tomado la Santa Bula de Cruzada y el privilegio de Ayuno y Abstinencia, o estén por algún otro título exentos de tomarla, tienen obligación de guardar abstinencia y ayuno los días 23 y 24 de la presente semana.

Los que tengan la Santa Bula o no puedan tomarla, están obligados a guardar sólo la abstinencia el 23.

LA NOVENA A LA PATRONA DE LA CORUÑA.—Hoy, día 24, empieza en la iglesia de Santo Domingo la novena a la Patrona de La Coruña la Virgen del Rosario.

En la misa de las 7 se rezará la novena y por la tarde a la misma hora, habrá exposición del Santísimo, rezo del rosario y sermón que predicará el R. P. Ricardo Urroz, O. P.

Un doble sentimiento debe llevarnos a los pies de la Virgen del Rosario, el sentimiento de nuestras necesidades y el de nuestra gratitud. Las necesidades son grandes, apremiantes y dolorosas y los beneficios no fueron pocos ni pequeños. Todos los coruñeses, por tanto, deben asistir a la novena y cultos que en honor de su Patrona empezarán el día 24.

CULTOS

CULTOS VESPERTINOS.—Al toque de oración se reza en los diferentes templos coruñeses el Santo días Hora Santa, de 7'30 a 8'30. En Santa Lucía, después del Rosario, hay Vía Crucis por España, ejercicio que también se practica después de la misa de 11'30 los días laborables.

Todo aquel que se tilde de patriota debe de entregar con toda urgencia el Plomo, Cobre y Latón que posea.

Entregas: a la Comisión Provincial de Requisa de Chatarra. Muelle de Trasatlánticos. Teléfono 2365.

Oficina Técnica "DINA"

A cargo de Ingenieros, Arquitectos, y Químicos Nacionales y Extranjeros

Proyectos y presupuestos de instalaciones industriales. Fórmulas químicas para la elaboración de toda clase de productos. Asesoramientos, orientaciones y planteamiento de nuevas Industrias. Análisis químicos industriales. Maquinaria, construcciones rústicas y urbanas.

Plaza de la Gavidia, 6 SEVILLA Apartado de Correos, 223

SECCION MEDICA

Dr. Víctor Fernández Alonso
MEDICINA EN GENERAL
CONSULTAS: DE 4 a 6
SAN ANDRES, 115, PRIMERO
TELEFONO 1344 — LA CORUÑA

DR. BARCENA
MEDICINA INTERNA
ESPECIALISTA EN ENFERMEDADES DEL ESTOMAGO, INTESTINOS E HIGADO
CONSULTA: DE 10 a 1 y de 3 a 5
REAL, 83, 2.º — Teléfono, 2239
RAYOS. X

CLINICA ESPECIAL
PARA ENFERMOS DE LA VISTA
DEL ESPECIALISTA
A. BENAVENTE MARTIN
FEIJOO, 1, PRIMERO

FRANCISCO CID
COMANDANTE MEDICO
ESPECIALISTA EN ENFERMEDADES DEL RIÑON, VEJIGA, PROSTATA, PIEL, HEMORROIDES VARICES, SIFILIS
Consultas: de 9 a 1 y de 5 a 7
CASTELAR, 18, PRIMERO
LA CORUÑA

DR. FLOREZ DEL CUETO
MEDICINA EN GENERAL
Especialista: Enfermedades del Estómago, Intestinos, Hígado, Nutrición y Sangre
RAYOS X
CANTON PEQUEÑO, 22, primero
Consulta: de 10 a 1

T. NUÑEZ CORDERO
MEDICO CIRUJANO ESPECIALISTA
EX - PRACTICANTE NUMERARIO DEL GRAN HOSPITAL DE SANTIAGO, MEDICINA GENERAL, Enfermedades de la PIEL, VENEREO-SIFILIS y propias de la MUJER
NEURASTENIA
ELECTRICIDAD MEDICA
Consulta: De 10 a 1 y de 4 a 6
San Andrés, 117, 2.º LA CORUÑA

DOCTOR JUAN SANCHEZ HARGUINDEY
GINECOLOGIA Y PARTOS
GENERAL PARDIÑAS, 1
SANTIAGO TEL. 1334

MAXIMO FRAGA IRURE
PARTOS - GINECOLOGIA
Plaza Pontevedra, 7, 1.º - Teléf. 2624
LA CORUÑA

M. SANCHEZ MOSQUERA
OJOS
De 9 y media a 12 y media
Especial para obreros: De 5 media a 6 y media
Para casos de urgencia, servicio permanente
COMPOSTELA, 6, PRIMERO

CLINICA DEL ESPECIALISTA EN GARGANTA, NARIZ Y OIDOS
G. BAQUERO
CONSULTA DE 10 A 1
PLAZA DE ORENSE, 8.
TELEFONO, 2522.

DR. SOUTO BEAVIS
ENFERMEDADES DEL RIÑON, VEJIGA, PROSTATA Y URETRA
VENEREO SIFILIS
LABORATORIO DE ANALISIS CLINICOS
Vía Margall, 1, 2.º Consulta de 4 a Horas especiales a petición
Teléfono, 2425
Casa de los Almacenes San Pedro

L. SANCHEZ MOSQUERA
OIDOS, NARIZ Y GARGANTA
CONSULTA:
DE 10 a 1 de 5 a 7
COMPOSTELA, NUM. 8, segundo (Casa Viturro). Teléfono 1474

OCULISTA
J. LOSADA CONSULTAS: DE 10 A 1
CASTELAR, 19, segundo
Teléfono, 1699

DR. GODOFREDO A. ROBLES
Enfermedades de la Mujer y Cirugía General
ESPECIALIDAD NO OPERATORIA
— DE —
HEMORROIDES, FISURAS, FISTULAS PROLAPSO (intestinal) VARICES, ULCERAS, HIDROCELE
RECTITIS, ECZEMAS, REUMATISMO, ELECTRICIDAD MEDICA.
LA CORUÑA - PLAZA DE LUGO NUMERO 11, PRIMERO
Consulta: De 10 a 1

P. DE LA IGLESIA CARUNCHO
MEDICO-RADIOLOGO DEL DISPENSARIO ANTITUBERCULOSO CENTRAL
— RAYOS X —
Consulta de 1 a 5. — Consultas especiales, previo aviso: Fontán, 5.

SANATORIO QUIRURGICO DELPILAR
RAYOS X Y ELECTRICIDAD MEDICA
CIRUGIA GENERAL, GINECOLOGIA Y PARTOS. — ADMISION Y ASISTENCIA DE EMBARAZADAS. — SERVICIO MEDICO PERMANENTE
TERESA HERRERA, 17. — TELEFONO, 1540. — LA CORUÑA.

PARA SU CEREBRO FATIGADO
y su desequilibrio nervioso, el único renovador de energías es
VINO PINEDO
poderoso alimento del cerebro y del sistema nervioso.
Venta en Farmacias

ANUNCIO
ESCUELA ESPECIAL DE INGENIEROS DE MONTES
Se hace saber a los alumnos y aspirantes a ingreso en este Centro docente, que, a la mayor brevedad, deberán remitir a la Secretaría de la Escuela, domiciliada provisionalmente en el Ministerio de Educación Nacional—Jefatura de Enseñanza Profesional y Técnica—Vitoria—declaración jurada en la que consten sus circunstancias personales, situación militar y asignaturas aprobadas con anterioridad y durante el curso 1935 a 1936. Asimismo deberán indicar el nombre y dirección de una persona que les represente en sus relaciones con este Centro.

JEREZ "LA RIVA"
CONAC "LA RIVA"

Reincorporación de combatientes al trabajo
Las declaraciones [illegible] pídanlas en la Papelería e Imprenta "Lombardero". La Coruña.

DR. M. JIMENEZ QUESADA
Profesor del Servicio de Lari gología del Instituto de Patología Médica del Hospital Provincial de Madrid.
GARGANTA, NARIZ Y OIDOS
Pasará Consulta de diez a una, accidentalmente en la Clínica del Doctor Lorente Sanjurjo.
OLIVA, 34 PONTEVEDRA

TELEFONO, 2976 UNO Y OTRO SEXO
Primera enseñanza — Bachillerato Comercio — Internos
Medio pensionistas — Externos — Segunda Enseñanza oficial, Colegiada y Libre.
Enorme éxito en los exámenes de Junio

ANUNCIOS ECONOMICOS

Hasta 8 palabra, 0'50. Cada palabra más, 0'05. Más 0'10 en concepto de Timbre por inserción. Pago adelantado

No se admiten para dar razón en la Administración de este periódico.

ALQUILERES

SE ALQUILA una finca de recreo en el Pasaje y el cuarto piso de Real, 64. Informa, Procurador Aranda. Castelar, 18-20, primero. 2.597

AUTOMOVILES

AUTOMOVILISTAS Casa Pereiro compra-venta de automóviles y recambios. Linares Rivas, 48. 2465

COMPRAS

COMPRO máquinas de escribir y de coser "La Casa de las Máquinas". San Andrés, 151. Taller de reparaciones. 2

PERDIDAS

PERDIDA. Un reloj pulsera y pendientes de brillantes. Gratificaré a quien los entregue en Radio Coruña.

TINTORERIAS

TINTORERIA "La Española". Se tiñen pieles y gabanes de cuero. Casa especializada en todos los colores, así como en lavado en seco y planchado. Talleres dotados de maquinaria moderna. Trabajos garantizados. Se entregan en 4 horas. San Agustín, 8, y Barrera, 34. Teléfono 1327 850.

POR EL procedimiento antiguo sufría su traje. Lo más nuevo y rápido lo tiene "La Tintorería Exprés". San Andrés, 106. 489

TINTORERIA "Hércules". Lavado en seco, planchado a vapor, teñidos a muestra. Trabajos rapidísimos y garantizados. San Nicolás, 22. Teléfono 1551. Sucursal en Betanzos: Roldán, 34 758

VARIOS

CERTIFICACIONES. — "Agencia Ordoñez".—Penales, Última voluntad. Apartado, 65. Vitoria.—Certificaciones Obras públicas. Bonifaz, 5, tercero, Santander. — Presentación documentos en Ministerios. Apartado 106, Burgos. 2343

COLCHONERIA Courel. Santa Catalina, 96. 911

VENTAS

MUY BARATO, se venden dos barracas de madera, un reloj eléctrico y un juego de ruedas, todo ello propio para tómbolas. Razón: Real, 80. 2538.

TODAS las marcas y tipos de autos se analizan si los ofrece en Anuncios Económicos.

El Ideal Gallego

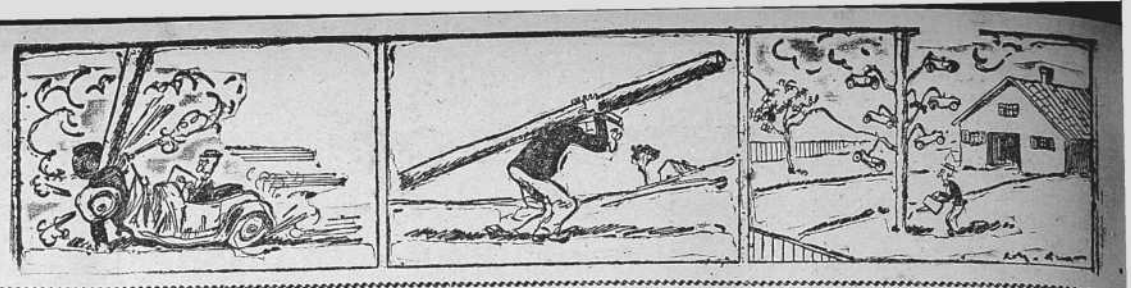

La Coruña.-Año XXII.-Núm. 5.896 — VIERNES, 23 SEPTIEMBRE 1938 — Avenida de Rubine, 10, Tf.º Dirección y Redacción 1177. Administración 1542

Dimite el Gobierno Hodza y se constituye otro, presidido por Sirovy, Inspector General del Ejército

Del nuevo Gabinete forma parte el anterior en calidad de Comité politico

El presidente Benes se dirigió por la tarde al pueblo checo

PRAGA 22.—A última hora de la noche se ha facilitado la lista del nuevo Gobierno con la filiación politica de cada uno de los nuevos ministros.

El Ministerio Hodza, en su totalidad, forma parte del nuevo Gabinete en calidad de "comité político".

La lista es la siguiente:

Presidencia y Guerra: Sirovy, Inspector general del Ejército.

Relaciones Exteriores: Krofta. (Del antiguo Gobierno).

Hacienda: Kalfuss. (Del antiguo Gobierno).

Unificación: Fritz.

Instrucción. Schubert.

Interior: Cerny.

Higiene Pública: Mendel.

Comercio: Janacek.

Correos y Telégrafos: Dunovsql.

Justicia: Ragner.

Ferrocarriles y Transportes: Kaminski.

Obras Públicas: general Nosall.

Agricultura: Reich.

Previsión Social: Ohorak.

Como ministros sin cartera figuran Petersen, primer alcalde de Praga; Nurovski, jefe del Sokiog; y el director de una fábrica de calzado que recientemente desempeñó la Dirección de Comercio.

La constitución del Gabinete se efectuó por medio de una carta personal del Presidente Benes.—(Logos).

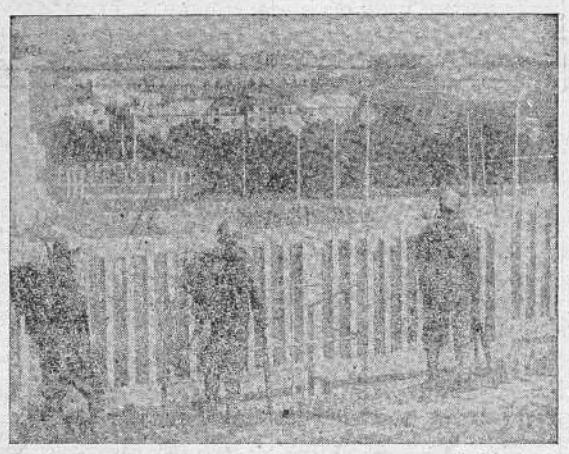

Medidas de seguridad en los alrededores de Praga: la vía férrea, al Sur de la capital, custodiada por las tropas checas

POLONIA Y HUNGRIA ASPIRAN AL MISMO TRATO QUE ALEMANIA

PARIS, 22.—El ministro de Relaciones Exteriores, M. Bonnet, celebró hoy una nueva entrevista con el representante de Polonia, quien ha expresado nuevamente la firme decisión del Gobierno de Varsovia de resolver el problema de su minoría en Checoslovaquia, de manera idéntica a la que se aplique a los alemanes sudetes.

Idéntica petición ha formulado el Gobierno húngaro.

También recibió la visita del ministro yugoslavo que fué a comunicar al Gobierno francés la intención del Gobierno de Belgrado de mantener la más estricta neutralidad en el problema checo.

BENES HABLA POR LA RADIO

PRAGA, 22.—El Presidente de la República, señor Benes, dirigió hoy una alocución por radio recomendando a su "querido pueblo" que conserve la serenidad y afirmando que él jamás ha tenido miedo y que tampoco lo tiene ahora.

Anunció que tenía un plan y que prometía a su pueblo un arreglo lo más satisfactorio posible, puesto que otros Estados trabajan en favor de Checoslovaquia. El pueblo checo sabrá cuando tendrá que luchar y entonces luchará hasta lo último.

Manifestó que su política es firme, pero que había que amoldarse a las circunstancias, las cuales habrían de cambiar rápidamente.

Terminó su discurso con las siguientes palabras: "Mi querido pueblo checo: No perecerás y vencerás todas las dificultades".

DIMITE EL GOBIERNO CHECO

PRAGA 22.—Esta mañana ha dimitido el Gobierno en pleno.

Al mediodía la Agencia de información checa anunció que no tardaría en facilitar la lista del nuevo Gobierno que, en aquellos momentos, se estaba formando.

HACIA UN GOBIERNO NACIONAL

PRAGA 22.—El corresponsal de Havas en Praga informa que el nuevo Gobierno checo estará integrado por representantes de todos los partidos políticos, con excepción de los comunistas.

También formarán parte del nuevo Gabinete expertos apolíticos y uno o dos generales.

KIROV, ENCARGADO DE CONSTITUIR GOBIERNO

PRAGA 22.—El general Kirov ha sido encargado de la formación de un Gobierno de concentración nacional.

APELACIONES A LA SERENIDAD

PRAGA 22.—Kirov ha tenido que dirigirse a la multitud encolerizada para recomendarle serenidad. Expuso que era injusto decir que la nación había sido traicionada, pues el Presidente Benes ha tenido que ceder ante las presiones de las grandes potencias. Si no lo hubiera hecho así, los checos tendríamos que lamentar mayores males.

AGITACION COMUNISTA EN PRAGA

PRAGA 22.—Al mediodía se dirigieron varias manifestaciones hacia el centro de la capital, vitoreando a la República soviética y agitando banderas rojas. A pesar de que las tropas trataron de cerrar el paso a los manifestantes, éstos consiguieron reanudar su camino hacia el castillo residencia del Presidente Benes.

Constantemente se hacen llamamientos por la radio para que no se pierda la serenidad y no se altere el orden.

En tanto se resuelve la crisis política, los comunistas distribuyeron impresos en los que se dice: "El Gobierno que puso en peligro la integridad y la seguridad del Estado, ha dimitido. Ciudadanos: La República está en peligro. Proclamemos inmediatamente la movilización general. Dad la orden que nosotros deseamos. Permaneceremos firmes. No estamos sólos. Las informaciones según las cuales la U. R. S. S. nos había abandonado, son falsas y han sido inventadas por la reacción checa. Nosotros no capitulamos ni nos dejamos inducir a error. ¡Abajo los traidores! ¡Viva la U. R. S. S. y viva el ejército rojo!"

Todos los periódicos de Praga, excepto dos al servicio de los Poderes públicos, han sido retirados de la circulación.

En el centro de la ciudad casi todos los comercios están cerrados; el abastecimiento está paralizado y la escasez agrava la cuestión del avituallamiento.

HUNGRIA RECLAMA PARA SU MINORIA EL MISMO TRATO QUE SE CONCEDA A LAS DEMAS

BUDAPEST 22. — La Agencia Telegráfica Húngara informa que el Gobierno de Hungría, después de las gestiones realizadas en París y Londres, dió orden a su representante en Praga para que llamase la atención al Gobierno checo sobre el hecho de que Hungría espera obtener un trato análogo al que se conceda a los alemanes sudetes para los húngaros que viven en territorio anexionado a Crecoslovaquia.

POLONIA PRORROGA EL LICENCIAMIENTO DE SOLDADOS

VARSOVIA 22.—Los periódicos y las radios dan cuenta de múltiples reuniones organizadas por los excombatientes y entidades patrióticas en las que se pide al Gobierno que una expedición militar se apodere de la parte de Silesia que le fué arrebatada a Polonia, caso de que las negociaciones con el Gobierno de Praga no diesen resultado satisfactorio.

Se ha prorrogado el licenciamiento de los soldados que habían terminado ya su periodo militar. Estas fuerzas continuarán en filas hasta nueva orden.

INGLATERRA Y CHECOSLOVAQUIA

LONDRES 22. — El "Evening Standard", replicando a la oposición que se muestra contraria a Chamberlain, declara que la realidad es que la Gran Bretaña no tiene ningún interés vital en mantener un Estado como Checoslovaquia creado por la protección de Wilson y no por Inglaterra, la cual debe apartarse de un asunto que interesa sólo al Continente europeo.

ORDEN DE ABANDONAR PRAGA

PRAGA 22.—Las esposas y familiares de los funcionarios y miembros de la Legación británica en Praga han recibido orden de salir de la capital checa en el primer tren. Ha llegado un avión para recogelos.

SATISFACCION DE LA PRENSA PARISIENSE

PARIS 22.—La Prensa de esta mañana expresa su satisfacción por haber sido aceptado por Praga el plan anglo-francés, después de cuarenta y ocho horas de deliberaciones y nada menos que cuatro visitas por parte de los diplomáticos de París y Londres al Gobierno que feneció en la mañana de hoy.

LLEGAN 20 AVIONES SOVIETICOS

PRAGA, 22.—A varios aerodromos checos han llegado durante el día de hoy más de veinte aviones militares soviéticos, a los cuales se les quitaron las marcas.

Fuerzas del Ejército checo invadieron ayer por la tarde los territorios fronterizos sudetes

En Falkenau hicieron fuego contra la población

Avanzan hacia Eger con la intención de ocupar la ciudad

EGER, 22.—Esta tarde recibió el Ejército checo la orden de entrar en los territorios fronterizos de los sudetes y ocupar hasta el más pequeño pueblo.

A las cuatro de la tarde penetraron las primeras secciones de carros de asalto en Falkenau y otras ciudades. Sin previo aviso, los carros abrieron nutrido fuego de ametralladora, ocasionando la muerte e hiriendo a numerosas personas. Sólo en uno de los distritos fronterizos fueron asesinadas dieciseis personas por éste procedimiento terrorista.

En estos momentos (doce de la noche) se encuentra el Ejército checo avanzando hacia Eger con la intención de ocupar esta noche la ciudad, así como Asch y otras. En Eger fueron retirados todos los adornos de las casas y las banderas alemanas con la cruz svástica. Por la tarde hicieron su reaparición los comunistas y los gendarmes que volvieron a hacerse cargo de todos los servicios en Eger Con tal motivo hubo nutridos tiroteos que aun continúan. La población civil está presa de enorme pánico, pues se teme con razón que la de hoy sea una noche sangrienta

30 DE SEPTIEMBRE: DIA DE LA CHATARRA

COOPERA CON LA ESPAÑA IMPERIAL, DONANDO TODO TU COBRE, PLOMO, LATON Y ALUMINIO.

TU OFERTA, A LA COMISION PROVINCIAL DE REQUISA DE CHATARRA. TELEFONO 2365.

La Línea Maginot
La Línea Todt -:- -:-

Dos barreras de cemento y de acero: el famoso "muro Maginot" de los franceses y la nueva poderosísima cadena fortificada que los alemanes han construído este año y que estará :-: :-: lista dentro de pocas semanas :-: :-:

La línea Todt, de que habló Hitler en Nuremberg, es una barrera de cemento y de acero que no tiene precedentes en la historia de las fortificaciones militares. Para tener una idea, piénsese que durante varios meses OCHO MIL vagones descargan todos los días el material a lo largo de la línea. La eficacia defensiva de la nueva construcción está ya desde hoy plenamente asegurada.

Veamos ahora la "línea Maginot" de los franceses, a la cual oponen los alemanes la "línea Todt".

* * *

Un duelo gigantesco está empeñado en la frontera francoalemana, entre los técnicos de ambos países. Dominada durante veinte años por las artillerías acorazadas de la línea Maginot, la Alemania de Hitler ha respondido en dos tiempos: remilitarizando la orilla alemana del Rin; y construyendo una línea fortificada, que, como vemos, no es inferior a la línea adversaria.

En todas partes y sobre todo en Francia, se había discutido entre el 1900 y la guerra europea la eficacia de las fortificaciones permanentes. Esta discusión es antigua y la había ya en tiempo de Vauban. Este gran arquitecto militar la resolvió afirmando que "la mejor forma de fortificación es aquella que responde estrictamente a las necesidades del terreno y a las necesidades estratégicas."

LA IDEA DE MAGINOT

En Francia, aun después de la guerra, cuando se habían experimentado las fortalezas belgas, demolidas por los cañones de 420 y 305 y después de la experiencia de Verdún, se volvió a discutir acerca de las obras fortificadas permanentes que se habían de preparar en tiempo de paz. La discusión fué tan viva, que cuando en 1925 el general Guilleumat presentó su proyecto al Consejo Superior de Defensa Nacional, se discutió durante tres años.

Para llevar a cabo el proyecto aprobado, el Parlamento acordó un crédito de 375 millones de francos, en 1927, y después votó otro de 3.750 millones distribuídos en cuatro anualidades en 1929. El ministro de la Guerra General Maginot dió su nombre al proyecto.

Para conciliar dos tendencias, fortificaciones permanentes y fortificaciones ligeras, se distribuyeron las obras a lo largo de la frontera. En algunas zonas hay fortificaciones típicamente permanentes; en otras, hay elementos para organizar fortificaciones ligeras.

DE SUIZA A HOLANDA

En el Jura, frente a Suiza, neutral, no se han construído fortificaciones permanentes. Sólo un parque móvil, con todo lo necesario para improvisar una defensa. Este material, en caso de que no se advirtiera ningún peligro por esta parte, podría ser trasladado a otra.

En los Vosgos, país montuoso, los puestos de ametralladoras están colocados de modo que dominen los pasos obligados; y se prevén numerosas interrupciones de los caminos. Pero en realidad, la "Línea Maginot" comienza en la Alsacia. Hierro y cemento, casamatas y fosos, disimulados en el terreno, caracterizan este sector.

A una primera línea que oculta numerosos nidos de ametralladoras (imitados en el célebre cinturón de hierro de Bilbao), sigue otra línea de artillería fija, de mayor calibre que la de campaña y menor que la pesada. Como ésta adquiere cada día mayor movilidad y eficacia, debilita la línea Maginot en este sector.

Luego viene la zona del Rin Una línea fortificada Bitche-Winenboneg une este trecho con la Lorena. En esta zona hay dos regiones fortificadas: la de Toul-Nancy y la de Metz-Thionville. Seis obras de este trozo son muy importantes. Se trata de obras cuyo blindaje era, hace cinco años, "a toda prueba", con ametralladoras y artillería pesada en gran cantidad.

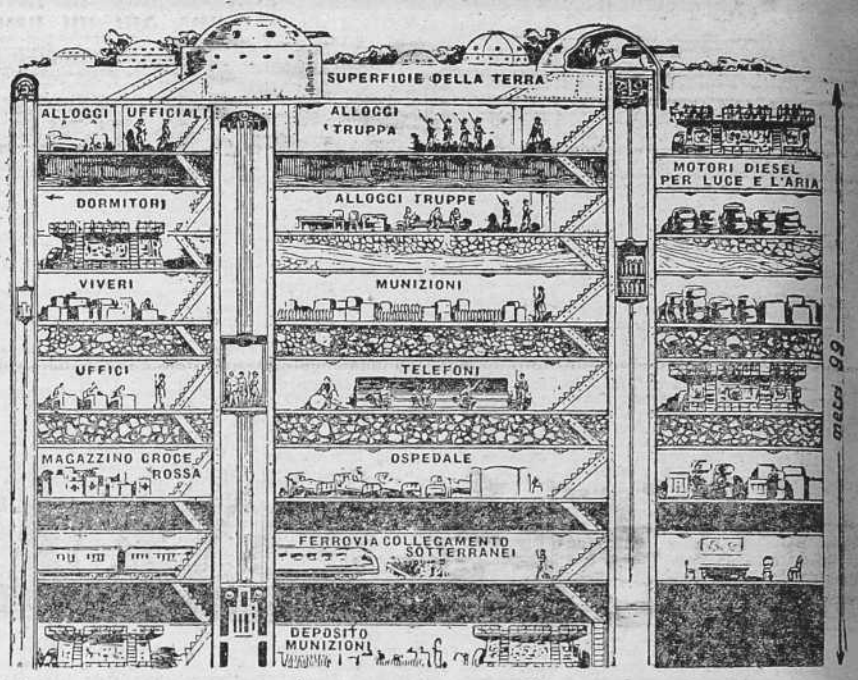

Gráfico de una sección de la línea Maginot, con el sistema completo de su plano subterráneo y comunicaciones. La línea fortificada a flor de tierra cerca de Alemania es una serie de torres blindadas perfectamente artilladas

El general Maginot que, siendo Ministro de la Guerra francés, ideó y realizó la línea que lleva su nombre

CUARTELES Y APROVISIONAMIENTO

En esta zona están muy cuidados los enlaces, y numerosas galerías unen las varias obras entre sí y con la zona de retaguardia. Depósitos de agua, de víveres y municiones, ya dispuestos en tiempo de paz, y alojamientos que pueden albergar grandes contingentes de tropas.

El frente Norte presentó muchas dificultades por las industrias allí establecidas y los centros urbanos próximos a la frontera. Así es que sólo se ha preparado un plano para extender una línea de trincheras, apoyadas con nidos de ametralladoras. Se ha instalado un importante parque de material.

Estos días llegaron a la "línea Maginot" 600.000 reservistas. Los buenos franceses cuando pagaron los impuestos para las defensas, creyeron que podrían digerir en paz los frutos de Versalles. Pero en la nueva Alemania vuelve la guerra de movimiento y la línea famosa que había de ser como una "muralla de China", pierde mucho de su valor.

CEMENTO CONTRA CEMENTO

¿Cómo reaccionaría el ejército francés en una guerra de maniobra, en la cual se empleasen grandes unidades acorazadas y motorizadas, una vez roto o traspasado un punto de la línea?

He aquí una interrogación que ya preocupa a los militares franceses. Además, frente de ella han construído los alemanes otra de técnica más moderna y más profunda en superficie. Un verdadero frente de acero y de cemento, compuesto de varios miles de obras blindadas y fortificadas. El sistema defensivo está dispuesto con tres líneas, y en parte, en cuatro, y tiene en algunos sectores cincuenta kilómetros de profundidad. No ha exagerado Hitler al decir que esta línea es la más formidable obra militar de todos los tiempos. Ofrece menos flanco a una rotura y a un envolvimiento.

El ingeniero Todt, Inspector general de la red de carreteras del Reich, constructor de la nueva línea fortificada alemana, paralela a la línea Maginot

Son dos murallas que se enfrentan. La línea Maginot no tiene delante de sí la inerme llanura de la orilla alemana desmilitarizada. Maginot ha encontrado en Todt un adversario difícil de vencer.

Júbilo en el territorio de los sudetes

Las casas aparecen engalanadas con banderas y cruces gammadas

Los servicios de policía son prestados por las fuerzas de Henlein

EGER 22.—En el Ayuntamiento y cuarteles ondea la bandera con la cruz gammada. La población se dedica febrilmente a adornar las casas con banderas y guirnaldas. Una gran parte de los alemanes que se habían refugiado en el territorio del Reich, han regresado en la tarde de ayer y la mañana de hoy.

La primera noticia de la aceptación por Praga del plan anglofrancés se recibió en la tarde del miércoles y produjo un júbilo indescriptible.

Los representantes del partido de los alemanes sudetes se pusieron inmediatamente en contacto con las autoridades checas para hacerles la propuesta de que el orden pasara a mano de alemanes. Después de una comunicación telefónica con el exministro del Interior, Krofta, las autoridades checas aceptaron la propuesta de los sudetes.

Los puestos militares checos establecidos en la frontera, así como los aduaneros checos, han sido retirados, salvo muy pocas excepciones.

Hacia las dos de la madrugada, el servicio de orden en la frontera ha pasado igualmente a depender de los alemanes sudetes. A primera hora de la mañana quedó nuevamente expedito el paso al territorio del Reich. Los guardias rojos han huído o se mantienen escondidos.

El servicio de orden en la zona fronteriza es prestado por unos 1.500 alemanes sudetes que llevan un brazalete con la cruz gammada.

A las nueve en punto de la mañana fué izada la bandera alemana en el cuartel principal de Eger. Fueron puestos en libertad cerca de cien alemanes sudetes que estaban presos y que habían sido tratados de un modo inhumano. Todas las tiendas de la ciudad han vuelto a abrir sus puertas. En los edificios públicos se ven retratos del Führer y de Henlein adornados con flores. La mayor parte de los soldados y gendarmes checos se marcharon hacia el interior del país. A las diez de la mañana desaparecieron de las calles los últimos gendarmes. Los empleados de Correos, checos, abandonaron también sus oficinas. Los sudetes se hicieron cargo del servicio telefónico, aunque todavía no ha sido posible restablecer la comunicación con el Reich.

Se va a celebrar en Tahuima un curso para capitanes provisionales de Infantería

Podrán asistir los capitanes y tenientes de complemento y los tenientes provisionales

BURGOS, 22.—El Boletín Oficial del Estado de fecha de hoy publica, entre otras, las siguientes disposiciones:

Ministerio de Industria y Comercio.—Duodésima relación de las personas y entidades a las que se concede el Certificado de productor nacional.

Ministerio de Obras Públicas.—Aprobando la propuesta de la Comisión ndistribuidora de la tasa del 3 por ciento sobre las tarifas ferroviarias.

Ministerio de Defensa Nacional.—Convocando a un Curso de formación de capitanes provisionales de Infantería, que se va a celebrar en la Academia de Tahuima. Para asistir a este Curso podrán optar los capitanes de complemento, los tenientes provisionales y los tenientes de complemento. La duración del Curso será de 45 días, y dará comienzo el día 20 de octubre. La convocatoria fija el número de plazas en 200—(Logos).

"HAZ" ES LA REVISTA DEL SEU. LEEDLA Y PROPAGADLA. LO EXIGE EL NACIONAL-SINDICALISMO.