El Ideal Gallego

La Coruña.-Año XXIII.-Núm. 6.095 — MARTES, 16 MAYO DE 1939 — Avenida de Rubine, 10, Tf.º Dirección y Redacción 1177. Administración 1843

"LA EDITORIAL CATOLICA", S. A.

Por pérdida de toda la documentación social, y a fin de preparar la celebración de la Junta general, se ruega a todos los accionistas que envíen, a nombre del Gerente de "La Editorial Católica", S. A., Alfonso XI, 4, copia íntegra de los resguardos que posean de las acciones y títulos propiedad de las mismas

Moscú rechaza las propuestas británicas

¿El Japón va a adherirse a la alianza militar italo-alemana?

BERLIN, 15.--El embajador japonés ha sido recibido varias veces en audiencia estos días pasados por von Ribbentrop. Se cree que en las conversaciones han tratado de la transformación del pacto antikomintern en alianza militar.

Con tal motivo se recuerda que Japón siempre estuvo dispuesto a la conclusión de un acuerdo militar germano-italiano-japonés.

Los círculos japoneses en Berlín comunican que su país no podría permanecer neutral en caso de estallar un conflicto europeo y al mismo tiempo destacan que la flota de guerra nipona conserva toda la fuerza de su poderío.--Logos.

Reitera el proyecto original soviético de una alianza anglo-franco-rusa

LONDRES, 15.—Según el "Evening Standard", en el Foreign Office se recibió la respuesta de Moscú a las proposiciones inglesas. La contestación—dice el citado periódico—es una negativa motivada al plan británico y la reiteración de la propuesta original soviética de una alianza anglo-franco-rusa para establecer un sistema de seguridad en la Europa Oriental.

De todas maneras, la contestación rusa parece que deja la puerta abierta para ulteriores negociaciones.

✣ ✣

LONDRES, 15. — Comunican de Moscú que hoy han sido entregadas al embajador británico las contrapropuestas soviéticas durante una conversación que se prolongó más de dos horas.

Interrogado sobre este asunto en la Cámara de los Comunes, Chamberlain declaró que no tenía nada que añadir a las manifestaciones hechas con anterioridad y que no estaba dispuesto a dar detalles públicamente sobre la marcha de las negociaciones.

Aunque se desconoce el texto de las contrapropuestas de Moscú, se dice en los círculos políticos que, al plan británico proponiendo un acuerdo bilateral, Rusia contesta con la proposición de un pacto de asistencia entre Inglaterra, Francia, Rusia y Polonia.

EL PROBLEMA DE DANTZIG NO SERA ABORDADO EN GINEBRA

LONDRES, 15.—El corresponsal diplomático de la Agencia Reuter en Ginebra cree muy poco probable que la cuestión de Dantzig sea abordada de modo oficial en la sesión que celebrará la Sociedad de Naciones el próximo día 22.

Se considera inoportuno en los círculos oficiales de Londres que se plantee esta cuestión y se afirma que, si se plantea, no será discutida.

EL MINISTRO POLACO DE LA GUERRA EN PARIS

PARIS, 15.—El ministro polaco de la Guerra ha llegado hoy a París donde ha sido recibido por el jefe del Estado Mayor del Ejército francés, general Gamelin y por el embajador de Polonia.

INTRANSIGENCIA POLACA

VARSOVIA, 15.—La Prensa polaca es cada día más intransigente con respecto a Alemania.

Hoy recomienda a la opinión pública que no se inquiete, ya que los intereses polacos en Dantzig están a buen recaudo.

El diario gubernamental escribe que todas las posibilidades, esto es: plebiscito, modificación del régimen administrativo y político por el Senado de la Ciudad Libre, y un ataque alemán por sorpresa, están previstas, pues la situación estratégica de Dantzig es tal que los polacos podrían muy bien llegar a la Ciudad Libre antes que los alemanes.

ADVERTENCIA A RUMANIA

BERLIN, 15.—Los periódicos alemanes adquieren un tono cada vez más amenazador contra Turquía por la conclusión del pacto anglo turco.

Un diario afirma que el pacto va hacia Rumanía y los Balkanes y advierte a Rumanía que el Ejército alemán marcha con mayor velocidad que la que pudiera desarrollar la Escuadra británica para cruzar los Dardanelos.

Otro periódico califica el pacto como instrumento de agresión a las potencias del Eje.

Fuerzas de la gloriosa División 83, en La Coruña

Ayer comenzaron a llegar a La Coruña las fuerzas de la gloriosa División 83, de las que nuestra ciudad viene a ser madrina de guerra, por cuanto al hacerse la distribución de las unidades que debían atender las distintas Delegaciones provinciales de Asistencia a Frentes y Hospitales, tocóle a la Delegación Provincial de La Coruña atender a los heroicos soldados de esta inmortal División del Cuerpo de Ejército de Galicia.

Son las fuerzas de la División 83 las que manda el general ferrolano don Pablo Martín Alonso, coronel jefe del Regimiento de Infantería Zamora, número 29, en el histórico 18 de julio de 1936, y glorioso general liberador de Oviedo, Teruel y Castellón, a lo largo de una campaña brillantísima, en la que ascendió a las más altas cumbres el heroísmo suyo y el de sus valientes soldados gallegos.

Silenciosamente, humildemente, tal como combatieron en el transcurso de la pasada guerra, entraron ayer en nuestra ciudad los primeros soldados de la División 83, la más coruñesa de las Divisiones del Ejército español.

Fué sinceramente doloroso que no se hubiese conocido la próxima llegada de estas fuerzas. Soldados tan abnegados y valientes hubieran tenido una acogida igual a la tributada a los llegados el mes anterior, cuya entrada triunfal hizo vibrar con intensidad sin precedentes a la población en pleno. Mucho más si se considera que las primeras fuerzas llegadas ayer las constituían supervivientes del "Castillo de Olite", protagonistas de una de las más grandiosas gestas de la guerra de liberación, patriotas insignes que prefirieron morir antes que caer en poder del enemigo.

Los coruñeses que a aquella temprana hora se hallaban en la calle diéronse pronto cuenta de la calidad de los soldados que llegaban y, aunque pocos en número, sumpieron aclamar con patriótico entusiasmo a los héroes que regresaban de la campaña, cubiertos de lauros y de gloria.

Entre el 25 y el 27, firma en Berlín de la alianza militar italo-germana

Los judíos polacos, contra el plan británico de Palestina

BERLIN, 15.— El Conde Ciano vendrá a esta capital entre el 25 y 27 del mes actual para firmar la alianza político-militar acordada en Milán.

EL LIBRO BLANCO SOBRE PALESTINA

LONDRES, 15.—El primer ministro anunció en la Cámara que el libro blanco sobre Palestina sería publicado esta tarde y que a las cinco se abriría el debate. A las siete comenzará el debate sobre cuestiones internacionales.

El ministro del Aire dió cuenta del establecimiento de una nueva fábrica de aviones, instalada en las cercanías de Glasgow, que empezará a producir dentro de doce meses, dando empleo a 10.000 obreros.

UN AAMENAZA DE LOS JUDIOS POLACOS

VARSOVIA, 15.—El más importante periódico judío de Polonia informa que tres millones y medio de judíos polacos invitan al Gobierno inglés a retirar el plan británico para resolver el problema de Palestina. Amenaza el periódico con que todos los judíos del mundo están unidos y dispuestos a luchar por Palestina.

OTRO DISCURSO DE MUSSOLINI

TURIN, 15. — En el acto de la inauguración de la nueva fábrica "Fiat", Mussolini ha pronunciado un discurso ante 50.000 obreros.

Dijo que sus palabras de ayer encerraban el deseo más claro de Italia en favor de la paz. Añadió que ciertos problemas deben quedar resueltos antes de que adquieran caracteres peligrosos.

También dijo que la política italiana apunta esencialmente al desarrollo industrial y recordó su discurso de Milán en el que definió la actitud de los fascistas con la clase trabajadora.

EL VIAJE DE HALIFAX A GINEBRA

LONDRES, 15. — El ministro de Negocios Extranjeros, Lord Halifax, saldrá de Londres el sábado o domingo próximos con destino a Ginebra. A su paso por París se entrevistará con Daladier y Bonnet.

PROMESA DEL JAPON

WASHINGTON 15.—El secretario de Estado, Cordell Hull, ha comunicado que, en respuesta a la reciente protesta hecha por el embajador de los Estados Unidos en Tokio, el Japón ha prometido que sus pilotos aviadores adoptarán todas las precauciones posibles para evitar daños personales a los no combatientes.

EL DESFILE DE MADRID

LONDRES 15.—En la sesión parlamentaria de esta tarde, los laboristas formularon algunas preguntas relacionadas con España. El subsecretario de Estado, respondiendo a una de las interpelaciones, dijo que el embajador inglés en Madrid había aceptado la invitación de asistir al gran desfile de la Victoria. Las protestas de laboristas y comunistas dieron lugar a un lamentable espectáculo.

Con referencia a los voluntarios italianos, Butler declaró que el Gobierno inglés no podía aceptar la insinuación de que la participación de las tropas legionarias en el desfile de Madrid constituyera una violación del acuerdo anglo-italiano.

Del 23 al 31, licenciamiento del reemplazo de 1930

BURGOS, 15. — El Generalísimo Franco ha dispuesto el licenciamiento de los individuos pertenecientes al reemplazo de 1930. Se llevará a cabo del día 23 al 31 en la forma que se determinó para los reemplazos últimamente licenciados.

La orden aparecerá mañana en el Boletín Oficial del Estado.—(Logos).

La Misión militar española salió anoche de Roma

Se le rindieron honores militares

GENOVA 15.—La misión militar española, que participó en Roma en la celebración del tercer aniversario del Imperio, abandonó Italia en la noche de hoy, embarcando en el "Firense" con rumbo a Barcelona.

A la misión se le rindieron honores militares y fué despedida por todas las autoridades genovesas.

En el mismo buque embarcó la banda de música de "carabiniere", compuesta de 107 elementos que participarán en el gran desfile de la Victoria en Madrid.—Stéfani.

LA AVIACION NACIONAL

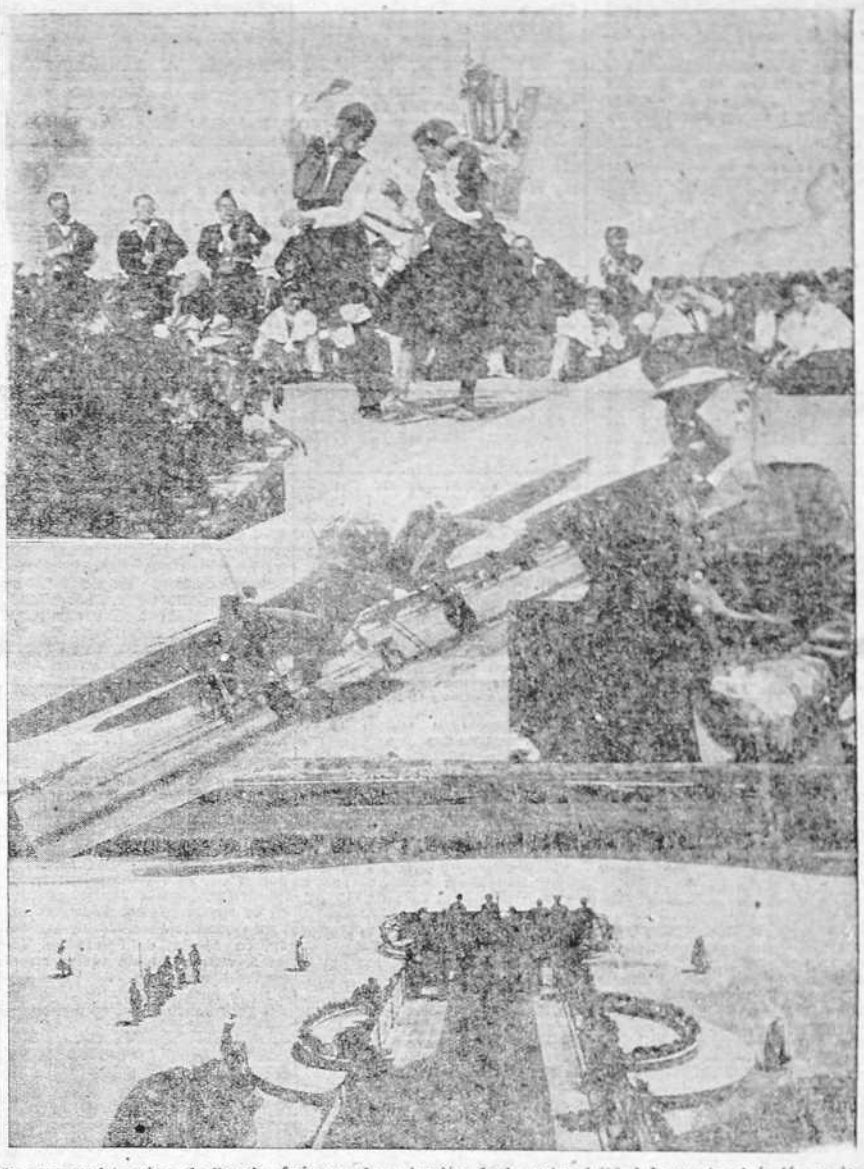

La gran revista aérea de Barajas fué una demostración de la potencialidad de nuestra Aviación nacional, en un vistoso marco en el que no faltó la nota típica de cada región española.--En nuestra fotografía superior aparece la pareja de baile del coro coruñés "Cántigas da Terra", que fué largamente aplaudida por la numerosa concurrencia. En el centro, a la izquierda, un trimotor de guerra, y a la derecha el Generalísimo Franco, vistiendo el uniforme de Capitán General del Ejército del aire. Abajo, una vista de conjunto del aerodromo madrileño, viéndose en primer término la terraza desde donde presenciaron la revista el Caudillo, los generales jefes de la Avación nacional, la Aviación Legionaria y la Legión Cóndor; miembros del Gobierno y demás personalidades. (Fotos CIRA)

Doscientos mil hombres participarán en el desfile de la Victoria

Las banderas de Oviedo y el estandarte de las Navas de Tolosa, a las fiestas de Madrid

MADRID, 15.—Comienzan a ser conocidos algunos detalles referentes al Gran Desfile de la Victoria que se va a celebrar en la capital.

En él tomarán parte todas las fuerzas del Ejército del Centro que manda el general Saliquet, así como representaciones de las fuerzas Legionarias y de los restantes Cuerpos de Ejército.

Los datos hasta ahora conocidos señalan las siguientes fuerzas:

Cuerpo de Ejército de Toledo, formado por las Divisiones 14, 11 y 64; Cuerpo de Ejército de Navarra, formado por las Divisiones 4, 5 y 63; Cuerpo del Maestrazgo, y el primer Cuerpo de Ejército, formado por las Divisiones 16, 18 y 71, que fueron las que ocuparon Madrid el día 28 del pasado mes de marzo.

Además formarán: seis escuadrones de Caballería de Farnesio, Agrupación de Reserva del Ejército, Divisiones 72 y 20; Grupos 6 y 7 de Sanidad Militar; Brigadas de Caballería del Ejército del Centro; columnas ligeras motorizadas; las Divisiones de Caballería que manda el general Monasterio, formadas por seis Regimientos de cuatro escuadrones; Agrupación de ametralladoras antiaéreas; cien baterías de Artillería con más de 400 cañones de diversos calibres; veinte baterías antiaéreas, compuestas de 60 cañones; un taller afecto al Ejército del Centro, y las Unidades de guerra química.

Serán en total unos 180.000 hombres, a los que se agregarán las Unidades auxiliares de Sanidad Militar, Transmisiones, Zapadores, Intendencia y las Unidades de Marina.

Con estas fuerzas el número total de hombres que desfilarán llega a unos 200.000.—(Logos).

EL ESTANDARTE DE LAS NAVAS DE TOLOSA

BURGOS, 15.—El Cabildo Metropolitano y la Abadesa del Real Monasterio de las Huelgas con la aprobación expresa del Arzobispo de la diócesis enviarán, para que figure en el gran desfile de la Victoria en Madrid, el Estandarte que llevaba el Ejército Cristiano en la Batalla de las Navas de Tolosa. También será enviado el Pendón que custodian las Religiosas de dicho Monasterio. Este es un magnífico tapiz de la tienda de guerra de Miramélin, y tiene inscripciones arábigas y un dibujo delicadísimo. De este tapiz se había apoderado Alfonso VIII.—Logos.

LA BANDERA QUE ESTUVO IZADA EN LA CATEDRAL DE OVIEDO DURANTE EL ASEDIO

OVIEDO, 15.— Mañana saldrán con dirección a Madrid dos concejales del Ayuntamiento, defensores de la ciudad, portando la bandera que durante todo el asedio estuvo izada en la torre de la catedral y el pendón de la capital del Principado cuya asta está fundida con la metralla que con tanta intensidad cayó en la población durante 16 meses. También llevan los emblemas de todos los cuerpos e instituciones que tomaron parte en la defensa de la plaza.

Estas gloriosas insignias habrán de tener un lugar destacado en el gran desfile de la Victoria que se celebrará en la capital de España.

CONSEJO DE MINISTROS

Todos los españoles de 18 a 50 años ofrecerán prestación personal al Estado. Se crea el subsidio de ex-combatiente

BURGOS, 15.—Esta tarde a las seis ha quedado reunido el Consejo de Ministros, bajo la presidencia de S. E. el Jefe del Estado.

Terminada la reunión, el ministro de la Gobernación facilitó la siguiente referencia:

—La mayor parte del Consejo de hoy ha estado dedicada al estudio de cuestiones económicas.

Se ha aprobado una ley por la que los Ayuntamientos quedan facultados para dispensar o reducir las exacciones municipales que gravan las exhumaciones y traslados de cadáveres y restos de personas víctimas de la barbarie roja o muertas en el frente.

Se han aprobado dos decretos del Ministerio de la Gobernación, creando, uno, el subsidio de ex-combatiente, y otro sobre establecimiento de la prestación personal al Estado, obligatoria a todos los varones comprendidos entre los 18 y 50 años, para la reconstrucción nacional.

Ha sido aprobada otra ley regulando la concesión del empleo honorario inmediato a los generales, jefes y oficiales del Ejército y la Armada y asimilados en situación de reserva que tengan prestados servicios militares extraordinarios al Movimiento Nacional.

Se ha aprobado otros decretos por los cuales se asciende a tenientes generales a los generales de división señores Dávila, Queipo de Llano, Saliquet y Orgaz, y a almirante de la Armada al vicealmirante don Juan Cervera, y otro concediendo la Gran Cruz blanca del Mérito Militar al general argentino don Avelino J. Alvarez.

Decretos de Hacienda nombrando delegados de dicho Ministerio en Huesca, Ciudad Real, Santa Cruz de Tenerife, Orense, Lérida y subdelegado de Cartagena.

Finalmente, se han aprobado distintos expedientes de trámite y de concesión de créditos.—(Logos).

Se esperan en Santander cuatrocientos turistas alemanes

SANTANDER, 15.—El día [illegible] de junio próximo llegará a este puerto un buque alemán de "La Fuerza por la Alegría" conduciendo a 400 turistas. Estos formarán excursiones, algunas de las cuales irán a Burgos y otras a diversas ciudades y capitales españolas.—Logos.

El dar pan

al que lo necesita y no puede ganarlo, hogar al huérfano, amor al desvalido y educar a los españoles en una auténtica comunidad nacional, no es obra de beneficencia sino de humana justicia, y esta obra la está realizando **"AUXILIO SOCIAL"**, demostrando así la capacidad creadora de la Falange y el afán renovador del nuevo Estado.

RAIMUNDO FERNANDEZ CUESTA.

24.479

es la suma de los niños asistidos mensualmente, durante el pasado año de 1938, en los Comedores Infantiles de Auxilio Social de esta provincia.

Suscriba una FICHA AZUL.

AYER

SUCESOS

En el Parrado fué atropellada ayer una joven por una camioneta y sufrió heridas graves.—Otras dos personas también resultaron ayer heridas por atropellos

En la carretera del Parrado, fué atropellada ayer a las cinco y pocos de la tarde, por un automóvil perteneciente Garcia Moreno, de la consignataria de la Diputación del Principado, la joven [illegible] de [illegible] años.

El vehículo al desgraciado accidente, [illegible] la lesionadilla que sufrió en distintas partes del cuerpo, [illegible] no las consigna de la Diputación.

La joven joven fué atendida y asistida gratuitamente [illegible]. En una ambulancia auxiliaria que [illegible] por el lugar del suceso, fué trasladada [illegible] a la Casa de Socorro del Hospital, en cuyo centro se le [illegible] el médico de guardia doctor López del Castillo (San [illegible]) y el practicante señor [illegible].

Presentaba dicha joven una herida contusa que [illegible] por completo la región glútea derecha [illegible] al [illegible]. Produjeron [illegible] de la cadera derecha y varias heridas y contusiones en distintas partes del cuerpo. Fué [illegible] por la gran asistencia de [illegible].

Dado su estado gravísimo, la [illegible] pues tiene que ser operada [illegible] y [illegible] el [illegible] del Hospital doctor Delgado Iglesias.

Después de operada quedó [illegible] en la sala de [illegible] del Hospital de Oftalmología, [illegible] que [illegible] la [illegible] de [illegible] [illegible] [illegible]

Homenaje a los enlaces de los Estados Mayores del Ejército de operaciones

Se verificó en Burgos, presido por el general Martín Moreno

La fiesta de la Virgen de los Desamparados se celebró en Valencia con extraordinario esplendor

BURGOS 15.—Se celebró en esta ciudad el anunciado homenaje a los Enlaces de los Estados Mayores del Ejército de operaciones.

Se efectuó una revista y un desfile, que presenciaron el general jefe de Estado Mayor del Cuartel general del Generalísimo D. Francisco Martín Moreno, el gobernador militar y varios jefes y oficiales del Ejército.

El general Martín Moreno pasó revista a los 300 motoristas-enlaces y después les dirigió una alocución.

Les dijo que podían estar satisfechos de su actuación heróica y brillante en la campaña de salvación de España. Exaltó la importancia de los Enlaces y el espíritu de sacrificio demostrado en todas las ocasiones.

Esta sección del Ejército español, tuvo en la guerra 73 bajas que es la cuarta parte del efectivo total.

Ellos han recibido muchas órdenes, algunas muy importantes, que llevaron de un Estado Mayor al otro, y siempre con el mejor espíritu.

Es esta la primera vez—prosiguió el general Martín Moreno—que os habéis reunido, y ahora os digo, que mi deseo es que esta organización no desaparezca.

Ahora os vais a marchar a vuestras casas llevando la satisfacción de haber cumplido con vuestro deber, con espíritu de disciplina, de sacrificio, y a veces de heroísmo. Os marcháis, pero la Patria puede necesitaros, no para una guerra, lo que Dios no quiera, pero sí para unas maniobras. Marcháis ahora para vuestras casas, y al primer aviso estad dispuestos a volver a reuniros.

Y vaya con vosotros mi gratitud y la de España. ¡Arriba España! ¡Viva el Ejército! ¡Franco, Franco Franco!

A estas voces contestaron todos con un gran entusiasmo.

Después, los motoristas-enlaces desfilaron de cuatro en fondo ante el general Martín Moreno, en medio de las aclamaciones del público.

CONCURSO DE GANADOS

VALLADOLID 15.—Con asistencia del ministro de Agricultura y secretario general del Movimiento D. Raimundo Fernández Cuesta, se celebró el segundo concurso de ganados.

Con motivo de este concurso se celebró un vistoso desfile de carrozas, tomando parte en todos los actos numerosos agricultores y ganaderos.

LA FIESTA DE LA VIRGEN DE LOS DESAMPARADOS

VALENCIA 15.—Se celebró ayer con esplendor extraordinario, la fiesta en honor a la Santísima Virgen de los Desamparados, patrona de Valencia. Por la mañana hubo una misa de alba y después se celebró una misa solemne en la que ofició el Prelado de la diócesis doctor Melo. La imagen de la Virgen de los Desamparados, que había sido restaurada, fué expuesta en un magnífico altar portátil en la Plaza del Generalísimo, donde se dijo la misa, dando guardia de honor, los flechas navales de Palma de Mallorca que llegaron a Valencia para asistir a estos actos religiosos.

En la solemne procesión celebrada figuraban muchas mujeres descalzas en señal de promesa hecha a la Virgen y muchos excautivos

SEVILLA, 15.—Han llegado comisiones de moros notables de paso para Madrid a donde se dirigen para presenciar el desfile de la Victoria.

Para Madrid han salido también las fuerzas de la policía montada que desfilará con sus vistosos uniformes.

LA SUSCRIPCION PARA SANTA MARIA DE LA CABEZA

SEVILLA, 15.— El gobernador civil ha publicado una nota diciendo que el día 31 del corriente se cierra la suscripción abierta por el general Queipo de Llano para reconstruir el Santuario de Nuestra Señora de la Cabeza y estimula a todos para que se apresuren a mandar sus donativos al mismo Gobierno civil antes de dicha fecha.

ENTREGA DE UN BANDERIN

fo—yC D. nbyk — — —

OVIEDO, 15.—Ayer tuvo lugar en Turón la entrega de un banderín ofrecido por la Milicia de segunda línea de Turón a la tercera Bandera de Asturias a la que recientemente le ha sido concedido la Medalla Militar por su heróico comportamiento en la defensa de la cota 300, en el frente de Castellón.

El acto se vió honrado con la presencia de los gobernadores militar y civil de la provincia, autoridades militares y jerarquías del Movimiento.

El obispo de la diócesis bendijo la ofrenda, haciendo después entrega de ésta al comandante de la Bandera. A continuación desfilaron las tropas, que fueron aclamadísimas por el vecindario.

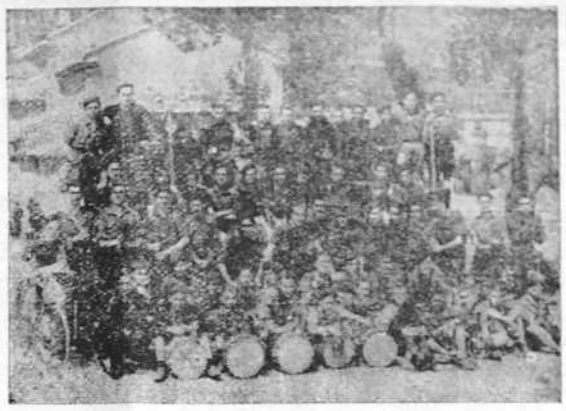

Flechas de la Organización Juvenil de La Coruña que participaron en la peregrinación al Santuario de Pastoriza.
(Foto EL IDEAL GALLEGO).

El Servicio Nacional de Prisiones comenzó su traslado de Vitoria a Madrid

Se celebró en San Juan (Alicante) un acto de amistad hispano-italiana

Fueron detenidos un gobernado civil rojo de Almería y un coronel marxista

VITORIA 15.—Comenzó a ser trasladado a Madrid el Servicio Nacional de Prisiones. También comenzó a efectuarse el traslado del Patronato Central de la Redención de Penas por el Trabajo. Logos.

UN HOMENAJE A LOS LEGIONARIOS ITALIANOS

ALICANTE 15. — En el vecino pueblo de San Juan se celebró un solemne acto de confraternidad hispano-italiana con motivo de la despedida tributada a las fuerzas legionarias italianas que salieron para Madrid a donde van con el fin de tomar parte en el gran desfile de la Victoria.

Los legionarios fueron obsequiados con un banquete en los comedores de Auxilio Social. Se pronunciaron discursos y se vitoreó a España y a Italia, al Generalísimo, al Rey Víctor Manuel y al Duce.—Logos.

DETENCION DE CABECILLAS MARXISTAS

ALICANTE, 15.—Fueron detenidos por la policía Etelvino Vega, que fué teniente coronel del ejército rojo y comandante militar de Alicante; el que fué gobernador civil de Almería Vicente Talent que actuó en varios asesinatos.

También fueron detenidos, el secretario de Wenceslao Carrillo y otros directivos comunistas.—Logos.

TOMA POSESION EL NUEVO DIRECTOR DE "LA VANGUARDIA"

BARCELONA, 15.— Ha tomado posesión del cargo de director de la "Vanguardia Española" el que ejerció igual cargo en "A B C" de Sevilla don Luis de Galinsoga.—Logos.

MAS DETENCIONES EN CATALUÑA

BARCELONA 15. — La policía practicó un servicio en el pueblo de Sardañola que dió por resultado la detención de 17 hombres y dos mujeres, acusados todos de distintos delitos de sangre.—Logos.

SANCIONES POR AVALAR A GENTES INDESEABLES

BARCELONA 15. — Fueron impuestas estos días multas de 500 pesetas y un día de arresto a varias personas por avalar a individuos que eran desafectos al régimen e indeseables.—Logos.

CONSEJO DE GUERRA CONTRA UN CORONEL ROJO

BARCELONA, 15.—Se celebró el Consejo de Guerra contra el comandante de Infantería Emilio Torres Iglesias, que fué coronel durante el dominio rojo. También ejerció los cargos de inspector del Cuerpo de Seguridad, Delegado de Orden Público en Cataluña; mandó una columna en el frente de Extremadura y había tomado parte en los ataques al Alcázar de Toledo.

Declararon varios testigos que acusan a Torres Iglesias de haber mandado asesinar a numerosos sacerdotes y monjas.—Logos.

Madrid resucita

Por el P. Enrique Herrera Oria, S. J.

Los que hemos vivido la vida de Madrid desde el primer momento de la entrada de las tropas nacionales, hemos asistido a la resurrección de la capital de España.

Nunca se nos olvidará aquella impresión penosísima de los primeros días; rostros macilentos surcados por profundas arrugas; aquellas risas que no acababan de arrancar como oprimidas por el hambre; aquellas historias trágicas que en todas partes se oían, en las calles, en los tranvías, en los comedores...; aquellas filas interminables de gente cansada y silenciosa que acudían a cambiar su dinero en los Bancos o a saciar su hambre en los Centros de Auxilio Social, era la ciudad que estaba a punto de morir.

Pero también hemos asistido a la resurrección de Madrid. Nos decía un extranjero: "Es maravilloso cómo revive esta ciudad. La organización de Auxilio Social que distribuye el pan y otros alimentos a los hambrientos es algo notable. Me impresionó la actividad de las fuerzas militares y de las fuerzas sociales que han entrado en Madrid para atender a los oprimidos por los rojos. Aquellas caras tristes se han cambiado rápidamente. Ahora ya se come y hay pan abundante para ellos. Es interesantísimo oír de labios de los niños cuando se les pregunta que tal han pasado estos tres años de guerra, escuchar esta respuesta: "Muy mal". ¿Y ahora? —les preguntamos—. "Ahora, muy bien; comemos muchas cosas".

También vamos asistiendo a la resurrección espiritual; pero urge muchísimo el llevar ideas de la nueva España a las cabezas de muchos habitantes de Madrid. Lo que más urge sin duda, es atender a los niños abandonados, esos niños que no tienen escuelas y que si las han tenido ha sido peor, y a esos niños sin iglesias, aunque han sido muchas las personas que han oído misa y comulgado en casas particulares. Urge la organización escolar. A muchas familias de ambiente rojo, solamente las ganará para Dios y para la Patria, el niño.

Urge pues coger a los niños cuanto antes. Más de cincuenta mil niños educaban en Madrid los maestros particulares, seglares y de Congregaciones religiosas. Y estas escuelas para el mes de octubre deben estar organizadas. Falta el dinero. Una fuerte subvención, sea del Estado o del Municipio de Madrid, resolvería el problema y hay que resolverlo.

Si no, la resurrección espiritual de millares de familias quedaría en el aire. Hay que hacer que los niños amen a España; hay que llevarlos a las escuelas en los barrios más extremos para que canten himnos religiosos y patrióticos y para que aprendan la doctrina. He visitado una escuela roja de los Barrios Bajos; era una escuela anarquista. Me he encontrado con los dibujos que hicieron los niños; uno de ellos representaba a un hombre destruyendo a golpe de martillo una cruz. Un gran colegio católico de religiosos fué convertido en Centro Comunista, en uno de los barrios extremos mayores de Madrid, y también al visitarlo he visto en él grandes carteles y propaganda soviética por todas partes.

Todos, pues, a trabajar para hacer el nuevo Madrid. Los maestros del Estado en las escuelas del Estado, los sacerdotes explicando Catecismo en las escuelas. Las escuelas particulares y de las corporaciones religiosas deben seguir otra vez más potentes y llevar un espíritu nuevo a la capital de España.

¡Qué llegue pronto el día en que veamos por la calle de Alcalá o ante el Arco de los Caídos más de cincuenta mil niños cantando himnos religiosos y españoles!

La Semana de la Madre

Ha comenzado brillantemente con un acto religioso, y una conferencia sobre "La Oración de la Madre", a cargo del Magistral de la Colegiata

Con un acto religioso popular celebrado en la iglesia parroquial de Santiago comenzó ayer la Semana de la Madre, efectuándose en este primer día una conferencia en el Salón Paris a cargo del M. I. señor Magistral de la Colegiata don Baltasar Pardal, que expuso elocuentemente el sugestivo tema: "La oración de la madre".

En este primer día de Rogaciones—dijo el conferenciante—empieza esta serie de conferencias con lo que debe ser la oración de la Madre... El Evangelio de la Misa de estas Rogativas nos da la pauta para el desarrollo del tema: quiere y manda Jesucristo que nos valgamos de la oración para conseguir de nuestro Padre celestial "el buen espíritu". La oración es el medio necesario y eficaz para conseguir esa vida cristiana que quiere para la Madre esta Semana organizada en su honor...

La Madre es hija de la oración, fijémonos en lo que hace la Iglesia; tiene para la que va a ser madre una bendición especial, que recita el sacerdote en el momento más solemne de la Misa de Velaciones... derrama también sus bendiciones sobre el tálamo nupcial... ora por la mujer que espera con ansiosa inquietud su hora... y alegre la recibe en el templo con su prole colmándola de bendiciones...

La maternidad es fruto de la oración; ejemplo, Ana, la madre de Samuel, que vierte abundantes lágrimas pidiendo a Dios que levante el oprobio de la esterilidad que pesa sobre ella... y el Señor oye su petición... Es también interesante el consejo del Arcángel Rafael a Tobías cuando le prepara para el matrimonio con Sara, recomendándole la oración y alteza de miras... ¡que obre y proceda como un ser racional!

Hermoso pensamiento de los artistas y escritores eclesiásticos al presentar a la Virgen en oración antes de concebir al Hijo de Dios.

El "Ecce ancilla Domini" es una elevadísima oración de madre.

La madre cristiana debe ser un alma de oración y su eficacia la podemos ver en la oración de la Virgen-Madre, cuando pide a su Hijo en las bodas de Caná... en la insistente súplica de la Cananea, que gracias a su fe y la perseverancia en el pedir, consigue lo que deseaba su afligido corazón... El poder de las lágrimas de una madre aparece potente en el caso de la Viuda de Naín... y hasta Jesús sabe disculpar el atrevimiento de la Madre de Santiago y Juan, al pedir para sus hijos los primeros puestos en el reino del Mesías...

La madre debe orar y debe enseñar a orar, con el ejemplo y con la palabra y sólo así cumplirá su deber de enseñar a sus hijos las primeras nociones del Catecismo y tan sólo os piodrá remediarse la gran necesidad, tan frecuentemente sentida como difícil de remediar, del Catecismo maternal.

La oración de la madre es la que más educa, la que más llega al corazón de los hijos, la que más eleva... la que nunca se olvida y siempre se recuerda con cariño y ternura, hasta los últimas años de la vida...

Sobre todo debe la madre procurar la oración en familia y especialmente el rezo del Santo Rosario, como aquella madre ejemplar que en nuestros mismos días, ya en el lecho de muerte, llama a sus hijos y entre otros mandatos y consejos les encarece el rezo del Santo Rosario, reunidos el padre y los hijos y dirigido por la niña más pequeña, de siete años, la cual obediente al consejo de la madre llama al padre y hermanos a rezar, a las pocas horas de salir de casa el cadáver de la madre.

Estos son las madres que necesita España y para formarlas trabaja la Confederación de Mujeres de Acción Católica.

Ambos actos estuvieron muy concurridos saliendo las "semanistas" complacidísimas.

PROGRAMA PARA HOY

A las siete y media de la tarde, en San Nicolás, acto religioso popular.

A las ocho y media, en el Salón París, conferencia "La educación religiosa en la familia moderna", por el R. P. Secundino Martín, O. P.

Regresaron ayer a La Coruña cuatro batallones del Regimiento de Zamora número 29

Proceden ahora de Benifayo (Valencia), de donde salieron el día 12

Las fuerzas llegadas ayer vienen al mando del teniente coronel Sr. Fernández Bacorell

Las fuerzas gallegas de la 83 División que manda el general Martín Alonso, comenzaron a llegar ayer a La Coruña, de regreso de la campaña de salvación de la Patria, en la que tuvieron tan destacada parte.

En la mañana de ayer regresaron dos batallones pertenecientes al Regimiento de Infantería de Zamora número 29, de guarnición en esta plaza. Son estos batallones, el segundo y el tercero.

Horas más tarde ,también llegaban a nuestra capital las fuerzas del batallón 13, y en las primeras horas de la madrugada de hoy, martes, regresó el primer batallón.

En la estación fueron esperados los heroicos expedicionarios por el coronel-jefe del citado regimiento don Oscar Nevado de Bouza y por todos los jefes, oficiales y clases de dicha unidad francos de servicio.

También les esperaban, la escuadra de gastadores, y las bandas de cornetas y tambores y la de gaiteros del mismo regimiento.

A la llegada de la primera expedición, a las ocho de la mañana, había poco público en la estación del ferrocarril, por desconocerse la entrada de las tropas en La Coruña.

El batallón que llegó en las primeras horas de la tarde fué esperado por mayor número de personas, y a la hora de llegada del tren que conducía al batallón número 1, estaban los andenes muy animados.

Como jefe de la expedición que llegó ayer de regreso a La Coruña, viene el teniente coronel señor Fernández Bacorell, y entre los jefes también figura el comandante don Ramón Osende.

Llevando al frente la escuadra de gastadores y las bandas de cornetas y tambores y gaiteros, los batallones que se reintegran a su regimiento desfilaron por las calles de la ciudad, en medio de los aplausos del público.

Los gloriosos soldados, que pertenecen al Cuerpo de Ejército de Galicia, habían salido de Benifayo (Valencia) el día 12 en las últimas horas de la tarde, empleando cerca de tres días en el viaje.

Estos batallones, pertenecen a las fuerzas que habían salido de La Coruña en agosto de 1936 y desde entonces tomaron parte en toda la campaña, siendo las primeras que llegaron al Mediterráneo y las que tan destacada actuación tuvieron ahora en el frente de Levante.

Los coruñeses, que desconocían el día y la hora de llegada de estas fuerzas, no pudieron tributarle el recibimiento cariñoso a que se hicieron acreedores por su heroísmo y su espíritu de disciplina y patriotismo.

No obstante, el paso de los batallones expedicionarios por las calles de La Coruña fué saludado con vítores y aplausos, por parte del público que presenciaba el desfile hasta el Cuartel de la Plaza de San Agustín, donde se alojan las heroicas tropas.

Parte de estas gloriosas fuerzas desfilaron con una bandera en la que se leía la inscripción: "Náufragos del vapor "Olite".

Organización de los Servicios de la Marina Mercante y Pesca Marítima

El personal retirado ingresará, si lo solicita, en el servicio activo

BURGOS, 15.—El Boletín Oficial del Estado publica una ley de la Jefatura del Estado sobre organización de los servicios de la Marina Mercante y Pesca Marítima.

El personal procedente de la Escuela de Guerra y Cuerpo General de la Armada que en virtud de la ley de 12 de enero de 1932 fué obligado a pasar a situación de retirado, ingresará, si lo solicita, en el servicio activo.

El personal de la misma procedencia que por la citada ley fué forzado a pasar del Cuerpo General de Servicios Marítimos, ingresará en activo. Unos y otros quedarán en la escala de servicios complementarios del Cuerpo General de la Armada, previa la depuración que pudiera estimar pertinente el Consejo Superior de la Armada.

Se exceptúa el ingreso, a que se refiere el párrafo anterior, en las personas que hubiesen cumplido, al promulgarse esta ley, la edad reglamentaria para el retiro de la escala complementaria del Cuerpo General de la Armada.

En casos muy señalados, y cuando así lo aconsejen los supremos intereses del Caudillo, el Consejo Superior de la Armada podrá proponer el ingreso en la Escuela de Mar de los jefes y oficiales incorporados al servicio activo.

Queda disuelto el Cuerpo General de Servicios Marítimos. El personal perteneciente a dicho Cuerpo, no comprendido en el artículo anterior y previa la depuración, continuará prestando servicio en los organismos centrales relacionados con la Marina Mercante y Pesca Marítima y Comandancias o Ayudantías de Marina hasta nueva organización.

Dependiente de la Vicepresidencia del Gobierno se constituirá una Junta integrada por igual número de representantes designados por los Ministerios de Defensa Nacional y de Industria y Comercio.—Logos.

Un Cristo regalado por San Pío V a D. Juan de Austria va a salir en procesión en Vitoria

VITORIA, 15.—En las fiestas de la Victoria que se celebren en esta ciudad se celebrará una solemne procesión en la que figurará el famoso Cristo, talla de 1591 que conserva en su Palacio la Casa de Varona.

Este Cristo perteneció a don Juan de Austria a quien se lo había regalado San Pío V al nombrarlo Generalísimo en la Liga Santa que venció a los turcos en Lepanto.—Logos.

LA PATRIA NECESITA TU ORO; ENTRÉGASELO.

Los príncipes de Yugoeslavia regresan a su país

LUBIANA, 15.—Los príncipes de Yugoeslavia llegaron esta mañana a Lubiana, de regreso de su viaje a Italia.

El ministro de Negocios Extranjeros, Marcovich, y el ministro plenipotenciario de Italia en Belgrado, así como otras personalidades del séquito del Regente, han continuado viaje a Belgrado.

TELEGRAMA DE DESPEDIDA

ROMA, 15.—Marcovich, ministro yugoeslavo de Negocios Extranjeros ha dirigido el siguiente telegrama al conde Ciano:

"En el momento en que dejo el suelo hospitalario de Italia, expreso a V. E. mi más viva gratitud por la hospitalidad cordialísima que me habéis deparado con ocasión de la visita de SS. AA. RR. los Príncipes Pablo y Olga. Ruego a V. E. transmitais el testimonio de mi adhesión y gratitud al Rey Emperador y al Duce."

LA GRATITUD DE YUGOESLAVIA

BELGRADO 15. — El presidente del Senado, hablando en una localidad de Eslovenia, expresó la gratitud de la nación yugoeslava por la cordial acogida que tuvieron los Príncipes en Italia.

Añadió que el Gobierno de Belgrado entiende que es preciso continuar las negociaciones con los nacionalistas croatas.

EL PLEITO SERBIO-CROATA

BELGRADO, 15. — Los Príncipes de Yugoeslavia a su vuelta de Italia, se han detenido en su residencia de verano, donde pasarán un breve período de descanso después del cual el Regente reemprenderá las conversaciones con Matchek, con el fin de llegar a un acuerdo entre serbios y croatas.

Francia enrola en la Legión extranjera a 9.000 rojos españoles

PARIS, 15.—Informa el periódico "Ce Soir" que llegan ya a la cifra de 9.000 los refugiados rojos españoles alistados en la Legión extranjera de Francia. Después de un breve período de instrucción, han sido enviados a Marruecos y Túnez.

Indisciplina en la marinería francesa

En Gibraltar su actitud recordó la de los marinos rojos españoles

ALGECIRAS, 15.—La presencia de marineros franceses en Gibraltar, cuyo puerto han abandonado hace unos días, ha suscitado grandes comentarios en los centros navales ingleses. Es tal el estado de indisciplina en que se halla la marinería francesa que los jefes y oficiales británicos no han ocultado su desagrado por la anarquía de sus futuros añados, anarquía que es idéntica a la de los marinos rojos españoles de Barcelona y Cartagena.

CUBA - CENTRO AMERICA Y NORTE AMERICA

Para todo lo relacionado con suscripciones y pagos a EL IDEAL GALLEGO, dirigirse a su Corresponsal y Agente oficial, D. Leonardo Cotarelo Fernández, domiciliado en Cerro, 1508 moderno (antes Máximo Gómez, 480) LA HABANA.

EL IDEAL GALLEGO

está a la venta en Carballo, casa de Ramón Castro, a las nueve de la mañana.

Llega a Bruselas nuestro Embajador

Presentará inmediatamente sus cartas credenciales

BRUSELAS, 15.—Hoy ha llegado a esta ciudad el nuevo embajador de España en Bélgica, don Eduardo Aunós, quien presentará inmediatamente sus cartas credenciales al Rey Leopoldo.

El Embajador belga presenta sus credenciales

BURGOS, 15.—El conde de Rouree Vichnet, embajador de Bélgica en España, presentará mañana sus cartas credenciales a Su Excelencia el Jefe del Estado, Generalísimo Franco.—(Logos).

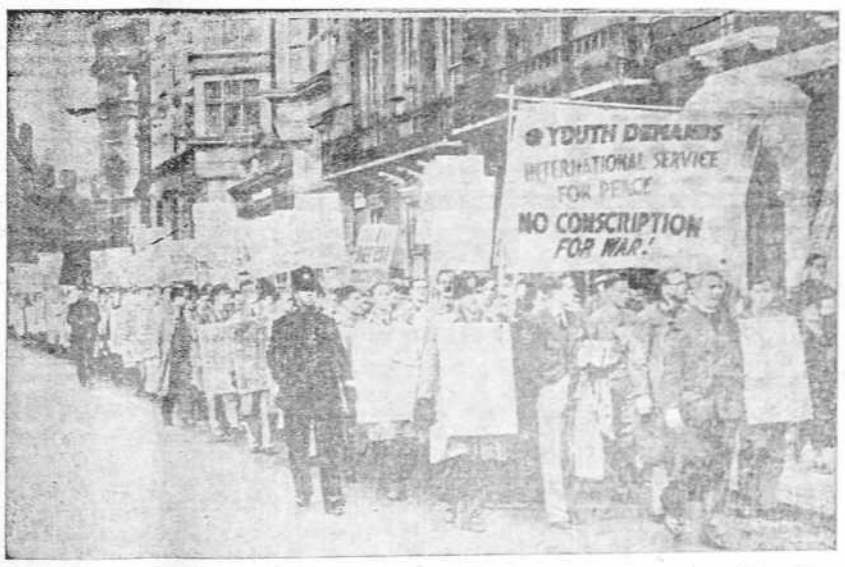

Aspecto de una manifestación celebrada en Londres, en señal de protesta contra el servicio militar obligatorio

Renacer de una España Grande. Renacer de una sociedad sana y limpia. Base de todo esto el hogar cristiano. Colaboremos todas en la "Semana de la Madre". Con ello haremos Patria.

DEPORTES

COMENZO A DISPUTARSE LA COPA DEL GENERALISIMO

Ningún equipo logró ganar en su propio terreno

BETIS-AVIACION NACIONAL, 1-1

SEVILLA, 15.—Ayer tarde se jugó el partido de campeonato de la Copa del Generalísimo entre los equipos del Betis y Aviación Nacional, que fué presenciado por numeroso público.

Terminó con el empate a un tanto.

BILBAO-DEPORTIVO ALAVES, 1-2

BILBAO, 15. — En el campo de San Mamés enfrentáronse en partido eliminatorio para la Copa del Generalísimo el Billbao Athletic Club y el Deportivo Alavés.

Ganó venciendo el equipo de Vitoria, por dos tantos a uno.

F. C. MONTAÑESA-CELTA, 0-2

SANTANDER, 15.—En el campo del Sardinero disputaron un cotejo de final del campeonato nacional de fútbol para la Copa del Generalísimo el Celtamendi, de Barcelona, y el once de la Juventud Unión Montañesa.

Venció el equipo vizcaíno por dos tantos a cero.

CASTELLON-ZARAGOZA, 0-1

PAMPLONA 15.—En el campo de San Juan se enfrentaron en partido de campeonato el Osasuna, de esta ciudad, y el Zaragoza.

CEUTA-SEVILLA, 3-4

CEUTA 15.—El Sevilla y el Ceuta disputaron ayer tarde un octavo de final de la Copa del Generalísimo.

El encuentro fué muy competido y terminó con el triunfo del equipo sevillano, por cuatro tantos a tres.

En la quinta jornada de la Liga local triunfaron Sporting Coruñés, Armeros y D. Galiera

La quinta jornada del campeonato local de Liga fué disputada el domingo con gran animación, siendo numerosos los espectadores que asistieron a los tres partidos jugados.

SPORTING CORUÑES-RAPIDO DE BUTIS, 2-1

Por la mañana contendieron el Sporting Coruñés y el Rápido de Butis.

El Sporting Coruñés, notoriamente superior, venció a su adversario, aunque no por gran diferencia, ya que el tanteo fué de dos a uno.

ARMEROS-CAMBRE, 4-1

El primer partido de la tarde lo jugaron el Cambre y el Armeros, que hicieron un juego bastante flojo.

El primer tiempo concluyó con empate a un tanto, marcando primeramente el Cambre, por mediación de Juan, y luego el Armeros, de un disparo de Vigo.

En la segunda parte, el Armeros se impuso claramente, obteniendo tres nuevos tantos, el primero de penalty, el segundo por mediación de Vigo y el tercero, último de la tarde, obra de Tito, con lo cual el partido concluyó con el triunfo del Armeros, por cuatro tantos a uno.

Arbitró deficientemente Faustino Casal.

DEPORTIVO GAITEIRA-OZA, 4-2

El tercero y último partido puso frente a frente al Oza y al Deportivo Galiera, siendo director de juego el Árbitro Pedro Vasco.

El primer tanto fué marcado por Ricardo, del Galiera, y a poco empató Doval, pero no pasó mucho tiempo sin que el Galiera marcase su segundo tanto, hecho por Chao.

En la segunda parte, marcó primeramente Ricardo. Tras este tanto Millas del Oza consiguió el segundo para el Oza y poco tiempo más tarde Vázquez alcanzó el cuarto del Galiera.

El resultado final fué de cuatro tantos a dos, a favor del Deportivo Galiera.

LA CLASIFICACION

Después de los partidos jugados anteayer, la clasificación de la Liga local es la siguiente:

e etaoin shrdlu cmfffyp etaoind

	J.	G.	E.	P.	F.	C.	Ps.
S. Coruñés	3	3	0	0	9	1	6
Maravillas	3	2	0	1	6	1	4
Albatros	3	2	0	1	5	4	4
O. Juventles	3	2	0	1	5	4	4
D. Galiera	3	2	0	1	9	5	4
Armeros	3	1	0	2	9	6	2
Oza	3	1	0	2	5	6	2
R. Rutis	3	0	0	3	2	9	0
Cambre	3	0	0	3	1	10	0

LA PROXIMA JORNADA

Para el domingo próximo se anuncian los siguientes encuentros:

Por la mañana, Maravillas contra Oza, y por la tarde, Deportivo Ciudad contra Albatros y Sporting Coruñés contra Organizaciones Juveniles.

OTRA VICTORIA DEL RACING FERROLANO

EL FERROL DEL CAUDILLO 15. Ayer a las cuatro de la tarde tuvo lugar en el Infernillo el partido entre el Racing local y una selección de Pontevedra.

A las órdenes de Rivera, los equipos se presentaron así:

Racing: Alberto; Portugués, Moreno; Bertoli, Silvosa, Bastarache; Leló, Gallart, Barrio, Edelmiro y Nidiguila.

Selección: Burdas; Español, Bottonas, Coruña, Cañir, Pirelo; Mondaria, López, Andrés, Piñeiro y Chonl.

Vencieron los racingulstas por nueve tantos a cero de sus contrarios.

Los autores de los tantos fueron Barrio (4), Gallart (2) y Edelmiro (1).

NUEVOS ENCUENTROS

El próximo jueves, festividad de la Ascensión del Señor, jugaron un partido el Unión Sportiva, de Santa Lucía y el Racing, local.

— También el jueves se celebrará otro partido entre el Racing (reserva) y un equipo de las Organizaciones Juveniles.

EL EQUIPO NACIONAL INGLES, CAMINO DE BUCAREST

TRIESTE 15.—Esta mañana han llegado a Trieste los jugadores ingleses de fútbol que se dirigen a Yugoeslavia. La comitiva se compone de unas treinta personas.

El presidente de la Federación italiana de la quinta zona y varios millares de aficionados acudieron a la estación para dar la bienvenida a los futbolistas británicos, quienes, a las 18'40, reanudaron su viaje con destino a Belgrado, siendo cariñosamente despedidos.

Nuestro acróstico

Gran éxito ha alcanzado el acróstico que, ofrecimos por un curioso lector, ofreciendo a los aficionados coruñeses en nuestro número del pasado jueves.

El el autor del entretenimiento pretendió producir trastornos cerebrales a más de un lector bien situado se ha llevado, pues en el caso que entre las numerosas soluciones recibidas en esta redacción ni una sola contenía la más leve errata. Una demostración más de lo inteligentes que son nuestros aficionados.

La solución acertada con tan rara unanimidad es la siguiente:

ARMEROS
OZA
DEPORTIVO GAITEIRA
RAPIDO DE BUTIS
DEPORTIVO CIUDAD
SPORTING CORUÑES
MARAVILLAS
ALBATROS
CAMBRE
ORGANIZACIONES JUVENILES

Sin embargo—con permiso del autor del acróstico—nos permitimos ofrecer al lector la solución que nos envía un aficionado que firma "Lazaro", el cual responde de la siguiente guisa:

"¿Campeón el Maravillas, — serían un adelantado? — Así el acróstico dice — pero aquí nadie ha picado. — ¿Qué el Albatros o el Cambre — es mejor que el Armeros — al Oza o "al" Juveniles — les "apagan los candiles"? — ¡Bien está por postineros; — ¿Campeón el Maravillas? — Eso sí Graña lo "cheira" — Aquí no hay más campeón — que el Deportivo Galiera."

Su Santidad el Papa va a tomar posesión de la Archibasílica lateranense

La solemne ceremonia se celebrará el próximo jueves

ROMA, 15.—El Papa tomará posesión el 18 de mayo, fiesta de la Ascensión, de la Archibasílica lateranense, que es su catedral.

Están en curso ya los preparativos para la solemne ceremonia. Como ya se ha notificado, el trayecto desde el Vaticano hasta el Laterano será recorrido por el Papa en forma privada y en automóvil cerrado.

Llegado a San Juan de Letrán, el Papa entrará en el Palacio y subirá al Salón de los Mártires en el primer piso. De aquí pasará al Salón Sixtino (aquel en que fueron firmados los Pactos Lateranenses), donde ya se encontrarán reunidos los Cardenales. Allí se formará el cortejo y el Papa entrará en el portal principal del Palacio de donde se dirigirá a pie a la Basílica.

En la puerta principal será esperado por el Capítulo Lateranense. Entre techo entre el Palacio y la Basílica estarán formados también los seminaristas, la nobleza y el patriciado romano. El Papa, llegado al atrio, se arrodillará, besará el Crucifijo que le presentará el Cardenal Arcipreste y seguidamente entrará por la puerta lateral en la pequeña sala del Palacio, donde se restirá la amplia capa que forma parte de los indumentos pontificales, mientras los cardenales se vestirán las sagradas vestiduras y lo mismo harán los otros participantes a la ceremonia. El Papa subirá seguidamente al trono, asistido por dos cardenales diáconos y escuchará un breve discurso que le dirigirá el Cardenal Arcipreste en el acto de presentarle las llaves de la Basílica. Pío XII subirá a la silla gestatoria para venerar las reliquias de los Apóstoles. Entre tanto el coro habrá cantado el Te Deum, y así terminará la ceremonia de la toma de posesión.

Los cardenales subirán al trono pontifical uno después de otro para rendir acto de obediencia, y en tanto el primer cardenal entonará las invocaciones a Dios y a los Santos para que protejan al nuevo Pontífice. Finalmente será celebrada la misa con el acostumbrado rito papal. Después de lo cual la procesión volverá a formarse y el Papa, llevado en silla gestatoria, saldrá a la Logia de la fachada mayor para dar la bendición al pueblo.—(Usi).

La Fiesta de San Isidro Labrador

Para conmemorar la festividad de San Isidro Labrador, se celebró en la iglesia parroquial de San Pedro de Mezonzo un solemne acto religioso organizado por la Federación Católico Agraria.

En el altar mayor y ante la imagen del Patrono de la Agricultura se dijo una misa en la que ofició don José Toubes. Al armonium fueron interpretadas diversas composiciones.

Al acto asistieron, además de numerosos fieles, los ingenieros jefes de las secciones agronómicas, Granja Agrícola, Estación de Fitopatología, presidente de la Asociación de Ganaderos del Reino, idem de la Cámara Agrícola, idem de los Amantes del Campo, jefe provincial de Agricultura de Falange Española Tradicionalista y de las Jons y la directiva de la entidad organizadora con todos sus empleados y obreros, así como el personal de los sindicatos de La Coruña y Betanzos.

El señor Toubes, asesor eclesiástico de la Federación, pronunció una plática muy inspirada y elocuente.

Durante el día de ayer no se trabajó en las oficinas de la Federación Católico Agraria y por la noche fué encendida la iluminación extraordinaria.

Al mediodía se reunieron en una comida íntima los representantes de las entidades agrícolas, ganaderas y forestales de la provincia.

En el Asilo de las Hermanitas de Ancianos Desamparados

Además de los actos religiosos de que damos cuenta en la sección correspondiente, a los que asistieron muchísimos fieles entre los que figuraban el Excmo. señor General de la Octava Región Militar, el presidente de la Audiencia y otras personalidades, se celebró en el Asilo de las Hermanitas de Ancianos Desamparados, una comida extraordinaria a los acogidos que fué amenizada por un sexteto de violinistas que interpretó diversas composiciones gallegas.

Las beneméritas Hermanitas recibieron muchas atenciones y felicitaciones con motivo de esta fiesta.

Fiesta patriótica

El domingo se celebró en el pintoresco pueblecito de Bolmorto una fiesta patriótica, organizada por la entusiasta corporación municipal de aquel término, con la valiosa cooperación del activo secretario señor Blanco y una sección de camilleros de la Cruz Roja Española, enviada galantemente por el general Sr. Feijóo.

Primeramente hubo en la iglesia parroquial una misión solemne con responso por los caídos, en la que ofició el párroco Sr. López Castiñeiras.

Por la tarde, en la Avenida del Generalísimo, tuvo lugar la fiesta principal, en la que pronunciaron discursos las autoridades y representaciones.

NOTAS MUNICIPALES

En cumplimiento de la referencia de la Alcaldía de esta ciudad por el señor alcalde-presidente del Excmo. Ayuntamiento de Orense, se hace saber a los familiares, parientes más próximos, o en su caso amigos, de los señores jefes, oficiales, clases y soldados, naturales de esta provincia, que rindieron gloriosamente su vida en la heroica defensa del cuartel de Simancas, deben pasar por las oficinas de la Sección Central del Ayuntamiento de La Coruña, antes del día 19 del actual, con el fin de cubrir la correspondiente ficha de declaración para que el nombre de aquellos mártires de la Cruzada Nacional sean grabados en la gran placa que por acuerdo del Ayuntamiento de la citada villa asturiana se está confeccionando para perpetuar tan sublime gesta.

CHÁCHARAS

MUJERES ROJAS

Los marxistas celebraban un mitin dedicado a las mujeres de aquel pueblo castellano.

Había que adiestrar a las "compañeras" en los principios del amor revolucionario y desterrar para siempre los "viejos prejuicios de la burguesía".

En el local—antiguo Casino de Labradores, convertido en residencia del rojo comité—campeaban retratos de la Pasionaria, de Pepe Díaz, de Lenin, de Stalin, de Mieja, de Negrín. Multitud de consignas inundaban las paredes y sangrantes banderas ornaban la tribuna.

Todas las mujeres revolucionarias del pueblo se concentraron en el salón. Habían llegado al local perseguidas de cerca por grupos de milicianos quienes, acomodados junto a ellas, esperaban el momento en que pudiesen recoger los frutos de las revolucionarias predicaciones.

Dió principio el mitin con unas palabras de presentación pronunciadas por el presidente del Frente popular:

—Estos camaradas de Madrid vienen con el propósito de abrirnos los ojos. ¿Qué entendemos de amor libre, de revolución, de todas esas cosas por que estamos luchando?... Pero estos camaradas de Madrid nos lo explicarán perfectamente. Sólo nos queda escuchar con atención y aprovechar sus enseñanzas.

Murmullos de aprobación sucedieron a las palabras del presidente y los camaradas de Madrid comenzaron las disertaciones:

—¡Hay que acabar para siempre con los viejos conceptos del amor! Tenemos magníficos ejemplos que nos señalan la pauta; el ejemplo de los animales. Nosotros ¿qué somos más que animales? Estamos convencidos de que aquello del alma predicado por los curas no pasa de ser un cuento. Obremos, pues, de acuerdo con la Naturaleza. Los animales ¿tienen propiedad? ¡No! ¿Se casan? ¡No! Por eso viven felices. ¡Imitémoslos, camaradas!... He aquí el secreto del bienestar social...

Abríanse desmesuradamente los ojos femeninos y los milicianos se refocilaban a su gusto.

Fueron sucediéndose los discursos en torno al mismo tema hasta que le correspondió disertar al más erudito de los oradores. Era un intelectual del Partido Comunista.

—Voy a proporcionaros algunos datos sobre la técnica del amor. Siento no disponer de un aparato cinematográfico para ilustrar mis orientaciones. Procuraré, en su defecto, ser lo suficientemente expresivo... A fin de evitar inútiles rodeos llamaré a las cosas por su verdadero nombre...

Y habló el comunista de la técnica, francamente deplorable, con que se realizan en los pueblos las prácticas amorosas. Se extendió en consideraciones de relevante colorido. Logró despertar una emoción intensa en el juvenil auditorio.

Hasta que el presidente—un viejo campesino cuyas hijas, hermosas zagalas, se encontraban en el mitin—no pudo por menos de interrumpir:

—Oye, camarada—atajó al orador—todo lo que dices será gran verdad y hasta resultará conveniente manifestarlo en público. Pero aquí, francamente, aun no estamos acostumbrados a esas cosas. En nombre del Comité te ruego que no sigas por ese camino. En este local hay bastantes mujeres...

Terminó rotundamente, dirigiéndose al público, descargando un fuerte puñetazo sobre la mesa presidencial:

—Y ¡qué caramba! ¡Si por casualidad alguna de esas mujeres es honrada no puede escuchar así como así las palabras del compañero!...

TATIN.

NECROLOGIA

Falleció en esta ciudad doña Soledad García García, señora muy bondadosa generalmente estimada.

Testimoniamos a sus apreciables deudos nuestro sentido pésame.

— Dejó de existir en La Coruña causando su muerte gran sentimiento don Jesús Puente Rodríguez, adornado de excelentes cualidades personales.

Expresamos a los jefes y oficiales de esta Auditoría y a la familia del finado nuestra condolencia.

— Mañana se cumplirá el segundo aniversario de la gloriosa muerte del alférez don Guillermo González-Vallés Sánchez, que tuvo siempre en la vida militar y civil un comportamiento destacadísimo.

En la memorable fecha le dedicamos un agradecido y emocionado recuerdo, reiterándole a su distinguidos deudos nuestro pésame.

Ley sobre renovación extraordinaria de la Justicia municipal

El Boletín Oficial del Estado publica la siguiente Ley de la Jefatura del Estado, sobre renovación extraordinaria de la Justicia Municipal.

"Correspondiendo ya proceder a una reforma de todos los cargos de la Justicia Municipal, deben darse normas para este fin, acomodando a las circunstancias presentes los preceptos de la Ley de cinco de agosto de mil novecientos siete, cuya vigencia se afirma.

En su virtud,

DISPONGO:

Artículo primero.—Ajustándose a lo establecido en la Ley de cinco de agosto de mil novecientos siete, sobre organización Municipal y con las modificaciones que en esta Ley se indican, se procederá a la designación de nuevos Jueces, Fiscales y sus respectivos suplentes en todos los Municipios del Estado.

Artículo segundo.—Todos los Jueces y Fiscales Municipales, así como sus respectivos suplentes, cesarán en los cargos que actualmente desempeñan al tomar posesión de los nuevos los que hayan sido designados para reemplazarlos, en virtud de la renovación que por esta Ley se ordena.

Artículo tercero.—La tramitación de los expedientes de renovación se acomodará a las siguientes reglas:

Primera.—Dentro del plazo de treinta días, a contar del siguiente al de la publicación de esta Ley en el "Boletín Oficial" de la provincia respectiva, serán presentadas en las Secretarías de los Juzgados de Primera Instancia las solicitudes de los que aspiren a desempeñar cualquier cargo de la Justicia Municipal, con los comprobantes obligados de sus méritos y condiciones.

En las poblaciones en que hubiere más de un Juzgado de Primera Instancia, se presentarán las solicitudes en la Secretaría del Juzgado Decano.

Segunda.—Transcurrido que sea el expresado plazo, procederán los Jueces de Primera Instancia a publicar en el tablón de edictos del Juzgado la relación de los aspirantes a cada cargo de Justicia Municipal, para que dentro de otro plazo de cinco días, a contar desde la publicación puedan formularse reclamaciones contra la aptitud y capacidad de los comprendidos en aquélla. Estas reclamaciones y sus justificantes serán elevados a las Salas de Gobierno de las Audiencias Territoriales respectivas, con las propuestas de designación.

Tercera.—Previos los asesoramientos debidos respecto a moralidad, aptitud y adhesión al Movimiento Nacional, y dentro de los veinte días siguientes al de ser publicado el anuncio de renovación, los Jueces de Primera Instancia formularán ante la Sala de Gobierno de la Audiencia territorial las ternas correspondientes a las plazas que hayan de cubrirse.

Si el Juzgado de Primera Instancia se hallare vacante o su titular estuviere ausente de él, por causa legítima, redactará los informes oportunos y formulará las ternas correspondientes el Juez de Primera Instancia de un Partido limítrofe que designe el Presidente de la Audiencia territorial respectiva.

Cuarta.—Si no hubiere solicitantes o fueran en número inferior a tres, deberá darse cumplimiento a lo establecido en las normas cinco y seis del artículo quinto de la Ley de Justicia Militar.

Quinta.—Las Salas de Gobierno, con asistencia de los Decanos de los Colegios de Abogados y Notarios, propondrán a los nombramientos durante un plazo de diez días, a contar del recibo de las ternas en la Audiencia, publicándolos seguidamente en el "Boletín Oficial" de la provincia.

Sexta.—Los Jueces y Fiscales nombrados, así como sus respectivos suplentes, tomarán posición de sus cargos dentro de los tres días siguientes a aquel en que les sea comunicado su nombramiento por el Juez de Primera Instancia.

Séptima.—Contra los acuerdos de nombramientos efectuados por las Salas de Gobiedno no cabrá otro recurso que el de apelación ante la Sala de Gobierno del Tribunal Supremo.

Octava.—La mitad de los Jueces Municipales y sus suplentes que se nombren en virtud de esta renovación serán designados hasta el treinta y uno de diciembre de mil novecientos cuarenta y tres, y la segunda mitad, hasta el treinta y uno de diciembre de mil novecientos cuarenta y uno, haciéndose constar así en los nombramientos y títulos.

La determinación de la mitad se hará por orden alfabético de los nombres de los Municipios de cada Partido Judicial, siendo la primera mitad a partir de la A la que se nombre hasta treinta y uno de diciembre de mil novecientos cuarenta y tres. Cuando la lista alfabética sea impar, se entenderá por primera mitad, la mitad más uno de la lista.

En las poblaciones con varios Juzgados Municipales designados por número, se harán los nombramientos de los Juzgados que ostenten números impares hasta treinta y uno de diciembre de mil novecientos cuarenta y tres y los de los números pares, hasta treinta y uno de diciembre de mil novecientos cuarenta y uno.

De iguales manera se procederá en lo que respecta a los Fiscales Municipales y sus suplentes.

Artículo cuarto.—Se dará observancia a lo establecido sobre prórrogas en el artículo tercero de la Ley de Justicia Municipal de mil novecientos siete; pero dentro de cada uno de los motivos que establece dicho precepto, sea, en igualdad de circunstancias físicas y morales, se tendrá en cuenta, en primer lugar, la condición de ser mutilado de guerra con aptitud física para el desempeño del cargo y, en segundo lugar, la de haber sido combatiente.

Artículo quinto.—Las vacantes que en lo sucesivo se vayan produciendo, se cubrirán con arreglo a lo dispuesto en la Ley de Justicia Municipal de cinco de agosto de mil novecientos siete, cuya vigencia expresamente se confirma con las modificaciones introducidas en ella por los Decretos de doce de febrero de mil novecientos veintiuno, treinta de octubre de mil novecientos veintitrés, veinticuatro de febrero de mil novecientos treinta y por esta Ley.

Artículo sexto.—El Ministro de Justicia queda encargado de la ejecución de esta Ley y autorizado para dictar las disposiciones conducentes a su más exacto cumplimiento.

Artículo séptimo.—Quedan derogadas la Ley de dos de julio de mil novecientos treinta y seis y cuantas disposiciones se opongan a lo establecido en la presente Ley.

Así lo dispongo por la presente Ley, dada en Burgos a ocho de mayo de mil novecientos treinta y nueve.—Año de la Victoria.

FRANCISCO FRANCO."

LISBOA

"EL IDEAL GALLEGO" se vende en Rua da Prata, 97. Para suscripciones y pagos dirigirse a dicha dirección, domicilio de nuestro representante oficial para Portugal, Don FERNANDO COSTA TAVARES.

SECCION MEDICA

Dr. Víctor Fernández Alonso
MEDICINA EN GENERAL
CONSULTAS: DE 4 a 6
SAN ANDRES, 115, PRIMERO
TELEFONO, 1344 — LA CORUÑA

DR. BARCENA
MEDICINA INTERNA
ESPECIALISTA EN ENFERMEDADES DEL ESTOMAGO, INTESTINOS E HIGADO
CONSULTA: De 10 a 1 y de 3 a 5
REAL, 83, 2.º — Teléfono, 2239
RAYOS X

CLINICA ESPECIAL
PARA ENFERMOS DE LA VISTA
DEL ESPECIALISTA
A. BENAVENTE MARTIN
FEIJOO, 1, PRIMERO

FRANCISCO OID
COMANDANTE MEDICO
ESPECIALISTA EN ENFERMEDADES DEL RIÑON, VEJIGA, PROSTATA, PIEL, HEMORROIDES, VARICES, SIFILIS.
Consultas: De 9 a 1 y de 5 a 7
CASTELAR, 18, PRIMERO.
LA CORUÑA

DR. FLOREZ DEL CUETO
MEDICINA EN GENERAL
Especialista: Enfermedades del Estómago, Intestinos, Hígado, Nutrición y Sangre
RAYOS X
CANTON PEQUEÑO, 22, primero
Consulta: De 10 a 1

T. NUÑEZ CORDERO
MEDICO CIRUJANO ESPECIALISTA
EX - PRACTICANTE NUMERARIO DEL GRAN HOSPITAL DE SANTIAGO. MEDICINA GENERAL. Enfermedades de la PIEL, VENEREO-SIFILIS y propias de la MUJER.
NEURASTENIA
ELECTRICIDAD MEDICA
Consulta: De 10 a 1 y de 4 a 6
San Andrés, 117, 2.º LA CORUÑA

Doctor Jimenez Facio
Ex-agregado del Hospital de la Princesa, de Madrid. Especialista en GARGANTA, NARIZ Y OIDOS
Consulta: de 10 a 1 y de 3 a 4
REAL, 29-1.º
Consulta los domingos en Ferrol: María, 48-1.º — Plaza de Armas
De diez a una

M. SANCHEZ MOSQUERA
OJOS
De 9 y media a 12 y media
Especial para obreros: De 5 y media a 6 y media
Para casos de urgencia, servicio permanente
COMPOSTELA, 6, PRIMERO

CLINICA DEL ESPECIALISTA EN GARGANTA, NARIZ Y OIDOS
Q. BAQUERO
CONSULTA DE 10 A 1
PLAZA DE ORENSE, 8
TELEFONO, [illegible]

DR. SOUTO BEAVIS
ENFERMEDADES DEL RIÑON VEJIGA, PROSTATA Y URETRA
VENEREO SIFILIS
LABORATORIO DE ANALISIS CLINICOS
Pi y Margall, 1. 2.º Consulta de 4 a 6
Horas especiales a petición.
Teléfono, 2425
Casa de los Almacenes San Pedro

L. SANCHEZ MOSQUERA
OIDOS, NARIZ Y GARGANTA
CONSULTA:
DE 10 A 1 Y DE 5 A 7
COMPOSTELA, NUM. 5, segundo
(Casa Viturro). Teléfono, [illegible]

OCULISTA
J. LOSADA
CONSULTAS DE 10 A 1
CASTELAR, 19, segundo
Teléfono, 1639

DR. GODOFREDO A. ROBLES
Enfermedades de la Mujer y Cirugía General
ESPECIALIDAD NO OPERATORIA
— DE —
HEMORROIDES, FISURAS, FISTULAS PROLAPSO (intestinal) VARICES, ULCERAS, HIDROCELE
RECTITIS, ECZEMAS, REUMATISMO, ELECTRICIDAD MEDICA
LA CORUÑA — PLAZA DE LUGO NUMERO 11, PRIMERO
Consultas: De 10 a 1

ANT.º MARTINEZ RUMBO
ESPECIALISTA
OIDOS, NARIZ Y GARGANTA
Consulta: de 10 a 1 y de 4 a 6
TERESA HERRERA, 7 y 9. Tel. [illegible]

SANATORIO - CONSULTORIO
DE SAN NICOLAS
DIRECTORES:
Eliseo Sández Otero — Mal. y urinarias
Julio Collazo Barreiro — Cirugía
Cirugía general — ESPECIAL de vientre, vías urinarias y enfermedades propias de la mujer — Partos
Este establecimiento cuenta con la colaboración de reputados especialistas
Pi y Margall, 6 — Teléfono [illegible]

SANATORIO DE LA MERCED
MEDICINA - CIRUGIA - ESPECIALIDADES
DIRECTORES:
José M.ª Ballesteros — Cirugía general, Garganta, nariz y oídos
José Roja Moreira — Medicina interna y enfermedades de la nutrición
Julio Fernández — Partos y enfermedades de la mujer
REGIDO POR HERMANAS MERCEDARIAS DE LA CARIDAD
Cuenta con la cooperación de reputados especialistas
SANTIAGO
HORREO, 32 — TELEFONO 1344

EL SEÑOR

Don Jesús Puente Rodríguez

FALLECIO EN EL DIA DE AYER, A LAS SEIS DE LA TARDE

R. I. P.

El señor Auditor de la Región y demás señores Jefes y Oficiales de la guarnición,

RUEGAN a sus amistades se dignen asistir a la conducción del cadáver al Cementerio General, acto que tendrá lugar hoy, martes, 16, a las seis y media de la tarde, y a la Misa que se celebrará mañana, a las once, en la Iglesia Parroquial de Santiago, por cuyo favor anticipan gracias.

Casa mortuoria: Marcial del Adalid, 4-4.º Izquierda.

PALACIO DE JUSTICIA

SEÑALAMIENTOS PARA HOY

Salas de lo Civil

Sección primera. — Ferrol del Caudillo: doña Isolina Luaces con doña Herminia Sandomil, sobre reposición de un auto. Letrados Ulloa y Pardo Rodríguez.

Vigo: D. Mario Puga con D. Antonio Araujo, sobre pago de pesetas. Letrado Boedo.

Salas de lo Criminal

Sección primera.—La Coruña: Amancio Rodríguez, por hurto. Letrado Martínez Pereiro.

SEGUNDO ANIVERSARIO DEL JOVEN

Don Guillermo González-Vallés Sánchez

ALFEREZ PROVISIONAL DE INFANTERIA

MUERTO GLORIOSAMENTE EN EL FRENTE DE VIZCAYA EL DIA 17 DE MAYO DE 1937

R. I. P.

La Exposición del S. S. el miércoles, día 17, y las Misas de once y once y media, en Santa Lucía; la de ocho y cuarto, en El Burgo; la de ocho, en la Parroquial de Betres (Cambre), y la de diez, en la Parroquial de Elgóibar (Vizcaya), serán aplicadas por el eterno descanso.

SU MADRE, HERMANOS Y DEMAS FAMILIA.

RUEGAN a sus amistades se sirvan asistir a alguno de dichos actos, por cuyo favor anticipan gracias.

Soledad García García

Que falleció cristianamente a las dos de la madrugada

Habiendo recibido todos los Auxilios Espirituales

R. I. P.

Sus desconsoladas hermanas Ramona y Gumersinda; sobrinas Aurora y Elisa López; sobrinos políticos Jesús Prado, Francisco Pintos y Cándido Neira; segundos sobrinos, primos y demás parientes,

RUEGAN a sus amistades asistan a la conducción de su cadáver al Cementerio Católico, a las doce de la mañana de hoy, y a los funerales que por su eterno descanso se celebrarán en la Parroquial de San Pedro, de Meiná, favor por el que les estarán eternamente agradecidos.

Casa mortuoria: Galiera, núm. 18, bajo.

EL JOVEN

José Manuel Pérez Carrasco

HA FALLECIDO EN EL DIA DE AYER

HABIENDO RECIBIDO LOS AUXILIOS ESPIRITUALES

R. I. P.

SU PADRE, EL EXCMO. SR. TENIENTE GENERAL DON RAFAEL PEREZ SERRERA Y LA EXCMA. SRA. DOÑA CARMEN PEREIRO VAZQUEZ; SUS HERMANOS RAFAEL Y CARLOS; TIOS, PRIMOS, Y DEMAS PARIENTES,

RUEGAN a las personas de su amistad le tengan presente en sus oraciones, y se dignen asistir a la conducción del cadáver al Cementerio general de esta ciudad, a las SIETE de la tarde del día de hoy y a los Funerales que por su eterno descanso se celebrarán en la Iglesia Parroquial de Santiago, mañana, día 17 del actual, por cuyo favor anticipan las más expresivas gracias.

Casa mortuoria: SANTIAGO, 1-3.º

Librería Manuela Mariñas
REAL, 68
A la venta: Crónicas de reyes y decretos del Diluvio, por José María Pemán; Mi Lucha, por Adolf Hitler; Fuga a España. Segunda parte de Estelas Gloriosas de la Escuadra Azul, por Víctor María de Sola y Carlos Martel.
Papel, sobres, tinta y cuartillas. Un gran surtido en tarjetas postales, con vistas de La Coruña. En esta casa se vende EL IDEAL GALLEGO, y se hacen suscripciones.

Ultimas noticias recibidas

Roosevelt está dispuesto a hacer un nuevo llamamiento en favor de la paz

El Führer continúa el viaje de inspección de las fortificaciones del Oeste

Turquía compra en Inglaterra material ferroviario por valor de millón y medio de libras

WASHINGTON, 15.—En los círculos afines a la Casa Blanca se decía esta noche que el Presidente Roosevelt está dispuesto a hacer un nuevo llamamiento pro paz en el momento oportuno o si se produce una nueva crisis en Europa.

"New York Times" publica las declaraciones de un alto funcionario que anuncia el propósito de Roosevelt de convocar una conferencia para resolver los problemas económicos sin necesidad de expansiones territoriales.

EL FUHRER VISITA LAS FORTIFICACIONES

BERLIN, 15.—El Führer continuó hoy su viaje de inspección de las fortificaciones militares del Oeste.

Todos los periódicos alemanes publican informaciones detalladas de la visita de Hitler y declaran que la frontera del Reich es una defensa de cemento y acero invulnerable. El Canciller examina atentamente todas las fortificaciones para convencerse personalmente de que no se ha desculdado nada para la seguridad de Alemania.

El jefe del Estado Mayor del Ejército, von Brauchitsch, declaró que Alemania, no sólo cuenta con fortificaciones infranqueables, sino que posee soldados con un espíritu duro y con un entrenamiento perfecto. Anunció que desde hoy en adelante los suboficiales tienen posibilidad de llegar a ser oficiales.

A LA VISTA DE TERRANOVA

LONDRES, 15.—A media noche el "Empress of Australia" se encontraba a la altura de Terranova. El buque navega en estos momentos hacia el Golfo de San Lorenzo.

Se están haciendo los arreglos necesarios para compensar los dos días perdidos en la travesía del Atlántico.

✦ ✦

LONDRES, 15.—La visita del Rey y la Reina de Inglaterra al Canadá ha sufrido un aplazamiento de dos días, a causa de las nieblas y los témpanos de hielo que han interrumpido el viaje del "Empress of Australia", buque en el cual viajan los soberanos ingleses.

✦ ✦

BERLIN, 15.—El ilustre profesor Kleine ha sido condecorado por el Führer con la placa del Imperio alemán, como premio a sus investigaciones y estudios en la encefalitis letárgica y otras enfermedades tropicales.

✦ ✦

ESTOCOLMO 15.—Varios importantes periódicos suecos piden que Suecia se retire de la Sociedad de las Naciones.

✦ ✦

ASUNCION 15.—Todo Paraguay celebró ayer, domingo, el 120 aniversario de su independencia.

En la capital se verificó una recepción del cuerpo diplomático.

EL PAPA Y LA PAZ

LONDRES, 15.—El subsecretario de Estado, Mr. Butler, contestando en la Cámara de los Comunes a una pregunta, declaró que el Pontífice no había hecho ninguna propuesta al Gobierno inglés relacionada con la paz de Europa, pero que el Gobierno inglés vería con simpatía cualquier iniciativa del Papa en favor de la paz.

TURQUIA COMPRA MATERIAL FERROVIARIO EN INGLATERRA

LONDRES, 15.—El Gobierno de Turquía ha encargado en Inglaterra la construcción de vagones de ferrocarril por un importe de 500.000 libras esterlinas.

El pasado mes Turquía también encargó en Gran Bretaña la construcción de locomotoras por valor de un millón de libras.

Una fábrica inglesa ha recibido el pedido de acero para la construcción de hangares en Caylan, cuyo pedido importa un millón de libras esterlinas.

PRORROGA DE UN ACUERDO FINANCIERO

BERLIN, 15.—Las negociaciones llevadas a cabo por las autoridades alemanas con los acreedores extranjeros han dado por resultado la prolongación por un año de la suspensión de pagos.

EL EMPRESTITO PARA LA DEFENSA NACIONAL

PARIS, 15.—El empréstito para la paz, denominado así porque precisamente se dedica a las necesidades de la defensa nacional, por la suma de 6.000 millones de francos, abierto esta mañana, ha quedado prácticamente suscrito al mediodía.

LOS "NAZIS" DE DANTZIG

DANTZIG 15.—El Estado Mayor del partido nacional-socialista se reunió anoche y esta mañana para preparar el desfile de las formaciones hitlerianas que se celebrará esta noche, así como para fijar la política a seguir en la Ciudad Libre.

En los círculos oficiosos se dice que el consejo nacional-socialista está preparando el plebiscito que habrá de celebrarse en breve en el territorio de Dantzig.

EL COMERCIO HULLERO ENTRE INGLATERRA Y POLONIA

LONDRES 15.—Hoy se anunció que el subsecretario del Ministerio polaco de Comercio vendrá en breve a Londres para negociar la renovación del acuerdo hullero polaco-inglés.

PROYECTOS BRITANICOS EN PALESTINA

EL CAIRO, 15.— La Prensa de esta capital anuncia que el Gobierno inglés hará difundir por la radio en Jerusalén, el próximo miércoles, una declaración sobre la nueva política en Palestina.

Parece ser que será limitado el periodo de transición y que se formará un Gobierno por elementos judíos y árabes. También se establecerán garantías constitucionales para los intereses de las minorías.—Stéfani.

FRANCIA SE RESISTE A PERDER EL SANDJAK

PARIS, 15.—Según informan de Estambul, la firma de un convenio franco-turco le costaría a Francia el Sandjak de Alejandreta que Francia quiere conservar por lo menos hasta que termine su mandato en Siria.

VAN ZEELAND LLEGO A PARIS

PARIS, 15.—Esta noche ha llegado a París el exjefe del Gobierno belga, Van Zeeland.

Las relaciones ruso-japonesas tienden a mejorar

Un crucero inglés y otro americano se dirigen a Amoy

MOSCU 15.—El embajador japonés celebró hoy una entrevista de una hora con el comisario de Negocios Extranjeros.

Se anuncia que el doctor Togo quedó favorablemente impresionado de la favorable actitud de Molotof con respecto a las relaciones ruso-japonesas.

PROTESTA BRITANICA CONTRA EL JAPON

LONDRES, 15.—Se afirma en los círculos autorizados que el embajador inglés en Tokio ha sido encargado de protestar por la actitud de las tropas niponas al desembarcar en Kulangtsu.

CRUCEROS CON RUMBO A AMOY

LONDRES, 15.—Un crucero británico y otro norteamericano se hallan navegando con rumbo a Amoy donde los japoneses han presentado al Consejo de la concesión internacional demandas de gran alcance. La concesión, que era un refugio de los terroristas chinos, fué ocupada el pasado sábado por las tropas japonesas.

En Chungking, capital accidental de la China de Chang-Kai-Shet se está construyendo un refugio para la construcción de la población civil. Se está abriendo un gran túnel en las rocas sobre las que se asienta la ciudad.

DOCTOR ANGEL JORGE ECHEVERRI
Catedrático de la Facultad de Medicina
CIRUGIA GENERAL
Consulta y operaciones de los huesos, músculos, articulaciones, vasos y nervios
Senra, 9. Santiago. Teléfono 1241

PEGAMONIN
Cola para árboles
Producto de los LABORATORIOS TEJARES
Apartado, 49. Salamanca
PUBLICIDAD R. E. I.

PIDA V. SIEMPRE JERGON «ROFER»
Con ganchos articulados (Patentado)
El más fuerte e higiénico
Fábrica: Hospital, 34-36 y 38
Teléfonos 1226 y 1845

CERTIFICADOS
de Penales, Planos o negativos. Actos de Ultima Voluntad, Registro Civil, Legalizaciones consulares y notariales. Tramitación y obtención de documentos en Ministerios y Centros Oficiales. Arreglo de Herencias Hipotecas Compras y ventas. Cumplimiento de exhortos, etc.
LISARDO S. POISA
Oficial de Notaría. Gestor Administrativo. San Andrés 30-1.º Telf. 1523

TEMAS MEDICOS

Le diré a usted...

Viene a mí a contarme sus culpas y penas, sus preocupaciones y desvelos con el ambicioso y egoísta fin de que lo consuele. Y yo, amigo, estoy en la obligación de hacerlo, por el papel que a los médicos corresponde: animar, animar siempre, aun cuando nos encontremos con un paciente que ya tiene medio cuerpo dentro de la sepultura. Pero si el animar, el consolar y el sembrar optimismo resulta una ficción a veces, en su caso, hombre de Dios, la obra de caridad se torna causa justa y, por tanto, de fácil defensa. Cada vez que lo veo triste y compungido, meditabundo y patético, desconsolado y nervioso, me dan enormes ganas de reír. Perdone usted la irreverencia, pero no soy capaz de remediarlo. Sí; me dan enormes ganas de reír por la desproporción que existe entre el estímulo y sus efectos; entre la causa insignificante y su aparatosa respuesta anímica. Porque, convengamos, ¿qué es lo que a usted le preocupa hasta enajenarle el juicio? Una cosa tan nimia que, si me lo permitiese, lo diría. Y aun sin permitírmelo, ¡qué caray!, porque, al fin y a la postre, sus tribulaciones ni tienen categoría de confesión ni entran en el cercado del secreto profesional.

Son bien sencillas. Cada vez que muere una persona de su edad, se abate; cuando fallecen muchos de la misma dolencia, se apresiona. Ya ve, dos cosas que en perfecta lógica y pensando friamente, debieran de producirle un efecto contrario. Sí, sí; no lo tome a guasa. Un efecto contrario.

Y, sin embargo, ¡son tantos los que reaccionan como usted! Porque el mundo, amigo mío, está cuajado de despropósitos y paradojas, gracias a los cuales, en ciertas ocasiones se va viviendo. Y el médico aprovecha unas cuantas merced al pánico o a la falta de fría reflexión en las gentes.

Son incontables los presuntos enfermos de cáncer que acuden a las consultas tan pronto saben que de cáncer se les murió un amigo; se quejan de la garganta un número incomensurable de personas cuando oyen que hay mucha difteria; suponen muchos acabar sus días víctimas de una hemorragia cerebral si escuchan que así falleció súbitamente el tendero de la esquina; o imaginan albergar en su organismo una leucemia, un escorbuto, una encefalitis epidémica o una afección ncardíaca al pasmarse ante los estragos de tales dolencias entre sus amistades.

Pero reflexione, amigo mío, y enderécese por el camino de la lógica. ¿Tiene usted razón? Yo creo que ninguna, sino escuche la fuerza de mis pensamientos.

Si ahora, de buenas a primeras, comienzo a discurrir sobre las excelencias de las estadísticas, de seguro se imaginará que aplico a estos temas el método Ollendorf. Y nada más distante de la realidad. Le hablo de las estadísticas, debido a que en sus secretos arcanos esconden un sin fin de talismanes y sorpresas, mediante las cuales se pueden defender tesis sutiles y atrevidas. No ignoro que hombres vulgares las repudian por inútiles; no desconozco que personas poco estudiosas las rechazan por pesadas; sé de sobra que espíritus mezquinos las critican por artificiosas; y hasta admito que exagerados y meticulosos realistas las tachen de irreales, pues ¿cómo se puede admitir, por ejemplo, que en un año hayan existido un diez veinticinco por cien de pulmonías?; ¿a quién y cómo le correspondió esa cuarta parte de pulmonía?

Pero a pesar de todo yo admiro las estadísticas y creo a pies juntillas lo que dicen. Y en este caso suyo, amigo mío, se oponen a sus pesares. La demostración es sencilla. De cada mil que nacen llegan a los cien años muy pocos; unos se mueren de niños, otros de adultos y los menos de viejos. Pero da la casualidad que el porcentaje de óbitos es casi constante según las edades. Por eso, cuantos más jóvenes de veinte años fallecen, menos probabilidades tiene usted de morir a esa edad.

Y con las enfermedades ocurre lo propio. Cada casilla, salvo casos de epidemia, se cubre sensiblemente igual todos los años. Así que cuando vea una defunción por encefalomalacia, es un decir, despídase de esa enfermedad tan distinguida y consuélese con que otra más vulgar—una indigestión, pongo por caso—será la que ha de llevarle a la tumba.

Sí, amigo mío, no lo dude. En las dispares actuaciones de la vida seguimos, de manera más o menos consciente, el método estadístico. Si le toca el gordo de Navidad a un amigo suyo, no se le ocurre pensar: "Este año se dan premios gordos. A ver si sale otro del bombo para mí", sino que, contristado, decepcionado y dolorido, dice: "Bueno, ¡Tampoco este año! Veremos el que viene." Y queda chafado, envidiando la suerte de su amigo.

Yo, por si le sirve de modelo, le diré que conocí a un famoso cirujano fanático de la estadística. Su vida discurría entre operaciones quirúrgicas y números. Cálculos por un lado—en caso de operar una litiasis renal—y cálculos por el otro. A él le mandé cierto día un enfermo muy difícil. Tan pronto lo vió le dijo: "Su caso es abstruso. De cada cinco operados se mueren cuatro." Al oirlo el enfermo le replicó confuso y asustado: "Pues entonces, doctor, no me opero. Perdone, pero no me opero." A lo que el doctor, sin inmutarse al par que dándole unas palmaditas en la espalda para animarlo, le respondió: "Puede hacerlo con entera confianza. De esta tanda llevo ya cuatro seguidos que se han muerto. Usted es el que tiene que salir bien."

Y el enfermo, vencido por la fuerza de la argumentación, se dejó operar.

DIOSCORIDES.

PERDIDA de nueve décimos de la Lotería del día 22 del corriente y número 13.951. Se ruega a quien los encuentre los entregue en Librería Mariñas, donde gratificarán.

Vendedores de abonos
Nuevas declaraciones de existencias pídanlas a la Papelería Lomcendero. Apartado 184.—LA CORUÑA.

PHILIPS, EL MEJOR RECEPTOR
A los 33 meses de funcionamiento perfecto, el aparato PHILIPS instalado en la Redacción de EL IDEAL GALLEGO, continúa dando el más alto y extraordinario rendimiento. Por su selectividad, potencia, fidelidad de tono y otras no menos importantes características técnicas sigue llamando poderosamente la atención de cuantos lo escuchan. Además, para nosotros constituye una fuente inagotable de noticias, pues ni las más débiles y lejanas emisoras escapan a su captación.
Con una regularidad matemática el PHILIPS funciona sin el menor entorpecimiento ni la más ligera "avería". De ahí que nuestros lectores están siempre al día de cuanto pasa en el mundo.
Todo cuanto pueda apetecer el radioescucha más exigente lo encontrará en la serie exclusivista de aparatos-receptores lanzada al mercado por las fábricas Philips, cuya delegación general en Galicia la ostenta don Jesús Lago y Lago, establecido en La Coruña (teléfono 1459).

"Librería LINO PEREZ"
MANOLITA - PEREZ RODRIGUEZ REAL, 43. LA CORUÑA.
EN ESTA CASA SE VENDE Y ADMITEN SUSCRIPCIONES PARA "EL IDEAL GALLEGO"
Obras de Monseñor Dr. Thiaane Téch. CREO EN DIOS. 15 pesetas. — CRISTO REY. 10 pesetas. — EL JOVEN L. CARACTER. 5 pesetas.
Diego Ulla Calleja. EL MISAL LITURGICO. (Para Centros de Enseñanza, Círculos de Acción Católica y Organizaciones Juveniles). 750 pesetas.

RESUMEN DE INFORMACION REGIONAL

La hoguera de la Victoria será encendida en el monte "Caxado".—El gobernador civil de Pontevedra publica una nota contra el caciquismo

PUENTES DE GARCIA RODRIGUEZ

En el monte "Caxado", de este término, será encendida una monumental hoguera como anuncio de las fiestas de la Victoria. El resplandor podrá verse desde La Coruña. Dicho monte es el centro geográfico del Norte de la provincia y tiene una altura de 534 metros sobre el nivel del mar.

Será encendido la hoguera a las doce de la noche del día 18 y a la misma hora habrá repique de campanas en Puentes de García Rodríguez. Se prepara en aquella villa un gran programa de festejos.

VIGO

Se ha confeccionado en Vigo un magnífico programa para la celebración de las fiestas de la Victoria. El primer día habrá diversos actos interesantes que terminarán con una procesión de antorchas al monte del Castro donde será encendida una monumental hoguera. El segundo día habrá una misa de campaña y un gran desfile militar. La ciudad permanecerá engalanada con iluminaciones extraordinarias por espacio de varios días.

LUGO

La Alcaldía pide que se le faciliten los nombres de los lucensas muertos en la heroica defensa del Cuartel de Simancas para que figuren en una lápida conmemorativa.

—Celebró la festividad de su Patrono San Isidro Labrador el Sindicato Agrícola Católico.

—Hoy celebra sesión el Ayuntamiento.

—De Olveda (Anias del Ulla) desaparecióel vecino Manuel García García, de 60 años, ignorándose su paradero.

SANTIAGO

Salió para Madrid la comisión que lleva el gallardete de la batalla de Lepanto y la lámpara votiva del Gran Capitán.

También salieron para asistir a las fiestas en Madrid, el alcalde y varias familias santiaguesas.

— Se está pagando el Subsidio al Combatiente. El pago finalizó el 17.

— D. Manuel Remuñán, explicará hoy a las 8 de la tarde en la Facultad de Filosofía y Letras la tercera lección de su cursillo sobre "El romanticismo en España".

— Va a ser representada en La Coruña la revista "Rítmica y Poesía", destinándose los ingresos para la suscripción del Santuario de Santa María de la Cabeza.

PONTEVEDRA

El gobernador civil dictó una disposición fijando el precio de las patatas en 0'40, 0'45 y 0'50 céntimos el kilo, según se compren en zona productora o alejada de ella.

— Después de su trabajo, los maestros de obras, herreros, albañiles y carpinteros destinarán dos horas diarias a la construcción de un primer grupo de doce casas baratas que por indicación del gobernador civil van a ser construidas para sortear entre obreros.

— En el Gobierno civil se han presentado los huidos que para ayer habían sido citados por el señor Gómez Cantos. Pasan de 150 los que se presentaron en Pontevedra y en Vigo.

El Gobernador civil dirige una nota a los habitantes de su provincia para que estén alerta siempre con los antiguos caciques y usureros capitalistas de la antigua y muerta política.

—Se autoriza que en Pontevedra haya una taberna de turno abierta hasta la madrugada para dar provisiones a los marineros que salgan a la pesca, pero sin que se hagan allí consumiciones.

—Se celebró ayer la última conferencia de la "Semana de la Madre".

—El gobernador impuso varias sanciones por elevación de precios.

EL FERROL DEL CAUDILLO

En la ermita de Chamorro se celebrará hoy una misa por los Caídos.

—En la iglesia de la Merced se va a celebrar un solemne Triduo por la feliz terminación de la guerra. Este triduo comienza hoy, día 16.

—Se fija en El Ferrol la lista de precios para la venta de la carne.

MARIZ (GUITIRIZ)

Se celebró en esta localidad un solemne acto religioso en acción de gracias por la feliz terminación de la guerra.

CARRAL

Se celebraron en la iglesia parroquial de este pueblo, solemnes honras fúnebres por el eterno descanso de los caídos en esta Cruzada de liberación.

Antes del funeral, las camaradas de la Sección Femenina de Falange Española Tradicionalista, al frente de las cuales iba la jefe local, camarada Maraja Otero, depositaron gran cantidad de flores, al pie de la Cruz de los Caídos, rezando a continuación un Padrenuestro.

Asistieron a estos funerales todos los sacerdotes de las parroquias limítrofes, acompañados por la orquesta del señor Barrero. En la misa de funeral, el párroco de dicha D. Daniel Suárez Guerra, pronunció una sentida alocución fúnebre.

Presidieron estos actos el alcalde D. José Morandeira Regueira, comandante del puesto y jefe de Milicias D. Ramón Sanquillo Pérez, juez municipal D. César Otero Pardo y jefe local de Falange Española Tradicionalista y de las Jons camarada Juan Seijas Iruna, así como los heridos y mutilados de guerra y ex-combatientes. Formaban ante el túmulo preparado por las chicas de Acción Católica, las Organizaciones Juveniles de esta localidad.

Recitó una poesía alusiva al acto una niña de A. C. y a la terminación y ante la Cruz de los Caídos, a la que daban guardia una escuadra de Cadetes de las O. J., armados, se colocaron coronas de flores, leyéndose por un fischa, la oración de los Caídos de Rafael Sánchez Mazas. Al final se cantó el Cara al Sol, dando los gritos reglamentarios el jefe local de Falange Española Tradicionalista.

Seguidamente se organizó una manifestación presidida por las autoridades civiles, militares y eclesiásticas y jerarquías del Movimiento marchando a la Plaza de Calvo Sotelo, colocándose en la lápida de tan glorioso mártir una de las coronas de flores que ornaban la Iglesia. Desde allí el alcalde de Santiago, Marqués de Figueroa, que llegaba en aquel momento, dirigió al público emocionantes palabras de recuerdo para aquellos héroes que cayeron en defensa de nuestro Dios y de nuestra Patria. Arengó asimismo a que siguiéramos con fe y disciplina el camino marcado por el Caudillo; condenó a los que con intrigas y malas artes entorpecieran esta labor y terminó pidiendo la unión entre todos para así hacer grande y libre a nuestra Patria, finalizando con los gritos de Franco, Franco, Franco, ¡Arriba España! que fueron contestados con entusiasmo por todos los asistentes al acto.

HAMBURG AMERIKA LINIE
HAMBURGO
PROXIMAS SALIDAS DE LISBOA PARA LA HABANA VERACRUZ Y TAMPICO
Motonave ORINOCO 3 de Junio
Motonave IBERIA 5 de Julio
Dirigirse para informes a
ENRIQUE FRAGA Y COMPAÑIA
Compostela, 2
Telegramas: FRAGA. Teléfono 2733. LA CORUÑA.

ANUNCIOS ECONOMICOS

Hasta 8 palabras, 0'50. Cada palabra más, 0'05. Más 0'10 en concepto de Timbre por inserción. Pago adelantado.
No se admiten para dar razón en la Administración del periódico

AUTOMOVILES
AUTOMOVILISTAS.—Recuperará rápidamente su coche o camión requisado, acudiendo a Lafuente, documentaciones, traspasos, etc. M.ª Pita 5 bajo. Teléfono 2041.

COMPRAS
COMPRO máquinas de escribir y de coser "La Casa de las Máquinas", San Andrés, 151. Taller de reparaciones. 3
MAQUINARIA, nueva y de ocasión, compra, venta y cambio. Pago Jóvenes, 4. Teléfono 1543. 5551

ENSEÑANZAS
MECANOGRAFIA al tacto. Taquigrafía abreviada, con adaptaciones eficientes. Ortografía, por sistema de Ibanorgaitz. Enseñanza práctica individual sin sujeción de libros de texto. Horas: de 9 a 1 y de 3 a 6. Plaza, 5, primero, izquierda. 23
ACADEMIA de corte y confección. Método Lizarriturri. Corte fácil y práctico. Plaza de Vaca, 27, segundo. 21
AMELIA NAVARRO Sánchez Bregua, 8, cuarto. Enseñanza idiomas gramaticalmente. Clases particular. Grupo alumnas, precios convencionales. 891
MECANOGRAFIA, Taquigrafía, Ortografía, Teneduría de Libros, Cálculos, Inglés, Caligrafía. Métodos modernos. Enseñanza rápida. M. R. M. Cantón Grande, 11, primero.
PROFESOR Auxiliar Universidad, Licenciado Científico. Da clases Ingreso Universidades y Bachillerato. Informes a domicilio. Rambla Calle Real, 33 de 6 a 7. 5598

TINTORERIAS
GABANES DE CUERO. Se tiñen en el color que se desee; no manchan ni destiñen con la lluvia. Impermeables y gabardinas a la medida. Elegancia de Agua, 38. 13
TINTORERIA "La Española". Se tiñen pieles y gabanes de cuero. Casa especializada en todos los colores, así como en lavado en seco y planchado. Talleres dotados de maquinaria moderna. Trabajos garantizados entrega en 4 horas. San Agustín, 8, y Barrera, 34. Teléfono 1397. 480

TRASPASOS
SE TRASPASA el café más céntrico y mejor situado de Orense. Informarán: Droguería y Perfumería "Rey". Cavadonga, 22, Orense.

VARIOS
CERTIFICADOS PENALES, automovilistas, oposiciones. Gestiones administrativas en Centros oficiales. Agencia G. E. S. A. en Burgos. Delegación Coruña: Antonio Barbeito. Riego Agua, 16 1058
SALVOCONDUCTOS para entrar en Madrid. Los remite rápidamente Agencia "ORNIA". Hipódromo de Toledo, núm. 1. Valladolid.
ANALISIS. Especialidades importantes Guitérrez Mayoral. Riego de Agua, 43. Teléfono nº 1531.—"Elbar", carretera Sagrada. 2001
¡PELUQUEROS!: Solo empleando Rodofix con todos los aparatos y sistemas. "Antiox" para las pulitas rizo y sin rizo y "Caracol" para ondulados fuertes, pomada parafina Permanente perfecta. Tinturas "Esmol" y todos los productos especiales para el rendidero. Laboratorio Carana. Rentería (Guipúzcoa).

VENTAS
ABONO de cebolla. Para toda clase de calidad. Plantas y semillas de Remolacha forrajera. Arbustos de jardín. Clavelines, Dalias con bretes. Nardos "La Perla". Geráneos, Salvias, Pensamientos y Tomates. Precios económicos. Vivero N. Rodríguez. Calle Virrey Osorio, Ciudad Jardín. La Coruña. 5.192
EL MISAL LITURGICO Precio: Cabrera reales. Garagarza. Coruña.
SELLOS, vendemos sellos de todos los países coleccionables completas, precios razonables. Libros. Papelería. Artículos escritorio. Atendemos pedidos de fuera. Librería Colón. Real, 94.
HUEVOS para incubar, razas Leghorn y Rhodes, clase primeros premios. Doce pesetas docena. Garcia Colsen. Av. Lombardero, 22-1.º 4148
MADERAS Enrique Cid sobre Calle para envases. Explanada del Grafo. Teléfono núm. 1458. La Coruña. 1.146
SE VENDE la casa número 4, calle de la Fragueira, radio primera plaza. 2104
VENTA.—De la casa número 30 de la calle Rubinstein. Para informes en piso segundo de la misma. 1098
TODAS las marcas y tipos de sellos se adaptan al sistema ofrece en Anuncios Económicos.

OFERTAS Y DEMANDAS
"EL ARTICULO 5.º del Decreto del Ministerio de Organismos y Acuerdo Sindical de 14 de octubre de 1938, dispone que los elementos patronales y obreros den avisos de los puestos vacantes y de falta de trabajo a la Oficina de Colocación respectiva, cumplimentándose el incumplimiento de este precepto con multa de 5 a 500 ptas. Las ofertas y demandas HAN CUMPLIDO tal dicho requisito, habiendo dado cuenta de su falta de operarios los patronos, y de su desocupación los obreros y empleados. De su prevención darán cuenta las autoridades y Prensa a todo ciudadano en la misma que pueda atenderla."
¿DESEA adquirir en inmejorables condiciones el coche que necesita? Anuncie en esta Sección y logrará su propósito.

SANATORIO PSIQUIATRICO SAN JOSE
ENFERMOS MENTALES Y NERVIOSOS
Director: Profesor L. VILLAMIL (Catedrático de Medicina).
Sub-Director: Dr. RUBIRA FARIÑA.
Curas de aislamiento y reposo (fatigados y sobrecargados de trabajo)
PSICOTERAPIA, PSICAGOGIA, HIDROTERAPIA Y FISIOTERAPIA
Villa San Javier, Tomás A. Alonso. Teléfono 1999. VIGO.

El Ideal Gallego

La Coruña.-Año XXIII.-Núm. 6.095 — MARTES, 16 MAYO DE 1939 — Avenida de Rubine, 10, Tf.º Dirección y Redacción 1177. Administración 1649

EN EL SANTUARIO DE SANTA MARIA DE LA CABEZA SE ESCRIBIO UNA DE LAS PAGINAS MAS HEROICAS DE NUESTRA EPOPEYA.
AYUDA, CON TU DONATIVO, A RECONSTRUIR EL MONUMENTO QUE FUE TESTIGO DE TAN ASOMBROSA HAZAÑA.

Italia y Alemania desean la paz

No existen actualmente en Europa cuestiones de amplitud suficiente que justifiquen una guerra

Un bloque de ciento cincuenta millones de hombres, dispuesto a rechazar las agresiones de las democracias

Discurso de Mussolini en Turín

TURIN, 15.—Ante una gran multitud enfervorizada que aclamaba ardientemente al Duce, fundador del Imperio, Mussolini pronunció el siguiente discurso:

"Pueblo de Turín, camaradas: ¿Recordáis las últimas palabras del discurso que tuve el honor de pronunciar ante vosotros hace siete años? (La multitud contesta con un unánime ¡Sí!) Trabajad, y, si es necesario, luchad y venced. Esa fué la consigna de entonces, y al cabo de estos siete años, en este momento en que tengo la dicha de volver a encontrarme ante vosotros, os pregunto: ¿Ha permanecido el pueblo italiano fiel a aquella consigna (Un ¡sí! impresionante es la respuesta de la multitud enfervorizada de patriotismo y de fe en el Duce.) ¿Está dispuesto el pueblo italiano a permanecer fiel a ella? (Sí) En efecto, el pueblo italiano ha seguido hacia adelante, ha luchado y ha vencido. Ha luchado y vencido en Africa, contra un enemigo al que los famosos técnicos europeos en cuestiones militares juzgaban como absolutamente imbatible. ¡Lo habéis oído? Los críticos que pronosticaban éxitos enormes de nuestro enemigo (Silbidos y protestas) se equivocaron lamentablemente. El pueblo italiano luchó y venció contra las sanciones económicas decretadas por una Sociedad de Naciones que se está hundiendo en el desprecio de todos los pueblos; ha luchado y vencido en España, al lado de la heroica Infantería de Franco... (La multitud improvisa una ardiente manifestación de simpatía hacia el Generalísimo y España)...contra la coalición demobolchevique, que ha salido de la lucha totalmente aplastada.

He aquí la síntesis de estos siete años: conquista del Imperio, unión del Reino de Albania al Reino de Italia e incremento de nuestra potencia en todos los órdenes. (Delirantes aclamaciones).

En estos momentos, millones de hombres de todos los puntos del globo mantienen una actitud pesimista u optimista por lo que aquí se diga. ¿Nos dirigimos hacia la paz o hacia la guerra? Es una pregunta grave para todo el mundo y, principalmente para los que en un momento dado se han abrogado la responsabilidad de una dirección pero a esta interrogación yo contesto declarando que, después de un examen objetivo y frío de la situación, no hay actualmente planteadas en Europa cuestiones de suficiente amplitud que justifiquen una guerra, una guerra europea, que se convertiría inmediatamente en universal.

Existen nudos en la política europea que pueden cortarse de un tajo; no es necesario recurrir a la espada. Sin embargo, es necesario que de una vez para siempre estos nudos queden cortados, ya que es preferible una dura realidad a una larga incertidumbre. Esta no es solamente la opinión de Italia, sino también la de Alemania, y, por lo tanto, la del Eje, la de este Eje que después de haber sido durante varios años una paralela de las dos revoluciones y de los dos regímenes se ha transformado en la alianza político militar cuya firma definitiva tendrá lugar en Berlín dentro de este mismo mes. Nuestros Estados y nuestros pueblos son inseparables. (Ovación). Los que creían en la posibilidad de que se formase una grieta, quedarán confundidos y humillados. Que nadie acaricie ilusiones ridículas, que nadie se entregue a una casuística superficial, ya que la doctrina del fascismo es clara y mi voluntad inflexible. (El público prorrumpe en gritos de ¡Duce, Duce, Duce!)

Con vuestros aplausos acabáis de dar la prueba más contundente de que la paz es el deseo de los dos pueblos. Ahora, los polemistas de las democracias occidentales deben exponer claramente sus puntos de vista. Nosotros no deseamos sencillamente la paz porque nuestra situación sea sencillamente catastrófica. (Esta ironía es subrayada con aplausos y vítores). Desde hace diecisiete años nuestros adversarios están esperando en vano la famosa cataástrofe, y la esperarán en vano durante mucho tiempo aún.

Tampoco deseamos la paz porque tengamos miedo físico a la guerra. Se equivocan los estrategas superficiales del otro lado de la frontera, que hablan de paseos militares por tierras italianas. Ya en tiempos de Francisco I y Carlos VIII se han visto envueltos en guerras de esta índole, a pesar de que entonces no había detrás de los Alpes, como hoy en día, un compacto bloque de cuarenta y cinco millones de hombres. Los invasores extranjeros no tuvieron ja, más una suerte duradera en Italia. Hay numerosos episodios en nuestra Historia que demuestran como no es fácil dar paseos militares en las regiones italianas. Pero es necesario preguntarse si al sincero deseo de paz que sienten los Estados totalitarios corresponde igual sincero de paz por parte de las grandes democracias. (La multitud grita: ¡No!)

Vosotros ya habéis contestado; yo me limitaré a decir cómo en el actual estado de cosas es razonable dudar de ello. En estos últimos tiempos el mapa geográfivo de tres Continentes ha sido alterado, pero es de observar que ni el Japón, ni Alemania, ni Italia han sustraído ni un solo metro cuadrado de terreno ni un sólo habitante, a la soberanía de las grandes democracias. ¿Cómo se explica, pues, ese furor que ahora sienten por respetar fronteras? ¿Es que se nos quiere hacer creer que se trata de escrúpulos de orden moral? ¿Es que no sabemos perfectamente con qué métodos los mantienen aún?

No se trata de cuestiones territoriales, sino de otra cosa completamente distinta. En Versalles fué construído un sistema: el sistema de las pistolas encañonadas contra Alemania e Italia. Pues ese sistema se ha derrumbado irreparablemente y ahora se hace todo lo posible por restaurarlo y se dan garantías más o menos demandadas y más o menos bilaterales. Que las democracias no están animadas del deseo de paz se demuestra por el hecho incontrastable de que ya han comenzado la guerra, lo que pudiera llamarse la guerra blanca. Se lleva la guerra al terreno económico con la ilusión de debilitarnos, pero ello no pasa de ser una ilusión. No es sólo con el oro con lo que se ganan las guerras: más importante que el oro es la voluntad, el corazón y la fiereza de los pueblos. Un bloque de ciento cincuenta millones de hombres, en rapidez creciente, que va desde el Báltico al Océano Indico, no se dejará sorprender y todo ataque será rechazado con la más firme de las decisiones.

Después del sistema de las pistolas se derrumbará también el sistema de las garantías. Esto es lo que tenía que deciros, camaradas, ya que no pertenece al estilo fascista el infundir excesivos optimismos. Un pueblo fuerte como el italiano ama la verdad y la realidad. Nosotros siempre estamos dispuestos a rechazar en cualquier momento las agresiones de que pudiéramos ser víctimas.

Camaradas: Yo podía abstenerme de hablar de cuestiones internas. Estas cuestiones pueden resumirse en una sola frase: pueblo y régimen constituyen en Italia un bloque absolutamente inseparable. (Una estruendosa ovación demuestra la conformidad de la multitud con las manifestaciones del Duce.) Desde el punto de vista social, permanecemos rigurosamente fieles a los postulados de la víspera. Por medio de la educación nosotros crearemos el modelo físico y moral del italiano. Mediante la revalorización de nuestras tierras de ultramar, intentaremos mejorar las condiciones de existencia del pueblo trabajador. Todo eso exige una disciplina severa, una coordinación de esfuerzos y una voluntad inquebrantable en el triunfo. Nadie puede dudar que los italianos de la época fascista lo harán así y vosotros los primeros.

Hace noventa años que un pequeño piamontés se atrevió a desafiar a un Imperio secular. Aquel gesto fué juzgado como temerario, pero tuvo la virtud de iniciar un movimiento unitario. Es para nosotros y para vosotros un gran orgullo comparar la época de mil ochocientos cuarenta y ocho con la actual era fascista. ¿Quién podrá dudar de nuestro porvenir? (Gritos unánimes: Nadie).

Camaradas: Suceda lo que suceda, debo declararos con certeza absoluta que todos nuestros objetivos serán alcanzados.

(El final del discurso es acogido con ardientes aclamaciones que se prolongan durante un cuarto de hora.)

El discurso causó buena impresión en Londres y París. La Prensa coincide en afirmar que el Duce empleó un tono moderado

LONDRES 15.—La declaración del Duce de que ningún problema de los actualmente planteados en Europa justifica una guerra, ha causado agradable impresión en los círculos políticos y diplomáticos de Londres.

"The Times" interpreta esta fórmula como un deseo del Duce para llegar a una reconciliación y a un arreglo. Hace notar que esta declaración de Turín, nada agresiva, ha sido la primera hecha pública por el Duce después de la conclusión de la alianza militar germano-italiana. Por otra parte, en los centros políticos británicos creen que el discurso del Duce confirma la decisión de Italia de frenar a Alemania en el problema polaco.

• VOLUNTAD DE PAZ

ROMA 15.—El corresponsal de la Agencia Havas dice que en los círculos políticoe y militares ponen especial atención a las reacciones provocadas por el discurso del Duce.

Se afirma que la declaración de que ninguna cuestión justifica actualmente la guerra, va dirigida particularmente contra Francia.

"Popolo de Roma" añade que las declaraciones del Duce expresan la voluntad de paz que domina en las potencias del Eje, lo que contribuirá seguramente a despejar la atmósfera internacional. La afirmación de que no hay cuestiones que justifiquen la guerra constituye un aviso a las llamadas democracias, las cuales, por su actitud intransigente, ponen en peligro el porvenir de la civilización. El problema de Dantzig, las colonias alemanas y Túnez, Djibuti y Suez son cuestiones que podrían resolverse con una buena voluntad recíproca.

Termina diciendo que, después de afirmar su voluntad de paz Roma y Berlín, tienen ahora la palabra las democracias.

FRANCIA NO DEBE CONFIARSE ,DICE LA PRENSA FRANCESA

PARIS, 15.—La evidente satisfacción que prevalece en los círculos políticos franceses después del discurso de Mussolini, es comentada por "Le Matin", que dice que indudablemente Mussolini ha empleado un tono moderado y que tiene mucha razón al afirmar que no existen en Europa problemas de índole que justifique la declaración de una guerra.

"eL Petit Journal" declara que la intención del discurso fué clara, pero los hombres han de ser juzgados por sus actos más que por sus palabras. Los franceses —añade el periódico— deben darse cuenta de que el destino de Francia reside en sus propias manos más que en las palabras de los jefes de las potencias del Eje. Cree el diario que el tono moderado del Duce puede ser interpretado como un éxito de la política anglo-francesa de seguridad. Por último, "Le Petit Journal" concede importancia al hecho de que los presentes aplaudieran todas las manifestaciones de carácter pacífico hechas por el Duce en su discurso de Turín.

MALA FE DE LAS DEMOCRACIAS

BERLIN, 15. — El "Voelkischer Beobachter", comparando el discurso del Duce en Turín y el último discurso pronunciado por Hitler en el Reichstag, dice que en ambos discursos se observa el deseo de paz, pero a la vez se hace la afirmación de que los dos pueblos están dispuestos a luchar y morir, si es necesario, en caso de que fuesen obligados a ello.

El periódico pone de relieve que el Duce dijo certeramente que ningún problema europeo debe conducir irremediablemente a la guerra. Pero no hay que olvidar la oposición de las democracias a una solución razonable de los justos problemas y su afán de convertir los conflictos locales en una guerra mundial.

EL IDEAL GALLEGO

TARIFA DE SUSCRIPCION

		Mes	Trim.	Sem.	Año.
La Coruña y provincias ...	Ptas.	3'00	9'00	18'00	36'00
Portugal	"	4'00	12'00	24'00	48'00
Repúblicas Americanas	"	—	18'00	36'00	72'00
Extranjero	"	—	—	60'00	120'00

— Pagos adelantados —

Más 5 céntimos por cada Domingo, para prensa a los combatientes

Los Reyes ingleses desembarcarán el miércoles en Quebec

OTTAWA, 15.—El jefe del Gobierno ha anunciado en el Parlamento que los Reyes de Inglaterra desembarcarán en Quebec el miércoles, a las diez y media.

Aparte de haber sido acortada la estancia de los Soberanos en Ottawa, no se ha hecho otra modificación en el programa.

✦ ✦

LONDRES, 15.—El corresponsal de la Agencia Reuter a bordo del trasatlántico "Empress of Australia", vió, junto con el Rey, cómo era lanzado por la catapulta del crucero "Southampton" un avión para vigilar las condiciones del hielo en el golfo de San Lorenzo.

La esposa del Conde Ciano estuvo ayer en Santa Cruz de Tenerife

De paso para Río de Janeiro

SANTA CRUZ DE TENERIFE, 15.—A bordo del trasatlántico italiano "Conte Grande", que a las tres y media de la madrugada llegó al puerto de esta capital, hace viaje la condesa Edde Ciano, hija del señor Mussolini y esposa del ministro de Negocios Extranjeros de Italia, conde Galeazzo Ciano.

La condesa viaja de riguroso incógnito y la acompaña su íntima amiga la marquesa di Bagno. El buque procede de Nápoles y Génova y se dirige a los puertos de América del Sur.

A primera hora de la mañana estuvieron a bordo, con objeto de cumplimentar a la condesa, el cónsul de Italia en Tenerife, barón de Kellner y su esposa, que invitaron a las ilustres viajeras a efectuar un paseo, recorriendo la población y realizando una jira al valle de la Orotava. El día estaba espléndido, y la condesa Ciano hizo grandes elogios de la belleza de los paisajes, admirando la silueta del pico Teide, presidiendo el magnífico panorama del valle. A mediodía regresaron a esta capital, embarcando inmediatamente en el trasatlántico.

El gobernador civil, señor Orbaneja, envió por conducto de su secretario particular un ramo de flores a la esposa del ministro italiano. La condesa Ciano desembarcará en Río de Janeiro, pasando una corta temporada en el Brasil y regresando a mediados del mes próximo a Italia, también a bordo del "Conte Grande".

El buque salió a las doce y media con destino al Brasil.

HECHOS INTERNACIONALES

Los peligros de una alianza anglo-franco-soviética

LAS cuestiones internacionales se enredan a pesar de las buenas palabras de los gobernantes. Es inútil que Gran Bretaña y Francia se empeñen en afirmar que su política de cerco no va contra el Eje si a renglón seguido se rubrican nuevas alianzas cuyo objetivo está perfectamente determinado. Esto ocurre con el pacto anglo-turco. Ankara, como si se encontrase un poco asustada de su compromiso, se esfuerza en hacer creer a las potencias totalitarias que dicho acuerdo no ha sido firmado contra ellas. Vanas argucias. Berlín y Roma saben muy bien a qué atenerse y sin duda no dejarán las cosas así. Hay que evitar que el peligro se contamine. No perdamos de vista que los esfuerzos de la sinuosa diplomacia inglesa se encaminan hacia los países balkánicos para intentar arrastrarlos a la órbita del eje democrático o hacerles una guerra económica implacable en la que son diestros los hombres de las finanzas londinenses.

Turquía ha anulado con el reciente acuerdo los mejores esfuerzos de su nueva historia. El Estado nacional, libre y fuerte, que constituyó la meta ilusionada del primer político totalitario de Europa--Kemal Ataturk--lleva trazas de convertirse en un país sometido a tutela. ¡Y qué clase de tutela! Los políticos de Ankara saben muy bien el interés leonino que ciertas protecciones devengan. No es fácil que el ejemplo turco tenga imitadores en los países de la Entente, conocedores de los riesgos seguros que atraería sobre ellos una medida de tal naturaleza. Sin embargo, Roma y Berlín vigilan. Es necesario estar prevenidos.

¿QUE significan estos acuerdos bilaterales que Inglaterra está comprando con las persuasivas razones que han sido y son las armas más eficaces de su diplomacia? Primero: que el sistema ginebrino de la seguridad colectiva se ha hundido definitivamente. Segundo: que se desconfía del éxito de las negociaciones con Rusia. Y adviértase que el fracaso de la alianza con Moscú lleva aparejada para Inglaterra y Francia la imposibilidad de hacer la guerra a las potencias del Eje. Ese hombre absurdo y un poco "tocado" que se llama Lloyd George dijo una gran verdad cuando hace unos días afirmaba que las fuerzas inglesas, francesas y polacas se hallan en inferioridad para entablar combate con las de los países totalitarios. Así, pues, es absolutamente necesario para ir a una guerra que llegue a ser una realidad la alianza franco-franco-soviética. ¿Por qué?

Una guerra de las democracias contra los Estados totalitarios motivaría la intervención del Japón en favor de éstos. ¿Podrían los Estados Unidos enviar fuerzas a Europa? ¿No tendrían bastante con vigilar el océano Pacífico? ¿Toleraría el honor nacional norteamericano confiar la vigilancia de tropas expedicionarias a barcos extranjeros? Si el Japón interviene, los Estados Unidos tendrán, sin duda, mayor interés en defender su propia casa que la de los extraños.

En 1914 Rusia colocó inmediatamente sobre la frontera millones de hombres obligando al Imperio germano a dislocar sensiblemente sus fuerzas. ¿Qué sucedería si se limitase en un nuevo conflicto a permanecer neutral? Italia en los primeros tiempos de la contienda de 1914 no intervino; más tarde echó el peso de sus fuerzas sobre la balanza de los aliados. Ahora esas fuerzas, multiplicadas y robustecidas, preparadas como las mejores del mundo y dotadas de un material abundante y riquísimo al par que de una moral alimentada por brillantes éxitos recientes estarían frente a sus antiguos aliados. Alemania tenía en 1914 sesenta millones de hombres y hoy más de ochenta. Italia contaba por aquella fecha con unos veinte; hoy con cuarenta. Unamos a esto las fuerzas húngaras y... ¡quién sabe cuántas más en el caso de que el conflicto llegara a estallar!

Otra cosa. Inglaterra y Francia han dado garantías a Polonia y Rumania, a ésta sin pedirlas. ¿Cómo Inglaterra y Francia podrían enviar un solo soldado a sus protegidos estando separadas de ellos por las potencias del Eje? Una alianza exclusivamente anglo-francesa no está en condiciones de mantener garantías como las ofrecidas a Polonia. Para esto sería necesario llegar a la alianza militar anglo-franco-soviética. Sin la ayuda de Rusia, la resistencia polaca sería barrida por las tropas del Eje, pese al espíritu valeroso del pueblo de Pilsudsky.

DECIDIDAMENTE, Londres y París necesitan a Moscú si persisten en su política belicosa. Sin Rusia una guerra contra el Eje constituiría una aventura peligrosísima y probablemente una derota. Pero aquí vienen los quebraderos de cabeza de las democracias capitalistas; la alianza con los Soviets tiene quiebras graves, acaso más graves que la pérdida de la hegemonía que a toda costa quieren mantener.

Polonia y Rumania, vecinas de la Rusia soviética, tienen mucho más qué temer de ésta que del Reich y no tolerarán por nada del mundo que las tropas rojas entren dentro de sus territorios. Demasiado saben en Varsovia y Bucarest que esas tropas no saldrían ya de los países invadidos sin una guerra terrible. Por eso, Inglaterra se encuentra con las manos atadas. Si va a la alianza militar con Moscú, corre el peligro de enajenarse la amistad de los países a los que precisamente se trata de proteger. Mala papeleta.

El Japón por su parte ha dicho bien claramente que la alianza de Londres y París con Rusia, daría lugar a que Tokio se uniese a la alianza militar del Eje acordada en Milán. ¿Le conviene esto a Gran Bretaña? De ninguna de las maneras. Eso resultaría peligrosísimo. Y España; ¿qué haría España? Nosotros hemos vencido al comunismo dentro de casa en una guerra épica y grandiosa. ¿Veríamos indiferentes que otros países intentasen empujarlo nuevamente sobre nuestra Patria? ¿No será nuestra probable actitud motivo de serias preocupaciones para las Cancillerías de Londres y París? La madeja, como ven ustedes, se enreda.

¿Y los franceses? ¿Qué dicen los franceses? Una intervención de Rusia provocaría, a pesar del peligro nacional francés, una fuerte división entre la opinión del país vecino. Francia, que por tener dentro de casa un partido comunista conoce muy bien el peligro, ¿se expondría a arrostrar una colaboración, seguida de una propaganda cuyos efectos, desgraciadamente, han tocado ya no pocos pueblos confiados? Cierto que Francia se alió en alguna ocasión con el Turco contra otros Estados católicos; pero el Turco no perseguía entonces, ni se le pasó por la imaginación, convertir a los franceses a la religión mahometana. Rusia, por el contrario, lo supedita todo (ejército, propaganda, dinero, etc.) a la tarea de minar las instituciones de los pueblos cristianos para hacer la revolución marxista. Las dos poderosas potencias capitalistas harían muy bien en no perder de vista que Lenín dió al marxismo la consigna —en vigor —de provocar "guerras imperialistas" para transformarlas en "guerras civiles". De una guerra europea, Rusia sacaría las consecuencias. Sus soldados pronto se convertirían en agentes revolucionarios. Los traidores de Brest Litsovh volverían a sería cuando juzgasen que había llegado la hora propicia. La responsabilidad de los pueblos que provocasen la invasión comunista de Europa sería enorme. La historia no se la perdonaría jamás. Y Londres y París saben esto.

HE aquí la trágica situación de los países democráticos.

Necesitan a Rusia para mantener sus afanes imperialistas de dominación sobre el resto de Europa; pero no pueden incorporar abiertamente al Soviet a sus planes arrostrando todas las consecuencias de una alianza militar. Juzgan imprescindible la ayuda marxista, pero quieren aislarla a base de compromisos bilaterales con países que, por otra parte, ven en Rusia un enemigo temible para su independencia. Inglaterra querría que el coloso ruso no saliera de su grandiosa jaula. Que se limitase a aullar, a amenazar, a enviar armamento y medios de subsistencia para mantener la resistencia de Polonia y Rumania, en el caso de un conflicto. Pero que no invada los campos de Europa. Situación realmente difícil y trágica. Por eso Chamberlain se dedica a enredar la madeja a base de acuerdos aquí y allá, cuyo objeto principal es el de esgrimir una amenaza que dista mucho por ahora de infundir ningún sobresalto a los países amenazados.

Mussolini el domingo dijo que por el momento no había peligro de guerra. Así lo creemos también nosotros. Pero si algún día las democracias pierden la cabeza y se entregan a una alianza con Rusia... entonces no participaríamos de tanto optimismo. ¡Que Dios ilumine a los hombres que llevan el timón de la política internacional en los países democráticos! Están jugando con pólvora y pueden quemarse las manos; y, lo que es peor, hacer que se las quemen millones de seres inocentes que no tienen ni una peseta depositada en los Bancos judíos.

SANTIAGO LOZANO.

La peregrinación al Santuario de Pastoriza fué un completo éxito de organización. En la fotografía superior, los peregrinos, a su llegada al Santuario; en la inferior, un aspecto de la peregrinación, en la carretera, y en el centro, el niño que portaba el banderín de la peregrinación, cuya enseña fué depositada en el altar de la veneranda Virgen coruñesa.

(Fotos EL IDEAL GALLEGO).

El Jesús de Medinacelli ha vuelto a su santuario

Fué traído de Ginebra con el Tesoro artístico

MADRID, 15.—Ayer, a las cinco y media de la tarde, se efectuó el traslado procesional de la imagen de Jesús de Medinacelli, que fué traído a Madrid con el tesoro artístico nacional, procedente de Ginebra.

La imagen de Jesús Nazareno fué llevada a su iglesia, desde la de la Encarnación, donde había sido colocada, figurando en la religiosa comitiva los Padres Capuchinos con el Provincial de la Orden.

Figuraban en la procesión millares de fieles, las Organizaciones Juveniles, la Sección Femenina de Falange Española Tradicionalista y de las Jons, fuerzas del Ejército y una banda de música militar.

Fué conducida la sagrada imagen a hombros de cuatro Padres Capuchinos.

Al llegar a templo se hizo un ejercicio solemne y se entonó el Tedeum.

Millares de personas tuvieron que permanecer en la calle por no tener cabida en el templo.

Los actos religiosos celebrados ayer revistieron una solemnidad extraordinaria.

El Congreso internacional del tabaco

BREMEN, 15. — Con ocasión del Congreso Internacional del tabaco que se celebrará del 24 al 30 de septiembre próximo, se está organizando en esta ciudad una Exposición Internacional de este producto.

Han comunicado ya su participación al Congreso los siguientes países: España, Francia, Grecia, Italia, Países Bajos, Polonia, Rumania, Suiza, Suecia, Bulgaria, Dantzig, en Europa; Cuba, Brasil, Egipto y Japón.

El "Cabo San Antonio" en Barcelona

Al atracar el buque se tocaron los himnos nacional y del Movimiento

BARCELONA, 15. — Llegó a este puerto el trasatlántico "Cabo San Antonio", que permaneció en Buenos Aires por espacio de dos años y medio. A su llegada al puerto fué recibido el buque por las autoridades, representaciones y numeroso público. Los pasajeros traían todas banderitas de los colores nacionales y argentinos entrelazadas. Al atracar el buque, se ejecutaron los himnos nacional y del Movimiento, que fueron escuchados por todos, brazo en alto.—(Logos).

Turistas ingleses e irlandeses en Oviedo

OVIEDO, 15.—Han llegado esta mañana 83 turistas de nacionalidad inglesa e irlandesa, que entraron en España por Irún.

Durante la mañana y gran parte de la tarde se dedicaron a visitar las trincheras que rodean la población, quedando impresionadísimos del aspecto del barrio de San Lázaro, donde los oveteñses escribieron las páginas más gloriosas de la campaña. También estuvieron en la catedral, en los monumentos nacionales del Naranco y en la exposición de guerra del Ayuntamiento.

A última hora salieron con dirección a Santiago de Compostela.