El Ideal Gallego

La Coruña.-Año XXIII.-Núm. 6.102 MIERCOLES, 24 MAYO DE 1939 Avenida de Rubine, 10, Tf.º Dirección y Redacción 1177. Administración 1843

"LA EDITORIAL CATOLICA", S. A.

Por pérdida de toda la documentación social, y a fin de preparar la celebración de la Junta general, se ruega a todos los accionistas que envíen, a nombre del Gerente de "La Editorial Católica", S. A., Alfonso XI, 4, copia íntegra de los resguardos que posean de las acciones y títulos propiedad de las mismas

En una nueva jornada triunfal, celebrada en Santiago, el general Aranda recibió el título de hijo adoptivo de Galicia

Coincidiendo con la conmemoración de la batalla de Clavijo, el laureado general recogió el bastón de mando depositado a los pies del Apóstol y ofrendó al Santo Patrono una corona de oro

Las fuerzas de la División 83 desfilaron por Compostela entre las aclamaciones delirantes del pueblo

Con sus mejores galas, luciendo las colgaduras de la bandera nacional todos los edificios de la ciudad, con un sol primaveral, radiante, Compostela recibió ayer al invicto general Aranda, jefe del heroico Cuerpo de Ejército de Galicia.

Con los gritos de ¡Franco, Franco Franco! y los vivas a España, al general Aranda, a los soldados del invicto Ejército español y a los soldados gallegos, en particular, el pueblo santiagués vivió una jornada de intensó patriotismo inolvidable para cuantos hemos asistido a ella.

No fueron solamente los santiagueses que en masa se echaron a las calles desde las primeras horas del día, sino muchos forasteros, que contantemente, desde que despuntó el día, estuvieron llegando a Compostela en ómnibus o autos de turismo, así como por ferrocarril.

Las rúas compostelanas tomaron con rapidez increible una animación enorme. Principalmente las que afluyen a la grandiosa Plaza del Hospital, lugar donde las solemnidades en Compostela ganan tono de grandeza dentro del marco artístico que le dan las cuatro grandes edificios que la cierran, entre los que destaca la majestuosidad de las torres de la Basílica ,el templo donde se rinde tributo de fe al Apóstol Santiago, Patrón de España.

Coches y más coches fueron llegando hasta bien entrada la mañana. Forasteros por doquier. Preparativos para una jornada solemne que poco después, con la mayor brillantez de los hechos, se desarrolló.

Las fuerzas del Cuerpo de Ejército de Galicia

A las nueve de la mañana, aproximadamente, las fuerzas del Cuerpo de Ejército de Galicia, soldados de los siete batallones del mismo pertenecientes a agrupaciones de Infantería, Artillería, Intendencia, Zapadores y Sanidad, se dirigieron a la Plaza de España, donde formaron, con armas, dando frente a la Basílica. Ocupaban las fuerzas más de la mitad de la amplia Plaza, realzando notablemente el aspecto que a la misma daban las fuerzas, con sus banderines y laureados estandartes.

Abigarrado público se apiñaba en los balcones del Consistorio, del Gran Hospital, de la Escuela Normal y de la Basílica, viéndose la escalinata del Obradoiro cubierta totalmente de público. Más gentío, ocupaba espacios en las entradas de la Plaza.

La carerra que había de seguir el general Aranda calles de Fonseca, Rúa del Villar, Toral, Huérfanas, etc., y otras adyacentes, estaban también repletas de enorme gentío.

El general Martín Alonso

Cerca de las diez de la mañana, llegó a la Plaza de España en auto, acompañado de sus ayudantes y otras autoridades destacadas, el heroico general Martín Alonso, que ejercía el mando de las fuerzas allí concentradas. El público, al advertir su presencia, le hizo objeto de grandes aclamaciones. Fué muy vitoreado en el momento en que abandonaba el coche, acudiendo a recibirle el coronel señor Lagarde, y varios oficiales de las fuerzas del Cuerpo de Ejército de Galicia, el comandante militar de la Plaza y otras personalidades.

El general Martín Alonso revistó inmediatamente las fuerzas, interpretando las bandas de música que pertenecen al Cuerpo de Ejército de Galicia, marchas militares.

Llega el general Aranda

Poco después de las diez, del Palacio Consistorial, donde fueron reuniéndose, salía la comitiva oficial de autoridades. Imposible retener tantos nombres de jerarquías. Destacaba la Excma. Corporación municipal de Santiago, los presidentes de las Diputaciones gallegas, alcaldes de las diferentes capitales de Galicia, generales, oficiales de Ejército, almirante del Departamento de El Ferrol, consejero nacional camarada Suevos, y jefes y jerarquías del Movimiento de las cuatro provincias gallegas; presidente de la Diputación de Castellón, alcalde de Valencia, y en suma, con las autoridades locales, las representaciones oficiales y particulares más destacadas.

Precedía a la comitiva la Banda de música municipal y un numeroso grupo de bellísimas señoritas, que lucían el traje típico regional gallego.

Poco después de las diez y media llegaba el invicto general don Antonio Aranda, acompañado del representante del general jefe de la región, del señor gobernador civil de la provincia de La Coruña y de sus ayudantes. En una larga comitiva automovilística, llegaban también destacados mandos del Cuerpo de Ejército de Galicia, otras autoridades, distinguidas damas, etc.

El recorrido que hicieron, cubierto de enfervorizado gentío, fué verdaderamente triunfal. Los vítores a España y al Caudillo, al Ejército y al laureado general Aranda, sonaban con estrepitoso entusiasmo.

La entrada del general Aranda en la Plaza fué señalada con nuevas muestras de entusiasmo y admiración del gentío. En el momento en que el victorioso militar descendía del coche, sonaban las solemnes notas del Himno Nacional, que al unísono interpretaban las dos bandas de música, tambores y cornetas, con galtas del país, y la Banda de música de Santiago.

Entre grandes aplausos avanzaron el general y su séquito hasta el centro de la Plaza, donde aquel fué recibido por el general Martín Alonso, alcalde de Santiago, almirante Gamiz, comandante militar de la Plaza y, en fin, todas las autoridades acreditadas en este acto solemne.

Revista de las tropas

Acompañado del general Martín Alonso, del gobernador civil y

(Continúa en segunda plana).

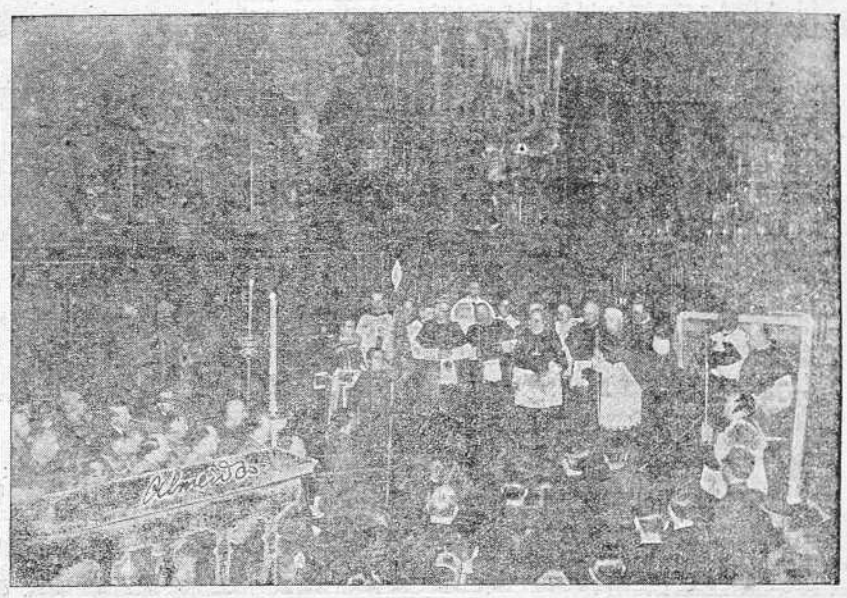

Emocionante momento en que el Arzobispo de Santiago hace entrega al general Aranda del bastón de mando que este heroico militar dejó a los pies del Apóstol al marchar al frente de combate mandando el Cuerpo de Ejército de Galicia
(Foto Almeida)

Los generales Aranda y Martín Alonso pasan revista a las tropas formadas en la Plaza de España
(Foto Almeida)

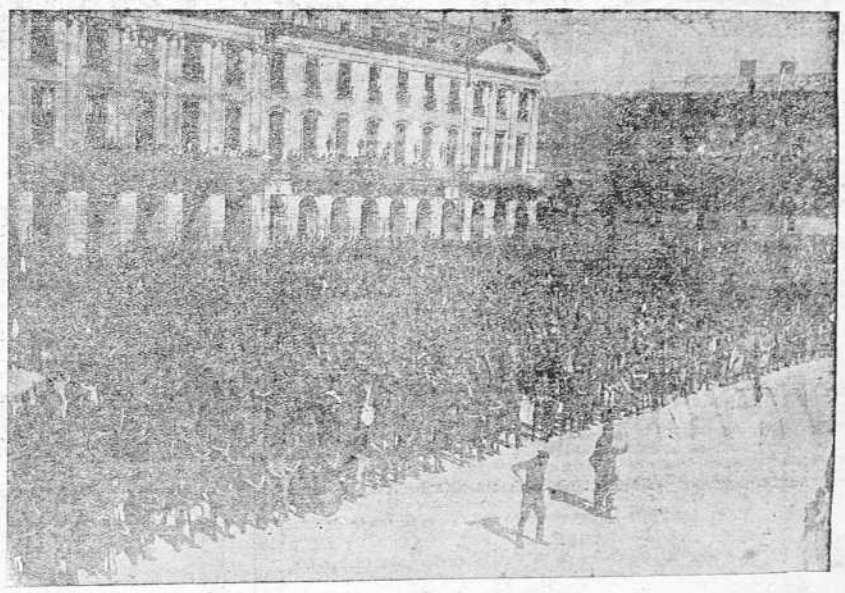

Tropas de la División 83 formadas en la Plaza de España antes del desfile (Foto Ksado).

Doscientos cincuenta mil soldados, el Caudillo y... la Cruz de Santiago

TODAVIA perdura en el ambiente coruñés el eco de los vítores y aplausos de la jornada triunfal del lunes, vítores y aplausos que ayer resonaron en las plazas imperiales de Santiago de Compostela. ¡Bien se ha portado Galicia! ¡Con cuánto amor y con qué encendido entusiasmo supo recibir a sus soldados, que regresan de la guerra tostados por el sol y el humo de las batallas, y agobiadas sus frentes por el peso de los laureles! El alma de los héroes se estremeció de gozo al conjuro de los hurras de la victoria, y millares de tumbas se abrieron para oir el grito de ¡Presente! lanzado por miles y miles de bocas en hondo sentido de recuerdo y de juramento. Héroes de Oviedo, de Simancas, del Alfambra, de Teruel, del Ebro, del Maestrazgo... Héroes póstumos del "Castillo de Olite"; soldados caídos con gloria inmarcesible cuando en lontananza veían agitarse las palmas del triunfo... Aguiluchos de nuestro Imperio hundidos, entre cánticos de victoria y de muerte, en la cubierta del "Baleares"... Madres y esposas de nuestros Caídos... todos estuvisteis presentes en nuestro corazón en las horas jubilosas y emocionantes de la Victoria; jubilosas porque celebrábamos el triunfo de España, emocionantes y regadas con lágrimas, porque en el cortejo triunfal había huecos que no se llenarán jamás Para todos fué nuestro saludo de victoria y nuestro amor de hermanos reconocidos a la inmensidad de vuestro sacrifico.

* * *

DOSCIENTOS cincuenta mil hombres ha dado Galicia a la Cruzada. Doscientos cincuenta mil héroes invencibles. No hay un solo palmo de tierra reconquistada en el que no haya quedado la huella de un soldado gallego; del Norte al Mediterráneo, del Centro a Extremadura... Ni una milla en los mares peninsulares que no haya sido arrullada por las canciones amorosas de nuestra tierra dulce y brava, fuerte en el amor como en la guerra acaso porque ambas cosas nacen en el mismo manantial del sacrificio.

Doscientos cincuenta mil hombres... y el Caudillo. Esto ha dado Galicia cuando la Patria llamó a sus hijos para la gran Cruzada. Esto... y el Apóstol con su Cruz invencible. Por eso Galicia quiere que esa Cruz de guerra y de triunfo sea incorporada al Escudo Imperial de la nueva España. Esa Cruz que ha sido llevada sobre el corazón a los combates por 250.000 soldados y que sobre el pecho de muchos millares de héroes señala en las tumbas el sacrificio de los hijos de Galicia sería un símbolo de la grandeza, del amor, del valor indomable y del hondo españolismo de nuestra región. En la gran jornada del lunes, después del desfile de las tropas gallegas, el gobernador civil anunció al pueblo coruñés que se dirigía al Caudillo solicitando se concediera esta homenaje a Galicia. Y el pueblo coruñés rompió en aclamaciones ensordecedoras vitoreando a España y a Franco. La Cruz de Santiago en el Escudo de España es anhelada aspiración de Galicia. La Prensa gallega habló extensamente de estos justísimos deseos hace ya algún tiempo. No eran aquellos los momentos más propicios, sin duda, para plantear problemas como éste estando la guerra en su plenitud; pero hoy, cuando la Victoria se pasea por los campos y ciudades de España y ha llegado el momento de hacer perdurables los sacrificios realizados, sí que es el instante propicio para unirnos a la solicitud anunciada, entre gritos de júbilo, en el acto solemne y entusiasta celebrado el lunes en la plaza de María Pita. Galicia, al Escudo de España, como miles y miles de soldados gallegos han quedado para siempre en los campos benditos de la Patria.

El Ideal Gallego

Recepción dipiomática en El Escorial

Con asistencia de todo el Cuerpo diplomático se ha celebrado en el Real Monasterio de San Lorenzo de El Escorial una solemne recepción a la que también asistieron el Gobierno, altos jefes militares y numerosas personalidades. El Caudillo, a la llegada al Monasterio, recibe las llaves de manos del Rector del mismo.
(Foto CIFRA).

Los judíos lucharán por todos los medios contra la política británica en Palestina

Varios personajes hebreos devuelven al Rey sus condecoraciones

Presionan al Gobierno de Washington para que se oponga a los planes ingleses

GINEBRA, 23.—El delegado judío en la Sociedad de Naciones ha hecho una declaración, en la que dice que la nueva política británica en Palestina significa el abandono de los compromisos internacionales. El plan contenido en el "libro blanco" y los argumentos empleados para defenderlo por lord Halifax en su discurso del lunes están vacíos de toda justificación moral.

Terminó asunciando que los judíos usarán de todos los medios a su disposición para luchar contra la nueva política inglesa que significa nada menos que el fin del mandato.

LOS JUDIOS NORTEAMERICANOS PRESIONAN A CORDELL HULL

WASHINGTON, 23.—Una delegación de dirigentes sionistas pertenecientes a veintiseis Estados de la Unión, presidida por el rabino Wius, se presentó en el Departamento de Estado el lunes por la noche para pedir a Cordell Hull que apoyase los planes sionistas en Palestina y se pronunciara abiertamente contra la política inglesa.

El rabino Wius trató de justificar su petición diciendo que los planes británicos en Palestina perjudicaban, no sólo a los intereses judíos, sino también a los intereses americanos garantizados por el tratado de mandato de 1924.

LOS JUDIOS DEVUELVEN SUS CONDECORACIONES INGLESAS

JERUSALEN, 23.—Un cierto número de personajes judíos importantes ha entregado al Alto Comisario británico todas sus condecoraciones inglesas, rogando que fuesen devueltas al Rey de Inglaterra junto con una carta abierta en la que dicen devuelven sus condecoraciones como protesta contra el "libro blanco".

Cae a tierra un avión y perecen sus ocupantes

LONDRES 23. — Un avión de bombardeo cayó envuelto en llamas en un campo de golf.

Los cuatro ocupantes del aparato resultaron muertos.

Los generales Moscardó y Queipo de Llano irán a Lisboa

Para asistir a las fiestas del aniversario de la Revolución Nacional Portuguesa

LISBOA 24.—Ha sido recibido con gran júbilo la noticia de que los generales españoles Moscardó y Queipo de Llano, en representación del Gobierno español, llegarán a Lisboa el próximo día 28 para asistir a las fiestas conmemorativas del XIII aniversario de la Revolución Nacional Portuguesa.

Hace diez y nueve siglos que el sacerdote es el obrero de vanguardia en el campo español. Cuando no existían obreros industriales, cuando las guerras asolaron los pueblos y los campos, ellos enseñaron las labores agrícolas, a la par que enseñaban a levantar los brazos al cielo.

Día del Seminario, el próximo domingo.

(Continuación de primera plana)

de otros jefes del Ejército, el general Aranda revistó a continuación las fuerzas del Cuerpo de Ejército de Galicia, que le rendían los honores correspondientes a su jerarquía, con armas, interpretando marchas militares las Bandas.

Con las tropas del Cuerpo de Ejército de Galicia ya mencionadas, se hallaba formada también en la Plaza una batería de Artillería de la guarnición, y las Milicias de Falange Española Tradicionalista y de las JONS de Compostela. También formaban las Organizaciones Juveniles, con banderas y banda.

Después de esta revista militar, las personalidades se dirigieron a la Basílica.

Solemnidad en la Catedral, conmemorando la aparición de Santiago en la batalla de Clavijo

Recogiendo del público que llenaba la artística escalinata los aplausos y vítores más entusiastas, el general Aranda y todo el séquito de autoridades, se adentró en la Basílica por la Puerta del Obradoiro. A la entrada del templo catedralicio esperaban el Excelentísimo Sr. Arzobispo con todo el Cabildo, quienes saludaron al general en la forma de rigor.

Seguidamente, ocuparon sitiales de preferencia en el coro y en el presbiterio de la Capilla Mayor, orando unos momentos ante el Apóstol. El resto del templo lo ocupaba un gran gentío.

A las once de la mañana dió comienzo la fiesta religiosa conmemorativa de la Aparición del Apóstol en la célebre batalla de Clavijo. Primeramente se celebró la acostumbrada procesión que recorrió las principales naves del templo. En ella, el canónigo señor Capón conducía la estatuilla, con una reliquia del Santo, y dos capellanes de coro, eran portadores de la áurea y valiosa corona que dedica como ofrenda al Apóstol el glorioso defensor de Oviedo.

Presidían la procesión el señor Arzobispo, los generales Aranda, Martín Alonso, almirante Gamiz, y todas las jerarquías.

En la nave de la Soledad, la orquesta de capilla dirigida por el maestro Ansola, interpretó un motete del maestro Palacios y durante la misa, la composición musical del maestro Ugarte.

La misa solemne que después tuvo lugar, ante el Altar Mayor del Apóstol fué oficiada por el canónigo dignidad de arcipreste don Cándido García, asistido del capitular señor Gil y del beneficiado don Eduardo López.

Durante la ceremonia de la procesión, el botafumeiro funcionó; mientras que en el ambiente ponían su nota alegre las clásicas chirimías.

El general Aranda recoge el bastón de mando y ofrenda al Santo Patrón una corona de oro

Terminada la Misa, el señor Arzobispo subió al camarín donde se halla a la veneración de los fieles la imagen pétrea del Apóstol Santiago, y recogiendo del brazo derecho de aquella el bastón de mando del general Aranda que dejó en depósito pidiendo por España y el triunfo de la Causa Nacional al partir para el frente después de la victoriosa campaña de Asturias, hizo entrega al invicto militar de su preciado bastón.

Con este motivo, en medio de la gran emoción de cuantos hemos presenciado la jornada, el amadísimo Prelado de Compostela pronunció las siguientes palabras:

"General Aranda: Dios y sus Santos no se quedan con nada de nadie. Este bastón que os da, con la gloria de la defensa de Oviedo, lo depositasteis un día en manos del Apóstol Santiago, cuando salisteis de aquí para otras tierras al frente del Cuerpo de Ejército de Galicia. Y el Apóstol lo devuelve hoy con otros timbres más de gloria, con los de la reconquista de Teruel, del Maestrazgo, de la costa levantina, de Castellón, con los de la entrada solemne y pacífica en Valencia, y otro más que ante el vulgo quizá no brilla como los otros, pero que da más calor en el corazón: y es que pudisteis ser llamado, como ya os llamaban los que de aquellas tierras venían temporalmente, en los días de lucha y de combate: el padre de sus soldados.

Al venir hoy a recoger este bastón os habéis hecho acreedor de aquella frase atribuída a Santa Teresa: "Dios no puede ser generoso para los que con El son cicateros". Y para no ser cicatero con **el Apóstol Santiago, hoy le hacéis vosotros la Ofrenda de otra gloria y de las glorias de vuestro Cuerpo de Ejército, simbolizadas en esa áurea corona de laurel. Dejadla,** General Aranda, que el Apóstol Santiago sabrá administrar bien **vuestra ofrenda para vos, para el Ejército y para España."**

El General Aranda, al pronunciar la invocación que se dejó escuchar en seguida de las palabras del Prelado, hizo ofrenda al Apóstol de una preciosa corona de laurel, que luego, subiendo al camarín, él mismo impuso sobre la cabeza del Patrón de España.

INVOCACION DEL GENERAL

La invocación del General Aranda, que pronunció postrado de rodillas y adelantado, ante el Altar Mayor, es la siguiente:

"Señor Santiago: Tus hijos, hijos bien amados, los soldados gallegos, merced a tu protección, han ido de un mar a otro mar, propagando la fe, combatiendo victoriosamente y llevando tu santo nombre, tu santo emblema, al otro confín de España. Gracias a tu divina protección han podido triunfar.

Hoy el culto está restablecido por donde ha pasado uno de los hijos tuyos: los soldados gallegos. Hoy se venera tu emblema en todos los lugares por donde nosotros hemos pasado.

En nombre de todos los Caídos que siempre son los mejores, en nombre de todos mis soldados, tus hijos, hoy te ofrecen todos sus laureles que el sol de aquellas tierras ha hecho oro.

Yo invoco tu santa y soberana protección para España, para nuestro Caudillo y para que todos nosotros podamos, venerándola y bendiciéndola, terminar la obra **de fe y ganar las batallas de la paz y de la guerra, que te ofrecemos también."**

Grandioso desfile en la Herradura

A las doce, en los paseos de la Alameda, tuvo lugar un magno desfile de las fuerzas del Cuerpo de Ejército de Galicia, que recibieron el homenaje de la región, y en especial el homenaje de Compostela, con su jefe invicto el General Aranda.

No hallamos palabras para describir cómo se hallaban de concurridos los amplios paseos de la Alameda, Herradura y calles que afluyen a aquéllos. La gente se apiñaba por ver de cerca a los soldados españoles, a los soldados gallegos.

En la Herradura, dando frente a la iglesia de Santa Susana, se había levantado una artística tribuna adornada con franjas rojo y gualda y ramajes de laurel.

Ante la tribuna fueron situándose numerosas señoritas santiaguesas y valencianas, que lucían los típicos atavíos regionales.

A la llegada del General Aranda y acompañantes para presenciar desde la tribuna el magno desfile, se produjeron nuevas muestras de entusiasmo. Los vivas a España, y los gritos de ¡Franco, Franco, Franco! predominaban entre los aplausos.

El desfile fué de una marcialidad sin tacha. Todas las tropas del Cuerpo de Ejército y Milicias fueron muy aclamadas.

Después del desfile, la muchedumbre redobló sus aclamaciones a los Generales Aranda y Martín Alonso, y a los soldados.

Sumándose al homenaje que se dedica al General Aranda y al Cuerpo de Ejército de Galicia, la emisora de Unión Radio de Santiago emitió hoy, en la sesión de sobremesa, música gallega y marchas militares.

El Gobernador civil y el general Aranda pronunciaron dos magníficos discursos

"Ha sido preciso, dijo el Sr. Muñoz de Aguilar, esta guerra para que Galicia sea conocida en el mundo, por los pechos vigorosos de sus hijos que saben llevar el nombre de España en triunfo". "En toda España se lleva con orgullo la Cruz de Santiago, y yo también la llevo" (Aranda)

A las dos de la tarde se sirvió un banquete en homenaje al General Aranda y a las autoridades y representaciones.

A la hora de los brindis, el alcalde de Santiago pronunció un patriótico discurso, ofreciendo el agasajo al invicto General y a la División 83.

DISCURSO DEL GOBERNADOR

Santiagueses. Amigos todos: Os lo digo de corazón. Hoy sí que podemos decir que ha habido Imperio en Compostela, por que Imperio es lo que hizo esta mañana el heroico General Aranda: caer de rodillas ante Dios e invocar el nombre del Apóstol Santiago. (Muy bien. Ovación).

Día de gloria el de hoy; porque esa sencilla ceremonia que con lágrimas en los ojos hemos contemplado tenía nada menos que este heroico y querido General Aranda, cuando en Oviedo resistía un día y otro bajo la metralla enemiga, sin temer a nada ni a nadie, con fe en Dios y en la seguridad de que el Caudillo llegaría presto a salvar a los que resistían, dando el abrazo, ese abrazo de impaciencia que no sé en quien sería mayor: si en los que llegaban con el General Martín Alonso o si en los que esperaban con el General Aranda. (Ovaciones que interrumpen de nuevo al orador).

Hondo sentido el de esta ceremonia solemne y magnífica que ha tenido hoy su final y que tuvo su principio el día que Aranda depositó su bastón de mando en manos del Apóstol, primer Capitán de nuestro Ejército y Patrón de España, que empezó a bendecir al Caudillo glorioso el día inolvidable que en Africa se le cerraban los

El general Aranda con su Estado Mayor y las autoridades (Foto Almeida)

significado: el sentido del milagro y de la fe de esta guerra y de esta victoria, porque la victoria ¡oídlo bien! es fruto del milagro y de la fe.

Que se lo pregunten sino al General Martín Alonso... (vivas al mencionado General). Cuando salió el 20 de julio con su fiel regimiento de Zamora y sus voluntarios camino de Asturias... (nueva interrupción de aplausos) y llegaba a Luarca, y de Luarca, atravesando montañas y valles y ríos, liberaba Oviedo y colocaba la Cruz Laureada de San Fernando en el pecho del General Aranda.

Que se lo pregunten, aunque está lejos de aquí, al General Queipo de Llano, segunda Giralda de Sevilla, (vivas a Queipo de Llano) que reía por el micrófono cuando su corazón lloraba aquel 18 de julio en que, como dijo el Caudillo, con "mentiras gloriosas" (grandes aplausos) anunciaba a España la toma de toda la provincia de la que sólo contaba con cuatro calles y con un centenar de falangistas y soldados. (Nueva interrupción de vítores y aplausos).

Que se lo pregunten al Almirante Cervera, representado aquí por un Almirante del Ferrol, (gran ovación a la Marina) que me lo contaba hace dos días en El Escorial, cuando cometía la locura de lanzarse a la conquista del mar con sólo cuatro unidades, cuatro barcos viejos, teniendo enfrente (los aplausos interrumpen al Gobernador) toda la flota republicana que no sirvió para nada, por que nosotros no teníamos barcos pero teníamos el pecho de nuestros marinos que supieron adueñarse del mar. (Más ovaciones)

Que se lo pregunten al ilustre, caminos del mar, y milagrosamente le abría la Providencia y el Apóstol Santiago los caminos del aire. (Muy bien. Grandes aplausos).

Por eso hoy mis palabras emocionadas como nunca van a vuestros corazones; el general Aranda decía hace unos instantes que él se consideraba un gallego más (Grandes aplausos)... pero yo os digo de corazón—no es lisonja—que yo, que no he tenido el honor de nacer en Galicia, no sólo me considero un gallego más sino que me considero también un santiagués como vosotros. (Una gran ovación interrumpe al orador, impidiendo oir las últimas frases).

Galicia, que era conocida antes por la armonía dulce y suave de sus cantos, por la poesía sin par de Rosalía de Castro, por la belleza de sus rías, por el Cabo Finisterre que, como decía Mella, "es el índice de España que señala América"; Galicia era conocida por todo eso, pero ¡ah! ha sido preciso esta guerra para que Galicia sea conocida en el mundo por algo más, por los pechos vigorosos y fuertes de sus hijos que saben llevar el nombre de España en triunfo, derramando hasta la última gota de su sangre por ella y sonriendo por ella y por Franco, a la misma muerte. (Ovación).

Gracias a vosotros, soldados gallegos, la cruz de Santiago, que hasta hace dos años era un símbolo exclusivamente religioso y nobiliario, es hoy un símbolo de gloria y de honor, y por ello yo ayer pedía al Caudillo, hijo de esta tierra, como homenaje a Galicia, que el símbolo glorioso de Santiago figure en el escudo de España. (Vivas al Apóstol, a España y al Caudillo).

Tres actos han tenido lugar en Santiago que pasarán a la Historia. El primero —¡qué emoción!—¿Lo recordáis?—fué aquel día en que el Caudillo, como un peregrino, sin cordón ni tintineo de "vieiras", pero cubierto con el polvo de la batalla, acudió aquí, humilde y peregrino, como los viejos Capitanes, a pedir a Dios luz para la ofensiva de Cataluña, y a los pocos días, lo sabéis mejor que yo, empezaba aquella ofensiva, empezaba la gran batalla de Cataluña; y al mes se ganaba Cataluña y Barcelona para España. (Más ovaciones).

La visita de Franco, el peregrinar del Caudillo nos trae a todos el recuerdo del final de la guerra. Coincide la venida de Franco a Compostela con el triunfo definitivo (Muy bien). Fué el Apóstol, quien a caballo, como en Clavijo... (El público interrumpe con más ovaciones que no deja oir).

Pronto llegará otra gran fecha que pasará a la Historia, el día que nuestro Caudillo venga a Galicia, a Santiago coronado por la gloria del triunfo, por los laureles de la victoria y estas calles y estas piedras milenarias e imperiales se pueblen de vítores, se pueblen de cánticos se pueblen de emoción para aclamar al invicto hijo de Galicia, que ha conseguido el milagro de ganar una batalla contra el mundo entero. (Ovación indescriptible).

Y ahora una oración al Apóstol: **Cuando el Generalísimo Franco** me deparó el honor que yo no podré olvidar nunca de hacer en nombre suyo y de España la ofrenda el día 30 de diciembre último **yo terminé mis palabras pidiendo al Apóstol que bendijese al Caudillo y que nos diese pronto la victoria, y nos la dió; ahora voy a dirigirme otra vez al Apóstol para pedirle que bendiga al Caudillo, que lo bendiga para la gran empresa de la Paz, esa empresa en la que el Generalísimo triunfará más rotundamente que en la de la guerra.** (Grandes aplausos).

Yo le digo al Apóstol: Por el recuerdo de los que cayeron, por las madres que lloran la muerte de sus hijos, por los hijos que lloran la muerte de sus padres, por el dolor de España, por todos los caídos, por el heroísmo de estos generales, de estos jefes, oficiales y soldados bendecid al Caudillo, para que como canta el salmo "los ángeles guarden sus caminos y le lleven sobre las palmas de sus manos. (Ovación).

Refiere la Historia que yendo César en una frágil embarcación sobrevino una gran tempestad y los marineros empezaron a temblar, mas él les dijo: "No hay que temer, lleváis la fortuna de César". Pues yo os digo: No hay que sentir inquietud ninguna ante el futuro; podemos sentir fe y confianza, y seguridad y optimismo, que llevamos la fortuna de Franco, y esta juventud española, que ha sabido cumplir en todo momento su deber, incluso sonriendo a la muerte, es la mejor esperanza para la Patria. (Indescriptible ovación, con aclamaciones que duran largo rato)

Discurso del General Aranda

Santiago, santiagueses: Tenía deseo de volver aquí, de venir junto al Apóstol para decirle que sus hijos cayeron con honor, que cayeron ofrendando sus laureles a España.

Yo he cuidado a vuestros hijos, a vuestros soldados, a estos magníficos soldados gallegos; los he cuidado como si fueran carne de mi carne. No les ha faltado nada. Que tengan sus madres la seguridad absoluta. En lo que es posible, sus oficiales, sus jefes, yo mismo, les hemos proporcionado cientos de cariños, cientos de comodidades, cuanto necesitaban. (Ovación).

Podéis estar orgullosas, madres gallegas, de vuestros hijos. De ellos se puede esperarlo todo. (Más aplausos). No sabíais lo que eran los soldados, y yo no sabía tampoco lo que eran vuestros hijos, los soldados gallegos. (Gran ovación).

Nosotros creíamos que la gaita era un instrumento hermoso, dulcísimo, hecho para amar y para cantar. Pero nadie creía que ése fuese un instrumento guerrero. Yo, deseoso de llevar a aquellos soldados gallegos un pedazo de su tierra, un pedazo de su lar, dispuse que en cada compañía hubiese una gaita, para que recordaran su tierra. Pero después les reunimos en batallones, en regimientos, y nos dimos cuenta que era un instrumento guerrero. (Se repiten las ovaciones).

No sabíais vosotros santiagueses, el valor de la gaita. La fiereza que tiene la gaita... (Risas y aplausos) es superior a la de cualquier instrumento de guerra, y cuando fué preciso pedirles un gran esfuerzo a los soldados, porque morían, porque no podían más, bastaba animarlos con la gaita para llevarlos a la victoria, y no había dificultades, no había trincheras, no había enemigo capaz de resistirlos, porque ponían el pie encima de todo lo que se opusiera a su triunfo. (Imponentes demostraciones de júbilo).

En toda España se lleva con orgullo la Cruz de Santiago, y yo que por benevolencia y cariño del Generalísimo tengo que salir ahora al extranjero, también la llevo. El Apóstol nos ha dispensado toda su protección (Ovación). Toda nuestra gloria está simbolizada en esa Cruz de Santiago. Y nosotros la llevamos con gran orgullo.

Todo esto lo utilizamos contra el dinero, contra la masonería, contra el judaísmo, contra la Banca Internacional, contra todo lo que en el mundo representa poderes materiales. Nosotros tenemos algo mejor, tenemos una fe inmensa, y tenemos confianza, tenemos cosas tan grandes en el orden espiritual como son esas, que han conducido al triunfo a nuestros soldados. Y nada puede detener a un gallego cuando se pone en marcha. (Ovación).

Yo soy un representante modesto, nada más. Tenemos un millón de soldados y veinte millones de españoles que están dispuestos a ofrecerlo todo a España y al Caudillo. Y tengo algo que decir, y es decir que todo el mundo aplaude a los soldados gallegos. (Ovación. Las aclamaciones impiden oir).

Hay que trabajar mucho. Pero no os importe eso. Yo les decía en Castellón a la población, hablando de los pueblos materialmente pulverizados, que estaban tan destruídos como Oviedo, como Guernica, como Teruel y Huesca. Les decía que eso no debía importarles. Con un par de buenas cosechas podréis reconstruir vuestras ciudades. (Grandes salvas de aplausos). Hay que trabajar. Trabajando, disciplinándose, podréis seguir al Generalísimo. (Una nueva ovación impide de nuevo oir).

El oro no sirve para nada (Nueva interrupción)... que llevan una cruz en el pecho. (Las ovaciones casi no permiten oir las enardecidas palabras del defensor de Oviedo).

Yo os prometo hacer todo lo que me sea posible por vuestra ciudad, por Santiago. (Se multiplican los aplausos). Y éstas no son promesas de diputado. Hace pocos momentos todos hemos visto un avión que cruzaba sobre nosotros. ¿Qué pasa, con el aerodromo? Hay que terminar el aerodromo de Santiago. (Muy bien). (Estas palabras provocan un júbilo indescriptible. Se oyen risas).

Santiago tiene derecho a una guarnición. Yo espero poder proporcionársela inmediatamente. (Muy bien. Más ovaciones, vivas a Aranda). Ahora no podrán instalarse en el casco. Tienen que buscar su emplazamiento... (Nueva interrupción).

Pero es necesario que ofrezcáis todo lo preciso. Ellos necesitan muy poco. Porque ellos han hecho absolutamente todo. Todos los demás no hemos hecho más que guiarlos.

Es necesario que penséis en ellos, que, con la protección del Apóstol, nos han traído la victoria.

Y ahora yo puedo decirlo que hace un momento os decía vuestro gobernador: me considero un gallego más, un santiagués más, como vosotros.

La muchedumbre, arrastrada por el verbo del general Aranda, prorrumpió al final de su discurso en imponentes demostraciones de exaltación patriótica, vitoreándole, así como a España, a Franco, a la División 83, a Martín Alonso, al Cuerpo de Ejército de Galicia, etc.

EL HOMENAJE EN EL AYUNTAMIENTO

A las cinco de la tarde se celebró en el Ayuntamiento una brillante recepción a la que asistieron el general Aranda y todas las autoridades locales y forasteras.

El presidente de la Diputación provincial de La Coruña, D. Juan José Barcia Goyanes, ofreció al ilustre el homenaje de nombrarle hijo adoptivo de Galicia, acuerdo adoptado por las cuatro Diputaciones de la región.

Seguidamente, el alcalde de Santiago, señor Marqués de Figueroa, le hizo entrega al general del título de hijo adoptivo de la ciudad.

El general Aranda, con el gobernador y el resto de las autoridades, asomóse al balcón principal recibiendo entonces un nuevo homenaje del enorme gentío congregado en la plaza de España, y el señor Muñoz de Aguilar y el laureado militar pronunciaron los siguientes discursos:

Seguidamente, en el Teatro Principal, adornado con banderas y ramajes de laurel, se celebró una velada de gala a cargo de la agrupación local "Ritmios y Poesía". El teatro estaba concurridísimo y el general Aranda y las autoridades que presidieron la función, fueron solemnísimos.

De lo alto del escenario pendía un escudo del Cuerpo de Ejército de Galicia.

Terminada la primera parte del espectáculo, el general y sus ayudantes abandonaron la sala y salieron inmediatamente con dirección a Pontevedra y Vigo.

IMPRESION FINAL

La impresión final de esta crónica, es la de que la jornada de ayer, solemne, brillantísima, será perdurable en la memoria de todos cuantos a ella asistieron.

Esto es un resumen de cuanto ha vivido Compostela en homenaje a un jefe victorioso, a un Ejército valiente: el homenaje que tiene siempre para la España grande este pueblo santiagués.

Necrologías

Falleció en esta ciudad nuestro distinguido convecino don Manuel Ordóñez Alvarez, persona de grato trato social, con el cual y otras relevantes cualidades se había conquistado el aprecio general.

Testimoniamos a su afligida familia nuestro más sentido pésame por tan sensible desgracia.

— Hoy se cumple el primer aniversario de la cristiana muerte de doña Manuela Vizoso Cartelle, señora caritativa, piadosa y de afable carácter de quien se conserva un dulce recuerdo.

En la triste efemérides reiteramos nuestro más sentido pésame a los deudos de la finada, prestigiosas personas de Franza (Mugardos).

— Hoy hace un año que entregó generosa y heroicamente su vida por Dios y por España el valiente alférez de Infantería don Manuel Ríos Varela, que ya desde el comienzo de nuestro glorioso Movimiento como voluntario tuvo un brillante comportamiento en el frente.

En la memorable fecha le dedicamos un agradecido y emocionado recuerdo reiterando a la prestigiosa familia nuestra condolencia.

— Hoy se cumple el segundo aniversario de la edificante muerte de doña Rita Morodo viuda de Calzado, dama virtuosa de selecto trato que contaba con muchas amistades.

En la triste fecha expresamos de nuevo a su distinguida familia nuestro pésame.

— Hoy hace un año que como culminación de un destacadísimo comportamiento murió en el frente de batalla el cabo de infantería don Nicolás Filgueira Cortizas, que hoy está tan presente en nuestro recuerdo y gratitud como el día de su sacrificio.

En la memorable fecha renovamos a su estimada familia nuestro pésame.

— D. Luis Mariño García, cabo del Tercio de la Virgen Blanca, de Navarra, hace hoy un año que sucumbió con elevado espíritu, defendiendo los altos ideales de la Patria.

Que se halle disfrutando de la gloria inmarcesible y reiteramos a sus honorables deudos nuestro pesar.

— Después de una larga enfermedad, ... señorita Herminia Baldor González, que recibió con gran fervor los Santos Sacramentos. Por sus relevantes cualidades era muy querida de cuantos se honraban con su trato.

Damos nuestro muy sentido pésame a sus apenados deudos, y en especial a su hermano, el administrador provincial de Auxilio Social don Belisario Baldor.

— En su casa de Feás (Ortigueira) falleció el niño Conrado Pita Pérez, un muchachito buenísimo, inteligente y simpático, que era la alegría de su feliz hogar, al que su desaparición sume en el mayor desconsuelo.

Nos adherimos de corazón al lancinante dolor que embarga a sus afligidos padres y demás prestigiosa familia, deseándoles gran resignación cristiana para soportar tan sensible pérdida.

— Dejó de existir en esta capital don Manuel Neira Saavedra, competente y probo empleado del Banco Pastor.

Testimoniamos nuestro más sincero pésame a su apreciable familia, jefes y compañeros.

— Se conmemoran los aniversarios de doña Manuela Olea Ferreiro viuda de Cortés y su hijo Antonio, personas de quienes se conserva grato recuerdo.

Con este motivo manifestamos de nuevo a sus estimados deudos nuestro sentimiento por la doble desgracia.

EL NIÑO

Conrado Pita Pérez

FALLECIO A LOS DIEZ AÑOS DE EDAD

EN SU CASA DE FEAS (ORTIGUEIRA)

D. E. P.

SUS DESCONSOLADOS PADRES MANUEL PITA PEREZ Y ADELA PEREZ MUIÑO; HERMANOS MANOLITO Y FERNANDITO; ABUELA, TIOS, PRIMOS Y DEMAS FAMILIA,

AL PARTICIPAR tan sensible pérdida a sus amistades, ruegan asistan a la conducción del cadáver, que tendrá lugar el próximo jueves, a las DIEZ horas, por lo que anticipan expresivas gracias.

LA SEÑORITA

Herminia Baldor González

FALLECIO EN EL DIA DE AYER

Después de recibir los Santos Sacramentos

R. I. P.

Sus afligidos hermanos doña Mariana, don Amaro (ausentes) y don Belisario; hermanos políticos don Millán Ramírez, doña Carmen Mosquera y doña María García; sobrinos, primos, y demás parientes,

RUEGAN a sus amistades se dignen asistir a la conducción del cadáver al Cementerio Católico, hoy, a las cuatro de la tarde; así como a la Misa de Animas que se celebrará en la Iglesia de Santa Lucía, hoy, a las siete y media de la mañana, y a los funerales que se celebrarán en la Parroquial de Herrera de Pisuerga (Palencia) por todo lo cual anticipan gracias.

Casa mortuoria: **Plaza de Lugo, núm. 9-1.º**

(GRAN FUNERARIA).

PRIMER ANIVERSARIO DE

Don Manuel Neira Saavedra

EMPLEADO DEL BANCO PASTOR

Que falleció cristianamente el día 25 de mayo de 1938 y de su hijo el joven Guardia civil, villanamente asesinado por los traidores de la Patria en Moreda (Asturias)

R. I. P.

Su esposa e hijos, madre y hermanos

RUEGAN a sus amistades se dignen asistir a las Misas que se celebrarán el próximo jueves, 25 del actual, a las 8 y 9, con funeral a las 11 de la mañana, en la iglesia parroquial de San Pedro de Mezonzo, por lo cual anticipan su más profundo agradecimiento.

SEXTO ANIVERSARIO
DE LA SEÑORA

Doña Manuela Olea Ferreiro

VIUDA DE CORTES
Y TERCER ANIVERSARIO DE SU HIJO

Don Antonio Cortés y Olea

QUE FALLECIERON EL 25 DE MAYO DE 193?
Y EL 18 DE JULIO DE 1936

R. I. P.

Todas las Misas que se celebren mañana, jueves, a las 11 y 11'30, en la iglesia parroquial de San Nicolás, altar de la Santísima Virgen de los Dolores, serán aplicadas por el eterno descanso de sus almas.

SU FAMILIA

RUEGA a las personas de su amistad se sirvan asistir a alguna de dichas Misas, al mismo tiempo que agradecen los tengan presentes en sus oraciones, por cuyo favor anticipan gracias.

PRIMER ANIVERSARIO DE LA SEÑORA

Rosario Pedreira Castro

Y DE SU HIJA, SEÑORITA

Carlota Serantes Pedreira

Que fallecieron en La Coruña los días 28 de mayo y 5 de junio de 1938

D. E. P.

SU FAMILIA

RUEGA a sus amistades encomienden su alma a Dios, y se dignen asistir al funeral que en su sufragio se celebrará en la Iglesia Parroquial de San Jorge el próximo viernes, día 26, a las diez de la mañana.

Asimismo ruegan la asistencia a las misas que mañana, día 25, se celebrarán en dicha Parroquia, a las diez y media, y once, por el eterno descanso de su otra hija, señorita

Rosario Serantes Pedreira

Que falleció en La Coruña el día 25 de abril de 1939

Favores por los que le quedarán eternamente agradecidos.

Han llegado ya a Medina del Campo mil quinientas jóvenes para la concentración del día 30

En Gijón han sido inaugurados dos Comedores para futuras madres y lactantes

Es puesto a flote en el puerto de Barcelona el "Villa de Madrid"

BURGOS 23.—Mil quinientas camaradas de las secciones femeninas de Falange Española Tradicionalista y de las Jons, que integran los equipos de Educación Física llegaron ya a Medina del Campo y empezaron los ensayos de conjunto para la Gran Concentracion del día 30.

En su mayoría, las camaradas que llegaron son de Galicia, Madrid, Barcelona, Andalucía, Zaragoza y Extremadura. También embarcaron ya con dirección a la península las afiliadas de Canarias, Marruecos y Tenerife.—Logos.

VISITAS AL ALCAZAR

TOLEDO, 23.—Hoy han visitado el Alcázar el coronel argentino don Carlos Gómez, que tanta labor española hizo en la América del Sur, y otras personalidades, siendo todos ellos obsequiados con recuerdos del asedio del Alcázar y firmando en el libro de honor.

* * *

TOLEDO, 23.—Esta mañana llegó a Toledo una peregrinación del pueblo de Villaluenga, para visitar las ruinas del Alcázar y se rindió en él un homenaje a los caídos. Formaban la comitiva unas 400 personas del pueblo citado, y otras de los alrededores.

UN NUEVO ENVIO DE ALEMANIA

VALENCIA, 23. — Han llegado a este puerto un vapor alemán con doscientos sesenta y cinco toneladas de patatas, destinadas a las poblaciones recientemente liberadas.

DONATIVOS

VALENCIA 23.—La comisión nacional de ayuda a los niños españoles, entregó hoy a Auxilio Social 250 toneladas de víveres. Esta mercancía fué entregada al delegado nacional de Auxilio Social para ser distribuídas por las partes de España donde haya más necesidades.

Esta mercancía consiste en leche en polvo, leche condensada, azúcar, café, conservas de pescado, aceite de hígado de bacalao, etc. Durante esta semana trajeron 230 toneladas de diversas mercancías. Todos estos víveres son donativos de más de veinte naciones que demuestran así su gran amistad por España.

COMEDORES PARA FUTURAS Y MADRES LACTANTES

GIJON 23.—Con asistencia del gobernador militar, gobernador civil y jerarquías del Movimiento, se han inaugurado los comedores para futuras madres y madres lactantes. El alcalde pronunció un discurso sobre la obra realizada, así como de la obra de accidentes del trabajo que en marzo de 1938 ofrecía cuotas mensuales durables para el tiempo que durara la guerra.

A continuación el doctor Avelino González habló poniendo de manifiesto la importancia de los comedores que se inauguran, ensalzando la labor de las madres. Recordó también a don Miguel Primo de Rivera que fué el fundador del seguro de maternidad.

LA JEFATURA NACIONAL DE PRISIONES

MADRID 23.—Todos los servicios de la Jefatura Nacional de Prisiones han sido trasladados a Madrid, a los locales del Ministerio de Justicia.

AL TRIBUNAL DE LA HAYA

PARIS 23.—El Tribunal civil de La Rochelle ha visto de nuevo el pleito relativo a unas cajas que, procedentes de Bilbao llegaron a dicho puerto en el año 1936, después de haber estallado el Movimiento nacional.

El Tribunal de La Rochelle ha decidido someter el asunto al Tribunal internacional de La Haya.

COMENTARIOS A LAS FIESTAS DE LA VICTORIA

LISBOA 23.—Toda la prensa portuguesa ha dedicado grandes espacios a informar al público de las jornadas victoriosas que se han celebrado en Madrid con motivo de la entrada del Caudillo Franco en la capital española.

Entre los periódicos portugueses destaca por su información telegráfica y gráfica el periódico "Diario de Noticias" que dedica su primera página al Desfile de la Victoria.

EL GRAN VISIR DE MARRUECOS

BARCELONA, 23.—Llegó a esta ciudad el Gran Visir de Marruecos. Fué cumplimentado por las autoridades y mañana se celebrarán varios actos en su honor.—Logos.

NIÑOS REPATRIADOS

SEVILLA, 23.— Salieron para Córdoba, Málaga, Almería y Jaén, donde serán entregados a sus padres otros 32 niños que habían sido expatriados por los rojos y que ahora volvieron a España por gestiones del Caudillo.—Logos.

EL "VILLA DE MADRID" SALVIADO

BARCELONA, 23.—Esta tarde fué puesto a flote la moto-nave "Villa de Madrid" que era el buque de mayor tonelaje que se encontraba hundido en el puerto de Barcelona. Los trabajos de salvamento del buque se hicieron en menos de un mes y se ahorró cerca de un millón de pesetas, importe de lo que hubiera cobrado cualquiera de las empresas extranjeras.—Logos.

LA EXPOSICION DE ARTE SACRO

VITORIA, 2.—En la capilla de la Exposición Internacional de Arte Sacro se celebró hoy una misa con la que se quiso inaugurar las tareas públicas. La misa, que tuvo carácter íntimo, la dijo el R. P. Ripoll

El jefe del Servicio Nacional de Bellas Artes, don Eugenio D'Ors, obsequió con una comida al Comisariado de la Exposición.—(Logos).

DETENCION DE ASESINOS

BARCELONA, 23.—La Policía detuvo a otros cuatro sujetos que formaron parte de la Checa recientemente descubierta en la casa número 27 de la Rambla de Santa Mónica. Estos confesaron su culpa. (Logos).

EL ARMA DE ARTILLERIA

MADRID, 23.—Se celebró un vino de honor en el Hotel Ritz por el Arma de Artillería, para festejar la Victoria. Asistieron representaciones de todos los Cuerpos y Armas del Ejército, así como el general señor Sánchez Gutiérrez. El comandante general de Artillería del Ejército del Centro pronunció unas palabras recordando las primeras horas difíciles de la Cruzada, y expresó su adhesión al Caudillo en nombre de la Artillería. Los generales señores Saliquet y Queipo de Llano expresaron su adhesión al Generalísimo Franco, y el teniente general Orgaz exaltó las virtudes de la Artillería.—Logos.

El Desfile de la Victoria en Madrid

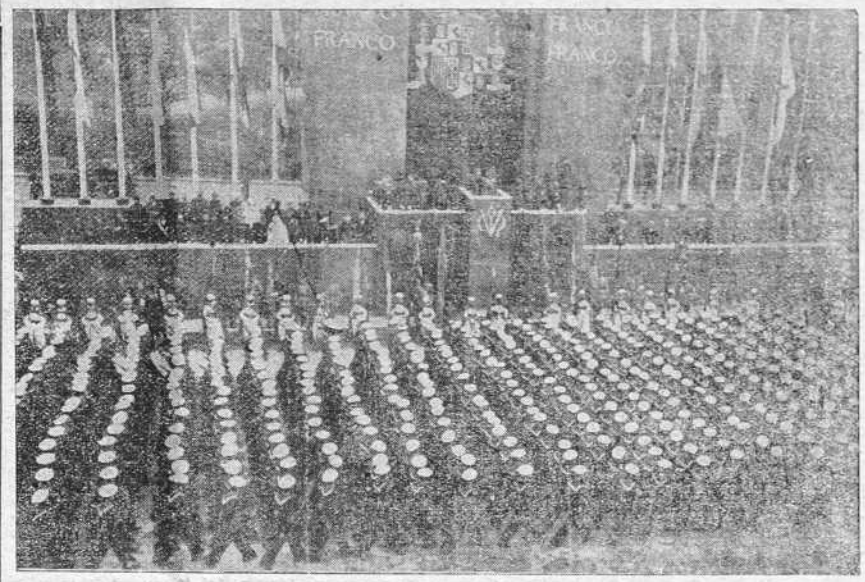

La masa compacta de la representación de la Marina, desfila ante la tribuna del Generalísimo Franco (Foto CIFRA).

Para tratar de la violación de la "entente" balkánica por Turquía

celebraron ayer una entrevista los ministros de Negocios Extranjeros de Rumania y Yugoeslavia

Hondas discrepancias entre Londres y París

BUCAREST, 23.—El ministro de Negocios Extranjeros, Gafenko, ha regresado de su viaje por el Danubio, sobre cuyo río se entrevistó el domingo con su colega yugoeslavo Marcovich.

Después de terminadas las conversaciones, ambos ministros salieron en trenes especiales para sus respectivas capitales.

La Prensa rumana escribe que las negociaciones de Gafenko y Marcovich versaron principalmente sobre la violación de la "entente" balkánica por Turquía al firmar su pacto con Inglaterra a espaldas de los demás países de los Balkanes.

NO HAY COMUNICADO OFICIAL

BELGRADO, 23.—No se ha publicado ningún comunicado oficial relativo a las conversaciones sostenidas entre Gafenko y Marcovich en el Danubio.

¿DISCREPANCIAS ENTRE LONDRES Y PARIS?

PARIS, 23.—En los círculos parisienses se dice que la mayor impresión provocada en París por la firma de la alianza italo-germana se basó en el hecho de haber sido firmado dicho pacto en el preciso momento en que surgieron a la superficie las hondas discrepancias existentes entre Londres y París con respecto a las negociaciones con los soviets.

EL EMBAJADOR POLACO EN LONDRES SALE PARA VARSOVIA

LONDRES, 23.—El embajador de Polonia en esta capital ha salido inesperadamente con dirección a Varsovia.

Se cree en los medios diplomáticos que el mencionado embajador fué llamado para informar a su Gobierno sobre el actual estado de las negociaciones anglo-soviéticas. También se dice que este viaje está relacionado con el deseo de Polonia de fijar su actitud frente a la conclusión del proyectado pacto de asistencia.

NUEVO ACUERDO COMERCIAL FRANCO-POLACO

PARIS, 23.—Ha sido firmado en esta capital un nuevo acuerdo comercial entre Francia y Polonia.

PROXIMOS VIAJES DE MARCOVICH A PARIS Y LONDRES

LONDRES, 23.—Comunican a la Reuter desde Belgrado que después de que el Príncipe Pablo realice su visita a Berlín, el ministro de Negocios Extranjeros, Marcovich, hará un viaje a París y Londres.

Vida oficial

En los primeros días de Junio se reunirá el Consejo Nacional de Falange Española Tradicionalista

BURGOS, 23.—En los primeros días de junio, probablemente el día 5, se reunirá el Consejo Nacional de Falange Española Tradicionalista y de las JONS. El lugar de la reunión será Burgos.—Logos.

* * *

BURGOS, 23.—El vicepresidente del Gobierno y ministro de Asuntos Exteriores, general Jordana, fué visitado hoy por el ministro de Hacienda; por el vicealmirante señor Gámez, jefe del Departamento de El Ferrol del Caudillo; coronel de Aviación, don Alfonso de Orleans; coronel de Estado Mayor, señor Rivera de la Protilla; comandante de Estado Mayor, señor Medrano; comandante de Aviación, señor Juste, y Monseñor Zarazola.—Logos.

* * *

MADRID, 23.—La cifra exacta de los billetes canjeados por el Banco de España alcanza la cifra de 444 millones de pesetas.—(Logos).

* * *

LEON, 23.—La Diputación provincial obsequió con un festival en su Palacio, a la Legión Cóndor.

Asistieron las autoridades y el general Richtofen.—(Logos).

* * *

BURGOS, 23.—El ministro de la Gobernación señor Serrano Súñer fué visitado hoy por monseñor Zanzola, obispo del Perú; Carmen Primo de Rivera de Peche; Wenceslao González Oliveros, catedrático de la Universidad de Salamanca; Gregorio Cororchano, director de "España" de Tánger; Obdulio Gómez y Pérez Madrigal. Logos.

Un partido de fútbol entre los enfermos de un Manicomio

Algunos que durante varios años permanecían silenciosos se interesaron tanto con el juego que rompieron a hablar y a discutir con entusiasmo

BILBAO, 23.—En el Manicomio de Santa Agueda ha sido inaugurado un campo de fútbol.

La dirección del establecimiento organizó dos equipos con los enfermos, y éstos jugaron un partido, en el que el público estaba también compuesto por los enfermos del Manicomio.

El resultado científico obtenido fué excelente, y la Dirección se muestra entusiasmada.

Con el espectáculo, tanto los jugadores como los espectadores pasaron una tarde agradabilísima, habiéndose dado incluso el caso curioso de que varios enfermos que permanecían silenciosos desde hace algunos años, se entusiasmaron de tal forma con las incidencias del juego y se interesaron tanto por el partido, que comenzaron a hablar, y muchas horas después de terminado el encuentro seguían comentando apasionadamente varias jugadas.—Logos.

Fuegos artificiales en la torre de la Telefónica de Madrid

El espectáculo resultó vistosísimo

MADRID 23.—Esta noche se quemó en lo alto de la torre de la Telefónica una cagnífica colección de fuegos artificiales. Ardieron al mismo tiempo más de dos mil cohetes, una gigantesca palmera y las Flechas y el Yugo de la Falange colocados en las cuatro caras de la torre.

Al estallar formaron los colores de la bandera nacional. El espectáculo duró más de quince minutos y mereció elogiosos comentarios por parte del público. Fué el más victoso de los espectáculos de esta clase celebrados en Madrid. Logos.

Es detenido en Madrid el asesino de Abad Conde

MADRID, 23.— Fué detenido Braulio Sánchez Mayoral, comunista, guardia de la cárcel de Porlier y asesino de los señores Roy Mora y Abad Conde a los que dió muerte a tiros en la cárcel.

También fué detenido Agustín Lastra, que se jactaba de haber paseado por las calles la cabeza del general señor López Ochoa.—Logos.

La política británica en Palestina, aprobada por las Cámaras

A pesar de la oposición de laboristas y liberales

LONDRES, 23.—En el debate en la Cámara de los Comunes sobre el "libro blanco", el diputado laborista Morrison declaró que su partido rechazaba la política del Gobierno en Palestina porque no estaba de acuerdo con el mandato que le había concedido la Sociedad de Naciones.

Otro diputado declaró que la publicación del "libro blanco" constituía una prueba evidente del fracaso del Gobierno inglés.

También se pronunciaron contra la política británica en Palestina lord Churchill, Sinclair y otros significados diputados de la oposición.

Los laboristas presentaron una enmienda, que fué rechazada por 281 votos contra 163.

A continuación se presentó otra moción favorable al Gobierno, que fué aprobada por 268 votos contra 169.

En la Cámara de los Lores también fué aprobado el "libro blanco", a pesar de la obstinada oposición del Arzobispo de Canterbury.

La Condesa Ciano ha llegado a Río Janeiro

Fué objeto de manifestaciones de simpatía por parte de los brasileños

RIO JANEIRO, 23.—Los periódicos de esta tarde publican amplias informaciones acompañadas de fotografías de la llegada a Río Janeiro de la Condesa Ciano a la que dedican calurosas felicitaciones y la hacen objeto de una viva simpatía.

Millares de brasileños acudieron al puerto agitando banderas italianas.

Un general brasileño, pilotando un avión, voló sobre el "Conte Grande" y dejó caer flores.

El Obispo del Canadá en Barcelona

BARCELONA 23.—Se encuentra en esta capital el Obispo del Canadá, gran amigo de España y admirador del Caudillo y de su obra. Viene de Madrid donde asistió a las fiestas del Desfile de la Victoria.—Logos.

30 muertos y numerosos heridos en una violenta tempestad

NUEVA YORK, 23.—Una violenta tempestad en la región central de Arkansas ha causado la muerte de treinta personas y un número considerable de heridos.

Los daños materiales pasan de tres millones de dólares.

Los milicianos rojos españoles recibirán un franco de jornal

Serán empleados en la construcción de pistas en el Africa francesa

Sesenta y dos mil obreros de las fábricas de automóviles de Detroit se declaran en huelga

PARIS, 23.—El Gobierno francés proyecta nuevos campos de concentración en los Pirineos Orientales, construídos especialmente por mano de obra española pagada a jornales ínfimos.

En dichos campos serán recluídos los rojos huídos de España que más tarde habrán de ser trasladados al Africa occidental y ecuatorial francesa. Se afirma que ya están enrolados 5.000 milicianos para la construcción de las pistas en dichas regiones. Los salarios son de dos francos y medio por día para los oficiales, franco y medio para los capataces y un franco para los simples milicianos. Ante estos jornales no faltan periódicos que hacen constar que los propios negros de esos países africanos reciben jornales más elevados.

DOS MIL MILICIANOS EMBARCAN PARA MEJICO

PARIS, 23.—Dos mil milicianos del antiguo ejército rojo español, refugiados en Francia, han embarcado en el puerto de Sette, a bordo del vapor "Sinaja", con rumbo a Méjico.

¡QUE NO VUELVAN!

BERLIN, 23.— Comunican de Veracruz que ha llegado a Méjico el que se tituló ministro de Hacienda de la república española Menéndez Aspe, quien hace el viaje para gestionar la inmigración de refugiados hispano-soviéticos.

Se dice que en el mes próximo llegarán a Méjico 1.800 refugiados.

ASESINATO DE UN ALEMAN EN DANTZIG

BERLIN, 23.—El asesinato de un súbdito alemán en Dantzig, por un polaco, es aprovechado por la Prensa de Polonia para redoblar sus ataques a Alemania.

Sin embargo, en Polonia se quiere dar carácter local al crimen.

DEL INCENDIO DEL "PARIS"

PARIS, 23.—El ministro de la Marina mercante, en la sesión celebrada hoy en la Cámara, manifestó que, a propósito del incendio del trasatlántico "París", que la culpa del siniestro es de la Compañía armadora.

SUBMARINO A PIQUE

NUEVA YORK, 23.—Un submarino de la Marina norteamericana se ha ido a pique. Por medio del teléfono se pudo hablar con los tripulantes, los cuales manifestaron que el hundimiento se había producido por no haber cerrado en debidas condiciones una válvula.

ACUERDO COMERCIAL DANES-ALEMAN

BERLIN 23.—Las negociaciones de carácter comercial entre las delegaciones alemana y danesa han dado hoy resultados positivos.

La prensa danesa se muestra muy satisfecha del término feliz de las conversaciones.

CONSULADO ESLOVACO EN LONDRES

LONDRES 23.—El Gobierno eslovaco ha acordado establecer un consulado en Londres.

EL TERRORISMO EN INGLATERRA

LONDRES, 23.—Hoy se ha sabido que en la noche del lunes se ha perpetrado un nuevo atentado con bombas en un cuartel de Liverpool.

Los artefactos fueron recogidos antes de que llegasen a estallar.

Han sido adoptadas medidas encaminadas a evitar actos de terrorismo en el hipódromo de Essex, donde algunos comunicantes anónimos anunciaron que durante las carreras ocurriría algo desagradable.

HUELGA EN LAS FABRICAS DE AUTOMOVILES NORTEAMERICANOS

NUEVA YORK, 23.—En las fábricas de automóviles de Detroit se declararon en huelga 62.000 hombres, paralizándose los trabajos en las fábricas Chrysler, Dodge, Plymouth y Lincoln.

CONTRA LOS AFILIADOS A LA GUARDIA DE HIERRO

BUCAREST, 23.—El Gobierno rumano ha prorrogado por tres meses la estancia en el campo de concentración de 55 afiliados a la Guardia de Hierro.

Como justificación de la medida se dice que ahora, como antes, actúan contra la ley de protección al Estado.

EL REY JORGE REGRESA A ATENAS

ATENAS, 23. — El Rey Jorge ha llegado hoy a esta capital después de un viaje por Macedonia.

TELEFONOS DE EL IDEAL GALLEGO
Redacción, 1177
Administración, 1542

"El Caudillo de España también lo es de Marruecos"

Dice el Gran Visir

ZARAGOZA, 23.—Estuvo varias horas hoy en esta ciudad el Gran Visir de Marruecos y en una conversación que sostuvo con el corresponsal de la Agencia "Logos" le ha manifestado, que después del alarde hecho con el desfile de Madrid, nadie puede romper ya nuestra espada. Los hombres de nuestra tierra y los de España vertieron la misma sangre por la misma causa. El Caudillo de España también lo es de Marruecos. Españoles y musulmanes, conjuntamente, dieron vida a una misma cultura—terminó—y forma a una misma civilización.—Logos.

BOLETIN DEL ESTADO

BURGOS, 23.—El Boletín Oficial del Estado de fecha de hoy publica entre otras las siguientes disposiciones:

Jefatura del Estado.—Ley reanudando el régimen de beneficios concedidos a la edificación por la Ley del 25 de junio de 1935.

Ministerio de Hacienda.—Decreto autorizando una emisión extraordinaria de sellos de Correos conmemorativos del XIX Centenario de la Venida de la Santísima Virgen del Pilar a Zaragoza.

Decretos nombrando delegados de Hacienda, entre otros, de Orense a don José Feijóo Bermúdez, que es de la de Pontevedra, y delegado de la de Pontevedra a don José Fagoaga Collazo Interventor de Hacienda de Toledo.

Ministerio de Organización y Acción Sindical.—Orden aprobando el Reglamento de Trabajo para la industria de Hotelería, Cafés y similares.

MARINA

Orden concediendo enganches al personal de marinería que se cita.—Logos.

Boletín de Falange Española Tradicionalista

BURGOS, 23.—El Boletín Oficial de Falange Española Tradicionalista y de las JONS, de fecha de hoy, publica, entre otras disposiciones, las siguientes:

Circular a las Organizaciones Juveniles dando normas para la celebración de la festividad de San Fernando, patrón de la O. J. Se detallan las fiestas que habrán de celebrarse.

Orden disponiendo que el vicesecretario del Movimiento, camarada Juan Manuel Fanjul, se haga cargo del despacho de las Delegaciones de Justicia y Derecho, y de Cultura y Educación.—Logos.

Aun no se sabe cuando quedará instalado el Gobierno en Madrid

Varios departamentos no se trasladarán a la capital hasta el Otoño

BURGOS 23.—Aun no se sabe definitivamente cuando se hará el traslado del Gobierno a Madrid. Los Ministerios de Asuntos Exteriores, Vicepresidencia y Gobernación no harán su traslado hasta el otoño. El de Hacienda lo hará en fecha próxima. El de Industria y Comercio lo hará a mediados del mes que viene, y lo irán haciendo pronto, los de Educación Nacional Obras públicas y Agricultura.—Logos.

NOTAS MUNICIPALES

Para enterarla de un asunto que le interesa se ruega se presente a la mayor brevedad posible en el negociado primero de la Sección de Hacienda de este Municipio a doña Josefa Cola Piñeira, que tenía su domicilio en Posse núm. 3, bajo, izquierda.

PALACIO DE JUSTICIA

SEÑALAMIENTOS PARA HOY

Salas de lo Civil

Sección primera.—Carballo: doña María Villar con doña Carmen Suárez sobre reposición de una providencia. Letrados Calvo (don Dámaso) y Reino Caamaño.

Salas de lo Criminal

Sección primera. — La Coruña: Josefa Arabazada por aborto y homicidio por imprudencia. Letrado don Juan Fernández.

Ferrol del Caudillo: Carmen Pita, por hurto. Letrado, Fernández García (D. Aurelio).

MAREAS PARA HOY

Pleamares: a las 7'42 horas, 3'58 metros de altura; a las 20'19 horas, 3'48 metros.

Bajamares: a las 1'41 horas, 0'52 metros; a las 14'09 horas, 0'99 metros.

LA PATRIA NECESITA TU ORO; ENTRÉGASELO.

La Coruña

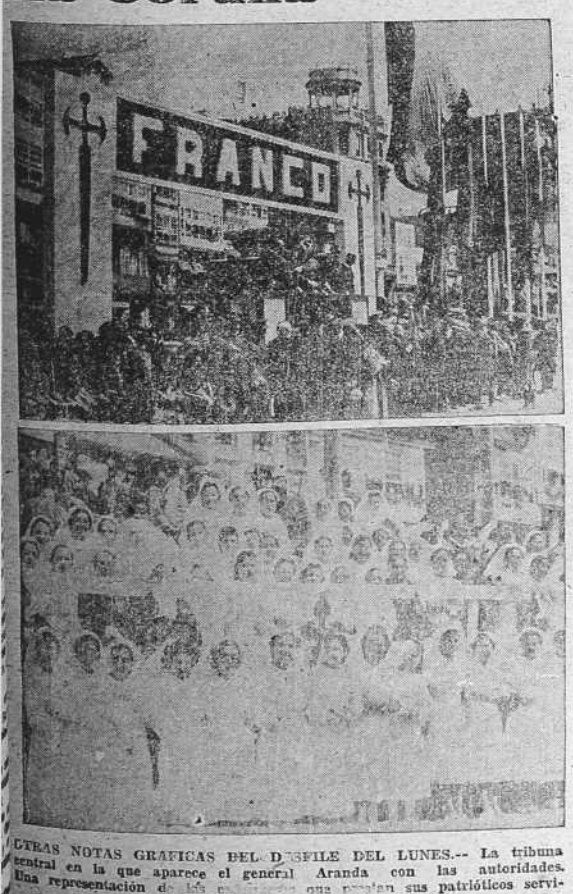

OTRAS NOTAS GRAFICAS DEL DESFILE DEL LUNES.-- La tribuna central en la que aparece el general Aranda con las autoridades. Una representación de los [illegible] que prestan sus patrióticos servicios en los hospitales militares
(Fotos EL IDEAL GALLEGO)

Auxilio Social

no es una legión resignada a mitigar el infortunio, es una Falange que lucha contra el dolor y la muerte con gesto de desafío y aliento de victoria.

Ayúdale suscribiendo una "FICHA AZUL".

AYER

Un día entre primaveral y veraniego, como el anterior, realzó la belleza de los actos celebrados en Santiago en honor del ilustre general Aranda y de las invictas fuerzas de la División 83, que manda el heroico general Martín Alonso.

Fueron muchos, con este motivo, los coruñeses que ayer, a primera hora de la mañana, se trasladaron a la ciudad jacobea para ser testigos de esta nueva jornada de exaltación patriótica que, como la celebrada en nuestra ciudad y la que hoy habrá de desarrollarse en Vigo reafirman la fidelidad de Galicia a la España grande y libre de Franco.

Favorecido por el sol dominante, la jornada coruñesa más pareció la de un día festivo que la de un día laborable. Los paseos estuvieron animadísimos a las horas de "noria" y los viejos se solazaron en los bancos de los jardines y de la zona del Relleno.

Por la tarde, el Ayuntamiento recibió en sus salones a los suboficiales de la División 83, a quienes obsequió con un vino de honor. A la misma hora empezaba en la plaza de María Pita una fiesta popular dedicada también por el Ayuntamiento a los soldados de Martín Alonso. Hubo bandas y charangas y el baile se prolongó hasta la hora de cenar.

En las Casas de Socorro, las reparaciones de rigor en toda jornada normal: el vomitivo a la mujer que tuvo la humorada de ingerir lejía, y los clásicos puntos al desdichado vecino que se interpuso en la veloz trayectoria de un automóvil.

En los restantes frentes, sin novedades dignas de mención.—C.

Los generales Aranda y Martín Alonso, que asistieron a un homenaje en Santiago, prosiguieron viaje a Vigo

También continuaron a dicha ciudad las representaciones de Castellón y Valencia

El Ayuntamiento coruñés obsequió con un vino de honor a las clases de la División 83

Entre nueve y diez de la mañana, salieron ayer de La Coruña los generales señores Aranda y Martín Alonso, las autoridades militares y civiles, y las comisiones oficiales que han venido de Castellón y de Valencia, con el fin de asistir al homenaje que las Diputaciones y Ayuntamientos gallegos iban a rendir en Santiago de Compostela al Cuerpo de Ejército de Galicia en la persona del laureado general don Antonio Aranda y Mata.

También se trasladaron con tal motivo a Compostela, varias representaciones oficiales de La Coruña y muchos particulares.

El Ayuntamiento coruñés estuvo representado por los tenientes de alcalde don José Casteleiro Varela y don Joaquín Ruiz Herrero.

En las últimas horas de la tarde comenzaron a regresar a esta ciudad las autoridades de la capital y las personas particulares. El gobernador civil y consejero nacional don Julio Muñoz de Aguilar, regresó a las diez de la noche.

Los generales Aranda y Martín Alonso no regresaron ayer, así como las entidades y excursionistas de Castellón y de Valencia que habían llegado el domingo a La Coruña para cooperar con su presencia al homenaje que esta región está rindiendo al glorioso Cuerpo de Ejército de Galicia.

Al abandonar ayer mañana La Coruña el general Aranda con su esposa, se llevó el equipaje.

El general señor Martín Alonso y varios jefes de Estado Mayor que tampoco regresaron ayer, se proponían continuar desde Santiago a Vigo, en cuya ciudad se celebrarán hoy varios actos en honor del general Aranda y del Cuerpo de Ejército de su mando.

OBSEQUIO EN EL AYUNTAMIENTO CORUÑES A LAS CLASES DE LA DIVISION 83

El Ayuntamiento obsequió ayer, a las siete y media de la tarde, con un vino de honor a los suboficiales y sargentos pertenecientes a la gloriosa División 83. El agasajo a las clases se celebró en el salón de turismo y estuvo presidido por el alcalde don José Pérez Ardá, con varios concejales, y por el comandante don José Mosquera Palleiro, jefe del Batallón 13 del Regimiento de Infantería de Zamora número 29, perteneciente a la 83 División.

Hicieron los honores a los invitados los concejales don Diego Delicado Marañón, don Manuel Reimúndez, don Juan Canalejo, señor Valdés, señor Soto y señor Sáez Torres; el secretario de la Corporación, don Alejandro Rebollo, y los funcionarios municipales señores Barros, Carbajal y Sánchez, con el secretario particular de la Alcaldía, señor Vega.

CELEBRACION DE UNA VERBENA EN LA PLAZA DE MARIA PITA

Desde la media tarde de ayer hasta las primeras horas de la noche, se celebró una verbena en la Plaza de María Pita, con el fin de proporcionar a los soldados de la División 83 unos ratos de esparcimiento. Esta fiesta es repetición de las celebradas anteayer en distintos lugares de la ciudad con el mismo objeto.

El festejo de ayer estuvo muy animado y reinó en él mucha alegría. Durante su celebración se dispararon numerosas bombas y fuegos artificiales.

Después de celebrado el vino de honor de los suboficiales y sargentos de la 83 División, el Ayuntamiento obsequió con pasteles y vino español a los componentes de la banda de música que actuaba en la verbena de la Plaza de María Pita, y a una comisión de soldados que se hallaban en aquel lugar.

Tanto el agasajo a las clases como el de los músicos y soldados transcurrió en medio de una gran animación y se vitoreó a España y al Caudillo.

Una conferencia sobre la "Higiene de los ojos del niño"

Por orden del Ministerio de la Gobernación y al servicio de España y del Niño Español, el próximo día 25 dará una charla ante el micrófono de "Radio Coruña", el jefe de los servicios de oftalmología, con el tema: "Higiene de los ojos del niño".

COMISION LOCAL DE SUBSIDIO AL COMBATIENTE

PAGO DE LA NOMINA DEL MES DE ABRIL

Habiéndose producido entre los beneficiarios, con motivo de las festividades últimas, cierta desorientación con relación a los días en que a cada uno corresponde cobrar, se aclara que el turno queda establecido en la siguiente forma: Día 24, por la mañana de 11 a 1 y media, del 2.452 al 2.609; por la tarde, del 2.610 al 2.767. Día 25 por la mañana, del 2.768 al 2.797 y los beneficiarios de la Cámara de Comercio; por la tarde todos aquellos que no hayan podido cobrar en los días que les correspondían.

QUINTAS DESMOVILIZADAS

Teniendo en cuenta que por haber sido desmovilizadas varias quintas, procede que por esta COMISION LOCAL se dé de baja en el Padrón de beneficiarios, base de la nómina del mes de junio próximo, a todos los familiares de combatientes comprendidos en la circunstancia antes indicada y tratando de evitar los perjuicios que tal medida ha de producir a aquéllos que por causas ajenas a su voluntad no encuentren ocupación remunerada con que atender a sus familiares, se pone en conocimiento de éstos que durante los días 27, 28, 29 y 30 de diez y media a once y media de la mañana, deben presentarse en las oficinas de esta Comisión local donde se les indicará las normas a que deben sujetarse para tener derecho a los beneficios del Subsidio al Excombatiente de conformidad con lo que establece el Decreto del Ministerio de la Gobernación de 16 último (B. O. del Estado del 18).

Por Dios, España y su Revolución Nacional Sindicalista.—La Coruña 23 de mayo de 1939.—Año de la Victoria.—El Secretario, Ramón Saura.

Sucesos

ATROPELLADA POR UN AUTOMOVIL

Fué atropellada ayer por un automóvil María Destrido Márquez, de la Avenida de Rubine, y en el accidente sufrió una herida contusa en la región nasal y una contusión en la pantorrilla izquierda. Se le prestó asistencia médica en la Casa de Socorro del Hospital y se calificó su estado de carácter leve, salvo complicaciones.

HERIDO AL CAERSE DE UN CAMION

Cuando iba subido en un camión, ayer mañana, por la zona del puerto, el obrero de una fábrica de maderas del Coralón de la Galteira, Juan Eiroa Ruenes, se cayó del vehículo y sufrió varias heridas, de las que tuvo necesidad de ser asistido en la Casa de Socorro antes mencionada. Presentaba una herida contusa en forma estrellada que interesa cuero cabelludo en la región occipital. Eiroa iba en el camión para ayudar a cargarlo de madera. Después de ser asistido pasó a su domicilio, de la calle de Caballeros, número 34, primero. El estado del herido fué calificado de carácter leve, salvo complicaciones.

HERIDO EN ACCIDENTE DE TRABAJO

Trabajando en la estación del ferrocarril a Santiago el obrero municipal Ramón Vázquez Caramés, se cayó al suelo y se produjo una herida fuertemente contusa, en la región parietal derecha y conmoción cerebral. Trasladado a la Casa de Socorro del Hospital, fué curado de primera intención y se calificó su estado de pronóstico reservado.

INTOXICADO CON LEJIA

En el mismo Centro benéfico fué asistida ayer de una ligera intoxicación que sufrió al ingerir lejía de sosa, Angela González Pérez, del Castaño, número 13 (Monelos).

OTROS HERIDOS EN ACCIDENTES CASUALES

Fueron asistidos también ayer en la misma Casa de Socorro de heridas que se produjeron en varios accidentes:

Manuel Núñez Gutiérrez, del Hospital, número 13, erosiones con pérdida de piel en el dedo índice de la mano derecha; Gonzalo González Pérez, de la calle de la Torre, 176 y 178, segundo, herida en la región interparietal; María Cid, de Progreso 34, contusiones y erosiones en el brazo izquierdo; Genoveva Balado Breña, de Juana de Vega, 21, distensión ligamentosa en la muñeca izquierda; Rafael Valestrina, de la calle del Carmen, 20, distensión ligamentosa de la articulación del codo derecho; Victoria García Sangil, de la Travesía del Montiño, contusión y distensión ligamentosa del codo izquierdo; María Silva Paredes, de la calle de Argudín Bolívar, se le extrajo una espina que se le había clavado en la garganta.

Vida de sociedad

MEJORADA

Se encuentra muy mejorada de la dolencia de cierta consideración que padeció estos días, la señorita María Ozores Santaló.

Hacemos votos por su total restablecimiento.

—Regresaron de Madrid doña Otilia Sandeliz de Hervada y su hija, Chelito.

—Llegaron también de la capital de España para pasar unos días con su familia don Antonio Pelayo San Bartolomé, su esposa doña María R. Yordi y sus hijos Maribel y Antoñito.

—Salieron para Asturias don Manuel y don Alfredo Gutiérrez.

—Llegó de Madrid el coronel de Artillería don Francisco Judel Peón

MADRES: ALIMENTAD VUESTROS HIJOS CON "FOSFATINA CORSO"

VIAJEROS

Regresaron de Madrid don Arturo Montel Martínez, su hija Chelo, su hija política doña María de la Encarnación Jiménez Reyes y sus sobrinos los señores de Padilla.

—Procedentes de Orense se encuentran en La Coruña doña Manuela Varela de Torrado, sus hijas y sus nietos.

—Llegaron de Valencia el teniente coronel de Intendencia don José Fuciños Gayoso, su esposa doña Amparo Sendín y su hijito.

COMISION INSPECTORA PROVINCIAL DE MUTILADOS DE GUERRA

TITULOS DEFINITIVOS

Terminado el expediente instruido a los Caballeros Mutilados citados a continuación y declarados *mutilados inútiles*, deberán enviar a esta Comisión Provincial, por conducto de las Comarcales, sus títulos provisionales para convertirlos en definitivos.

Los naturales de esta provincia enviarán, a la vez, una fotografía para hacerles entrega del carnet, que será expedido gratuitamente.

Caballeros Mutilados, señores don: Sánchez Acosta, José; Abun Fachado, Alfonso; Gómez Armada, José Antonio, González Gutiérrez, Resíituto; Basagaña Boix, José; Corral Martínez, Domingo; Sánchez Carollo, Eduardo, Toral Gómez, Jenaro; López Franco, Luis; Sánchez Carro, Lorenzo; Ramos Rey, Baltasar; Martínez García, Manuel; Madico Cañado, Antonio; Pérez Grobas, Manuel; Garabato Villaverde, Manuel; Chaparro García, Agustín; Vidal Martínez, Manuel; García Cancela, Marcelino; Zapata Lema, Fernando; Galán Santos, José; Mouriño Iglesias, Luciano; Retamosa Avis, Quintín; Suárez García, Amador; Santamaría Durán, Angel; García Machado, Vicente; Domínguez Taibo, Benito; Diestre López, Andrés; Rocha Sánchez, Arturo; Pérez Nuevo, Mario; Patiño Cebey, Antonio; Castro García, Angel; García Ruela, Alejandro; Figueira Alfonsín, José; Blanco Fernández, Manuel; Alvarez Novoa, Leonardo; Martínez Souto, Santiago; Mautiño Ferreiro, Santiago; Pérez Castro, Manuel; Vallo Villaverde, Santiago; Justo Sales, Andrés; González Torrado, Antonio; Fernández Pombo, Manuel; Freire Lago, José; Sánchez Martínez, Pedro; Pereiro García, José.

Títulos provisionales recibidos: Permuy García, Andrés; Figueira Alfonsín, José; Beate Fernández, Manuel; López Rabón, Severino; Ertrebid Fernández, Angel; Vázquez Díaz, Ramiro; Tojo Mosquera, José; González Queirogua, Francisco; Acosta Pérez, José; Díaz Yáñez, Jesús; San Andrés, Fuentes Juan; Pérez Rodríguez, Juan; Gómez Brandariz, Vicente; Antelo Gómez, Eugenio; Castro Villar, Dionisio; Martínez Pérez, Manuel; Rodríguez Rey, Ricardo; Río Suárez José; Iglesias Otero, Manuel; Abuín Rial, Manuel; Viqueiras Peña, Constantino; Sande Santiso, Antonio; Rodríguez Lapido, José; Rumbo Otero, Juan; Gómez Rodríguez, José; Aldao Pan, Generoso; Fraga Nogareda, José; Avila Suárez, Antonio; Ares García, Manuel; Sánchez Pedrouzo, José; Fandiño Ares, José; Rocha Maceira, Ricardo; Reboredo Catoira, Manuel; García Mira, Ramón; Martín Martínez, Isidro; García Martín, Lorenzo; Becerra Gómez, Eduardo; González Sevilla, Fausto; Alvarez López, José; Aucha Arangundín, Antonio; Martínez Uzal, Jesús; Orza Caneda, Antonio; Carballo Piñeiro, Jesús; Arijón Lema, Antonio; Montenegudo García, Luis; Sabín Mallon, Francisco; Suárez Rodríguez, José; Suárez López, José; Patiño Patiño, José; Souto Sánchez, Andrés; García Lorenzo, Juan; Aragón García, Manuel; Toledo Rey, Juan; Barbeito Mexico, José; Somoza Jarra, Jesús; García Rey, Manuel; Nacimientos Santos, Antonio; Docampo Rodríguez, Manuel; Bardanca García, Ramón; Riveiro Brello, Emilio; Saleta Centeno, Ramón; Fandiño Villariño, Gerardo; Mosquera Villar, Ramón; Varela Rey, José; Román Rodríguez, Ramón; López Bravo, José; Canosa Andrade, Jesús; Gómez Galo, Luciano; Lueiro Riveiro, Manuel; López Canosa, José; Cotelo Becerra, Plácido; Rey Figueirido, Manuel; Sieira Maneiro, Francisco; Villar Alonso, Juan; Pons Camps, Bartolomé; Gandio Paz, Guillermo; Ferrer de la Riva, Santiago; Rodríguez Rodríguez, José; Bilarino Pardo, Rudesindo; González Bouza, Feliciano; Avilés Vázquez, Manuel; Fernández Calvo, Juan; Quintas Carrera, Eugenio; García Pites, Severino; Souto, Manuel; Selpas Rey, Florencio.

La Comisión ruega a los interesados residentes en La Coruña pasen a recoger los títulos a las oficinas de la misma, instaladas en el Palacio de Justicia, provistos de tres fotografías y del certificado de reconocimiento médico.

Los residentes en la provincia o fuera de ella, se servirán comunicar a esta Comisión su domicilio actual.

La Coruña, a 20 de mayo de 1939. Año de la Victoria.—*El Presidente.*

SECCION RELIGIOSA

SANTORAL

Santo de hoy: Nuestra Señora Auxilio de los Cristianos.

Santos de mañana: San Gregorio. San Urbano.

SOLEMNIDADES

LOS NIÑOS Y LA PAZ

Encarga S. S. Pío XII que los niños pidan a la Santísima Virgen, durante el mes de mayo, por la paz del mundo.

Encarece nuestro R.mo Prelado que, para cumplir los deseos del Papa, se hagan preces especiales en los Catecismos y que haya Comuniones de niños en un día señalado.

A este fin se harán preces públicas a la hora del Catecismo y para el último domingo de este mes, fiesta del Espíritu Santo, se organizan Comuniones en cada Centro catequístico.

Se ruega y recomienda a los directores y maestros de Colegios y Escuelas recen todos los días hasta fin de mayo, tres Ave Marías a la Virgen Santísima, Madre del Amor Hermoso, pidiendo por la paz del mundo, según las intenciones del Papa.

NOVENA A LA DIVINA PASTORA

Continúa celebrándose en la Capilla de San José de la Montaña la novena solemne que los Religiosos Capuchinos de esta capital dedican a la Patrona de las Misiones, la Divina Pastora de las Almas.

Con tal motivo, los Padres Capuchinos y la Congregación de la Divina Pastora, que nuevamente reanuda su acción piadosa y de apostolado, invitan a las personas devotas a asistir a los cultos religiosos que en la Capilla de San José, en Ramón de La Sagra, 16, se tendrán durante estos nueve días.

Por las mañanas se leerá la novena en las misas de 8 y 9.

Y por las tardes, a las 7 y media, se tendrá el ejercicio solemne con exposición de Su Divina Majestad y plática, que predicarán los RR. PP. Director e Hilarino de El Burgo.

La música estará a cargo de don Eugenio Barrero, que interpretará escogidos motetes.

SOLEMNE NOVENA EN SANTO DOMINGO A NUESTRA SEÑORA DEL AMOR HERMOSO

Sigue celebrándose en la iglesia de Santo Domingo la solemne y tradicional novena que los Cofrades de Nuestra Señora del Amor Hermoso dedican anualmente a su Santísima Madre.

Por la mañana, a las siete, con el ejercicio de las Flores se hace la novena y los cultos vespertinos se celebran a las siete y media, con Exposición del Santísimo, y sermón por el elocuente orador sagrado R. P. Secundino Martín, O. P.

EN LA CAPILLA DE LOS PP. SALESIANOS

Hoy, festividad de María Auxilium Christianorum, a las ocho y a las nueve, misas de Comunión general, con primeras Comuniones.

A las once, solemnísima misa cantada, a tres voces mixtas y orquesta, por la Coral Barrero y Escolanía infantil del Colegio que ejecutarán la "Primera Misa Pontificalis" del maestro Perosi.

A las siete y media de la tarde, después de breve ejercicio y bendición con el Santísimo, se celebrará procesión por los patios en acción de gracias por la feliz terminación de la guerra y para pedir por la paz entre las naciones.

PERPETUO SOCORRO, PP. REDENTORISTAS

Con gran esplendor se está celebrando en la capilla de los Padres Redentoristas la novena a Nuestra Señora del Perpetuo Socorro.

El sábado, día 20, dió comienzo en esta capilla la solemne novena a Nuestra Señora del Perpetuo Socorro. Por la mañana, ejercicio de la novena con cánticos, en las misas de 6 y media y 8. Por la tarde, la función solemne a las 7 y media. Predica el R. P. Matías Martínez, Redentorista de la Residencia de Vigo.

Acuden a los brillantes cultos muchos fieles que siguen con piadosa atención los elocuentes sermones del docto religioso.

TRIDUO PRO SEMINARIO

Los días 26, 27 y 28 se celebrará en la iglesia de San Jorge un solemne triduo pro Seminario. En el ejercicio de la tarde predicarán los Sres. Dr. Manuel Silva Ferreiro, M. I. Sr. D. Baltasar Pardal y el M. I. Sr. D. Juan Antonio Rodríguez Villasante, canónigo de la Catedral de Santiago.

CULTOS

V. O. T.—Continúan los cultos del mes consagrado a la Madre del Amor Hermoso y el Santo Vía-Crucis, a las siete y media de la tarde. Las misas de Comunión se dicen a las siete, y ocho.

Se está celebrando la novena de María Auxiliadora.

El 28 tienen sus cultos mensuales los Hermanos Terceros, con misa de Comunión a las ocho y ejercicios a las siete y media de la tarde.

SANTIAGO.—*Marías de los Sagrarios.*—Mañana, jueves, las Marías de los Sagrarios tendrán los cultos mensuales de costumbre.

Por la mañana, a las 8'30, misa de Comunión, e inmediatamente exposición de S. D. M.

Por la tarde, a las 7'30, estación, rosario, ejercicio, plática, procesión y reserva.

SANTO DOMINGO.—Misa solemne en el altar de la Patrona de La Coruña, Nuestra Señora del Rosario, en acción de gracias.

Por encargo de varias personas se celebrará el jueves, a las ocho, una misa cantada en el altar de Nuestra Señora del Rosario, Patrona de La Coruña, como acción de gracias por el feliz término de la guerra. Una vez que la Santísima Virgen ha sido triunfalmente paseada por las calles de la ciudad y colocada nuevamente en su altar, se celebrará este acto religioso, al que se recomienda la asistencia principalmente de los Cofrades del Santísimo Rosario.

SAN PEDRO DE MEZONZO.—El 20 dió principio en esta iglesia la novena en honor de Santa Rita con toda solemnidad para terminar el 28, domingo, con la misa de Comunión a las 8; misa cantada a las 12, con la bendición de S. D. M. al terminar la misa; a la tarde de este día termina la novena con sermón, por el R. Padre Felipe Otero, de la Orden Franciscana.

Estos cultos serán amenizados por el afinado coro de Santa Rita.

SAN NICOLAS.—Mañana, jueves, a las 12, en el local acostumbrado, se celebran las conferencias morales y litúrgicas correspondientes a este mes.

Disertará don Miguel Castro Maseda.

Le harán observaciones don Jesús Martínez y don Carlos Bueno.

Expondrá las rúbricas don Juan Vila.

EJERCICIOS ESPIRITUALES

Hoy, a las siete y media de la tarde, darán comienzo en la capilla de San Andrés ejercicios espirituales para las obreras de las Doctrinas Sociales.

Dirigirá los ejercicios el R. P. Daniel Cuadrado, S. J.

Mi homenaje al sacerdote de la aldea

¡Qué hermoso sería el sacerdocio rural, si no hubiera corazones encenagados... si no molestara con la pureza de su vida y de su doctrina!

• • •

¡Miradlo! No hay día que no sufra un pequeño o grande martirios porque no hay día que no encuentre la oposición de un corazón apasionado o de un corazón corrompido. ¡Ah! Qué distinto fuera, si no hubiera usura que reprender, lascivia que moderar, caciquismo que templar...!

• • •

¡Qué martirio más duro el suyo! Como se dijo de la Cruz del Maestro, se puede con justeza decir de él: Para los unos es una locura; para los más necedad; para muy pocos el máximo de los honores.

• • •

Ha de pasar, pues, la vida entre una incomprensión horrible y una tentación fascinadora, que lo atrae por todos los caminos. ¿Triunfan los más? Son héroes sin nombre, desconocidos para el mundo, anotados con amor de Padre por el Señor en el libro de la vida verdadera ACTA DE LOS MARTIRES en los anales del Cielo.

• • •

Y esta incomprensión, saturada de martirio, ni le desespera, ni le repugna: Sabe la profecía del Maestro: "NO PUEDE SER EL DISCIPULO DE MEJOR CONDICION QUE EL MAESTRO... COMO A MI ME HAN PERSEGUIDO TAMBIEN PERSEGUIRAN A VOSOTROS."

• • •

¡Fíjate bien! Aun tiene que disimular su angustia para no herir al que le hiere: Lo pide así el Maestro: ¿Crées que de otro modo se puede explicar que a los insultos responda con excusas, cuando no con sonrisas?

• • •

No seas, pues, hipócrita, cuando enjuicias acerca del sacerdocio. Tú no sabes cuán penoso es su ministerio. Piensa que Jesús tembló en el Huerto ante el cáliz de la amargura, que en el Colegio Apostólico hubo un traidor, que los demás fueron flacos...

II

Un día, ahora hace diez y nueve siglos, apareció en España el Apóstol Santiago, predicando la fe de Cristo. Como todos los apóstoles, logró atraer el ánimo de los más desgraciados, de los esclavos que trabajan la tierra, ni dueños de la libertad, ni siquiera de la vida. El glorioso apóstol fué el primer evangelista aldeano de España. En la época romana, y en la visigoda y en la reconquista fueron apareciendo los núcleos parroquiales. En cada uno de ellos hay un viejo vecino, EL SEÑOR SACRAMENTADO, el más viejo habitante de cada parroquia. Junto a El, su ministro, el sacerdote.

• • •

Desde entonces son los sacerdotes los administradores y los sembradores de la Divina Eucaristía. En los graves momentos de la Patria, en las guerras religiosas, son además sus salvadores.

• • •

De aquellos esclavos procedes tú. De aquellos sacerdotes proceda tu libertad y la civilización de tu pueblo. No hay un solo español que no deba al sacerdote de los campos más de la mitad de lo que es y representa.

• • •

Cuando desaparecieron los sacerdotes de la Iglesia de Cristo de los campos africanos, los campos se tornaron yermos y las conciencias salvajes.

• • •

Lo decía un Santo párroco de gran experiencia, el de Ars: "Dejad unos años sin sacerdotes a la aldea y regresará al salvajismo."

• • •

En las manos del sacerdote están las llaves de la Iglesia y el tesoro del Tabernáculo; él es el moldeador de las conciencias. Cuando su influencia es única sobre los corazones, la pureza impera en las costumbres, los gobernantes no se inquietan por la rebeldía de los súbditos y el trabajo es grato y fecundo en el pueblo que ríe y bendice a Dios.

• • •

Poned al cacique frente al sacerdote y una de dos: o se hace su esclavo y con su esclavitud la de todo el pueblo, o si resiste, le espera el martirio disimulado de la tiranía liberal o el sangriento de la tiranía marxista. Ante el templo vacío de la aldea siempre se puede razonar: por aquí pasó la esclavitud solapada, fruto podrido de la desamortización de los bienes eclesiásticos y la pobreza humillante del ministro de Dios o la sórdida tiranía del cacique que pretendió imperar sobre las conciencias, imperando sobre la del director de conciencias.

• • •

Aunque algunos torpes lectores de la Historia no quieran: Así como a Dios plugo elegir un día para Sí, el domingo, y una Casa para Sí, el templo, y un modo de cantarle, los salmos, quiso también tener sus Ministros, los sacerdotes, cuya grandeza ministerial nadie les podrá arrebatar.

• • •

Pregunta a los historiadores de la cultura y de todos los tesoros que son la grandeza de la Patria. Ellos te dirán: tú vives de lo que ellos sembraron, de sus sacrificos, de su austeridad de vida. Ahora te dirán más: tú vives, porque ellos murieron por tí.

III

El mundo civilizado, que no está corrompido ni interesado por la criminal propaganda se pregunta atónito: "¿cómo ha podido ser tan horrible carnicería en los Ungidos del Señor en el país católico por antonomasia? La respuesta es clara: no fué el pueblo católico, aunque ocurrió en el país católico; fueron las filtraciones masónicas y ateas de los países extranjeros.

• • •

Pero el crimen no deja por eso de ser horroroso y cierto: Se alzaron contra el Padre de los atribulados, contra el que aliviaba el dolor de los débiles, contra el defensor de la paz.

• • •

Primero le robaron la influencia y lo obligaron a mendigar. Después le arrebataron la influencia en las conciencias. Hasta entonces todo iba bien para muchos que se llamaban cristianos, hasta que sus bienes, que acaso procedían de la Iglesia, fueron colectivizados y los hijos de sus entrañas fueron transportados a Rusia.

• • •

¡Ay de vosotros, ricos que apartasteis a vuestros hijos del Santuario, cuando lo visteis empobrecido y en ruina, pero mandasteis a los hijos de vuestros colonos con la pretensión de que os sirvieran en el Oratorio, como los padres os servían en los campos! Quizás hubierais defendido mejor a los Ungidos y hubierais evitado la catástrofe. ¡Ay de vosotros, si no reaccionáis!

• • •

No obstante, ellos, que sabían de tu sinrazón y de tus materialismos y de tus paganías, cuando el marxismo se lanzó contra tí, te defendía contra el vejamen y la violencia, porque tampoco... era eso.

• • •

¡Miradlos! Como Cristo hizo altar de Sí mismo y fué sacerdote, altar y Víctima a la vez, así los ungidos de España, imitando al Maestro, fueron altares de su propio sacrificio. ¡Qué grandes fueron en la hora de la verdad! Por el mismo pueblo que amaban hasta en los estertores de la bárbara agonía... ¡Qué grandes en perdonar!

• • •

¿Y vives? ¿y gozas? Vives y gozas por el dolor de los sacerdotes, por la muerte de los justos.

• • •

Oyeme: desde las logias siguen apuntando con fina puntería al Santuario. Esta clase de guerra se suaviza, pero jamás se acaba. Dura cuanto dure el mal y la pasión en el mundo. Ahora cierra los ojos y medita qué debes hacer. Yo hice ya mi homenaje a los sufridos, a los justos.

M. MEDINA GATA.

PAYASOS

Una obra maestra que intriga y apasiona, por los cuatro ases

FRANCOISE ROSAY
HANS ALBERT
CAMILA HORN
HANS STELZER

Un estreno 1939, que presentará ROSALIA el SABADO próximo.

SAVOY

HOY, MIERCOLES: EXITO

La película española de maravillosas creaciones

NOBLEZA BATURRA

Creación de IMPERIO ARGENTINA
MIGUEL LIGERO
MANUEL LUNA

4—6—8—10 3/4

MAÑANA:

Currito de la Cruz

VIERNES: ESTRENO.

Código secreto

EN ESPAÑOL

Rosalía-Hoy

4, Butaca..... 0'80
6 y 10'45..... 1'10
A las 8..... 1'50

CLAUDETTE COLBERT y el célebre MAURICE CHEVALIER

en la divertidísima y fastuosa opereta de gran espectáculo "Paramount"

El teniente seductor

MAÑANA: ROY ROBSON con la adorable CAROLE LOMBARD en la magnífica comedia dramática

El angel del arroyo

LA TERRAZA

HOY: A las 4; 6; 8 y 10'45

La interesantísima superproducción dramática

El secreto de un alma

Por WILLIAM COLLIER y SARI MARITZA

MAÑANA, JUEVES

NOVA PILBEAM, la precoz estrella infantil, en

Su mejor amiga

Con FRITZ KORTNER y JIMMY HANLEY

VIERNES

LA PALOMA

Por DOLORES DEL RIO y LEO CARRILLO

KIOSCO-HOY

PISO ALTO, A las 4, 6, 8 y 11.

PISO BAJO: A las 4'15, 6'15, 8'15 y 10'45

La grandiosa producción METRO

Sola contra el mundo

Una mujer que amó y sufrió en silencio y despreció la hipocresía con el orgullo de su alma superior

CONSTANCE BENNETT
HERBERT MARSHALL
ELIZABETH ALLAN
RALPH FORBES

MAÑANA, en ESPAÑOL

HEROES DE TACHUELA

STAN LAUREL OLIVER HARDY

AGENCIA REY-SOLER

TRANSPORTES

Con la seriedad y garantías que nos caracterizan, ponemos sus encargos de domicilio a domicilio entre Barcelona y La Coruña en cinco fechas.

Santa Catalina, 21

INFORMACION REGIONAL

Mañana, el Arzobispo de Valladolid impondrá, en Vigo, la Laureada al general Aranda.--Llegaron al puerto vigués cinco trasatlánticos para embarcar a la Legión Cóndor

A las 8 de la tarde han comenzado a llegar a Vigo, procedentes de Santiago, las gloriosas tropas gallegas que constituyen la 83 División. Estas tropas vienen a tomar parte en el homenaje que aquí se tributará mañana al Cuerpo de Ejército de Galicia y a su jefe el heroico y laureado general Aranda, a quien se le hará entrega también mañana de la valiosa Cruz Laureada de San Fernando que le regala la Federación Patronal de Vigo. Las tropas traían los camiones engalanados con flores y ramaje y al cruzar por las calles de la ciudad entonaban himnos patrióticos y vitoreaban incesantemente a España y al Caudillo. El público que presenciaba su paso aplaudía y aclamaba a las heroicas fuerzas y al Generalísimo.

Las tropas se dirigieron directamente a sus respectivos alojamientos.

Mañana a las 11 se celebrará en las Avenidas del Puerto una misa de campaña. Terminada la misa el Arzobispo de Valladolid impondrá la Laureada al general Aranda y a continuación se verificará el desfile de todas las fuerzas.

Para presenciar el desfile se han levantado en la calle de Policarpo Sanz dos grandes tribunas para las autoridades e invitados. Al mediodía el general Aranda, los jefes y oficiales de la 83 División y personalidades de Valencia y Castellón, que al igual que el general Aranda, son esperados esta noche, serán obsequiados con un banquete en el parque de Castrelos. Los suboficiales y sargentos serán obsequiados con otro banquete y a cada uno de los cabos y soldados de la División se le entregarán cinco pesetas. Por la tarde se celebrará un festival en el parque Las Cabañas en honor de los jefes y oficiales y por la noche habrá grandes verbenas en las principales calles en homenaje a las fuerzas gallegas. El día de mañana se considerará festivo.

El jueves será obsequiado el general Aranda con una excursión por la ría en la que tomará parte toda la flota pesquera.

MARCHA DE LA LEGION CONDOR

VIGO 23.—A las dos y media de la tarde han fondeado en este puerto cinco grandes trasatlánticos alemanes, con objeto de trasladar a su país a la Legión Cóndor. Estos buques pertenecen a la Asociación del Frente del Trabajo denominada la Fuerza por la Alegría, merced a la cual y mediante una módica cuota pueden efectuar los obreros alemanes frecuentes viajes marítimos por todo el continente.

Se denominan estos buques "Robert Ley", "Wilhel", "Gustloss", "Der Deutsche", "Sierra Córdoba" y "Stuttgart. Los dos primeros son modernísimos y acaban de ser puestos en servicio. Conducen cada uno 1.500 hombres. Los otros tres llevarán a bordo un millar de hombres, cada uno.

El "Sierra Córdoba" y el "Stuttgart" atracaron al muelle de trasatlánticos y los otros tres fondearon en la bahía. El "Stuttgart" ha empezado a descargar una importante partida de material quirúrgico y medicamentos que el Gobierno alemán envía como regalo al Caudillo. También ha descargado 600 toneladas de harina, como obsequio a Auxilio Social. Al muelle del Arenal atracaron también otros dos buques alemanes para transportar todo el material de la Legión Cóndor.

Esta noche comenzarán a llegar procedentes de León, algunos de los diez trenes que conducen el personal y material.

El próximo día 26 por la mañana zarparán con rumbo a su país todos los buques que constituyen la expedición.

EL FERROL DEL CAUDILLO

LA SEMANA DE LA MADRE

EL FERROL DEL CAUDILLO 23. Continúan celebrándose los actos de la Semana de la Madre.

A las cinco de la tarde dió una conferencia en el local de la Escuela Nocturna Obrera, el director del Instituto Nacional de segunda enseñanza, don Enrique Montenegro López.

Disertó sobre el tema: "Renovación de costumbres".

La concurrencia fué muy numerosa y aplaudió con entusiasmo al culto conferenciante.

A las ocho de la noche, se celebró un acto religioso en la iglesia parroquial de San Julián, al cual asistieron numerosos fieles.

MORDIDA POR UN PERRO

En la Casa de Socorro fué asistida, la vecina de la calle Nueva de Caranza, Leonor López, de 28 años, casada, de una herida contusa en el pie izquierdo, producida por mordedura de un perro.

Su estado fué calificado de leve, salvo complicaciones.

NEGOCIADO DE ABASTOS

Para informarles de un asunto que les interesa deben presentarse en el negociado de Abastos del Ayuntamiento, los señores siguientes: Antonio Díaz Lodeiro, Casimiro Izquierdo, Manuel García López, Manuel Serrano, Emilio Junquera, Ramón Martínez, Luis Díaz Varela, Sucesores de Andrés Mateo, Hijos de Simeón García y Compañía e imprenta "Arriba España".

LA PATRONA DE ESTEIRO

Continúan con gran entusiasmo los preparativos para las fiestas en honor a la Virgen de las Angustias, excelsa Patrona del barrio de Esteiro.

La víspera se celebrará una verbena, amenizada por una banda de música.

El día 4 de junio próximo, festividad de la Santísima Virgen, habrá misa de comunión a las ocho de la mañana. A las once función solemne y a las seis de la tarde procesión que recorrerá el itinerario de años anteriores.

EL CORO TOXOS E FROLES

Regresó de Madrid a donde fué con motivo del homenaje rendido al Generalísimo Franco en la capital de España el laureado coro "Toxos e Froles".

MOVIMIENTO DE POBLACION

Nacimientos: María del Carmen Veiga Collado.

Defunciones: Esther Pintos Espiñeira, de un año.

PRESENTACIONES

Para recoger un documento que le interesa debe presentarse en las oficinas del Juzgado municipal doña María Arata Vázquez.

JUEVES EUCARISTICOS

Mañana, jueves 25, a las ocho, en la Iglesia de la Merced, tendrán las niñas de los "Jueves Eucarísticos" su misa de comunión general.

Hoy, miércoles, a las seis de la tarde, tendrán la preparación y confesión en la misma Iglesia.

PONTEVEDRA

MAGISTRADO QUE SE REINTEGRA

PONTEVEDRA, 23.—Por haber cesado las causas que motivaron su designación para el Juzgado número 5 de Barcelona, fué reintegrado a la Audiencia de Pontevedra el magistrado don Miguel Peña de Andrés.

MEDALLAS DE SUFRIMIENTOS

Se conquistaron las medallas de Sufrimientos por la Patria a los soldados del Regimiento de Infantería de Burgos núm. 31, Atilano Gutiérrez Alvarez, Manuel Gutiérrez Gutiérrez, José González Valle, Albino Martínez Gutiérrez y Francisco Rubio García.

REINTEGRO A LA ACTIVIDAD Y ASCENSO

Reintegrado a la situación de actividad se asciende a comandante al capitán de Artillería don Rafael de las Llanderas Pueyo.

ADJUDICACION DE UNA SUBASTA

Se adjudicó definitivamente a la S. A. "Frigoríficos del Norte" la subasta celebrada en esta Jefatura de Obras Públicas para aprovechar la parcela destinada a frigoríficos en la dársena número 4 del puerto pesquero de Vigo, con destino al establecimiento de cámaras de congelación de pescado y otros productos alimenticios a bajas temperaturas y a la fabricación de hielo común para suministro a los buques pesqueros.

El plazo de esta concesión es de 45 años, al terminar el cual pasarán los edificios y las instalaciones a ser propiedad de la Junta de Obras del Puerto.

MOVIMIENTO DE POBLACION

Nacimientos: Marta María Victoria Uberos Holt, de Pontevedra; Manuel Barreiro Solla, de Mourente; Marina Senra Villaverde, de Tomeza.

Defunciones: Manuel Reyes Escolano, 67 años, en Figueirodo.

POR IR CON EL BRAZO FUERA

Yendo en el automóvil que hace la línea Pontevedra-Cangas, la vecina de esta última villa, Isidora de la Puente Vázquez, por ir con el brazo fuera, rozó éste contra un poste de la carretera, tan violentamente, que se ocasionó la fractura conminuta del húmero derecho, por el tercio medio, con gran equimosis.

ATROPELLO DE AUTOMOVIL

En la carretera de Vigo, el automóvil B.-3041, atropelló a la vecina de Figueirido, Carmen Crespo Filgueira, ocasionándole lesiones de pronóstico reservado.

El vehículo era conducido por Alfonso Lago.

CRUZ ROJA

Se curó a Eduardo Quintana Barcia, de 18 años, vecino de Mourente, que con una piedra se causó herida con pérdida de substancia, en el dedo medio de la mano derecha.

DIARIO DEL GOBERNADOR CIVIL

AGRADECIDOS.—El señor Gómez Cantos ha recibido hoy un telegrama que dice lo siguiente: "Combatientes de la 82 y 83 Divisiones provincia, felicítanle efusivamente labor político-social desarrollada. ¡Arriba España!" Y firman "Los Mariscos".

—También el cónsul de Oporto se dirige al gobernador civil dándole gracias por las atenciones que con él se tuvo en fronteras el Día de la Victoria.

ATENDIENDO A UN LLAMAMIENTO.—La fábrica de cerámica de los señores Guisasola y compañía, en carta particular dirigida al gobernador, le hace el ofrecimiento de 25 millares de ladrillos para que sean empleados en la construcción de las casas baratas para obreros. Este material ha de ser servido, según el comunicante, en el mes de julio, por actual carencia de brazos; pero si lo exigen las circunstancias, los donantes están dispuestos a entregar el dinero necesario para que sean adquiridos en otra fábrica.

EL HOMENAJE AL EJERCITO DE GALICIA.—Por el gobernador civil de La Coruña y por el alcalde de Santiago, ha sido invitado el señor Gómez Cantos a asistir a los actos que se celebraron hoy en estas ciudades en honor del general Aranda. El gobernador civil agradece la atención, aunque le fué imposible el asistir a causa de su estado de salud.

Por la misma causa, esta tarde irá a recibir al general Aranda al límite de la provincia, el secretario de Orden Público, señor Costas Posada, acompañado del comandante primer jefe de la Guardia civil, habiendo ordenado se cubra el servicio de carreteras.

—Mañana, sin embargo, se desplazará a Vigo el señor Gómez Cantos, para asistir únicamente a la misa de campaña y al desfile.

CAMPAÑA DE ABASTOS.—El gobernador civil ha telegrafiado a su compañero de Sevilla interesándole urgentemente el envío de aceite.

(Según nuestras noticias, se deben a esta provincia un millón doscientos mil kilos de este producto).

OTRO ¡ALERTA!—Según confidencias, algunos indeseables y malos españoles continúan cobrando primas sobre vagones, llegando a cobrar alguno 600 pesetas.

Esta noticia es muy posible que llegue a conocimiento del general Queipo de Llano, para que arregle a esta clase de señores.

HARINAS. — "Por no permitir irregularidades sobre los precios —nos dice el gobernador civil— noté la falta de harina e incluso estaban dispuestos ciertos judíos a dejar sin el producto a la provincia, siendo de sentir que algunos de los culpables se nombrasen españoles de Franco. En vista de esta actitud, encargué al secretario de Orden Público se trasladara a Vigo y advirtiese a los almacenistas que les hacía responsables con todas las agravantes, teniendo la satisfacción de que en el día de ayer me hayan comunicado la llegada de vagones de harina, solicitando la remesa de nuevos vagones para surtir a toda la provincia. Les agradezco el cumplimiento de mi orden y espero continúen siendo españoles.

SANCION DE 5.000 PESETAS.—A la Compañía de tranvías de esta ciudad se le imponen 5.000 pesetas de multa a consecuencia de denuncia recibida en la Secretaría de Orden Público, hecha por un digno teniente coronel y un oficial valiente de España, que abonó los 50 céntimos del billete de un soldado licenciado de Marín, con el que se repitió lo sucedido en otra ocasión. El cobrador fué castigado con quince días de arresto en la cárcel, por falta de atención a su hermano combatiente.

CIRCULAR NUM. 10.—No hay necesidad de ponderar la importancia que para el Nuevo Estado tiene el problema de la reintegración a sus puestos de trabajo de todos aquellos que combatieron heroicamente hasta conseguir la redención de la Patria española.

Con apremiante urgencia se acentúa el problema en los momentos actuales, en los que la desmovilización reintegra a sus cargos a los combatientes, y para evitar los incidentes desagradables a que podían dar lugar descuidos y omisiones culpables, dada la suma importancia que revisten las diligencias que sobre esta materia se encomienden a los organismos locales, encarezco de todos los señores Alcaldes de esta provincia el mayor celo y rapidez en el despacho de todos los asuntos relacionados con la reincorporación al trabajo de los combatientes, recomendándoles en especial que den prioridad a estos trámites, despachando siempre en primer término a lo que por la Oficina de la Comisión Provincial de Reincorporación de los Combatientes al Trabajo se les interese, bajo apercibimiento de multa, si así no lo hicieren.

Pontevedra, 22 mayo de 1939. Año de la Victoria.—El gobernador civil, *Manuel Gómez Cantos.*

ABASTECIMIENTOS. — CIRCULAR.—A partir de la presente, quedan fijados los siguientes precios para la venta de aves:

Gallinas, seis pesetas kilo, en vivo, y ocho muertas.

Pollos, siete pesetas kilo, en vivo.

Lo cual hago público para general conocimiento y cumplimiento, bajo apercibimiento de las oportunas sanciones.

Pontevedra, 23 de mayo de 1939. Año de la Victoria.

El gobernador civil, *Manuel Gómez Cantos.*

CAPITULO DE MULTAS

Ha sido multado con 150 pesetas don Pedro Lozano Padros, vecino de la capital, por haberse ausentado del cine Coliseum en el momento en que aparecía la efigie del Generalísimo y se tocaba el Himno Nacional.

—Por viajar sin el correspondiente salvoconducto, fueron multados con 30 pesetas Luis Chouciño Varela, vecino de Malpica; Luis Pose López, de Carballo, y José Maimúndez Pensado, de Coristanco.

—Por infracción del horario de cierre en establecimientos, se impuso la sanción de 45 pesetas a los taberneros Aurea Fariña Beade, Matilde Pintos Maquieira y Valentín Argibay Mosquera, todos del ayuntamiento de Geve. También fueron multados con 15 pesetas los consumidores que permanecían en los referidos establecimientos pasada la hora autorizada.

SUPRESION DE SALVOCONDUCTOS

Por la Superioridad se pone en conocimiento de todos que quedan suprimidos los salvoconductos para la entrada en Madrid y Barcelona, siendo válidos para circular por toda la nación los de tres meses. Las solicitudes para éstos habrán de ser dirigidas a la Jefatura del Servicio Nacional de Seguridad en Madrid, Sección de Salvoconductos, Ancha, 66.

LA REVISTA "SPES"

Con el retrato del Caudillo, dibujado magníficamente por Palsa en la portada, se ha publicado el último número de "Spes", el órgano de la Juventud Masculina de A. C.

Bajo la Cruz de Cristo figuran en este número los nombres de los afiliados a la Juventud que dieron su vida en la Santa Cruzada.

Se publican notables escritos de Méndez Rodríguez, Fidel de la Iglesia, Chao Espinora, del Río Crespo, Muíños González, Fr. Miguelez, Fr. Gumersindo Placer, Julia G. Herreros y una hermosa poesía del general retirado don Leocadio López. Ilustran la publicación, dibujos de Portela y Pintos Fonseca.

PARA EL SANTUARIO DE LA CABEZA

Con destino a esta suscripción se recaudaron en el día de ayer 495 pesetas.

Incio (Sarria)

FIESTA ESCOLAR

Los días 18 y 21 del corriente mes tuvo lugar en las parroquias de Rubián y C[illegible] el simpático acto del ofrec[illegible] de las flores a la Virgen por los niños y niñas de dichas parroquias dirigidos por sus respectivas maestras nacionales doña Carmen y Beatriz Vidal Fraga.

Niños y niñas portaban hermosos ramos de flores y perfectamente formados delante de la iglesia entonaron el himno nacional, cantos a la Escuela y patrióticos, dando vivas a Cristo Rey, a la Virgen, a España, al Generalísimo, al Ejército y a la Escuela católica, con un gloria a los Caídos.

Una vez dentro de la Iglesia niños y niñas en más de 50 por cada escuela recitaron poesías y diálogos alusivos al acto y dando las gracias en gran número de ellos lo mismo que en sus cantos intercalados, por el feliz éxito de la guerra e implorando en otros la salud para el invicto Caudillo que felizmente dirige los destinos de la Patria.

VILLAGARCIA

PRO SEMINARIO

Cumpliendo lo mandado por nuestro Rvdmo. Prelado, el Excmo. señor Arzobispo de Santiago, los días 26, 27 y 28 del corriente se celebrará en la iglesia parroquial un solemnísimo triduo como preparación para inaugurar el Día del Seminario, que queda para siempre establecido por S. E. Rvdma. en esta Archidiócesis en la Dominica de Pentecostés.

En los actos de dicho triduo se harán los cultos del mes de María con exposición mayor de S. D. M. y predicará los tres días el M. I. señor don Manuel Fernández Capón canónigo de la S. I. Catedral y Rector del Seminario compostelano.

El párroco Sr. Chantada exhortó con interés al pueblo en el ofertorio de la misa para que acuda con puntualidad y devoción a cooperar con sus oraciones y limosnas en favor de obra tan grande, tan meritoria y tan necesitada como es el Seminario.

La Acción Católica parroquial trabaja también con gran celo en la propaganda Pro Seminario.

FIESTAS DE SANTA RITA

Conforme al programa y con el esplendor acostumbrado se celebraron en la iglesia de Vista Alegre las renombradas fiestas en honor de Santa Rita de Casia.

Terminó la concurrida novena con un triduo de sermones que predicó elocuentemente el P. Gil de esta Residencia del I. Corazón de María.

Hubo gran número de forasteros el día de la Santa que llenaron el templo completamente durante las misas rezadas desde las seis y media de la mañana, y lo mismo después la solemne a las 11.

Una gran manifestación de fe resultó la procesión por la tarde que con gran número de devotos con velas encendidas recorrió las calles de costumbre.

Las fiestas profanas, muy concurridas y animadas, estuvieron amenizadas durante las vísperas y el día, por banda de música y gaitas, tocando dianas, conciertos, bailes, paseos, etc., con abundantes salvas de bombas y fuego de lucería.

GRAVISIMO ACCIDENTE DE AUTOMOVIL

Profunda y dolorosa impresión causó en este pueblo el gravísimo accidente automovilista que costó la vida a la joven señora del secretario de este Ayuntamiento, don Carlos Grao Campuzano, y dejó a éste en gravísimo estado.

Los señores de Campuzano regresaban de Madrid en el coche y compañía de su íntimo amigo señor Ojea, depositario del Ayuntamiento de Puenteareas, quien también quedó muerto en el acto del choque, salvándose el chofer y una hija del señor Ojea.

Aunque el señor Grao Campuzano no sólo estaba en Villagarcía desde primeros de año, era generalmente querido de todos por su competencia, caballerosidad y amable trato social, por cuyas razones todos se interesan con anhelo por su salud, la cual, según noticias particulares, parece que va mejorando, lo que de todas veras celebramos, dentro de la gran desgracia ocurrida.

NOYA

LAS FIESTAS DE LA VICTORIA

Nuestra villa, vivió con júbilo y emoción inmensos las jornadas de la Victoria.

La comisión encargada de los festejos confeccionó un magnífico programa, que el tiempo, no tan bueno como fuera de desear, trató inútilmente de deslucir.

Conciertos, verbenas, iluminaciones. Agraciadas señoritas luciendo nuestros trajes regionales ponen una nota más de color en la alegría de nuestras calles. El número principal del día lo constituye la típica corrida de novillos de Barbanza, [illegible] lugar en el Curro, ante una multitud que llena los balcones y los improvisados tendidos. El primer novillo de escasa talla, sale huido y da poco juego, pero los restantes más grandes y bravos imponen respeto a los numerosos aficionados que casi llenan la calle y da ocasión para que menudeen las carreras y se lucen en unos capotazos Juanito y Del Puerto.

Al final el señor Alcalde dirige unas palabras al público y da los gritos de rigor, luego de ser cantado por todos el "Cara al Sol".

En la mañana del día 19 recorrió el Rosario de la Aurora el itinerario de costumbre y a las siete de la tarde salió la procesión del Pilar entre dos largas filas de hombres y gran gentío. Condujo el estandarte D. Joaquín Agra. Presidían todas las autoridades y daban guardia a la imagen fuerzas de la Milicia de Falange Española Tradicionalista, carabineros y orden público. Antes se habían leído desde el local de Falange Española Tradicionalista y de las JONS los partes que señalaron el comienzo y el final victorio[illegible].

Servicio Social

NUEVA INC[illegible] DE CUMPLIDORAS PARA EL MES DE JUNIO

Relación de cumplidoras del "Servicio Social", que darán comienzo al mismo en el próximo mes de junio, debiendo presentarse en las Plazas e Instituciones a que se les destine, lo cual se les comunicará por medio de la correspondiente tarjeta.

BAYO.—Claudina Romero Lema.

BETANZOS.—Irene M. García López, Amalia Leis Bugallo, María Teresa Vázquez Crespe.

BOIRO.—María Pilar Silva Maestre.

CALO.—María Pilar Rajoy Sobredo.

EL FERROL DEL CAUDILLO.—Matilde Prado Nogueira, Carmen Navarro Sansón, María Fernanda Monasterio Cobelo, Ignacia Boado González.

LAGAR DE ELVIÑA.—María Carmen Illá Vivero.

LA CORUÑA. — Ascensión Martín Bordallo, Cinta García Suárez, Gloria Jiménez de Muñana, María Ro[illegible] Jiménez de Muñana, Josefina Díaz Rey, Leonor Santos Gómez, María Carmen López López, Francisca Poncet González, María Teresa Blanco de la Puente, Adela Domínguez Mondelo, María Luisa Hernández Manzano, Carmen Rládigos Iglesias, María Mercedes Anguita Arce, Elena Mariño Fraga, Nieves Pardiñas Sangeao, Generosa Siso González, Isabel Mariñas Romero, Josefa Suárez Vicent, Manuela López y López, María Concepción Marán Barros, María Luisa Rodilla Martínez Reboredo, Francisca Bolaños Marlin, María Carmen Cabanela Rodrguez, María Carmen Paulsse Ferrer, María Buján Fernández, Elvira Ramudo Lamas, María Carmen Nieto García de Dios.

NOYA.—Pastora Cascallar Seoane.

ORDENES.—María Milagros García Caramelo.

SADA.—Elena Freire García.

SAN NICOLAS. — Aurora Riobóo Castro.

SANTIAGO.—At[illegible]lia Beiriz Romero, Elisa Iglesias Campos, Alicia Silva Vilariño, Elisa Seijo Senín, Julia Gemberle Freiscas, Victoria Eugenia Cancelo Vega.

LA CORUÑA. — Elvira Lago Otero, Pilar Irazu Casado.

PUENTEDEUME.—Manuela Fernández Balaguer.

HOY EN EL
TEATRO JOFRE
Un film originalísimo.
Una producción de gran belleza
Un tema de supremo interés.
Una joya del cine moderno.
Noche de carnaval
Por el simpático galán alemán
GUSTAV FROELICH y HEINRICH GEORGE
Funciones a las 5'30, 7'45 y 10'30
MAÑANA
Un grandioso jueves de moda.
Un estreno de calidad.
Una producción interesantísima
LA NAVE DEL MISTERIO
por LIDA BAAROWA y WILLY BIRGEL

El Ferrol del Caudillo
Para suscripciones a este periódico, dirigirse a REAL, 126
Sra. Viuda de Regueira

EL IDEAL GALLEGO
TARIFA DE SUSCRIPCION

		Mes	Trim.	Sem.	Año.
La Coruña y provincias ...	Ptas.	3'00	9'00	18'00	36'00
Portugal	"	4'00	12'00	24'00	48'00
Repúblicas Americanas	"	—	18'00	36'00	72'00
Extranjero	"	—	—	60'00	120'00

— Pagos adelantados —

Más cinco céntimos los domingos

SECCION MEDICA

Dr. Víctor Fernández Alonso
MEDICINA EN GENERAL
CONSULTAS: DE 4 a 6
SAN ANDRES, 115, PRIMERO
TELEFONO, 1344 -- LA CORUÑA

DR. BARCENA
MEDICINA INTERNA
ESPECIALISTA EN ENFERMEDADES DEL ESTOMAGO, INTESTINOS E HIGADO
CONSULTA: De 10 a 1 y de 3 a 5
REAL, 83, 2.° — Teléfono, 2239
RAYOS X

CLINICA ESPECIAL PARA ENFERMOS DE LA VISTA DEL ESPECIALISTA
A. BENAVENTE MARTIN
FEIJOO, 1, PRIMERO

FRANCISCO CID
COMANDANTE MEDICO
ESPECIALISTA EN ENFERMEDADES DEL RIÑON, VEJIGA, PROSTATA, PIEL, HEMORROIDES, VARICES, SIFILIS.
Consultas: De 9 a 1 y de 5 a 7
CASTELAR, 18, PRIMERO.
LA CORUÑA

DR. FLOREZ DEL CUETO
MEDICINA EN GENERAL
Especialista: Enfermedades del Estómago, Intestinos, Hígado, Nutrición y Sangre
RAYOS X
CANTON PEQUEÑO, 22, primero
Consulta: De 10 a 1

T. NUÑEZ CORDERO
MEDICO CIRUJANO ESPECIALISTA EX - PRACTICANTE NUMERARIO DEL GRAN HOSPITAL DE SANTIAGO. MEDICINA GENERAL. Enfermedades de la PIEL, VENEREO-SIFILIS y propias de la MUJER.
NEURASTENIA
ELECTRICIDAD MEDICA
Consulta: De 10 a 1 y de 4 a 6
San Andrés, 117, 2.° LA CORUÑA

MAXIMO FRAGA IRURE
PARTOS — GINECOLOGIA
Plaza Pontevedra, 7-1.° Teléfono 262
LA CORUÑA

M. SANCHEZ MOSQUERA
OJOS
De 9 y media a 12 y media
Especial para obreros: De 5 y media a 6 y media
Para casos de urgencia, servicio permanente
COMPOSTELA, 6, PRIMERO

CLINICA DEL ESPECIALISTA EN GARGANTA, NARIZ Y OIDOS
G. BAQUERO
CONSULTA DE 10 A 1
PLAZA DE ORENSE, 8
TELEFONO, 2622

DR. SOUTO BEAVIS
ENFERMEDADES DEL RIÑON VEJIGA, PROSTATA Y URETRA
VENEREO SIFILIS
LABORATORIO DE ANALISIS CLINICOS
Pí y Margall, 1, 2.° Consulta de 4 a 6
Horas especiales a petición
Teléfono, 2425
Casa de los Almacenes San Pedro

L. SANCHEZ MOSQUERA
OIDOS, NARIZ Y GARGANTA
CONSULTA:
DE 10 A 1 Y DE 5 A 7
COMPOSTELA, NUM. 8, segundo
(Casa Viturro). Teléfono, 1474

OCULISTA
J. LOSADA
CONSULTAS DE 10 A 1
CASTELAR, 19, segundo
Teléfono, 1699

DR. GODOFREDO A. ROBLES
Enfermedades de la Mujer y Cirugía General
ESPECIALIDAD NO OPERATORIA
— DE —
HEMORROIDES, FISURAS, FISTULAS PROLAPSO (intestinal) VARICES, ULCERAS, HIDROCELE
RECTITIS, ECZEMAS, REUMATISMO, ELECTRICIDAD MEDICA
LA CORUÑA — PLAZA DE LUGO NUMERO 11, PRIMERO
Consulta: De 10 a 1

J. FOLLA FERNANDEZ
MARCIAL DEL ADALID, 1-2.°
(Edif. de la Ferretería Torres y Sáez en Linares Rivas)
CONSULTA Y TRATAMIENTO DE LAS ENFERMEDADES DEL RIÑON, VEJIGA, PROSTATA, ETC., VENEREO, SIFILIS, PIEL Y CANCER
Consulta: de 4 a 7
y horas especiales

SANATORIO QUIRURGICO DEL PILAR
RAYOS X Y ELECTRICIDAD MEDICA
CIRUGIA GENERAL.—GINECOLOGIA Y PARTOS.—ADMISION Y ASISTENCIA DE EMBARAZADAS.—SERVICIO MEDICO PERMANENTE
TERESA HERRERA, 17. — TELEFONO, 2240. — LA CORUÑA

CREMA TEJARES
Quita pecas y manchas de la piel
Caja, 2'65, timbre incluido
Producto de los
LABORATORIOS TEJARES
Apartado, 49 — Salamanca
PUBLICIDAD R. E. I.

Dr. J. Troncoso Rozas
CIRUGIA ORTOPEDICA Y TRAUMATOLOGIA
HUESOS, MUSCULOS, ARTICULACIONES, ETC.
Sánchez Bregua, 10, primero.
Teléfono, 2352

Picores Sarna
Acaroleína
No exije baño ni desinfección de ropa
Pídalo en Farmacias

Pedid: Jerez Quina 'SOTO'

Vendedores de abonos
Nuevas declaraciones de existencias pídanlas a la Papelería Lombardero. Apartado 164.—LA CORUÑA.

Librería Manuela Mariñas
REAL, 68
A la venta: El último número de "La Novela del Sábado", titulado "Edipo Padre", por Antonio Rodríguez de León — Colección Cinema. — Payasos. Es una sugestiva y emocionante producción. — "Balada de la Mujer Estéril" y otras poesías, de Enrique de Orbe. Comentadas por M. Izquierdo y Vivas. — Contabilidad Elemental y Superior, por Eloy Martínez Pérez. — Siluetas mariquitas, con sus respectivos vestidos. — Papel, plumas, tinta y cuartillas. — Una gran colección de tarjetas postales, con vistas de La Coruña.
En esta casa se venden y se admiten suscripciones para EL IDEAL GALLEGO.

"Librería LINO PEREZ"
MANOLITA PEREZ RODRIGUEZ
REAL, 43. LA CORUÑA.
EN ESTA CASA SE VENDE Y ADMITEN SUSCRIPCIONES PARA "EL IDEAL GALLEGO"
Obras de Monseñor Dr. Thiamo Tóxh CREO EN DIOS. 15 pesetas. — CRISTO REY, 10 pesetas. — EL JOVEN DE CARACTER, 5 pesetas.
Diego Uña Calleja. EL MISAL LITURGICO. (Para Centros de Enseñanza, Círculos de Acción Católica y Organizaciones Juveniles). 3'50 pesetas.

PHILIPS, EL MEJOR RECEPTOR
A los 33 meses de funcionamiento perfecto, el aparato PHILIPS instalado en la Redacción de EL IDEAL GALLEGO, continúa dando el más alto y extraordinario rendimiento. Por su selectividad, potencia, fidelidad de tono y otras no menos importantes características técnicas sigue llamando poderosamente la atención de cuantos lo escuchan. Además, para nosotros constituye una fuente inagotable de noticias, pues ni las más débiles y lejanas emisoras escapan a su captación.
Con una regularidad [illegible] el PHILIPS funciona sin el menor entorpecimiento ni la más ligera avería. De ahí que nuestros lectores estén siempre al día de cuanto pasa en el mundo.
Todo cuanto pueda apetecer el radioescucha más exigente lo encontrará en la serie completísima de aparatos-receptores lanzada al mercado por las fábricas Philips, cuya delegación general en Galicia la ostenta don Jesús Lago y Lago, establecido en La Coruña (teléfono 1450).

PATRONES COSTA
PATRONES PESCA
Para PAREJA
Se precisan.
JOSE R. CURBERA
Felipe Sánchez, 162 - VIGO.

AGUA DE SUNGORA
El mejor vigorizador de cabello a base de azufre
Limpia la cabeza. Quita la caspa y estimula el crecimiento del cabello.
Infalible para devolver gradualmente a los cabellos su color natural
De venta en: PERFUMERIA DE LA VIUDA DE ESPIN, Cantón Grande.--DROGUERIA Y FARMACIA DE J. VILLAR, calle Real.--EL CAPRICHO, Real, 16.--DOGUERIA DE BERMEJO, Santiago.--BAZAR OTERO, calle Real.-La Coruña

ANUNCIOS ECONOMICOS

Hasta 8 palabras, 0'50. Cada palabra más, 0'05. Más 0'10 en concepto de Timbre por inserción. Pago adelantado.
No se admiten para dar razón en la Administración del periódico

ALQUILERES

SE ALQUILA una casa quinta, con amplitud suficiente para familia numerosa, con huerta cerrada y pozo de agua potable, en las proximidades del apeadero de Abegondo. Informarán: Orillamar, 78-1.° 5695

OFICIAL del Ejército desea buena habitación. Informes: C. Arenal. Cuartel Zapadores.

SE ALQUILA cuarto piso, calle Real, nueve habitaciones. Renta 160 pesetas. Razón: Plaza de Lugo, 13, bajo. 5.613

COMPRAS

COMPRO máquinas de escribir y de coser "La Casa de las Máquinas", San Andrés, 151. Taller de reparaciones. 3

PERDIDAS

PERDIDA piel para señora la tarde domingo en inmediaciones Banco Pastor. Gratificaré 25 pesetas devolución Marcial del Adalid, 21-3.°, izquierda. 5693

TINTORERIAS

TINTORERIA "La Española". Se tiñen pieles y gabanes de cuero. Casa especializada en todos los colores, así como en lavado en seco y planchado. Talleres dotados de maquinaria moderna. Trabajos garantizados. Se entregan en 4 horas. San Agustín, 5, y Barrera, 34. Teléfono 1297. 860

POR EL PROCEDIMIENTO antiguo sufría su traje. Lo más nuevo y rápido lo tiene "La Tintorería Exprés". San Andrés, 106. 480

TINTORERIA "Hércules". Lavado en seco, planchado a vapor, teñidos a muestra. Trabajos rapidísimos y garantizados. San Nicolás, 32. Teléfono 1551. Sucursal en Betanzos: Roldán, 34 758

TRASPASOS

TRASPASO Café - bar, amplio local vivienda. Razón: Marcial Adalid, número 1, portería. 4694

VARIOS

CERTIFICADOS PENALES, automovilistas, oposiciones. Gestiones administrativas en Centros oficiales. Agencia G. E. S. A. en Burgos. Delegación Coruña: Antonio Barbeito. Riego Agua, 16 3950

COLCHONERIA COUREL. Santa Catalina, 26. 911

INSTANCIAS, copias máquina, precios económicos. Torre, 59, primero. 5.499

VENTAS

VENDEMOS máquina automática de afilar sierras de cinta a piedra de esmeril. Informes, Pire y Comp., S. L. Ramiro I, número 8. Oviedo.

ABONO de caballo. Para toda clase de cultivos. Plantas y semillas de Remolacha forrajera. Arbustos de jardín. Claveles, Dhalias con brotes. Nardos "La Perla". Geráneos, Salvias, Pensamientos y Tomates. Precios económicos. Viveros M. Rodríguez. Calle Virrey Ossorio. Ciudad Jardín. La Coruña. 5.183

TODAS las marcas y tipos de autos se analizan si los ofrece en Anuncios Económicos.

SELLOS, vendemos todos los países colecciones completas, precios razonables. Libros. Papelería. Artículos escritorio. Atendemos pedidos de fuera. Librería Colón. Real, 24

COCHE NIÑO Y CUNA casi nuevos, se venden San Agustín, 17-3.°, de 3 a 5. 5696

¿DESEA adquirir en inmejorables condiciones el coche que necesita? Anuncie en esta Sección y logrará su propósito.

OFERTAS Y DEMANDAS

"EL ARTICULO 5.° del Decreto del Ministerio de Organización y Acción Sindical de 14 de octubre de 1938, dispone que los elementos patronales y obreros den aviso de los puestos vacantes y de falta de trabajo a la Oficina de Colocación respectiva, sancionándose el incumplimiento de este precepto con multa de 50 a 500 ptas. Los anunciantes de ofertas y demandas HAN CUMPLIDO YA dicho requisito, haciéndo dado cuenta de su falta de operarios los patronos, y de su desocupación los obreros y empleados. De tal prevención darán cuenta las administraciones de Prensa a todo anunciante en la misma que pueda afectarle."

NECESITO una bordadora de máquina. Razón: Santa Catalina, 39, bajo. 5.611

AMA de cría, joven y [illegible]ta, se ofrece. Para informes dirigirse a Balbina Justo Díaz, San Jorge de Riobavaso-Villalba

El Ideal Gallego

'...CON LA LABOR DE TODOS LOS DIAS Y DE TODAS LAS HORAS, CON EL TRABAJO DIARIO PEQUEÑO Y OBSCURO, SE FORMA LA GRAN PATRIA.'

La Coruña.-Año XXIII.-Núm. 6.102 — MIERCOLES, 24 MAYO DE 1939 — Avenida de Rubine, 10, 1.º Dirección y Redacción 177. Administración 1548

EL JAPON SE ADHERIRA A LA ALIANZA MILITAR ITALO-GERMANA

Según afirman los periódicos de Tokío. Algún diario de Londres aconseja a la opinión que se prepare para recibir la noticia

La firma del acuerdo causó en Italia gran entusiasmo

TOKIO, 23.—Toda la Prensa japonesa publica amplias informaciones del acto de la firma del pacto italo-germano y hace resaltar especialmente el texto de los telegramas de felicitación enviados por el Baron de Hiranuma y Arita al Führer.

En los telegramas se subraya la importancia de la alianza, que constituye una positiva aportación a la paz de Europa, y se añade que el Japón se congratula de que dicha alianza hubiese sido establecida entre las potencias del Eje.

En los círculos bien informados circulan con insistencia rumores sobre una probable participación del Japón en la alianza italo-germana, aunque oficialmente no se ha dicho hasta ahora nada en concreto sobre el particular.

LA ADHESION DE TOKIO

TOKIO, 23.—Casi todos los periódicos de esta mañana prevén que el Japón, como miembro de la liga antikomintern, se adherirá a la alianza político-militar establecida ya entre Italia y Alemania, porque dicha alianza contribuirá eficazmente a asegurar la paz. No se trata de un pacto ofensivo sino defensivo y, además, abarca el triple aspecto económico-militar-político, al mismo tiempo que estrecha los lazos que existían entre las dos grandes potencias europeas.

Hacen resaltar los diarios el fracaso de la política anglo-francesa frente a la política realista de los países totalitarios, y dicen que, aun contando con el apoyo de los soviets, las democracias occidentales estarán en inferioridad de condiciones ante la potencialidad militar del Reich y de la Italia fascista.

Si Francia e Inglaterra—termina diciendo la Prensa de Tokío—persisten en su política de cerca, entonces la responsabilidad de una guerra recaería sobre ellas.

IMPRESION EN LONDRES

LONDRES, 23.—A la impresión causada ayer en esta capital por la firma de la alianza militar italo-germana, hay que añadir la provocada hoy por las informaciones procedentes de Tokio y según las cuales se prevé la posibilidad de que la alianza se convierta dentro de muy poco tiempo en tripartita.

El periódico "Star" aconseja a la opinión pública que se prepare para recibir la noticia de que el Japón se ha asociado a la alianza entre el Reich y la Italia del Duce.

REGRESA EL CONDE CIANO

BERLIN, 23.— El Conde Ciano abandonó esta mañana, en tren especial, la capital del Reich para regresar a su país.

La población berlinesa, aglomerada en las avenidas del trayecto, tributó al enviado del Duce una despedida triunfal.

Junto co nel ministro de Negocios Extranjeros de Alemania, habían acudido a la estación von Makenzie, embajador alemán en Roma, altos funcionarios del Ministerio del Exterior y los colaboradores personales de von Ribbentrop. También se encontraban en la estación varios ministros del Reich, destacadas personalidades y jefes del Ejército, así como el embajador italiano en Berlín, representantes de la colonia italiana, el embajador de España y los Encargados de Negocios de Hungría, Yugoeslavia, Manchukuo y Albania.

HITLER CONDECORADO POR VICTOR MANUEL

BERLIN, 23.—Con ocasión de la firma de la alianza político militar germano-italiana, el Rey Emperador ha concedido al Führer el Collar de la Orden de la Anunciata.

ENTUSIASMO EN TODA ITALIA

ROMA 23.—En toda Italia se celebró la firma de la alianza italo-germana. Las ciudades y pueblos se engalanaron y en torno a los altavoces se congregaron grandes multitudes. Las declaraciones hechas por el Conde Ciano y von Ribbentrop fueron acogidas con entusiasmo, dándose vivas al Führer y al Duce.

En Roma se formó una gigantesca manifestación que se dirigió a la plaza de Venecia, obligando a Mussolini a salir varias veces al balcón.

ENTREVISTA CIANO-GOERING

BERLIN, 23.— Antes de partir para Italia, el Conde Ciano celebró una larga entrevista con el mariscal Goering.

Sobre lo tratado en esta conferencia no se publicó ninguna nota.

HITLER A BERCHTESGADEN

BERLIN, 23.—Anoche mismo, después de la gran jornada, Adolfo Hitler salió con dirección a Baviera con el fin de trasladarse a su residencia campestre de Berchtesgaden.

UNA DECLARACION DE BONNET

PARIS 23.—"Paris Soir" publica una declaración hecha por Bonnet después de las prolongadas conversaciones que ha tenido con Maiski y Halifax y en la que afirma:

—Tengo la profunda convicción de que las negociaciones en curso entre Gran Bretaña, Rusia y Francia tendrán rápidamente éxito.

Añadió que Francia, que ya está unida con la U. R. S. S. por el pacto franco-soviético, encontrará en la nueva alianza una consolidación de su sistema de seguridad y un precioso refuerzo para el mantenimiento de la paz.

El corresponsal de "Paris Soir" comenta que, para los que conocen la prudencia de Bonnet, esta declaración significa que el pacto de asistencia entre Inglaterra, Francia y Rusia será una realidad inmediatamente.

OPOSICION A LA TRIPLE ALIANZA ANGLO-FRANCO-RUSA

PARIS, 2.—Le Petit Journal" y "Action Francaise" se pronuncian contra una triple alianza franco-anglo-soviética.

Otros periódicos anuncian que en los medios oficiales ingleses se declara que Francia desea la reciprocidad tanto como Rusia.

La Coruña

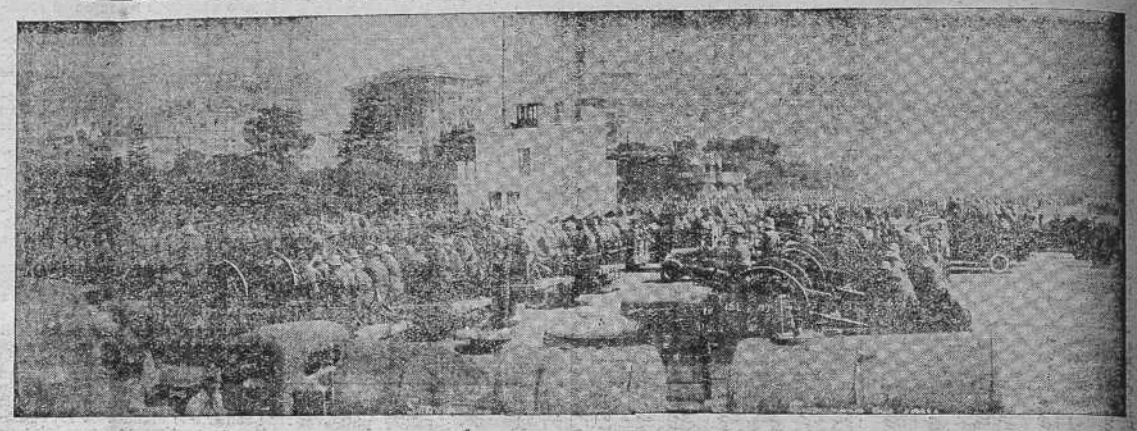

Magnífico aspecto que ofrecía el muelle de Calvo Sotelo durante la revista militar celebrada el pasado lunes.—El primer término aparece la Artillería

(Foto IDEAL GALLEGO).

Lord Halifax no habló en Ginebra de las negociaciones anglo-soviéticas

Ratificó la adhesión de Londres a la Sociedad de Naciones

En cambio en Suecia, el jefe del partido más numeroso pide que su país se aleje del organismo ginebrino

GINEBRA 23.—En la sesión celebrada hoy en la Sociedad de Naciones, lord Halifax habló sobre las obligaciones que se había impuesto Inglaterra y dijo que se trataba de resistir a la imposición de los métodos de fuerza que de continuar llevarían la civilización hacia la anarquía.

El ministro inglés corrió un velo sobre las negociaciones anglo-soviéticas, pero advirtió que todo lo que el Gobierno inglés había hecho al margen de la Sociedad de Naciones estaba de conformidad con el espíritu de la Liga ginebrina. Subrayó que Gran Bretaña mantenía sus ideales de colaboración internacional, de la que es símbolo la Sociedad de Naciones

Bonnet habló en términos análogos.

SUECIA DEBERIA ABANDONAR LA SOCIEDAD DE NACIONES

ESTOCOLMO, 23.—El líder del partido liberal más importante de Suecia publica un artículo en un periódico de esta capital aconsejando que Suecia abandone la Sociedad de Naciones. Tan sólo la posibilidad de que la Sociedad de Naciones pueda transformarse en un instrumento de la política anglo-francesa es suficiente para dejar de formar parte del organismo ginebrino, librándose así los Estados neutrales de verse comprometidos en la aplicación de sanciones contra países amigos.

REUNION MINISTERIAL EN EL DOMICILIO DE CHAMBERLAIN

LONDRES, 23. — En Downing Street se celebró esta mañana una reunión especial del Consejo de Gabinete.

En la reunión no se trató de las negociaciones con los soviets. Se cabe que todos los asuntos discutidos por los ministros se relacionaban con problemas de orden interno.

La reunión ministerial de mañana, miércoles, será dedicada a cuestiones internacionales. Lord Halifax informará de sus gestiones en París y Ginebra.

Lord Runciman, después de una ausencia de tres meses, concurrió hoy al domicilio del primer ministro.

Los periódicos belicistas se preparan a cantar victoria, pues aseguran que Rusia ha transigido y en breve se firmará el pacto de asistencia entre Inglaterra, Francia y la U. R. S. S.

UNA ALIANZA DE PAZ

BUCAREST, 23.—El diario considerado como el órgano oficioso del ministro de Negocios Extranjeros, Gafenko, escribe, refiriéndose a la alianza italo-alemana, que las declaraciones hechas con anterioridad por Hitler y el Duce reflejan el valor exacto del pacto que se acaba de firmar en Berlín.

En los círculos competentes rumanos se afirma que el acuerdo germano-italiano ha tenido la virtud de disminuir la tensión internacional y que tanto Alemania como Italia han sellado su amistad inquebrantable, tanto en la paz como en la guerra, pudiendo, sin embargo, afirmarse que el tratado es de paz.

APROBACION DE PRESUPUESTOS

ROMA, 23.—En la Cámara, de los Fascios y Corporaciones ha sido aprobado el presupuesto del Ministerio de Finanzas para el ejercicio 1939-1940.

En el Senado también fueron aprobados los presupuestos de Obras Públicas y Justicia.

DISCURSO DEL MINISTRO ITALIANO DE HACIENDA

BUCARET, 23. — El ministro de Hacienda, en un discurso pronunciado en la Cámara de los Fascios y Corporaciones, hizo resaltar el formidable esfuerzo sostenido por la nación italiana estos últimos años para hacer frente a los gastos extraordinarios de la conquista de Etiopía y la puesta en marcha del Imperio, lo cual se ha efectuado sin repercusiones anormales en la circulación monetaria. La circulación actual llega apenas a cubrir las necesidades normales de la nación, no existiendo ningún peligro de inflación, ya que la lira se mantiene firme al cambio de 19 liras por dólar. Este cambio se sostiene desde el 5 de octubre de 1936.

Los gastos presupuestos para el ejercicio de 1940 se elevan a la cantidad de 32 millones y medio de liras. Los aumentos son debidos a las medidas de carácter social—obras públicas—, a la acción en Albania y a los nuevos programas de rearme.

El ministro anunció que para aumentar los ingresos se impondrán nuevas cargas fiscales, a las que el pueblo italiano hará frente con la abnegación y la disciplina en él habituales. En este aspecto como en todos los demás, los objetivos señalados por el Duce serán plenamente alcanzados y la nivelación presupuestaria será en breve plazo una realidad.

UNA ESCUADRA FRANCESA EMPRENDE UN CRUCERO DE PROPAGANDA

PARIS, 23. — La flota francesa, compuesta por los acorazados "Dunquerque" y "Strasbourg", tres cruceros y una flotilla de doce torpederos, ha zarpado de Brest para realizar un crucero destinado a mostrar al mundo la potencia naval francesa.

El crucero durará hasta junio y entre los puertos que visitaron los marinos franceses figuran Liverpool, Glasgow, Couthampton, Ostende, Amberes y Rotterdam.

LA LUCHA POR EL PETROLEO DEL IRAK

BEYROUTH, 23.—Diversas sociedades, entre las que se encuentra la Petrolífera del Irak, desarollan toda clase de esfuerzos para lograr la concesión de la explotación de los yacimientos del Líbano.

Con el fin de lograr dicha concesión, cada una de las entidades interesadas pone en juego toda clase de influencias cerca del Gobierno del Irak.

BLOQUEO DE LAS CUENTAS CHECAS EN INGLATERRA

LONDRES 23.—El canciller del Tesoro, sir John Simon, declaró esta tarde en la Cámara de los Comunes que los créditos checos en Inglaterra quedarán bloqueados hasta liquidar satisfactoriamente todas las obligaciones contraídas por acreedores británicos.

Subrayó que los activos del Banco Internacional de Pagos quedaban fuera de toda restricción.

LAS RELACIONES ECONOMICAS ENTRE LOS PAISES BALKANICOS

BUCAREST, 23.—El comunicado sobre los trabajos de la conferencia económica de la "entente" balkánica anuncia que los delegados de los cuatro países han examinado las relaciones económicas que existen entre los mismos y aprobaron algunas medidas para intensificarlas y reforzarlas.

¡Qué hermosa y ajustadamente resuena ante la imparcialidad de la Historia y en la conciencia del pueblo sano la fuerza inigualable de la palabra PADRE! con que es reconocido el sacerdote! La paternidad es una secuela de la generación y la generación es un don divino sobre todo don.

No olvides que el domingo es el Día del Seminario.

"La concentración en Medina del Campo es el exponente de lo que ha hecho en España una juventud femenina abnegada y valerosa. Significa la ofrenda en horas de paz de un tributo de guerra que se impuso voluntariamente la sección femenina de la Falange.

Un tributo de amor para colmar el vacío de la indiferencia.

Un tributo de confistancia que anula el desvío.

Un tributo de sacrificios que alejó el egoismo."

"Combatientes: Las mujeres que os despidieron cuando marchasteis levantando banderas de lucha.

Camaradas: Las que bordaron en vuestras camisas las flechas rojas que el sol de los frentes empalideció gloriosamente.

Hombres: Las que supieron en vuestros hogares vuestro talento y vuestra energía puestas al servicio de la Patria ofrecerán al Caudillo vuestro sacrificio y el de ella sobre la tierra madre de Castilla. Entre trigos y murales--pasy estilo--resonarán sus cantos de victoria como respuesta de vida a nuestras citas de Historia.

"El castillo de la Mota volverá con las canciones y las banderas y el romance nuestro a sentirse otra vez nuevo en la Historia".

"En nuestra gran concentración de las secciones femeninas el Caudillo y su Ejército victorioso parecerán revivir con autenticidad histórica días de gloria, realidades de triunfo y promesa firme de mayores grandezas para la Patria".

La Reina María de Inglaterra sufre un accidente de automóvil

El coche en que viajaba volcó al chocar contra un camión

La soberana resultó ligeramente comocionada

LONDRES 23.—Esta tarde, la Reina María de Inglaterra sufrió un accidente de automóvil del que resultó milagrosamente ilesa.

El automóvil en que viajaba chocó contra un camión, quedando volcado el vehículo real.

La Reina madre sufrió una ligera conmoción. Inmediatamente fué recogida y trasladada a una clínica próxima donde se la reanimó y tomó una taza de té. En otro coche real fué trasladada a Palacio. Al salir de la clínica, una gran multitud que se había congregado en la calle, tributó a la Reina María una cariñosa manifestación de simpatía y cariño. La soberana correspondió con una sonrisa.

Días de 44 millones de habitantes tiene Italia

ROMA, 23.—La población italiana, según el censo cerrado en el pasado mes de abril, se compone de 44.207.000 habitantes.

Enseñanza para la defensa contra los ataques aéreos

BERLIN, 23.—El mariscal Goering inauguró hoy un colegio donde se darán enseñanzas para defenderse contra los ataques aéreos.

El colegio está instalado cerca de Berlín.

Esta es la España de Franco

¡La España Nacional-Sindicalista! No más niños abandonados en el arroyo mientras sus madres trabajan. En los Hogares y Guarderías de "AUXILIO SOCIAL" vuestros hijos -- cara al sol -- serán atendidos y educados con calor de hermandad y ansias de justicia.

LA REINA GUILLERMINA DE HOLANDA

Desde hoy las fuerzas aéreas navales británicas dependerán de Almirantazgo

LONDRES 23.—A partir de mañana, el Almirantazgo asumirá el control administrativo de las fuerzas aéreas navales a la misma altura que el resto de la flota.

Ha sido nombrado un almirante para ejercer el control de dichas fuerzas. El personal será facilitado por las fuerzas aéreas hasta que las fuerzas navales puedan dar por sí mismas el personal necesario.

TRAPOS BLANCOS

SE CONPRAN en esta ADMINISTRACION

HA LLEGADO A BRUSELAS

En la estación fué recibida por el Rey Leopoldo y el Gobierno belga

Tres días durará la visita oficial

BRUSELAS, 23.—La Reina Guillermina de Holanda llegó esta tarde a Bruselas en visita oficial.

En la estación fué recibida por el Rey Leopoldo, los miembros del Gobierno, Cuerpo Diplomático y numerosas personalidades.

La soberana de los Países Bajos viene acompañada por altos dignatarios de la Corte holandesa y por el ministro de Relaciones Exteriores.

En el palacio real, la Reina Guillermina fué cumplimentada poco después de su llegada por el Cuerpo diplomático acreditado en Bruselas.

La visita durará tres días.

Con ocasión de esta visita oficial, en la Cámara de Diputados fué aprobada unánimemente una moción en la que se expresan los sentimientos de amistad de Bélgica hacia la nación amiga.

La población de Bruselas tributó un gran recibimiento a la augusta huésped.

Santiago

El general Aranda rodeado de las bellísimas señoritas que, ataviadas con los trajes típicos de Valencia y Galicia, asistieron a los actos celebrados ayer en Santiago

(Foto Ksado)