El Ideal Gallego

EL TIEMPO.—Tiempo probable para las costas gallegas: Vientos flojos del primer cuadrante; cielo casi cubierto, con nubes bajas; marejada. La temperatura oscilará entre 19'5 grados como máxima y 14'5 como mínima.

La Coruña.-Año XXIII.-Núm. 6.199 — VIERNES, 15 SEPTIEMBRE DE 1939 — Avenida de Rubine, 10. Tfno Dirección y Redacción 1171, Administración 1544

RENDICION DE LA BASE NAVAL POLACA DE GDYNIA

PROMESAS Y PLANES DEL CAUDILLO

El ferrocarril Zamora-La Coruña comenzará a funcionar en el término de tres años

Movilización del crédito, repoblación forestal y revalorización de los productos de Galicia

Durante el almuerzo con que el Generalísimo fué obequiado ayer en Orense tuvo S. E. el el Jefe del Estado un cambio de impresiones con las autoridades provinciales. Unos momentos departió con el presidente de la Diputación, interesándose por los problemas fundamentales de la provincia y aquéllos que tienen relación con el resto de España.

Refiriéndose al ferrocarril Zamora-Orense-Santiago-La Coruña ratificó su deseo y su seguridad de que en el término de tres años estuviera funcionando la línea, que acorta la distancia de Galicia con el resto de España.

El Caudillo anunció proyectos revolucionarios para movilizar el crédito, utilizando las Cajas de Ahorros, que destacarán agencias al campo a fin de fomentar el ahorro en los campesinos y para conceder créditos a los labradores. Se refirió también a la repoblación forestal que quedará hecha en el término de diez años, a la revalorización de productos agrícolas y la obtención de mejores tipos de ganado y vino en Galicia. (LOGOS).

EN EL PAZO DE MEIRAS

Su Excelencia pasó la mañana trabajando en su despacho, haciendo por la tarde un recorrido por los alrededores de Meirás.

Las tropas alemanas capturaron sesenta mil prisioneros en la batalla de Radom

El Gobierno polaco se trasladó a un pueblo situado en la frontera rumana

Avance de los franceses en territorio alemán

BERLIN, 14.—HOY, AL MEDIO DIA, SE HA RENDIDO LA BASE NAVAL POLACA DE GDYNIA, DESPUES DE COMBATES ENCARNIZADOS.

PUEDE DECIRSE QUE LA CIUDAD HA QUEDADO COMPLETAMENTE INTACTA, DEMOSTRACION PALPABLE DE QUE LOS ALEMANES NO BOMBARDEAN MAS QUE OBJETIVOS MILITARES.

LA POBLACION DE GDYNIA NO HIZO CASO DE LAS INCITACIONES QUE SE LE HICIERON PARA QUE INICIASE LA GUERRA DE GUERRILLAS CONTRA LAS TROPAS DEL REICH, Y SE RINDIO INMEDIATAMENTE DE SER ABANDONADA LA CIUDAD POR LOS SOLDADOS POLACOS.

+ + +

BERLIN 14.—El puerto naval y comercial de Gdynia, que esta mañana quedó en manos de las tropas alemanas, así como la ciudad, por haberla rendido los contingentes polacos al comandante de las tropas germanas, cuenta en total 130.000 habitantes. El puerto fué construido en la provincia de Prusia Occidental. Polonia hizo todo lo posible por dar al puerto y a la ciudad gran importancia política y gastó enormes sumas en su realización, habiendo empleado 560 millones de zlotis para lograr estos fines en 1937. El puerto ocupa una superficie de 930 hectáreas y sus muelles alcanzan una extensión de 17 kilómetros.

Gdynia fué base de la flota de guerra polaca y puerto de abanderamiento de los buques mercantes de la misma nación. Al entrar las tropas alemanas han encontrado destruídos los puentes y llenas de barricadas las calles, habiéndose iniciado la reconstrucción de aquéllos, al mismo tiempo que se trabaja para dejar libres las calles.

PARTE ALEMAN

BERLIN, 14.—El Gran Cuartel General Alemán facilitó el siguiente parte de guerra:

"Las operaciones del Ejército germano en el Sur de Polonia encuentran ahora ligera resistencia.

Fuertes contingentes llegaron hasta Rawa Rusca y Tomaszow, sobre la carretera de Dublin a Leopold.

El Vistula ha sido cruzado por nuestras tropas en distintos sitios al Norte de Sandomir.

La batalla que se desarrolló cerca de Radom ha dado por resultado la captura de 60.000 prisioneros polacos, entre ellos varios generales, y un botín de 143 cañones y 38 carros blindados.

Progresa notablemente un ataque general que se está desarrollando contra las divisiones polacas en los alrededores de Kutno.

El anillo que rodea la capital polaca ha quedado cerrado por la parte Este.

Las tropas alemanas que avanzan hacia el Este de Modlin cruzaron el Narev y se acercan a la fortaleza por el Noroeste.

La División 18 del ejército polaco, incluyendo el Estado Mayor de la misma, se ha rendido al Norte de Ostrow, capturándose más de 6.000 prisioneros y un gran botín.

Siguen su avance nuestras columnas hacia Brest-Litowsk.

Las tropas de la Prusia Oriental han ocupado la plaza fuerte polaca de Ostewidz.

A pesar de las desfavorables condiciones meteorológicas, las fuerzas aéreas alemanas atacaron, en el sector oriental de Varsovia, las carreteras que se dirigen a la retaguardia del enemigo.

Dos aparatos polacos han sido derribados cerca de Varsovia.

Frente occidental.—Fuertes destacamentos franceses, con mayores contingentes de los que hasta ahora habían empleado, han avanzado dentro del territorio alemán, entre Sarrebruck y Forbach, operándose frente a la línea Sigfrido. El avance francés ha sido detenido por minas colocadas en el campo y el fuego cruzado de las tropas alemanas".

PARTES FRANCESES

PARIS, 14.— El Alto Mando francés ha dado hoy al mediodía el siguiente comunicado sobre las operaciones de ayer:

"La artillería alemana ha desarrollado una enérgica acción sobre las alturas al Sur de Sarrebruck".

+ +

Comentando este parte, dice una nota oficiosa que publican todos los periódicos que lo parco de sus palabras se completa con la afirmación del parte oficial alemán, que dice que las columnas francesas fueron detenidas por las minas y otros obstáculos colocados para detener su marcha. En resumen, dicen, las tropas francesas pisan suelo alemán desde el extremo del frente del Rhin al Mosela y desde el Noroeste de Forbach al distrito Norte de Sarrebruck, habiendo avanzado varios kilómetros.

+ +

PARIS. 14.—Parte facilitado esta noche por el Alto Mando francés:

"Las tropas francesas han mejorado el conjunto de las posiciones conquistadas los pasados días.

Las fuerzas navales francesas reaccionan vigorosamente contra los submarinos alemanes.

Se señala una vigorosa reacción de la artillería alemana sobre las colinas de Sarrebruck.

La aviación ha reducido su actividad a causa del mal tiempo."

EL GOBIERNO POLACO, A LA FRONTERA RUMANA

BUCAREST, 14.—El Gobierno polaco, que hace algunos días se había trasladado de Lublin a Kroemienecz, ante el vertiginoso avance hacia Leopold de las columnas motorizadas alemanas que amenazan con cortar todas las comunicaciones en la Polonia meridional, se ha trasladado hoy todavía más al Sur.

A primeras horas de esta tarde, todos los miembros del Gobierno y personal de las embajadas y legaciones han llegado a Zaleszczyki que es un pequeño pueblo situado frente a la ciudad rumana de Schit y de la cual sólo la separa el río Nistro. El Gobierno polaco y el Cuerpo diplomático se encuentran, por lo tanto, en la frontera rumana y les bastará sólo con cruzar el río para ponerse a salvo en territorio rumano.

La decisión de trasladarse más al Sur fué adoptada la noche última después de haber sido bombardeada por segunda vez, por la aviación germana la ciudad de Kroemienecz.—(STEFANI).

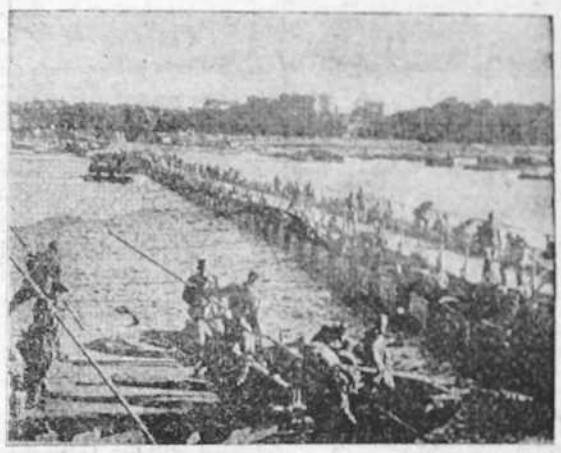

Soldados pontoneros alemanes construyendo un puente sobre el Vistula, cerca de Graudenz

Que España no se olvide de Galicia

El triunfal viaje que acaba de realizar por tierras de Galicia el Caudillo de España ha proporcionado a los gallegos del Sur—como antes lo habían hecho los del Norte—la ocasión de exteriorizar inequívocamente su entrañable amor a la Patria y su inquebrantable fe en Franco, fe que desde un principio hemos depositado ciegamente en quien no podía defraudarnos porque era el elegido por Dios para salvar a España, y con España, toda la civilización cristiana.

No está de más recordar en esta hora jubilosa que Galicia, con Navarra, fueron las dos únicas regiones españolas que en julio de 1936 se sumaron de una manera íntegra y absoluta al Movimiento. Las cuatro provincias gallegas se incorporaron a la Cruzada con cuanto tenían: con sus hijos—250.000 hombres—y con los productos de su tierra y de su mar. Durante los tres años de guerra, de Galicia han salido unos cien millones de kilos de carne de ganado vacuno, aparte otras cantidades importantes de ganado lanar, cabrío y de cerda. Sólo las patatas enviadas a los combatientes y a nuestros hermanos de las provincias liberadas durante el mismo período de tiempo, están evaluadas en 300 millones de pesetas. Por cierto que, con arreglo a las estadísticas, es la provincia de La Coruña la de mayor producción de este tubérculo en España. De otros artículos salieron también cantidades fabulosas. Galicia se ha superado en el sacrificio, y así lo reconoció públicamente en Orense el propio Caudillo cuando dijo que "a todos los sacrificios de la Nación española contribuyó Galicia en forma fecunda, en forma grandiosa, porque las madres gallegas fueron las que dieron más hijos a la Patria, y esa fecundidad de vuestras familias, y esas mieses, y esas uvas, y esas tierras cálidas y ardientes dieron los hijos para la Patria y dieron el pan para el Ejército".

Pero, además, Galicia dió a Franco, el paladín de la fe en Dios y de la fe en España.

Galicia, enamorada de un ideal, echó a andar con esperanza de visionario. Enormes eran las dificultades del primer momento, mas nada importa cuando se lucha por la verdad y cuando al frente del esfuerzo común está un Caudillo genial como Franco.

Aquel entusiasmo fervoroso de los primeros días sigue vivo en todos los corazones. Santiago, Pontevedra, Vigo y Orense, como antes lo hicieran La Coruña y Lugo, vibraron de encendida pasión ante la presencia del Invicto.

El triunfo de España es el triunfo de Galicia, la de tristes aldeas y melancólicas campiñas, la dulce y "agarimosa", la nostálgica, y también la heroica y la bravía, la evangelizada por el Apóstol Santiago y la que estuvo con Pelayo en Covadonga, con Wellington en Vasconia, la que ha navegado por todos los mares del mundo, la que entró con Barja en Teruel y la que ha estado, está y estará siempre con Franco.

Nuestros marineros, nuestros campesinos, toda la población gallega aportan ahora su trabajo a la tarea de reconstrucción nacional. De esta manera participa Galicia en la edificación de la España grande y fraterna que quiere al Caudillo. Que España no se olvide de Galicia. Como Galicia no se ha olvidado de España.

Cuatro aviones polacos fueron obligados a descender en territorio ruso

Alemania publica la lista de los productos considerados como contrabando

La esposa e hija del coronel Beck se pusieron a salvo en Rumania

MOSCU 14.—Se han señalado repetidas violaciones de la frontera por aeroplanos polacos. Según un comunicado oficial dado hoy, varios aparatos polacos de bombardeo aparecieron sobre dos ciudades fronterizas de Rusia, siendo obligados a retirarse por aviones soviéticos. Además fué obligado a descender un trimotor polaco, quedando su tripulación, compuesta de tres hombres, prisionera. Asimismo tres bombarderos, con un total de 12 tripulantes, fueron obligados a tomar tierra cerca de la Rusia Blanca, siendo internada la tripulación.

CONTRABANDO DE GUERRA

BERLIN, 14.— El Gobierno del Reich ha fijado los artículos que considera contrabando de guerra. Se declara que los artículos y materias considerados como contrabando entrarán en vigor a partir del 1º de septiembre.

Según el artículo primero se considera contrabando lo siguiente, siempre que vayan destinados a un territorio enemigo o a las fuerzas militares enemigas.

1.—Armas de todas clases, sus partes y accesorios.

2.—Las municiones y sus accesorios; torpedos, minas y demás clases de proyectiles; pólvora y materias explosivas, incluyendo los pistones y percutores.

3.—Los barcos de todas clases, sus partes y accesorios.

4.—Los aviones de guerra y todas sus partes y accesorios, así como también los motores de aviación.

5.—Los carros de combate, carros armados, trenes armados y chapas y blindajes.

6.—Material de guerra química, materias de fabricación de explosivos o minas.

7.—Uniformes militares y equipos.

8.—Radios, aparatos y sus partes para transmitir señales medios de transporte de tropa y sus partes.

9.—Equipos y equipajes de caballería de silla.

10.—Los motores y material de calefacción de todas clases.

11.—El oro y la plata.

12.—Instrumentos, maquinaria y material para la reparación o uso de los artículos mencionados.

Todos estos artículos y maquinarias son considerados como contrabando incondicional. El Gobierno del Reich se ve obligado, ya que el Gobierno británico lo ha hecho, a incluir como contrabando condicional, los productos alimenticios y otros productos y materias.

EL PERSONAL DE LA EMBAJADA ESLOVACA EN POLONIA

RIGA, 14.—Las autoridades polacas impidieron a los miembros de la representación diplomática de Eslovaquia salir del territorio de Polonia, negándose a la entrega de los pasaportes.

Según informan de Presburgo, el personal de la Embajada recibió instrucciones para regresar inmediatamente. Estas instrucciones se repitieron algunos días más tarde, cuando se les negaba la entrega de pasaportes. Más tarde se les cortó las comunicaciones telefónicas con Varsovia, y entonces el ministro del Exterior eslovaco solicitó la intervención del embajador húngaro. Por último, el Gobierno de Eslovaquia ha recurrido al Cuartel General del ejército alemán.

LA ESPOSA DEL CORONEL BECK EN RUMANIA

BERLIN, 14.—Comunican de Bucarest que la señora del coronel Beck, acompañada de su hija, ha pasado la frontera polaco-rumana ayer, miércoles, refugiándose en una ciudad de dicho país.

El Consejo Nacional de la Paz

En nuestro número de ayer glosábamos la misión trascendental que ha de cumplir el segundo Consejo Nacional de la Falange Española Tradicionalista y de las JONS nombrado por el Caudillo, en cumplimiento de preceptos estatutarios. No hemos de repetir consideraciones que resultarían superfluas, pero sí queremos insistir en el hecho de que se ha emprendido la tarea de dar realidad a los postulados de la revolución nacional.

Este segundo Consejo puede ser en justicia llamado de la paz, porque en la paz librará las más rudas y espinosas batallas para modelar la nueva estructura del Estado.

Un nuevo e indiscutible acierto ha presidido la elección de los nuevos Consejeros.

Pronto el país comenzará a apreciar la beneficiosa labor política, económica y social del nuevo organismo.

Sorpresa en Francia por la constitución del nuevo Gobierno

No se trata--dicen--de un Ministerio de Concentración nacional

PARIS, 14.—Gran parte de la prensa francesa muestra su sorpresa ante la lista del nuevo Gobierno, subrayando que no se trata de un ministerio de concentración nacional ni de un Gabinete de guerra compuesto por técnicos, sino de un conglomerado hecho con los mismos elementos que componían el anterior.

El periódico "Le Jour" señala que el único cambio importante es el del ministro Bonnet, que pasa a ocupar la cartera de Justicia, cosa que estima injustificada, dada la actuación política de aquel.

"[illegible] Française" escribe que la única cosa buena que tiene es la de estar reunidas la cartera de Guerra y del Exterior en manos de Daladier.

El órgano socialista "Le Populaire" dice que el nuevo ministerio no es precisamente el indicado para las necesidades actuales de la nación, y añade que el partido socialista ha renunciado a su participación en el Gobierno.

Avión holandés, derribado por otro alemán

El Reich da explicaciones al Gobierno de La Haya

LONDRES, 14. — Esta mañana han ocurrido algunas violaciones de países neutrales. De Berlín anuncian que un avión de bombardeo se internó en Holanda. Un aparato holandés le atacó, pero fué derribado por aquél, que salvó a la tripulación, llevándola a Alemania. Un segundo aparato holandés fué obligado a descender.

Por otra parte, dicen de La Haya que un avión alemán aterrizó en territorio holandés, siendo detenida su tripulación e internada.

EL GOBIERNO ALEMAN EXPRESA SU SENTIMIENTO POR EL INCIDENTE

LA HAYA, 14.—Con relación al incidente ocurrido entre un avión alemán y otro holandés, sobre el mar del Norte, durante el cual el alemán derribó al holandés, el Gobierno de La Haya ha dado la siguiente nota:

"El representante diplomático de Alemania ha visitado al ministro de Relaciones Exteriores de los Países Bajos, expresándole el profundo sentimiento del Gobierno de Berlín por el incidente, y ofreciendo reemplazar el aeroplano destruído. Resultaron dos miembros de la tripulación heridos ligeramente. Los cuatro que se hallaban en el avión fueron recogidos de los restos del aparato, exponiéndose los aviadores alemanes a grave peligro por el mal estado del mar. Se ha ordenado una investigación cerca de los pilotos holandeses, y si resulta algún dato de interés para que lo conozca la nación, se hará público."

DIVISIONES ALEMANAS AL FRENTE OCCIDENTAL

PARIS 14.—Se comunica que las operaciones de las tropas francesas en Alemania han logrado la ocupación de todos los salientes de la frontera germana, habiendo conseguido dejar al descubierto la importante ciudad industrial de Sarrebruck. En vista de las contingencias que pudieran sobrevenir, el alto mando alemán ha llevado a ese sector seis divisiones de tropas de choque para iniciar una ofensiva.

MIEMBRO DEL GOBIERNO ALEMAN A BUCAREST

BUCAREST, 14.—Se anuncia que el jefe de la sección económica del Ministerio de Asuntos Exteriores alemán llegará el viernes a Bucarest.

El Ayuntamiento concederá beneficios a la construcción tipo "chalet" con huerta y jardín

Debe tener una o dos viviendas y el alquiler mensual no excederá de setenta y cinco pesetas

Bajo la presidencia del alcalde don José Pérez Ardá, celebró sesión ordinaria ayer tarde la Comisión municipal permanente.

Antes de entrar en el orden del día se dió cuenta de haber sido enviado a don Fernando Álvarez de Sotomayor el telegrama siguiente: "Madrid.—Álvarez de Sotomayor. Director Museo del Prado.—Enterados feliz triunfal regreso a España de inolvidable alcalde guerrillismo admirado amigo, rogámole acepte saludo cordial cuando compartiremos con él vida municipal.—Pérez Ardá".

A este telegrama contestó el señor Sotomayor con otro, concebido en los términos siguientes: "Muy agradecido cordial saludo bienvenida, envío cariñoso recuerdo inolvidable amigos ese Ayuntamiento.—Sotomayor".

Entrando en el orden del día, fué aprobada el acta de la sesión anterior, y han sido resueltas favorablemente las instancias presentadas por "Fábricas Coruñesas de Gas Electricidad", don Luis Seoane, don Antonio Sánchez Pais, don Arturo Méndez Martínez y doña María Castelo Ríos. Se acordó conceder el ingreso en el Sanatorio Marítimo de Oza a Jesús Martínez Lago y María Luisa Alonso Riveiro.

Fueron aprobadas las liquidaciones de las obras de pavimentación y construcción de aceras de las calles de Travesa, Paseo de la Dársena y Travesía del Paseíyo. También han sido aprobados los presupuestos de las obras que es necesario realizar en los locales de la Escuela de Artes y Oficios Artísticos, y de los que ocupan las escuelas nacionales de las calles de Federico Tanía, 21, y Panaderas. Se acuerda devolver a don Vicente Orjales Rey y a don Miguel Sande Ricart cantidades que indebidamente habían ingresado en las fondos municipales para pago de arbitrios.

Un expediente relativo al convenio económico que solicitó la Sociedad "Terrenos de Riazor" con respecto a los terrenos que dicha entidad posee en las Huertas de Riazor, fué resuelto, entre otras, con las siguientes condiciones: se le condona el pago de los derechos de alta valla a cambio de la cesión de terrenos; tendrá que pagar los derechos de licencia de construcción, y se verá obligada a edificar dentro de un plazo de dos años.

Fueron nombrados, con carácter eventual, vigilante de arbitrios municipales, don Juan Naya y operario de la Cuadrilla de Limpieza, don José María Martull Mosquera. Se acordó el cese del operario de la Cuadrilla mencionada, Aureliano Castillo Muñoz, por no reunir las condiciones físicas necesarias para el desempeño del cargo.

Se acordó conceder un donativo de 600 pesetas con motivo de los gastos originados por la estancia en nuestra ciudad de las excursionistas de la Sección Femenina de Falanges Española Tradicionalista y de las JONS, que realizaron un crucero por las costas españolas y portuguesas a bordo del "Ciudad de Alicante".

Fué aprobada una propuesta del ponente de Hacienda sobre aplicación de los beneficios concedidos a la edificación por la Ley de 25 de julio de 1935, restablecidos en parte por la de 8 de mayo último. Dichos beneficios se conceden siempre que se trate de la construcción de fincas, bien aisladas o bien agrupadas, y que sean de tipo "chalet", debiendo tener, a ser posible, jardín y huerta. Han de ser destinadas necesariamente, a una o dos viviendas, y no habrá de exceder el alquiler de 75 pesetas mensuales cada vivienda.

Se dió cuenta de las cantidades recaudadas en los fielatos durante la primera decena del corriente mes. Importan 56.073'63 pesetas. Fueron aprobadas varias cuentas de gastos por diferentes conceptos.

MADRES: ALIMENTAD VUESTROS HIJOS CON "FOSFATINA CORSO"

Cupón de Ciegos

El número agraciado ayer en el cupón de ciegos fué el 975.

Cursillos del Magisterio

EXALTACION DE LA SANTA CRUZ

Solemnísima resultó ayer la misa celebrada en la Colegiata con motivo de terminarse los Cursillos del Magisterio. Predicó don Antonio Lago. Se cantó el himno al Apóstol y se dijo un solemne responso por los caídos, especialmente por los que pertenecieron al Magisterio.

A las doce se celebró en la Grande Obra de Atocha el anunciado acto de exaltación de la Cruz. Resultó brillantísimo y sin duda la numerosa concurrencia que ocupaba totalmente el amplio local guardará indefinido recuerdo del mismo. El señor Puente explicó admirablemente la significación religiosa de la fiesta, y el presidente de la Junta provincial de Primera Enseñanza dijo las razones que han movido al nuevo Estado a sumarse a la solemnidad que ayer celebraba la Iglesia.

Se dirigieron respectivos telegramas de saludo y adhesión al ministro de Educación nacional y al director general de Primera Enseñanza.

Una comisión de la Junta provincial visitó al señor gobernador civil para rogarle se hiciese intérprete ante el Caudillo de la fervorosísima adhesión de los cursillistas, de los profesores y de la Junta misma. El señor Núñez Aguilar, muy afectuoso con los visitantes, ofreció gentilmente acceder a la súplica que se le hacía.

Los cursillistas han empezado a salir para sus escuelas, a cuyo frente deben estar el día de mañana, 16.

Julio Otero Mirelis
PROCURADOR
ORELLANA, 11 MADRID
Certificados penales. Legalizaciones. Últimas voluntades, etc.

Pedid: Ponche "SOTO"

Sellos de Caucho
Encárguelos a LOMBARDERO
Apartado, 101 — La Coruña

Cámara Oficial Agrícola

CONCURSO DE PATATAS DE PUENTEDEUME

El domingo día 15 de octubre se celebrará en Puentedeume un concurso de patatas de libre concurrencia de todos los agricultores del partido judicial de Puentedeume, con arreglo a las siguientes bases:

Primera. Los concursantes se presentarán antes de las diez de la mañana en la plaza del Conde.

Segunda. Cada lote de patatas que se presente será de una sola variedad y tendrá un peso de 25 kilos como mínimo.

Tercera. Los premios que se adjudicarán, distribuídos en dos secciones, son los siguientes:

Sección primera.— Patatas del país. 1.º premio, 120 ptas.; 2.º 80; 3.º, 60; cuarto 50; quinto, 40; seis accésits de 25, 150. Total, 500 pesetas.

Sección segunda.—Patatas de origen extranjero: Primer premio, 100 pesetas; segundo, 60; tercero, 40; dos accésits de 25, 50 pesetas.—Total, 250 pesetas.

Cuarta. La adjudicación de premios será por puntos con arreglo a los siguientes tipos máximos:

Peso medio, 5 puntos.
Variedad, 3 puntos.
Sanidad y otras características, 2 puntos.

Quinta. Constituirá el Jurado una representación de la Cámara Agrícola, y un representante del Ayuntamiento de Puentedeume, agricultor.

Sexta. El Jurado tomará las disposiciones de momento que estime oportunas, incluso variación en la cuantía relativa de los premios, y sus fallos serán inapelables.

Coincidiendo con este acto, tendrá lugar la distribución de los premios del concurso de patatas y probablemente una conferencia agrícola, si las circunstancias lo permiten.

Los premios del concurso de producción son los siguientes:

Primer premio de 150 pesetas, a don Ramón Pilguetras, de Puentedeume, con una producción de 39.800 kilogramos por hectárea, aproximadamente 40 quintales por ferrado.

Segundo premio, de 130 pesetas, a don Nicolás Badía, de Cabañas, con una producción de 38'4 quintales por ferrado.

Tercer premio, de 120 pesetas, a don Manuel Leira, de Villar, con una producción de 39'3 quintales por ferrado.

Cuarto premio, de 100 pesetas, a don José Antonio Pilguetras, de Centroña, con una producción de 37'2 quintales por ferrado.

El Presidente,
RICARDO DE ESCAÚRIAZA.

ANUNCIESE V. EN EL IDEAL GALLEGO

Gobierno Militar

De encontrarse en esta plaza doña José Pedreira Losada, padre del soldado del batallón de Cazadores de Orense 7, Luis Pedreira López, se servirá pasar por las oficinas de este Centro (calle Verdiría número 2, Ciudad Vieja) para un asunto que le interesa.

La Coruña 15 de septiembre de 1939. Año de la Victoria.

GOBIERNO CIVIL

SALVOCONDUCTOS

Relación de autorizaciones para salir de España recibidas en este Negociado en el día de hoy:

Señores don: Pascual Luis Gaston, Manuel Guiraldes, María Teresa Montserrat, Celia Alvarez Suárez, Arturo Montel Martínez, Mercedes Montel y Tousset.

◆ ◆

Relación de salvoconductos de libre circulación recibidos en este Negociado en el día de hoy:

Señores don: Carlos Klein, Julio García Calzas, Manuel Fariña Camaño, Luis Blanchot, Gerardo Trofilio Barros, Elena Sagrosa Stylianides, Andrés Díaz Pita, Francisco Díaz Pita, Francisco Beana Zamora, María del Rosario Ortiz Navarro.

◆ ◆

Debe pasar por este Negociado para un asunto que le interesa, don Salvador Montero Nova.

La Coruña, 14 septiembre de 1939. Año de la Victoria.

NOTAS MUNICIPALES

Interesa la presentación de los familiares de los mozos Luis Manuel Pérez Rey, Manuel Rodero Lareo, Flamisio Conti Fernández y Manuel García Vázquez, con objeto de aportar datos para la formación de expediente de prórroga de primera clase que se instruye a Le mismos.

FALANGE ESPAÑOLA TRADICIONALISTA Y DE LAS JONS

SECRETARÍA LOCAL.—ORDEN

Se ordena a los camaradas Pedro Balbás y Teodoro García Blanco pasen por estas oficinas de la Jefatura local (Cantón Grande, 8-1.º), de 10 a 1 de la mañana y de 4 a 7 de la tarde.

Por Dios, España y su Revolución Nacional-Sindicalista.

La Coruña, 14 de septiembre del Año

ESCUELA DE ARTES Y OFICIOS ARTISTICOS

ANUNCIO DE MATRICULA

La matrícula para el curso de 1939-40 estará abierta en la Secretaría de esta Escuela, desde el día 15 al 30 de los corrientes, tanto para los alumnos de años anteriores como para los de nuevo ingreso.

Los aspirantes a ingreso tendrán que solicitarlo en instancia dirigida al señor Director de este Centro, en papel de 1'50 acompañando a la misma partida de nacimiento, papeleta del médico de estar revacunado y cédula personal para los mayores de 14 años.

Los alumnos de nuevo ingreso tienen que tener la edad de doce años cumplidos.

Horas de matrícula: de 12 a 1'30 y de 18'30 a 20.

La Coruña, 14 de septiembre de 1939. Año de la Victoria.

Escuela Normal del Magisterio Primario de La Coruña

AVISO

El día 16, a las nueve de la mañana, comenzarán en este Centro los exámenes de las asignaturas de los planes de 1914 y Cultural, enseñanza no oficial.

La Coruña, 14 de septiembre de 1939. Año de la Victoria.—La secretaria, Sofía Amigo.—La directora, Pilar Fonteña Ramiro.

SALON PARIS
El más coquetón de los cinemas
REANUDA
MAÑANA
SABADO
la temporada, con una película inolvidable METRO
Prosperidad
Un film lleno de hilaridad y optimismo, en el que las famosas consuegras
MARIE DRESSLER
POLLY MORAN
le harán reir a carcajadas, secundadas por la bellísima
ANITA PAGE
y el célebre galán
NORMAN FOSTER
DOMINGO: La muñequita
SHIRLEY TEMPLE
en su obra cumbre
Pequeña coronela

C. M. C. E.

Ejercicios espirituales en Retiro

La Confederación de Mujeres Católicas organiza una tanda de Ejercicios espirituales en retiro que tendrá lugar en la segunda quincena de septiembre, en el convento de la Compañía de María de La Coruña (Ciudad Jardín).

Se admiten internas y medio pensionistas.

Las dirigirá el R. P. Valbuena, S. J.

Entrada: el 15, antes de las siete de la tarde.

Salida: el 22, después del desayuno.

Precio de la pensión: los siete días completos: internas, 50 pesetas; medio pensionistas, 30 pesetas.

Para inscripciones dirigirse al Secretariado de la U. Provincial de Mujeres de A. Católica, Travesía de la calle Real, 2-1.º Teléfono 1158, de una a dos de la tarde.

PALACIO DE JUSTICIA

SEÑALAMIENTOS PARA HOY

Salas de lo Civil.—Caldas de Reyes, doña Pilar Barros con doña María Lastres, sobre apelación de un auto. Letrado Modtero Quiroga.

Lalín: doña Josefa García con don Manuel García sobre reconocimiento de servidumbre. Letrados Montero Quiroga Iglesias.

MARINA

Para un asunto que les interesa, deberán presentarse en el Detall y Habilitación de la Comandancia de Marina de La Coruña, en días y horas hábiles de oficina, las personas que a continuación se citan:

Bernardo Campillo Gómez, Viuda de Francisco Tolmil Martínez, Salvadora Fernández Puga, Elisa Freire López, Carmen Don de la Fuente, Elías Respino Leis, Alicia Loureiro Sella, Enrique Antoll (Efectos Navales), Fábrica de Caucho Fraesa, Emilia Conchado Pardo, José Blanco Naya y Manuel Rivas Carballo, Antonio Couto del Río, Manuel Souto Pravio y José Rama Rama, Perfecto Goicoechea Jayo, Félix Martija Zubiría, Jesús Chouciño Garrillo, José Cousillas Centeno, Eduardo Perales Villa, Ramón Suárez Blanco, Gumersindo Lastra Acevedo, Justo Lecue Gutiérrez, Francisco González Pérez y José Paz Millán.

La Coruña, 14 de septiembre de 1939. Año de la Victoria.

Necrologías

Mañana se cumplirá el segundo aniversario de la gloriosa muerte del sargento de Infantería de Zamora, núm. 29, don Miguel Fariña Sagredo, culto alumno del grado profesional del Magisterio, que tuvo un comportamiento destacadísimo en el frente defendiendo briosamente los altos intereses de España.

En la memorable fecha le dedicamos un emocionado y agradecido recuerdo, reiterando a su distinguida familia nuestro sentido pésame.

—Hoy hace un año que dejó de existir en esta ciudad don Teodoro Martínez Moro, figura respetable y prestigiosísima del comercio local, cuya muerte fué sinceramente sentida en La Coruña.

En la triste efemérides renovamos a sus distinguidos deudos nuestra sentida condolencia.

—Mañana se cumplirá el segundo aniversario del cristiano fallecimiento de doña Dolores Soto Martínez, persona virtuosísima que dejó un dulce recuerdo de su paso por la vida.

Con este triste motivo expresamos de nuevo a su estimada familia nuestro pesar.

Pedimos una oración en sufragio de los finados.

Asociación de Artistas

EXPOSICION LLORENS

Continúa en pleno éxito la exposición del admirable y laureado pintor mas las personas que la visitan, quienes se deleitan en la contemplación de tan sugestivo conjunto. Son ya varios los cuadros adquiridos, entre ellos "Nubes", "Oleiros", "Ría de Betanzos" y otros más.

Ante el interés que despierta tan interesante exhibición y en el deseo de complacer significados requerimientos, el artista ha accedido a demorar la clausura por unos días.

Un numeroso grupo de amigos y admiradores del artista, proyecta la organización de un almuerzo para celebrar su nuevo triunfo artístico. Se celebrará en un pintoresco rincón de nuestra maravillosa ría del Pasaje.

Las adhesiones se reciben en la Secretaría de la "Asociación de Artistas", Riego de Agua, 32, de siete a nueve de la noche.

Comisaría general de Abastecimientos y Transportes

El Excmo. Sr. Comisario General de Abastecimientos y Transportes me comunica, con fecha 12 del corriente:

"Los precios astronómicos alcanzados por la leche en polvo son causa determinante de que gran cantidad de leche fresca sea absorbida para su transformación por el negocio que supone su venta al precio de 11 y 12 pesetas kilo, como viene ocurriendo en diferentes provincias, con grave quebranto del abasto público.

A fin de terminar con esta situación, esta Comisaría fija con carácter general los siguientes precios para la venta al público, de acuerdo con las cuales las empresas productoras deberán reajustar sus precios de origen.

Leche entera con un 28 por 100 de grasa, a 8 pesetas kilo.

Leche semidescremada, con 12 por 100 de grasa, a 7'50 ídem.

Leche descremada, a 6'25 ídem.

Las Delegaciones Provinciales cuidarán de que al lado de las muestras de leche en polvo figure un cartel en sitio bien visible en el que se indique la calidad de la leche que se expende, así como el tanto por ciento de grasa que contiene y su precio de venta.

Para la venta de la leche descremada deberá figurar en grandes caracteres la siguiente inscripción: "No útil para la alimentación infantil".

Los contraventores de estas disposiciones deberán ser sancionados de manera ejemplar".

Lo que hago público para conocimiento general y cumplimiento por los interesados a partir de la publicación de esta nota.

La Coruña, 13 de septiembre de 1939. Año de la Victoria.

El delegado provincial, *Antonio Fernández de Rota.*

EL PUERTO

Ayer se registró en este puerto el siguiente movimiento:

VAPORES ENTRADOS

"Cabo Huertas", que llegó procedente de Barcelona y escalas, última Vigo, con un cargamento de 193 toneladas de general, en su mayoría aceite, garbanzos, vinos, mármol y otros.

"Begoña número 7", entró procedente de Gijón, con cargamento de carbón.

VAPORES DESPACHADOS

"Cabo Huertas", para Bilbao y escalas. Aquí tomó 80 toneladas de carga general.

"Amador", para Foz, con abono; "Juanito", para Corme, en lastre; "R. Espinosa", para Ortigueira, con abono.

BUQUES QUE SE ESPERAN

Son esperados los vapores "Isla de Tenerife", que entrará hoy, y "Turia", ambos con carga general y pasajeros.

El "Isla de Tenerife" saldrá para los puertos de Vigo, Cádiz, Santa Cruz de Tenerife y Las Palmas.

Plaza de Toros

No estando numerada la Plaza de Toros para el festival que se celebrará el próximo día 17, la Empresa participa que el servicio de acomodadores queda suspendido. Por lo tanto, no deben presentarse a lista.

La Terraza
HOY: A las 4, 6, 8 1/4 y 11
La monumental producción FOX
LA ALEGRE MENTIRA
En español
Un film simpático y dinámico de Jesse L. Lasky, maravillosamente interpretado por el gran actor FRANCIS LEDERER con la bellísima estrella FRANCES DEE
MAÑANA, en ESPAÑOL:
El secreto de Chan
DOMINGO: ¡SENSACIONAL!
El vagón de la muerte
En español
Un film METRO que recoge las más grandes emociones
Charles Ruggles - Una Merkel

Noticiario DEPORTIVO

La Coruña organiza unas formidables regatas de traineras

Temas actuales

UN ALARDE NAUTICO

De alarde náutico formidable, sin precedentes en España, cabe calificar las grandes regatas de traineras que para en breve se anuncian en nuestro puerto. Una docena de embarcaciones de este tipo van a lanzarse al mar en noble y ardorosa disputa para lograr los premios ofrecidos a los equipos vencedores. Y siendo tal el número de concursantes, ha habido necesidad de dividir la disputa en dos distintas regatas, una para profesionales y la otra para aficionados, llegándose incluso a hablar de la posibilidad de celebrar una tercera regata.

Desde hace días, los remeros de las embarcaciones participantes vienen entrenándose ansiosa y entusiásticamente en nuestra bahía, afanosos por alcanzar el punto más perfecto de preparación, y hasta tal extremo llega su afán que hay equipo, representativo de un Pósito de pescadores de la provincia, que se ha trasladado completo a la capital y no piensa regresar a su "base" hasta haber logrado alcanzar el codiciado premio. Este equipo a que aludimos es el del Pósito de Cayón, que en su anhelo de ser el primero en llegar a la meta, para ofrecer la victoria a su amado Caudillo, no ha reparado en sacrificio de ningún género. Y ahí tienen ustedes a la trainera de Cayón entrenando mañana y tarde en la bahía para alcanzar su mejor forma.

El entusiasmo de todos los equipos, tanto de los pertenecientes a los Pósitos de Sada, Mera, Cayón y Malpica, como los representativos de los distintos barrios coruñeses, es algo que rebasa los límites de lo extraordinario. Y ante este entusiasmo y las consecuencias que unas regatas de semejante envergadura pueden reportar a nuestro puerto se nos ocurre pensar si las entidades llamadas a contribuir con sus aportaciones al mayor éxito de las pruebas se han dado perfecta cuenta de su cometido y del auxilio que deben prestar a tal acontecimiento deportivo.

Se trata, nada menos, de optar a uno de los tres grandes y prestigiosos premios "Virgen del Carmen" instituídos por el Caudillo como una demostración más de su interés hacia los problemas del mar, y ante eventualidad tan excepcional, todo cuanto sacrificio se realice será poco si se le compara con las compensaciones que puede tener para el renombre deportivo y marinero de La Coruña.

No es hora de cicaterías ni de pretextos; se va a ventilar el prestigio de nuestro puerto y ante caso tal es menester que todas las entidades y corporaciones, tanto de carácter provincial como local, se muestren plenamente generosas.

MARATHON.

Fútbol modesto e infantil

PORTAZGO-CULLEREDO

El próximo domingo 17, en el campo de Vilaboa, contenderán los rivales Portazgo F. C. y Athlétic Club de Culleredo.

Con este motivo, el Portazgo F. C. se pone a la disposición de cuantos equipos de su misma categoría deseen contender con él.

REORGANIZACION DEL "SIN QUERER F. C."

El Sin Querer F. C. convoca a todos sus socios, jugadores y simpatizantes a junta general que tendrá lugar en San Roque de Afuera, "Bar Alfredín", el domingo 17 del corriente, a las diez de la mañana.

REAPARECE EL S. CIUDAD

Habiendo dado comienzo el campeonato organizado por la Federación local de clubs de fútbol, el Sporting Ciudad campeón oficial de La Coruña, en la temporada 1934-35 hace su reaparición después de tres años de permanecer inactivo, debido a la llamada hecha por la Patria, a la cual acudieron presurosos tanto directivos como jugadores.

Hoy en que la aurora de la paz ilumina a España, vuelven a la lucha noble y varonil de los campos de fútbol, para poder ofrecer a la afición coruñesa esos momentos de indescriptible emoción que tanto recuerdan los aficionados locales.

El domingo, 17, hará su presentación en el campo de Riazor contendiendo en partido de campeonato (Copa Juwal) con el Centauro F. C. equipo de largo historial en la ciudad. Federación.

Nos encarga el veterano equipo que en su nombre saludemos a todos los equipos locales y de la provincia y en especial a la afición coruñesa.

Bertoli firma por el Valencia

El internacional Bertoli, perteneciente al Valencia F. C. en 1936, y que durante la guerra defendió los colores del Racing ferrolano, ha firmado ficha por el gran club levantino.

En Valencia dicen también contará con el defensa Alvaro, el delantero centro Mundo y el interior izquierdo coruñés Botana, procedentes del Hércules de Levante.

EL CAMPEONATO DE CATALUÑA LO JUGARAN SEIS CLUBS

En el campeonato de fútbol de Cataluña participarán seis clubs. El torneo dará comienzo el 24 del actual para terminar el 19 de noviembre.

Los clubs participantes son: Español, Barcelona, Sabadell, Granollers, Gerona y Badalona.

NUESTRA SOCIEDAD

BODAS

Ayer se celebró en Valladolid la boda de la señorita coruñesa Mari Cell Tortosa Yordi con el teniente de Artillería don Francisco Javier Garicano Goñi, perteneciente a una distinguida familia navarra que reside en esta capital.

Para asistir a este enlace salieron el padre del novio don Pedro Garicano Huidobro y sus hijas.

—En Madrid han contraído matrimonio la señorita Cuca Gutiérrez Navayano, de conocida familia coruñesa, con don Arturo Rodríguez.

VIAJEROS

Salió para Cestona la marquesa de Riestra.

—Con su esposa doña Elena Pulido Urioste llegó de Santiago, donde terminó con éxito la carrera de Derecho el oficial municipal don Fernando Torres Santaló.

—Salió para Madrid y Barcelona la señorita Maruja Ortiz Navarro.

—Con sus hijitos llegó de Chiclana, donde pasó parte del verano, doña Rosa Ramos de Vázquez (D. Baldomero).

—Salió para Tetuán el teniente de Regulares don Arcadio Vilela Rancaño.

—Para Madrid salió el teniente de Artillería don José Luis Gómez y Díaz Miranda.

Busca a sus padres

No los ha conocido nunca

Nos ha visitado el cabo de Sanidad Militar, perteneciente al Grupo de la División 82 actualmente en esta ciudad, José Expósito, quien desea, por medio de la Prensa, conocer el paradero actual de sus padres.

José Expósito dice haber nacido en Vigo o Pontevedra, el 17 de abril de 1917; después de cuatro o cinco meses de permanencia en el Hospicio pontevedrés fué recogido y adoptado por una familia, con la cual vivió hasta su ingreso en el Ejército.

A sus verdaderos padres no los ha conocido nunca.

KIOSCO-HOY
PISO ALTO: A las 4; 6; 8 y 11
PISO BAJO: A las 4'15; 6'15; 8'15 y 10'45
La soberbia producción METRO
Entre el amor y la muerte
En español
Una gran amistad entre dos doctores amigos que estuvo a punto de ser rota por el amor
Interpretada por ROBERT TAYLOR, VIRGINIA BRUCE y CHESTER MORRIS
ADEMAS:
Un grandioso complemento con los mejores tangos, cantados por CARLOS GARDEL
MAÑANA:
FUGITIVOS

SAVOY - HOY - VIERNES

TEMPORADA
— DE —
INVIERNO
ESTRENO
CUMBRE
Un imperioso dilema:
¿Amor de esposa, o comprensión de secretaria?
ENTRE ESPOSA Y SECRETARIA
EN ESPAÑOL
4 - 6 - 8 - 10 3|4

Domingo, 17 de Septiembre
Estrena el
KIOSCO ALFONSO
Romancero marroquí
ES UNA VISION COMPLETA DEL PROTECTORADO DE ESPAÑA EN MARRUECOS

TEATRO ROSALIA CASTRO
PRESENTA HOY
EN FUNCIONES DE: TARDE, 7'30, Y NOCHE, 10'45
Los grandes espectáculos
CIFESA
LA MAS MODERNA Y MARAVILLOSA SELECCION DE VARIEDADES
En la que destaca la máxima estrella del baile español
LOLITA BENAVENTE
Ana María de los Reyes
Bellísima cancionista
Mario Gabarrón
Protagonista de la película LOS CLAVELES
Billi Welis And Brothers
Grandiosa atracción internacional. Números inéditos en España
Jack And Díaz
Notabilísima pareja de baile
Esteban de San Lucar
Excelente concertista de guitarra
Josephine
Famosa vedette excéntrica
ROBERTO FONT
Genial actor cómico, AS del humorismo
Y EL FORMIDABLE CONJUNTO ORQUESTAL
ORQUESTA IRIS

Plaza de Toros de La Coruña
EL DOMINGO, 17 SUCESO CUMBRE
PRESENTACION de la célebre troupe
Arte Valor y Miedo
en la que figuran los chispeantes artistas cómicos, imitadores de los Ases de la pantalla
Stan Laurel y Oliver Hardy
con su película viviente "Yo quiero ser torero".
D. FEDERICO, EL FRESCO, SU ESPOSA CATALINA Y EL NIÑO ROMANTICO
Niño del Acuarium
Verdadera revelación del toreo.
PRECIOS POPULARES. NIÑOS, 2 PESETAS

CINERCULES
HOY: A las 6'30 y 8'30
América salvaje
En español

GRAN CINE CORUÑA
HOY, VIERNES
Una deliciosa trama sentimental
Mi novia está a bordo
Película METRO, interpretada por
EVELYN VENABLE
ROBERT YOUNG
REGINALD DENNY
A las 4, 6, 8 y 11
DOMINGO:
EXITO GRANDIOSO
¿Hombre o ratón...?
EDDIE CANTOR

GALICIA

PONTEVEDRA

EL NUEVO GOBERNADOR CIVIL

Esta mañana se ha hecho cargo del despacho del Gobierno civil el nuevo gobernador señor García Alted.

En su despacho oficial fué visitado por los representantes de la Prensa de esta capital, que sostuvieron con él una corta conversación. Dijo a los periodistas que, conforme vaya despachando asuntos, encauzando problemas y tomando determinaciones, irá dando a conocer su actuación, ya que él es hombre de realidades y no de propósitos.

A nuestras preguntas acerca del viaje realizado por el Generalísimo a nuestra provincia, nos manifestó la gran complacencia del Jefe del Estado por el entusiasmo del recibimiento en todos los pueblos que honró con su visita.

El señor García Alted es un hombre joven y de él esperamos una fructífera labor en beneficio de la provincia cuyo mando le ha sido encomendado. Por nuestra parte le deseamos muchos éxitos en su gestión.

DE ACION CATOLICA

PONTEVEDRA, 14.—El próximo domingo se celebrará en la inmediata parroquia de Poyo, el Día del Aspirantado, organizado por la Juventud Masculina de A. C.

Concurrirán los aspirantes de Morrazo, Sangenjo, Poyo y Pontevedra.

Los actos que han de realizarse se sujetarán al siguiente programa:

A las nueve de la mañana, misa cantada de Comunión general.

A las diez, desayuno.

A las 10 y media, juegos atléticos con saltos y carreras.

A las tres de la tarde, Círculo de estudios a cargo del Centro de Pontevedra. Ponencia del mismo Centro sobre "El Aspirante y el Apostolado".

A las cinco y media, acto de afirmación católica frente al Monasterio de Poyo. Hablarán: un aspirante de Marín, otro de la capital, el representante de la Unión Diocesana y el consiliario del Aspirantado de la capital.

Terminará el día con un acto eucarístico a las seis y media de la tarde.

MISA POR LOS MAESTROS CAIDOS

Los maestros que asisten a los cursillos de formación profesional y patriótica, concurrieron esta mañana a una misa que se celebró en la iglesia conventual de San Francisco, en sufragio de sus compañeros caídos en la Causa de la Cruzada.

También asistieron al acto las autoridades y representaciones de los centros oficiales.

NUEVO ABOGADO

El maestro nacional de Poyo, don Manuel Alfredo Paz Fernández acaba de poner término, con brillantes calificaciones, en la Universidad de Santiago, a sus estudios de la carrera de Derecho. La enhorabuena.

RECAUDACIONES PATRIOTICAS

Durante el mes de agosto ingresaron en la cuenta del Subsidio al Combatiente, por diversos conceptos, 1.029.000'75 pesetas, correspondiendo de ellas 106.676'35 al Ayuntamiento de Pontevedra y 308.246'75 al de Vigo.

Por Plato Unico se recaudaron en el mismo mes 227.125'36 pesetas, correspondiendo de ellas 19.747'95 al Ayuntamiento de la capital.

DE ENSEÑANZA

La Sección Administrativa de Primera Enseñanza acedió a la permuta que habían entablado don Emilio Sánchez Friol y don Luis Somoza Otero, maestros interinos de Camanzo-Carbia y Az-Rodeiro, respectivamente.

LA MARCHA DE D. MANUEL GOMEZ CANTOS

Hoy se ha marchado para Badajoz el que hasta ahora fué gobernador civil de esta provincia, don Manuel Gómez Cantos.

NOTAS MUNICIPALES

Por haber asistido el alcalde y varios concejales a la misa que en San Francisco se celebró hoy por los maestros Caídos, como final de los cursillos que se vinieron celebrando, no pudo tener lugar la sesión ordinaria de la Comisión permanente.

HALLAZGO DE DINERO

Las maestras doña María Venera Castilla y doña Emilia García Piñeiro encontraron en la vía pública un bolso con dinero, que entregaron en la Comisaría de Investigación y Vigilancia.

EL FERROL DEL CAUDILLO

DE SOCIEDAD

EL FERROL DEL CAUDILLO 14. Salió para Parga (Lugo) con su hija Marimenchu, doña Gloria López de Monzón.

— Para Burgos el ingeniero-director de la Sociedad Española de Construcción Naval, don José María González-Llanos y Caruncho.

LAS MAREAS

Día 15.—Pleamar, a las 5'15 de la mañana y a las 5'42 de la tarde.

Bajamar, a las 11'29 de la mañana y a las 11'56 de la noche.

GOBIERNO MILITAR

Debe presentarse en el Gobierno militar de esta plaza para hacerle entrega de un documento un familiar del soldado Mariano Olivares Guillén.

MOVIMIENTO DE POBLACION

Nacimientos: Fernando López Gil, José Arrión García Ramos, Juan José Ocampo Bustamante y Carlota Jesús María José Castro Varela.

Matrimonios: José María Veiga Fraga con Generosa Fernández Míguez.

Defunciones: Rosalía Veiga Durán, de cuatro meses.

FERIA EN LA CIUDAD

El próximo domingo, día 17, se celebrará en esta ciudad la feria mensual.

Con tal motivo el comercio permanecerá abierto hasta las dos de la tarde.

SESION MUNICIPAL

A las 7 y media de la tarde celebró sesión la Comisión municipal permanente, bajo la presidencia del alcalde señor Ballester.

Se aprueban los expedientes de prórroga de primera clase a favor de los mozos Angel Martínez y Enrique Pitay el informe de la Comisión segunda en instancia de doña Josefa Pedre, que solicitaba el alquiler gratuito de un nicho del cementerio, concediéndosele la continuación por cinco años sin derecho a la devolución de cantidad y demás circunstancias que señala en su instancia.

Se concede la reposición en el cargo de teniente visitador de arbitrios a don Pedro Alvarez y Alvarez Patiño, que así lo solicitó por instancia.

Se aprueban las instancias de varios vecinos interesando su inclusión en el padrón de habitantes y las de otros que solicitaban su baja en el mencionado documento.

Una moción de la Comisión tercera proponiendo el arreglo de la pavimentación de la calle de Méndez Núñez, entre las del General Franco y Fernando Villaamil, es aprobada por administración.

Se autoriza para ejecutar obras:

A don Robustiano Vázquez, en la calle de Pardo Bajo 23; a don Andrés Pita, en Molino del Viento, 25; a don Santos Bello, en la calle de San Sebastián, 30.

Se da cuenta de las cantidades recaudadas por arbitrios en la semana última, que ascienden a pesetas 14.801'20.

Terminado el despacho ordinario se dió cuenta de las condiciones del Ayuntamiento de Serantes para su anexión con el Ayuntamiento de El Ferrol del Caudillo y fueron aprobadas, con la única excepción de que se anule la base 21, toda vez que a lo que se refiere lo determinan los artículos sexto y séptimo de la Ley municipal.

VILLAGARCIA

EL VIAJE DEL CAUDILLO

Al anochecer del lunes 11, se supo en esta población la sorprendente e importantísima noticia de la visita del invicto Generalísimo a Pontevedra.

Acogida rápidamente con el máximo entusiasmo por todo el pueblo se dispuso a trasladarse—como así lo hizo—en su mayoría, con la corporación municipal y la banda de música a la capital de la provincia en donde aplaudieron y vitorearon en delirante ovación al Salvador de España Gloriosísimo Franco.

Regresaron en el último tren anunciado en manifestación hasta la Plaza de Calvo Sotelo, en donde se disolvió a los acordes del Himno Nacional.

ANIVERSARIO

En esta iglesia parroquial se celebró solemne funeral de aniversario por el alma de la virtuosa y estimada señora doña Juana Graña Castro (q. D. h.)

Reiteramos nuestro pésame a los hijos y demás apreciable familia de la finada.

ACCIDENTE DESGRACIADO

Víctima de un accidente desgraciado producido involuntariamente por un camión en una calle céntrica de esta población, falleció en el Hospital provincial de Pontevedra, a donde fué conducida en grave estado la popular y estimada cestillera, nuestra convecina Aquilina Fernández.

A su viudo e hijos damos nuestro pésame por la sensible desgracia.

NUEVO JEFE

El teniente de la Guardia civil don Manuel Maquieira de Lis ha tomado posesión del mando de jefe de la línea de esta demarcación, en cuyo delicado cargo le deseamos el mayor acierto y eficacia.

Corcubión

NECROLOGIA

Ha causado la más profunda tristeza en esta villa la noticia de haber fallecido en una clínica de Santiago, después de una larga y penosa enfermedad, el aventajado joven estudiante, de 18 años don Germán de Castro García, hijo del notario de este pueblo, don Valeriano y muy querido aquí por sus virtudes y afabilidad.

A los muchos testimonios de pésame que están recibiendo sus padres y demás familia, con tan triste motivo, unimos el nuestro más sentido.

Junta harino-panadera provincial

Para conocimiento de todos aquellos industriales a quienes pueda interesar la compra de harinas directamente a fábrica, siempre y cuando se hallen inscriptos en el Registro Oficial de Compradores de Harinas Panificables de esta provincia, comunico que, habiendo señalado la Delegación Nacional del Servicio del Trigo, para servir mensualmente 150 vagones de harina, la provincia de Valladolid, los fabricantes que a continuación se detallan son los encargados de facilitar dicho cupo mensual, a los que podrán dirigirse los compradores para concertar sus pedidos con arreglo a sus necesidades mensuales:

Fabricantes: Pinto Hermanos, localidad Valladolid, número de vagones mensuales, 10; Eugenio Pardo, idem, 11; Harinas Valladolid, idem, 24; Julio Sahagún, idem, 4; Alfonso Rodríguez, idem, 9; Hijos de Miguel Ruiz, Matepozuelos, 27; Leoncio de la Hoz, Medina del Campo, 6; Clemente Fernández, S. A., idem, 40; Hijos de Modesto Carro, Villabrágima, 7; Jorge García, Olmedo, 7; Miguel Saez, Tudela de Duero, 5. Total, 150.

El precio que se señala para estas harinas es el de 73'26 pesetas los 100 kilos sobre vagón en estación y sin saco. El mencionado precio es el correspondiente a la tasa de harinas en el presente mes para estos fabricantes, bien entendido que si alguno de ellos se negase a facilitar a sus peticionarios, dentro del cupo que se les fija, las harinas al mismo, debe ponerse en conocimiento de esta Presidencia, la que lo comunicará a la Superioridad a los efectos procedentes.

También a la fábrica "Harinera Gallega S. A.", de Peñafiel (Valladolid), independientemente del cupo anterior, se le señala la cantidad de tres vagones diarios para remitir a esta provincia.

La Coruña, 13 de septiembre de 1939. Año de la Victoria.—*El Ingeniero-Presidente.*

SECCION RELIGIOSA

Santos de hoy: Los Dolores Gloriosos de la Virgen, San Valeriano.

Santos de mañana: San Cornelio, Santa Eufemia.

EN LAS SIERVAS DE MARIA

Con gran solemnidad se está celebrando en la iglesia de las Siervas de María, Ciudad Jardín, la novena a su excelsa Patrona la Santísima Virgen de la Salud.

Todos los días se dicen Misas a las siete y echo y media, exponiéndose el Santísimo a continuación de la Misa, hasta las diez.

Por la tarde, a las siete y media, con exposición de S. D. M. se reza la estación, el santo rosario y la novena, cantándose fervorosas plegarias, terminando con la reserva y bendición.

Los tres últimos días, los ejercicios de la tarde darán comienzo a las siete y habrá sermón a cargo de un R. P. Redentorista.

SAN NICOLAS.—La V. y R. Congregación del Divino Espíritu Santo, erigida canónicamente en esta iglesia, está celebrando un solemne septenario a los Dolores Gloriosos de la Madre de Dios.

Todos los días habrá los siguientes cultos:

A las siete y media de la mañana tendrá lugar la misa rezada, y a las once la cantada. En ambas se leerá la Septena.

A las siete y media de la tarde, solemnes ejercicios con Exposición de S. D. M., Estación, Corona, Sedtenario y Reserva.

El día 17, a las ocho y media, misa y comunión general, y a las once y media, la de la función principal, exponiéndose a S. D. M. a continuación, quedando a la adoración de los fieles hasta las siete de la tarde, que principiarán los ejercicios como los días anteriores, y sermón a cargo del presbítero don Antonio Lago Varela, coadjutor de Santa Lucía, finalizando estos cultos con la Salve cantada.

SAN JORGE. — Mañana comienza la novena solemne en honor a la Santísima Virgen de la Merced. Todos los días se celebrará misa a las siete y el ejercicio de la tarde comenzará a las siete. Los sermones están a cargo de un P. Mercedario.

MAREAS PARA HOY

Pleamares: a las 5,02 horas, 4,26 metros de altura; a las 17'26 horas, 4'22 metros.

Bajamares: a las 11,22 horas, 0,26 metros; a las 23'44 horas, 0'31 metros.

Colegio Santiago Apóstol

(Hermanos Maristas)

Legalmente reconocido

EXAMENES DE INGRESO

Deberán comparecer todos los alumnos matriculados en este Centro hasta la fecha, el día 16 del corriente, a las nueve de la mañana, para sufrir examen escrito y a las once del mismo para las pruebas orales.

Exámenes de Bachillerato

Comenzarán estos exámenes el día 18 a las nueve de la mañana para todos los alumnos que quedaron pendientes en alguna asignatura.

NOTA.— Se recuerda a todos los alumnos de Bachillerato que han de cursar en este centro en el próximo curso la obligación que tienen de pasar por la Secretaría del mismo para formalizar la inscripción.

Santiago a 11 de septiembre de 1939. Año de la Victoria.—El Director.

Parque de Intendencia de La Coruña

ANUNCIO

Necesitando este Parque los artículos que a continuación se expresan, que serán adquiridos por gestión directa de la Junta Económica, se hace público para que los productores e industriales presenten ofertas escritas hasta las 11 horas del día 22 del actual.

ARTICULOS

Sal	16 qqms.
Hulla	250 "
Leña cocina	2.900 "
Carbón vegetal	200 "
Petróleo	300 litros
Paja pienso	15.000 qqms.

La Coruña, 13 de septiembre de 1939. Año de la Victoria.-El jefe del Detall, Ricardo Jorge.

Las misas que se celebren el próximo SABADO, día 16, de 7'30 a 11'30, en la Iglesia del SAGRADO CORAZON, serán aplicadas por el alma

DEL JOVEN

Miguel Fariña Sagredo

ALUMNO DEL GRADO PROFESIONAL DEL MAGISTERIO. AFILIADO AL S. E. U. SARGENTO DEL REGIMIENTO DE INFANTERIA ZAMORA, NUM. 29

Que entregó generosamente su vida en holocausto de la Patria el día 16 de Septiembre de 1937

¡ARRIBA ESPAÑA!

Su madre, doña Consuelo Sagredo, viuda de Fariña; hermanos y demás familia,

SUPLICAN a sus amistades le tengan presente en sus oraciones y asistan a alguno de dichos piadosos actos, por lo que les anticipan su agradecimiento.

La Coruña, 15 de septiembre de 1939. — Año de la Victoria.

PRIMER ANIVERSARIO

DEL SEÑOR

D. Teodoro Martínez Moro

QUE FALLECIO EL 15 DE SEPTIEMBRE DE 1938

CONFORTADO CON TODOS LOS SANTOS SACRAMENTOS

Y LA BENDICION DE S. S.

R. I. P.

El funeral que se celebrará mañana, día 16, a las once y media, en la Iglesia Parroquial de San Jorge; lo mismo que todas las misas que se celebren en dicho día, en el citado templo, serán aplicados por su eterno descanso.

SU ESPOSA, HIJOS Y NIETOS,

AGRADECEN a sus amistades lo tengan presente en sus oraciones.

SEGUNDO ANIVERSARIO

DE LA SEÑORA

Doña Dolores Soto Martínez

QUE FALLECIO EL DIA 16 DE SEPTIEMBRE DE 1937

Después de recibir los Santos Sacramentos y la Bendición de Su Santidad

D. E. P.

Las misas que se celebren a las nueve, en el Convento de las Madres Capuchinas, el día 16, y las que también se dirán en el mismo día, en la Parroquia de San Nicolás, a las ocho, y ocho y media, en el Altar de la Virgen de los Dolores, y el día 18, en la Parroquia de San Jorge, a las ocho y nueve, en el Altar del Carmen; como también la que se celebre el día 16 de cada mes, en el Convento de las Madres Capuchinas, son aplicadas por su eterno descanso.

Su sobrina D.ª Emilia Villanueva Freire, viuda de Freire López, y demás familia,

AGRADECEN a sus amistades la asistencia a alguna de dichas misas.

Dentro de breves días se pone a la venta el más detallado

MAPA DE EUROPA

Tamaño 70 x 100.

Indispensable para seguir el curso de las operaciones militares.

PESETAS: 4'00.

Pídanse en todas las Librerías o a CASA CELTA. San Marcos, 29. Teléfono, 71. LUGO.

AGUA DE SUNGORA

El mejor vigorizador de cabello a base de azufre.

Limpia la cabeza. Quita la caspa y estimula el crecimiento del cabello. Infalible para devolver gradualmente a los cabellos su color natural.

De venta en: PERFUMERIA DE LA VIUDA DE ESPIN, Cantón Grande. DROGUERIA Y FARMACIA DE J. VILLAR, calle Real.—EL CAPRICHO, Real, 16.—DROGUERIA DE BERMEJO, Santiago.—BAZAR OTERO calle Real.—La Coruña.

SANATORIO QUIRURGICO DEL PILAR

RAYOS X Y ELECTRICIDAD MEDICA

CIRUGIA GENERAL.—GINECOLOGIA Y PARTOS.—ADMISION Y ASISTENCIA DE EMBARAZADAS.—SERVICIO MEDICO PERMANENTE

TERESA HERRERA, 17. — TELEFONO, 2240. — LA CORUÑA

ANUNCIOS ECONOMICOS

Hasta 8 palabras, 0'50. Cada palabra más, 0'05. Más 0'10 en concepto de Timbre por inserción. Pago adelantado.

No se admiten para dar razón en la Administración del periódico

AUTOMOVILES

SE VENDE Buick cerrado, 7 plazas, perfecto estado. Informarán: Calle Monforte, núm. 12, bajo. Taller Pintura. 7.331

COMPRAS

COMPRO máquinas de escribir y de coser "La Casa de las Máquinas", San Andrés, 151. Taller de reparaciones. 9

ENSEÑANZAS

ENSEÑANZA RAPIDA, práctica, moderna. Desde 10 pesetas. M. B. D. 6489

PREPARACION asignaturas Escuela Comercio e Instituto. Alumnos dominan totalidad programas. Clases Gramática, Ortografía práctica y rítmética comercial propia aspirantes oficinas, con horas especiales señoritas. Profesor Mercantil. Plaza Pontevedra, 16, 1.º izqda. De 10 a 12 y 3 a 6. 7246

ADUANAS. Preparación exclusiva. Academia Cela. Fernanflor, 6. Madrid.

TINTORERIAS

TINTORERIA "La Española". Se tiñen pieles y gabanes de cuero. Casa especializada en todos los colores, así como en lavado en seco y planchado Talleres dotados de maquinaria moderna. Trabajos garantizados. Se entregan en 4 horas. San Agustín, 8, y Barrera, 34. Teléfono, 1397 860

TINTORERIA "Hércules". Lavado en seco, planchado a vapor, teñidos a muestra. Trabajos rapidísimos y garantizados. San Nicolás, 32. Teléfono 1551. Sucursal en Betanzos: Roldán, 34. 755

POR EL PROCEDIMIENTO antiguo sufría su traje. Lo más nuevo y rápido lo tiene "La Tintorería Exprés". San Andrés, 106. 489

VARIOS

AUGUSTO CUNHA. Para cierres de fincas y gallineros de tela metálica, fabricación Paraday, 17. Lugo. 6375

UNDERWOOD. Teléfono 21-21. Reparación de máquinas de escribir, sumar y calcular. Marina, 19. La Coruña. 7201

SE DARA TRABAJO en la Camisería Izquierdo, Real 62, a quien haga bien las camisas de caballero. 7.308

VENTAS

SE VENDEN la casa núm. 1 de la calle de Rodríguez Cobián, y la núm. 7, que ees hoy garage, con su huerta unida, de la calle de la Galea, de la Villa de Padrón. De su precio y demás condiciones, darán razón en la Notaría del Dr. D. Manuel Banet Fontenla, Conga, 8, bajo. Santiago.

ARBOLES FRUTALES, fructifican el mismo año de su planiación, fresas y fresones, magníficas variedades, 9 pesetas ciento. Eucaliptus cultivados en maceta. Arbustos de jardín variedades decorativas. Abono de caballo para toda clase de cultivos. Viveros M. Rodríguez, calle Virrey Osorio, Ciudad Jardín. La Coruña. 5183

PIANO "Vidal" véndese buenas condiciones. Razón Riego de Agua, 19 2.º 7217

COLCHONERIA COUHEL Santa Catalina, 26. 911

SE VENDE motor gas pobre de 50 H. P. semi nuevo con equipo eléctrico o sin él, por contar con fuerza hidráulica. Informes Central Eléctrica de Esmelle, Ferrol. 7196

VENTA del Priorato de Santurjo, sito a dos kilómetros del Barco de Valdeorras (Orense). Comprende viñedo, pradería, labradío, pinares, huerta, casa, bodega, etc. Mensura 19 hectáreas. Informará el Mayordomo del Priorato. 7,310

MOTOCICLETA moderna, se vende o cambia por automóvil pequeño. Dirigirse al "Hotel Comercio". Pontevedra. 7.306

OFERTAS Y DEMANDAS

"EL ARTICULO 6. del Decreto de 16 de mayo de 1939, determina que las Empresas y Patronos están obligados a solicitar de las Oficinas de Colocación el personal que necesiten.

Los Patronos que figuran en esta Sección, antes de insertar el anuncio, acudieron a dicha Oficina, donde no existen inscriptos disponibles del oficio que interesan.

Los Obreros anunciantes, se han inscripto previamente como parados en la citada Oficina de Colocación, conforme previene el Decreto de 14 de octubre de 1938, el que asimismo determina que el incumplimiento de tales obligaciones se corrige con multa de 50 a 500 pesetas."

UN GRAN REMEDIO

el

DEPURATIVO RICHELET

Enfermedades de la Piel y de la Sangre. Varices y llagas varicosas, Artritismo, Arterioesclerosis, etc., combatidas con exito creciente.

REJUVENECIMIENTO DEL ORGANISMO

NO hay mucho que hablar del Depurativo Richelet. Lo conoce ya todo el mundo y en todos los países y bajo todas las latitudes ha librado a muchísimos enfermos de la Piel y de la Sangre de una existencia de tristezas y dolores.

El Depurativo Richelet, a cuya formula se han incorporado las sales halogenas de magnesio (preventivas contra el cancer) posee ahora nuevos elementos curativos, los cuales han reforzado su accion terapeutica, que de antes era ya muy activa.

Este preparado se nos ha revelado como uno de los más poderosos medios puestos à nuestra disposición, para combatir y evitar las múltiples dolencias y trastornos que aquejan la edad madura, pérdida de la vitalidad, lasitud de todo el cuerpo, etc., etc. El Depurativo Richelet tonifica los musculos y los nervios, activa y regulariza las funciones vitales, rejuveneciendo de este modo todo el organismo de un modo asombroso.

Todos los que usen este poderoso medicamento, una o varias veces al año, sentirán renacer en ellos una nueva vida, libre de dolencias, más activa y prolongada.

La "rectificación" sanguinea

El Depurativo Richelet, es más que nada el "rectificador" por excelencia de la sangre viciada, ya que bajo su acción la masa sanguinea se purifica completamente.

La sangre vuelve a ser de nuevo el liquido que alimenta y lleva la vida a todas las celulas del organismo. Las úlceras supurosas se cierran y todas las llagas y lesiones cutaneas desaparecen y la piel vuelve a estar limpia y sana.

El Depurativo Richelet, es tambien muy eficaz para eliminar los venenos úricos triunfando, de este modo sobre el reuma en todas sus manifestaciones. Su empleo activa la circulación de la sangre, desobstruye las varices, suaviza las arterias y hace bajar la tensión suprimiendo los ahogos, vertigos y palpitaciones. El Depurativo Richelet pone fin a los trastornos y molestias de la edad critica en la Mujer, combatiendo el desgaste producido por los años. Por su eficacia el Depurativo Richelet resulta tambien el más economico.

Venta en Farmacias. Pida folleto gratuito al Laboratorio Richelet, calle de San Bartolomé, 30 y 32, San Sebastian.

4'25 SOLO (timbre aparte) le costara el frasco. Frasco grande... 7.80 (timbre aparte)

Para fortificar a los Niños

Para ellos especialmente ha sido creado el "Vegetal Richelet" el cual combate las dolencias y enfermedades propias de la infancia como. Enfermedades de la Piel, vegetaciones, usagre, erupciones, colores pálidos, etc., etc. El Vegetal Richelet dá solidez a sus huesos, facilita el crecimiento y desarollo, combatiendo el linfatismo. Es ademas un excelente regenerador de los niños, y adolescentes raquiticos y enfermizos Reemplaza con ventaja el aceite de hígado de Bacalao, ya que tiene un sabor delicioso que no puede repugnar a los pequeños.

De venta en Farmacias. Pida interesante folleto gratuito que le ilustrará sobre las ventajas del Vegetal Richelet, al Laboratorio Richelet, calle de San Bartolomé, 30 y 32, San Sebastian.

ADVERTENCIA : Todos los productos de esta casa establecida hace 20 años en San Sebastian (España) son de fabricación exclusivamente española. Igualmente es español desde su fundación todo el personal Directivo, Tecnico y Obrero.

HERNIAS ¿Cómo pueden curarse?

Ilustres cirujanos han venido sosteniendo que en la infancia curan todas, sin excepción, y algunas en la edad adulta cuando se logra contenerlas permanentemente. Pero esta contención perfecta no se obtiene sino muy raras veces recurriendo a los bragueros o vendajes que el comercio proporciona. Si se quiere asegurarla, es preciso recurrir, en cada caso, a un APARATO CONSTRUIDO "AC HOC" y de características adecuadas a la ensilladura lumbar del individuo y forma de sus caderas, a la clase, desarrollo y fuerza expansiva de su hernia, a la consistencia o laxitud de sus cubiertas y a las modificaciones, susceptibles de observación, que haya experimentado en su trayecto, saco y contenido. Ahora bien; para conocer y plasmar todo esto, aparte de que es imprescindible, claro está, ver al herniado previamente, son asimismo necesarias cierta preparación científica y una técnica especial.

Nuestro método, que por los principios en que se funda y el estudio constante que su práctica requiere nada tiene de común con los demás y al cual debemos numerosas y sorprendentes curaciones en los 42 años que llevamos aplicándolo, garantiza siempre aquella perfecta contención, tanto en el hombre como en la mujer, aunque se trate de hernias crónicas, abandonadas desde antiguo, o de las de gran tamaño y cargadas de epiplón engrosado a consecuencia de brotes inflamatorios, o de las aparentemente irreductibles por la formación de falsas adherencias, o, en fin, de las que fueron operadas y después se han reproducido con un volumen y una incohercibilidad mayores. A base de conseguir este éxito aceptamos los encargos y nos obligamos con los clientes.

PIERNAS ARTIFICIALES Aparatos especiales para estas afecciones, según el método personal del ortopédico.

Eventraciones, caída de estómago, desviaciones de la columna vertebral, corvaduras de las piernas, etcétera.

Don JERÓNIMO FARRÉ

Antiguo Ortopédico de la Clínica de Niños de la Facultad de Medicina de Madrid

Recibirá visitas en VIGO, de 11 a 1 y de 3 a 6, en el **Hotel Moderno,** el día 16 del actual mes de Septiembre.

En SANTIAGO, el día 18, en el **Hotel España.**

En EL FERROL DEL CAUDILLO, el día 19, en el **Hotel Ideal Room.**

EN CORUÑA, el día 20, en el **HOTEL DE ESPAÑA (Antiguo Francia),**

En LUGO, el día 21 y la mañana del 22, en el **Hotel Méndez Núñez.**

En MADRID, en su GABINETE, calle del Marqués de Valdeiglesias, (antes de las Torres), núm. 5.

Lea usted EL IDEAL GALLEGO

El Ideal Gallego

La Coruña.-Año XXIII.-Núm. 6.199 VIERNES, 15 SEPTIEMBRE DE 1939 Avenida de Rubine, 10. Tf.º Direccion y Redacción 1177. Administración 1542

Las autoridades militares polacas prohiben la evacuación de Varsovia

Ingleses y alemanes prometen no emplear gases asfixiantes

Chamberlain reitera el propósito franco-británico de acabar con el hitlerismo

VARSOVIA, 14. — El coronel Stralnski, que dirige la resistencia de Varsovia, ha aconsejado a la población que se muestre tranquila, pues los bombardeos alemanes se dirigen ahora a otros puntos. Se ha prohibido la evacuación de la ciudad. Anúnciase que los tribunales militares castigarán a toda persona que discuta la ejecución de las órdenes anteriores.

LLEGA LA MISION MILITAR JAPONESA A VENECIA

VENECIA, 14.—Procedente de Milán ha llegado la misión militar japonesa.

NO SERAN EMPLEADOS LOS GASES

LONDRES, 14. — El ministro de Relaciones Exteriores, Lord Halifax, respondiendo a preguntas de los periodistas, dijo que no serán empleados gases asfixiantes ni medios bacteriológicos, siempre que también el enemigo respete las leyes internacionales sobre la guerra.

La misma promesa hizo Alemania.

UNA EXPLOSION EN LIVERPOOL

LONDRES, 14.—Una gran explosión, seguida de incendio, se ha producido en un establecimiento de ladrillos de Liverpool. Resultaron heridas treinta personas, que fueron asistidas en el hospital.

LA AVIACION POLACA CASI NULA

MILAN, 14.—El enviado especial del "Corriere della Sera", en el frente oriental dice que la mayor parte de mil aparatos de las fuerzas aéreas polacas han sufrido grandes pérdidas. Los aparatos de bombardeo están casi anulados y los de caza se baten desesperadamente, pero no pueden hacer nada contra la acción de la poderosa y eficaz aviación alemana. Por otra parte las fábricas importantes de aviones establecidas en las cercanias de Varsovia han quedado inutilizadas, y no se puede esperar que las escuadras aéreas franco-británicas puedan acudir a Polonia, por la imposibilidad material de transportar los recambios necesarios y las municiones. Por ello no cabe duda que no puede subsistir por más tiempo la fuerza aérea polaca, la cual se muestra muy debilitada en las últimas operaciones.

El corresponsal hace notar que la aviación alemana, con su ininterrumpida obra de destrucción sobre las comunicaciones, anula todo propósito de los polacos de verificar más movilizaciones.

MANIFESTACIONES DE CHAMBERLAIN

LONDRES 14.—En la Cámara de los Comunes se ha manifestado esta tarde por el primer ministro, con relación a la amenaza alemana de bombardear localidades abiertas, en análogos trminos a los expresados ayer por Lord Halifax en la Cámara de los Lores.

Dijo que el gobierno tomaba buena nota de este anuncio, que está en abierta oposición con las recientes declaraciones hechas por Hitler en el Reichstag en las que decía que no deseaba hacer la guerra a las mujeres y a los niños. Las restricciones que hemos impuesto a nuestras fuerzas, continuó, se basan en que se observen semejantes restricciones por nuestros contrincantes; el gobierno británico debe, por supuesto, reservarse el derecho de actuar en caso de que no fueran observadas.

Añadió Chamberlain que las medidas de la Gran Bretaña no llegarían nunca a atacar deliberadamente a mujeres y niños con fines de sembrar el terror. Lo único que haremos será extremar nuestra resolución de proseguir la guerra a fin de extirpar el hitlerismo, que si lleva a cabo esos bombardeos, pondrá al mundo frente a él.

Se refiere después a la actitud que ha adoptado el gobierno británico con respecto a los súbditos que residen en territorio inglés. Dice que en 1914 la poltica que adoptó el gobierno inglés fué la de internamiento general de los enemigos, porque no existía control de extranjeros en la Gran Bretaña. Ahora, dijo, ese control existe hace años y ante estas consideraciones sólo serán internados los agentes y simpatizantes del régimen nazi.

RACIONAMIENTO DE GASOLINA EN INGLATERRA

LONDRES, 14. — El ministro de Abastecimientos ha dispuesto que desde el sábado quede racionado el abastecimiento de gasolina para toda clase de automóviles.

Grupos de maestros que concurrieron a los cursillos de Religión, rodeando al sacerdote don Antonio Lago y a algunos de los inspectores de Enseñanza

(Fotos EL IDEAL GALLEGO).

Inglaterra y Francia negociarían la paz con otro Gobierno alemán

Ha sido descubierto en los Estados Unidos el primer negocio de contrabando de armas

LONDRES 14.—El Ministerio de Información dice en un comunicado que en los medios londinenses bien informados se acusan fuertes rumores sobre ciertos ofrecimientos que podrían llevar a la paz. La posición de Francia e Inglaterra es de sobra conocida, y solamente estarian dispuestas a negociar con un gobierno alemán cuya palabra merezca seguridades de que ha de ser cumplida en el porvenir. Una vez establecido este gobierno, Francia e Inglaterra entrarían con toda satisfacción en negociaciones para concluir una paz equitativa. En estas negociaciones se acordaría también un reajuste de las condiciones económicas del mundo, beneficioso para todas las naciones.

UNA COMPAÑIA DE CONTRABANDO DE ARMAS

NUEVA YORK 14.—Los agentes federales han descubierto en San Francisco una organización para el contrabando de armas y municiones, lo que constituye una violación de la ley de neutralidad. Se trata de una organización análoga a la que funcionó durante la Gran Guerra. El capital con que constaba se eleva a cinco millones de dólares.

LOS INTERESES DE LOS BELIGERANTES

BERLIN, 14. — Se ha dado esta tarde el siguiente comunicado:

A consecuencia de la guerra se ha encomendado la custodia de los intereses alemanes en diversos países, en la siguiente forma: En Polonia, Marruecos, Tánger y Unión Sudafricana, a los Países Bajos; en Francia y posiciones francesas, exceptuando Marruecos y Tánger, y Egipto, a Suecia; en Gran Bretaña e Imperio británico, excepto Africa del Sur, a Suiza; en el Irak, a Persia.

Los intereses enemigos han sido encomendados por esos países a las siguientes naciones: A Suiza, los de Polonia y de la Unión Sudafricana; a los Estados Unidos, los de Francia e Imperio británico, excepto Sur de Africa; los de Egipto, a Persia, y los del Irak, a Afghanistán.

LA SUPERIORIDAD DE LAS UNIDADES MOTORIZADAS

ROMA 14.—El enviado especial de "Il Popolo" en el frente oriental alemán subraya que los alemanes superan en velocidad a los polacos. Dice que el motor ha demostrado en esta guerra su superioridad, tanto en terreno montañoso como en llano. Añade que tanto en el aire como en las demás armas Alemania demuestra una considerable superioridad sobre sus enemigos, especialmente en lo concerniente a medios de locomoción. Los alemanes pueden desplazarse rápidamente en espacios de 60 ó 100 kilómetros y atacar al enemigo sin darle tregua. Los polacos han pretendido rivalizar con esa velocidad empleando la caballería pero cuantas veces lo han hecho sufrieron pérdidas enormes.

LOS PAISES NEUTRALES ANTE EL BLOQUEO NAVAL

WASHINGTON 14.—El Ministro de Estado, Hull, está elaborando una declaración para afirmar los derechos de las naciones neutrales frente al bloqueo naval. Ya ha recibido la lista de las mercancias declaradas contrabando de guerra, por parte de Alemania, y espera recibir otra análoga por parte de Francia y de la Gran Bretaña.

VUELVEN A ABRIR LOS CINES DE LONDRES

LONDRES, 14.—El Gobierno ha decidido que a partir de mañana vuelvan a abrirse los cines, que habían sido cerrados en Londres, desde las nueve de la mañana hasta las nueve de la noche en los distritos, y desde las nueve de la mañana a las cinco de la tarde en el centro de la capital.

LA LLEGADA DE TROPAS BRITANICAS A FRANCIA

PARIS, 14.—La llegada de tropas inglesas a territorio francés ha dado lugar a diversos comentarios, diciéndose que ha demostrado que la potencialidad naval y aérea de Alemania no ha sido capaz de impedir la llegada de los soldados ingleses al frente francés.

EL MAL TIEMPO EN POLONIA

LONDRES, 14.—Los críticos militares de los periódicos ingleses dicen que la mejor noticia que puede llegar de Polonia es el mal tiempo que se ha desencadenado. Las carreteras polacas son pésimas para la circulación, pues casi ninguna tiene buenos firmes, que al empeorarse con las lluvias hace que la superioridad del transporte motorizado alemán desaparezca por completo.

En cambio señalan esos críticos su inquietud ante el avance contra Lemberg, porque si cae dicha ciudad en manos de los alemanes, dejará de contarse para todos los países neutrales la región petrolífera que constituye esa zona, al pasar a poder de Alemania. Dicen que hasta ahora no han entrado en Lemberg, sino que las avanzadas volantes alemanas han llegado a las puertas de la ciudad, en forma análoga a las tropas que entraron en los barrios de Varsovia.

Señalan también los críticos militares se han recibido noticias que dan cuenta de que el alto mando alemán contaba con 60 divisiones en Polonia y que ha destacado 11 al frente occidental, contra Francia. Calculándose que Polonia cuenta con 30 divisiones, la superioridad del doble que ofrecía Alemania ha quedado reducida.

EL MINISTRO DE ESPAÑA EN POLONIA

BUCAREST, 14. — Ha llegado a Chenzamski, en la frontera rumana, el ministro de España en Polonia.

AVISO

El vicecónsul británico en esta capital, comunica a comerciantes y exportadores en general, por si les interesa, que se halla a su disposición en las oficinas de este Viceconsulado, la relación de las mercancías que son consideradas como contrabando de guerra por el Gobierno de Su Majestad Británica.

Asimismo informa que las mercancías que se exporten al Reino Unido, ya sea para su venta en dicho país o ser transbordadas en alguno de sus puertos, deben de ir acompañadas del correspondiente Certificado de origen, emitido por el Consulado Británico.

A los Sres. Exportadores a quienes interese exportar al Reino Unido, se les facilitará toda clase de informes sobre lo antes expuesto en el Viceconsulado Británico, calle de Linares Rivas, 1 y 3, primero, La Coruña.

ESCUELAS INGENIEROS INDUSTRIALES Y AERONAUTICOS

Preparación para el INGRESO en las mismas por
DON JOAQUIN NAVARRO.—Ingeniero de O. P.
DON JOSE HUESO.—Dr. en Ciencias.
DON JUAN FERNANDEZ.—Catedrático.
DON JOSE DE CASTRO.—Delineante O. P.
Las clases darán comienzo el primero de Octubre.
Informes: ROSALIA DE CASTRO, 7-4.º—LA CORUÑA

Comisión Provincial del Curtido

SAN NICOLAS, 11, SEGUNDO
La Coruña

A LOS ALMACENISTAS Y RECOLECTORES DE PIELES LANARES Y CABRIAS, ETC.

En virtud de una orden del Comité Sindical del Curtido de Bilbao (Ministerio de Industria y Comercio), en el plazo de 15 días a partir de la publicación de este anuncio, todos los almacenistas y recolectores de pieles lanares y cabrías, etc., de la provincia, remitirán a esta Comisión Provincial, contestación al cuestionario siguiente:

1.º—Nombre y apellidos.
2.º Ciudad o lugar en que vive, con expresión de calle y número del domicilio.
3.º—Fecha de fundación de la firma.
4.º—Capacidad comercial de la firma y balance aproximado de sus compras y ventas anualmente.

Los recolectores deberán también contestar a los siguientes apartados:

5.º—Lugar donde recogen las distintas clases de pieles.
6.º—Cantidad mensual que recogen.

La Coruña, 14 de septiembre de 1939. Año de la Victoria.

TEMAS NAVALES

LA FLOTA SUBMARINA ALEMANA

en los comienzos de la guerra de 1914

El mismo día en que la Gran Bretaña y Francia declaraban la guerra a Alemania, las emisoras de radio anunciaban los primeros hechos navales de la conflagración: el apresamiento del "Bremen" por un crucero inglés y el torpedeamiento del "Athenia" por un submarino alemán. Luego resultó que el supertrasatlántico del "Norddeutscher Lloyd" no había sido capturado y lejos de ello encontraba refugio en puerto neutral, mientras que el hundimiento del buque británico quedaba como un siniestro de dudoso origen, ya que mientras Inglaterra mantenía la tesis del torpedeamiento, Alemania lo rechazaba, imputando la pérdida del buque al choque con una mina.

El caso es que, desde el mismo día de la ruptura de las hostilidades, la flota submarina del Reich es, también, pese a la soberanía naval de la Gran Bretaña, señora de los mares, y así lo evidencia la doble circunstancia de los constantes torpedeamientos de barcos mercantes ingleses y de las supremas dificultades y entorpecimientos que para cruzar los mares encuentran las flotas civiles de las dos potencias democráticas.

El hecho no es nuevo; tiene un precedente exacto en los comienzos de la Gran Guerra de 1914-18. Sólo que ahora los submarinos alemanes navegan por los mares del mundo en mayor número que entonces y han alcanzado unos perfeccionamientos técnicos de que a la sazón carecían.

Antes de referirnos concretamente a la actual flota submarina del Reich, una de las más nutridas del mundo y la más moderna y perfecta de todas, queremos refrescar la memoria del lector, recordando las hazañas de los sumergibles alemanes en los primeros meses de la guerra anterior. De esta suerte se verá hasta qué punto la experiencia puede hacer de los submarinos germanos un arma decisiva, pues si en 1914 éstos, si nprecedentes bélicos de experimentación, sembraron el terror en los mares; en la ocasión actual, ¿qué no serán capaces de realizar contando con un material aquilatado y unas dotaciones magníficas, herederas genuinas de aquellas que se hicieron famosas hace veinticinco años? ..

Vamos a dejar a un lado las cuantiosas pérdidas causadas por los sumergibles alemanes en las marinas mercantes de las naciones aliadas, para circunscribirnos, por su mayor importancia y valor militar, a las bajas provocadas en las flotas en 1914 éstos, sin precedentes bélicos de guerra de los mismos países.

LA TRIPLE HAZAÑA DEL "U-9"

Al estallar la conflagración en agosto de 1914, la flota del Almirante von Tirpitz, creador, con el Kaiser Guillermo II, del poderío naval de Alemania, contaba con muy poco más de veinte submarinos, pero no tardó en aumentar el numero de éstos activando la construcción de los que tenía en grada y poniendo las quillas de nuevas unidades.

Veamos lo que esa veintena de sumergibles fué capaz de realizar en los primeros meses de la contienda.

El primer barco de guerra hundido por un sumergible alemán fué el crucero explorador inglés "Pathfinder", de 2.940 toneladas y 286 hombres de dotación, que se perdió en el breve espacio de cuatro minutos, de resultas de una explosión, el 5 de septiembre de 1914. El siniestro, que las informaciones británicas atribuyeron a una mina, aconteció en el mar del Norte y causó 246 víctimas.

Pocos días más tarde, el 22 del mismo mes, se produjo la acción más resonante de la guerra submarina. Hacia las seis de la mañana, cuando los cruceros ingleses "Aboukir", "Hogue" y "Cressy", de 12.000 toneladas de desplazamiento y 750 hombres de dotación cada uno, efectuaban un servicio de patrulla en el mar del Norte, acompañados de una escuadrilla de destructores, sorprendieron unas embarcaciones arbolando bandera holandesa, una de las cuales parecía dedicarse a la labor de fondear minas. Dispuestos los cruceros a cañonear a los buques sospechosos, una terrible explosión se produjo en el "Abopukir", que comenzó a hundirse. Los otros dos cruceros se aproximaron a él y lanzaron al agua sus botes de salvamento, cuando una nueva explosión alcanzó al "Hogue", que se hundió en cinco minutos, seguido del "Aboukir", que no tardó muchos más en desaparecer bajo la superficie de la mar. El "Cressy", desdeñando los cénones de la guerra naval, que ordenan el alejamiento en semejantes casos, persistió en su humanitaria tarea, no sin dejar de cañonear al submarino enemigo, pero un nuevo torpedo alcanzó su obra viva, y comenzó a escorarse hasta desaparecer definitivamente al cabo de tres cuartos de hora, al ser perforado por un segundo torpedo. Los marinos ingleses atribuyeron el hundimiento de los tres cruceros a una flotilla de sumergibles alemanes, pero en Alemania toda la gloria de esta sin par proeza fué adjudicada al submarino "U-9". Y a Nl se la atribuye la Historia.

Incidentalmente hemos de consignar que el "U-9" de la moderna Marina militar del Reich, permaneció unos días atracado al espigón de nuestro Real Club Náutico, hace cosa de dos años.

SEIS HUNDIMIENTOS M...

Seis días más tarde, el 28 de septiembre, hacia las dos de la tarde, los cruceros rusos "Bayan" y "Pallada" sufrieron el fuego de unos torpedos en el mar Báltico. El "Pallada" resultó tocado y se hundió rápidamente con toda su dotación de 573 hombres. Desplazaba este crucero 7.800 toneladas y había sido lanzado al agua en 1906.

El 17 de octubre, el Almirantazgo británico publicaba la siguiente nota: "El Almirantazgo anuncia que el crucero "Hawke", de 7.3... toneladas, ha sido hundido por un submarino en el mar del Norte. Han sido salvados unos cincuenta hombres." El "Hawke", botado en agua en 1891, tenía una dotación de 534 hombres.

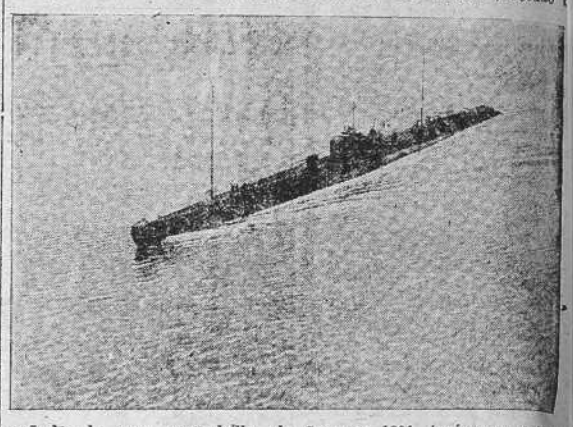

El mismo Almirantazgo anunciaba el 23 de octubre que el submarino británico "E-3" inspiraba serios temores por su tardanza en regresar a su base. Un comunicado alemán dió cuenta de que "E-3" había sido hundido el día 18 en el mar del Norte.

El 1 de noviembre, el Almirantazgo hizo saber que el crucero "Hermes" acababa de ser torpedeado por el enemigo en el canal de la Mancha, al regresar de Dunquerque, salvándose la mayoría de los tripulantes.

El 13 del mismo mes, un submarino alemán torpedeó y hundió, a dos millas de la costa, frente a Douvres, al cañonero inglés "Niger", de 800 toneladas.

Transcurrió algún tiempo sin que los torpedos alemanes causasen bajas en la Marina militar inglesa. Hasta que el 1 de enero de 1915, el crucero británico "Formidable", de 15.000 toneladas y 775 hombres de dotación, fué alcanzado por un torpedo cuando navegaba a la vista de Star-Point, al Este de Plymouth. El "Formidable" escoró lentamente a estribor y desapareció en tres cuartos de hora, salvándose tan sólo una tercera parte de la dotación.

Y por no prolongar más el recuerdo, cerramos éste con la referencia de un curioso episodio naval de la misma guerra de 1914, que refiere el teniente de navío francés G. Blanchon, en su obra "Les Sous-Marins et la Guerre actuelle" (París 1915).

Traducimos literalmente:

"A la 1'30 de la tarde del 21 de enero, el vapor «Durward» apercibió al "U-19. El barco no tenía rapidez suficiente para rebasar los 12 nudos y no pudo distanciarse. Amenazado de detenerse, lanzó un bote a la mar para parlamentar con el comandante del submarino. Se le dió un plazo de diez minutos para desembarcar sus hombres, con la orden de abrir las válvulas de seguridad para hundir el navío. Como el capitán del "Durward" mostrase su deseo de recoger la ropa que llevaba a bordo, el segundo del submarino le manifestó: "Lo siento, querido, pero es imposible. Ya sé que es muy desagradable; también yo he estado en la Marina mercante; he pertenecido al "Norddeutscher Lloyd" y ahora trabajo un poco por la Patria." En fin, después de haber colocado unas bombas en el fondo del "Durward", los alemanes tuvieron el humanitarismo de remolcar a los supervivientes hasta las proximidades de la costa holandesa."

Y para concluir, recordemos que al estallar la guerra europea de 1914, Alemania contaba con poco más de veinte sumergibles. Actualmente, la flota germana, según los anuarios oficiales, dispone de más de sesenta unidades.

JOSE LUIS BUGALLAL.

BOLETIN DEL ESTADO

MADRID, 14.—El Boletín Oficial del Estado, de fecha de hoy, publica, entre otras, las siguientes disposiciones:

Ministerio de Obras Públicas.—Orden disponiendo que se conceda el derecho al uso del carnet de identidad al Cuerpo de Ingenieros mecánicos.

Marina.—Orden disponiendo que en lo sucesivo quede modificada la Orden de 10 de diciembre de 1937 en el sentido de que el personal de la R. N. M. usará las insignias iguales a las de los oficiales, vivo, efectivo y confeccionadas con galón de oro.

Ejército.—Orden concediendo la Cruz Roja del Mérito Militar a 28 enfermeras, tres Hermanas de la Caridad, dos señoritas telefonistas y una señorita enfermera.—LOGOS.

La guerra en el mar

Detención de buques americanos en el Canal de la Mancha

NUEVA YORK, 14.—Un comunicado del Consejo Supremo director de la Compañía General de Navegación ha protestado contra la violación de neutralidad americana por parte de los ingleses, ya que el vapor "Black" fué detenido por un buque de guerra británico, conduciéndole a puerto británico, sin haber dado cuenta a la Compañía propietaria. También otro barco de la misma Compañía sufrió la detención por otro navío de la Gran Bretaña, y se prohibió a su capitán ponerse en comunicación con los propietarios. Este buque llevaba cargamento para Rotterdam y Amberes y algunos muebles de oficina destinados al cónsul americano en Alemania.

Según afirma la Prensa, el Departamento de Estado ha recibido notificación de hechos semejantes por parte de diversas Compañías de navegación y parece que publicará una nota acerca de la actitud de Norteamérica en esta cuestión del bloqueo.

TODAVIA EL "ATHENIA"

WASHINGTON, 14.—El profesor Perlons, superviviente del "Athenia", llegado a Norteamérica, ha hecho declaraciones sobre las circunstancias en que ocurrió el naufragio del citado buque. Dice que existe la posibilidad de que el "Athenia" fuera destruido al chocar contra una mina o también por la explosión de la caldera. Dice además que el tiempo que medió entre la explosión y el hundimiento hace creer en una de esas razones, ya que el buque continuó a flote hasta las primeras horas de la mañana, y la explosión ocurrió en las primeras de la noche anterior.

INFORMACION NACIONAL

En Madrid se celebrará hoy la apertura de los Tribunales con asistencia del Ministro de Justicia

MADRID, 14.—Mañana día 15, a las 11 y media de la mañana se celebrará el acto solemne de la apertura de Tribunales. Presidirá este acto el ministro de Justicia y la apertura se hará con el ceremonial de costumbre. Se dará cuenta de la memoria redactada por el fiscal del Tribunal Supremo y el presidente del mismo Tribunal don Felipe Clemente de Diego dar álectura a un interesante tema de Derecho.

Seguidamente el señor Bilbao pronunciará un discurso teniendo en cuenta que después del glorioso Movimiento nacional es la primera vez que se celebra con solemnidad esta ceremonia.—(LOGOS).

✦ ✦

MADRID, 14.—El director general de Primera Enseñanza, D. Romualdo de Toledo, ha manifestado esta mañana que en todas las escuelas de España en las que aun no había sido repuesto el Crucifijo, que se hizo con toda solemnidad, aprovechando la fiesta de la Exaltación de la Santa Cruz. Dijo que con tal motivo, en todas las ciudades se habían celebrado fiestas de carácter religioso-patriótico, excepto en Madrid, donde esta fiesta no se celebró hoy. Manifestó que en la capital se celebrará en breve esta fiesta y que se estaban organizando a tal fin varios actos solemnes.

Dijo luego, que mañana, día 15, se reanudarán las clases en todas las escuelas, salvo en algunas de las provincias de Levante y de Cuenca, cuyos locales se hallan ocupados actualmente. Puede calcularse—terminó—en un 80 o un 90 por ciento el número de escuelas de primera enseñanza que mañana comenzarán a funcionar, terminadas las vacaciones de verano.—(LOGOS).

✦ ✦

MADRID, 14.—Se reciben noticias en Madrid de que en todas las capitales y pueblos de España se ha celebrado hoy con toda solemnidad la fiesta de la Exaltación de la San Cruz y que se había hecho la reposición de los Crucifijos en las escuelas de primera enseñanza. Con tal motivo pronunciaron discursos los maestros y los inspectores, poniendo de relieve y exaltando el significado de la fiesta.—(LOGOS).

ACADEMIA COLEGIO GALICIA

Internos - Medio pensionistas - Externos
SECCION MERCANTIL
Teléfono 2819 (provisionalmente 2976) Plaza del Maestro Mateo.

A partir del próximo curso quedan reorganizados los estudios mercantiles, atendiendo a las necesidades de la hora actual, en la forma siguiente:

1.º--Cursos normales, que darán comienzo el 1.º de Octubre.

2.º--Cursos intensivos para los que hayan prestado servicio durante la guerra en el Ejército o Milicias, dando comienzo el curso el día 15 de Septiembre.

3.º--Cursos especiales para los que posean el título de Bachiller por algunos de los planes de 1.903, 1.926, y 1.934, los cuales tienen que prepararse de un reducido número de asignaturas, dando comienzo el curso el día 15 de Septiembre.

NOTA: Clases especiales a horas extraordinarias de Mecanografía, Taquigrafía, Cálculos Mercantiles y Contabilidad.

Consulte todos los asuntos relacionados con la carrera mercantil en la Secretaría de este Centro.