El Ideal Gallego

Año XXX.—Número 9.030.—Avenida de Rubine, 10 | LA CORUÑA, MIERCOLES, 26 DE JUNIO DE 1946 | Precio: 40 céntimos ejemplar

EL CAUDILLO EN EL ESTADIO METROPOLITANO

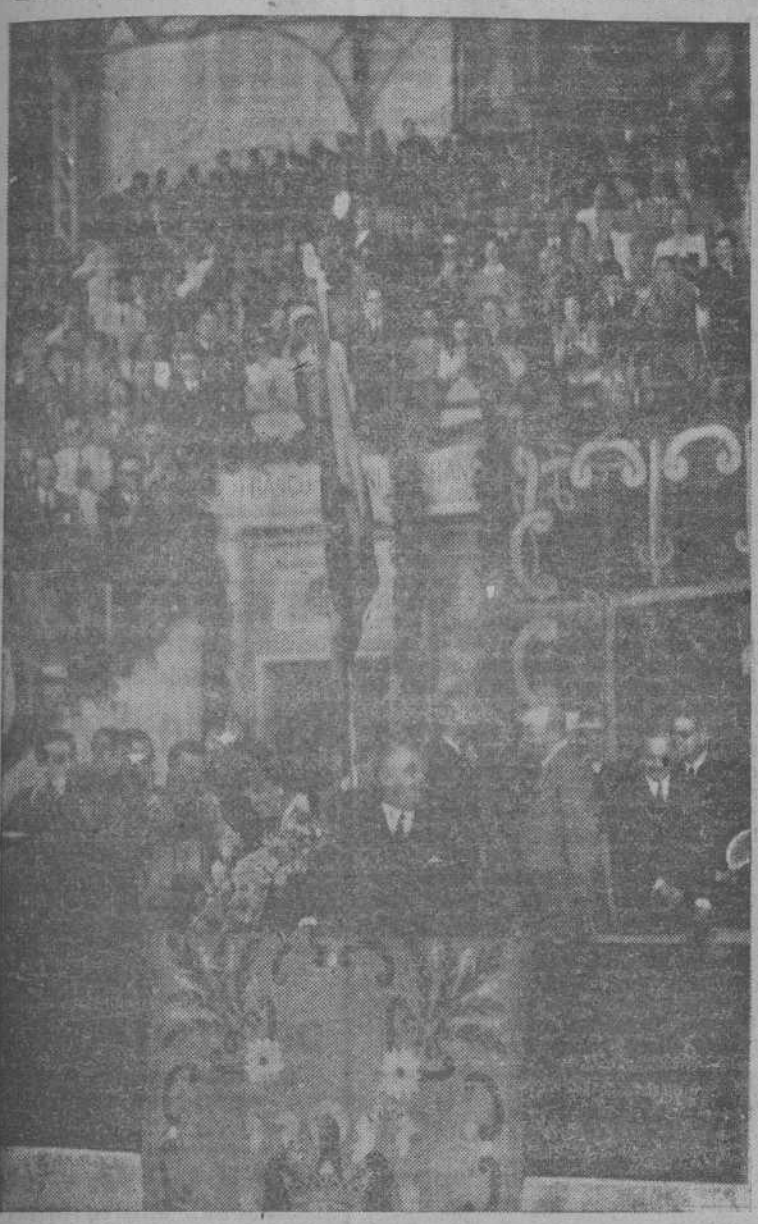

S. E. el Jefe del Estado, acompañado de su esposa y del Ministro de Asuntos Exteriores y otras personalidades, presencian el partido de futbol entre las selecciones de España e Irlanda. Los setenta mil espectadores con entusiasmo delirante aclamaron al Caudillo, tanto al llegar como al abandonar el gran recinto deportivo (Foto CIFRA).

Diez naves de guerra inglesas y norteamericanas, frente a la costa de Venecia

Se considera posible la anexión de Albania a Yugoeslavia

TRIESTE, 25.—En el Golfo de Venecia, frente a la costa de la disputada provincia de Venecia Julia, se encuentran diez buques de guerra británicos y norteamericanos, se declara hoy en esta ciudad. En el puerto de Trieste están fondeados el crucero inglés "Mauritios", de 8.000 toneladas; el destructor "Childers", la fragata "Starty Bay", una unidad de desembarco de tanques, también británica y los destructores norteamericanos "Power" y "Small". En Venecia están el crucero inglés "Liverpool", de 9.400 toneladas, y una unidad británica de desembarco de tanques; en fin, en Pola se hallan anciadas la fragata "Saint Brides Bay" y otra unidad de desembarco de tanques, también británicas. —(EFE).

* * *

SOFIA, 25.—Es posible que Albania pase a formar parte de Yugoeslavia, según el periódico gubernamental búlgaro "Izgrev", que publica una información de su corresponsal en Belgrado acerca de la visita del jefe del Gobierno albanés, general Rodza, a Tito, el periódico dice: "Es muy probable que se anunciara la entrada de Albania en la República de los pueblos yugoeslavos, como miembro con igualdad de derechos."

Los observadores piensan que la ventaja más inmediata que obtendría Albania con esta anexión, sería hacer más difícil el que Grecia obtenga que sean satisfechas sus reclamaciones sobre el Norte del Epiro, en el Sur de Albania.—(EFE).

EL PRESIDENTE DE COLOMBIA

El doctor Mariano Ospina Pérez, Presidente electo de Colombia, que tomará posesión de su cargo el día 7 de agosto (Foto CIFRA).

Perón autorizará la entrada de europeos en la Argentina

Los españoles, entre los inmigrantes preferidos

BUENOS AIRES, 25.—El Presidente Perón tiene el proyecto de permitir la entrada de europeos en la Argentina, cuya inmigración particularmente procedería de los países como los del Norte de Europa, España, Italia e Irlanda. Se informa que de esta manera la Argentina podría doblar su cifra actual de población.—(EFE).

Unica fotografía facilitada por la Presidencia, de la visita del General Perón al crucero "Galicia". Le acompañan al Presidente, el Almirante Moreno y el Embajador español Conde de Bulnes, a la izquierda de la foto. (Foto CIFRA).

EN PARIS SIGUEN SIN ENTENDERSE LOS "CUATRO"

PARIS, 29.—En la conferencia de los ministros del Exterior, Byrnes sugirió que se iniciase la discusión con el asunto que figuraba con el número uno, a lo que se opuso inmediatamente Molotov, manifestando que debía seguirse con el problema del Danubio que se estaba tratando ayer cuando se suspendió la sesión. Byrnes replicó que tenía entendido que la sesión de esta tarde iba a ser dedicada a la discusión del tratado con Italia. Molotov accedió, aunque pidió a Vichinski que aclarase el porqué "Italia no figuraba en el orden del día".

Los ministros se dispusieron a tratar el punto quinto—compensación por propiedades de las Naciones Unidas en Italia—, pero Molotov volvió a interrumpir para manifestar que sugería que la cuestión colonial italiana debía ser examinada cuanto antes. Bevin dijo entonces que tenía entendido que la reunión celebrada hoy por el Comité de colonias había visto suspendida su actuación por el delegado soviético. En vista de ello, los ministros acordaron que el Comité en cuestión se reuna mañana por la mañana.

Byrnes trató de someter a consideración el problema del Dodecaneso. Molotov dijo que estaba preparando una fórmula para resolver el asunto, fórmula que estaría terminada en seguida.

De los diez asuntos secundarios tratados, al parecer los ministros se pusieron de acuerdo en tres, no se pusieron de acuerdo en uno y realizaron ciertos progresos en otros dos. Del resto no se conocen detalles.—(EFE).

NO SE HA LLEGADO A UN ACUERDO

PARIS, 25.—Los ministros de Asuntos Exteriores de las cuatro grandes potencias, después de dos horas y media de reunión en el Palacio de Luxemburgo, no han conseguido llegar a un acuerdo en puntos no muy importantes del proyecto de tratado de paz con Italia. Parece, no obstante, que se va abandonando la idea de convertir a Trieste en zona internacional.

El secretario de Estado, James Byrnes, ha celebrado una conversación privada con Molotov antes de que comenzara la sesión de esta tarde. La sesión se suspendió a las siete y cuarto de la tarde. Comienzan a llegar a París los expertos en cuestiones alemanas, agregados a las diversas delegaciones.—(EFE).

Descubrimiento de una lápida en el lugar en que cayó mortalmente herido Jorge Manrique

CUENCA, 25.—En el pueblo de Castillo de Garcimuñoz, ha sido descubierta esta tarde una lápida que señala el lugar donde cayó herido mortalmente el heroico capitán y poeta castellano, Jorge Manrique. Esta lápida ha sido colocada por designio de la Real Academia de la Lengua Española y a iniciativa y expensas del Duque de Alba. Asistieron al acto los miembros de la Real Academia Española, don José María Pemán, don Julio Casares, Duque de Alba, don Armando Cotarelo, don Juan Ignacio Luca de Tena y don Emilio García Gómez. También estuvieron presentes el obispo de la diócesis, gobernador civil y militar, presidente de la Diputación y autoridades locales, así como el vecindario en masa. El señor Pemán descorrió la bandera que cubría la lápida y a continuación pronunció un discurso de gran brillantez.—(CIFRA).

El Congreso Nacional Indio acepta el plan británico de independencia a largo plazo

NUEVA DELHI, 25.—El partido del congreso nacional indio ha aceptado el plan británico a largo plazo para la independencia de la India.

Hoy o mañana se aclararán, en declaraciones detalladas, las posiciones del congreso y de la misión gubernamental británica.

En Calcuta, el periódico "Morning Neas" ha pedido que el virrey de la India, Lord Wavell, proceda inmediatamente a formar el nuevo Gobierno interino, a pesar de la actitud que pueda tomar el partido del congreso. —(EFE).

Fracasa un movimiento revolucionario en Costa Rica

SAN JOSE DE COSTA RICA, 25.—Ha fracasado un movimiento revolucionario iniciado esta mañana. Hay que lamentar hasta ahora un muerto y dos heridos. Las autoridades han procedido a la detención de numerosas personas y han confiscado gran cantidad de armas.

Según ha informado el Gobierno, reina la calma en el país. La información oficial añade que los revolucionarios se habían concentrado en varios puntos de esta capital, pero que las autoridades que habían sido avisadas a tiempo, tomaron las medidas necesarias y frustraron la tentativa.—(EFE).

El Ministro de Educación Nacional clausura la Feria del Libro, en Barcelona

Hizo una detenida exposición de la ingente política bibliográfica realizada por el nuevo Estado

BARCELONA, 25.—En representación de S. E. el Jefe del Estado, el ministro de Educación Nacional, señor Ibáñez Martín, ha clausurado esta mañana en brillantísimo acto celebrado en el histórico Salón de Ciento del Ayuntamiento, la Feria Nacional del Libro. Le acompañaban en la presidencia el subsecretario de Educación Popular, don Luis Ortiz Muñoz; el director general de Enseñanza Universitaria, don Cayetano de Alcázar; el capitán general de la cuarta región militar, teniente general Solchaga; el gobernador civil, don Bartolomé Barba; el alcalde, Barón de Terradas; el presidente de la Diputación, don Antonio Aria Llopis; el canónigo doctor Vilaseca, en representación del Obispo, y otras autoridades y personalidades. En los estrados se hallaba también el director del Instituto Nacional del Libro, señor Pemartín, y altos funcionarios de la Subsecretaría de Educación Popular. El Salón de Ciento, completamente ocupado por la concurrencia, presentaba un aspecto brillante. El ministro concedió la palabra al director del Instituto Nacional del Libro, que pronunció unas palabras en las que exaltó el idioma de España y citó varias frases de Cervantes relacionadas con la hidalguía catalana. Agradeció a los editores nacionales y también a los de Portugal, Argentina y Méjico, su participación en esta Feria. El señor Pemartín fué muy aplaudido.

Seguidamente el ministro de Educación Nacional pronunció un interesante discurso.

DISCURSO DEL MINISTRO DE EDUCACION NACIONAL

Empezó expresando la satisfacción

Excmo. Sr. D. José Ibáñez Martín, Ministro de Educación Nacional

que le producía poder hablar en la clausura de la brillantísima Feria del Libro, de la que hizo un atinado elogio.

Aludió a la llamada política del libro. En España —dijo— este problema se plantea no ya bien, sino hasta con belleza. Desde el primer momento que España, por obra y gracia de Dios y obra de Franco, aseguró su elemental derecho a la existencia, surgió apremiante otro derecho constitucional a su destino histórico: el de mantener en el mundo, mediante la exposición de su espíritu, la supremacía de los valores espirituales. Sin ejercer esa rectoría de

(CONTINUA EN QUINTA)

CHURCHILL NO IRA por ahora a Praga

LONDRES, 25. — El secretario de Churchill, comentando la afirmación de la Radio de Praga de que Churchill iba a visitar Checoslovaquia a primeros de julio, ha declarado que esta noticia no es cierta.

Un miembro del Partido Campesino Polaco, condenado a muerte

Pertenecía, según Moscú, a un grupo terrorista

LONDRES, 25.—Ha sido condenado a muerte Wladyslaw Eeagorski, miembro del partido campesino polaco, según noticias procedentes de Moscú, por considerársele perteneciente a un grupo terrorista. Otros cinco miembros de dicho partido han sido sentenciados a penas de prisión.—(EFE).

* * *

BUCAREST, 25.—Vasile Aschinsky, ex ministro que perteneció a la "Guardia de Hierro" y que aunque no había sido habido fué condenido a muerte, ha sido detenido cerca de Focsani. Aschinsky fué el principal colaborador de Horia Sima, jefe de la "Guardia de Hierro".—(EFE).

Biblioteca de Galicia

LA URBE

Pocas Corporaciones municipales dedican una atención tan diligente como la de La Coruña a los problemas de la Beneficencia. Puedo decirlo con suficiente conocimiento de causa. No tengo a mano los Presupuestos y, por lo tanto, no puedo citar cifras exactas. Ni en realidad importan mucho. Sin embargo, afirmó que el Ayuntamiento coruñés mira con creciente afán y trata con un amplio espíritu de generosidad cristiana las cuestiones referentes a la Beneficencia. He pertenecido a una Corporación municipal, y jamás se dió el caso de que cualquier demada formulada por el Ponente respectivo en favor de la Beneficencia o encaminada a la mejora de los Servicios encontrara por parte de los demás Concejales o Tenientes de Alcalde la menor oposición. ¿Lo pedía quien conocía las necesidades? Pues no había nada que discutir; se concedía lo solicitado... y ya se buscarían los medios económicos necesarios, aunque fuese preciso echar mano de los destinados a otras atenciones. La Beneficencia afecta a los coruñeses humildes, a los hogares necesitados, y la Corporación municipal no podía, no debía, regatear la ayuda y protección que aquéllos solicitaban. Y éste ha sido el espíritu de todas las Corporaciones que se han sucedido al frente de los destinos de la ciudad.

La actual Corporación, formada por coruñeses que sienten, como sus antecesores en los cargos, los problemas apremiantes de las clases humildes, ha puesto especial interés en llevar a cabo cuanta mejoras le permitan sus medios y la ayuda y el calor que le presten los coruñeses que están en condiciones de hacerlo. Quiere mejorar las instalaciones hospitalarias y acometer, si es posible, la construcción de nuevos edificios. Pero sobre todo ansía que a ningún coruñés pobre le falten las atenciones precisas en sus enfermedades. ¿Quién censurará una actitud tan cristiana y humanitaria? Por el contrario, es digna de elogio y de ayuda. En más de ua ocasión el que estas líneas escribe ha aconseado la conveniencia o necesidad de ir a una reglamentación más eficaz de los servicios de la Beneficencia, procurando por todos los medios, la mayor unidad y centralización posible, tanto en las aportaciones como en su administración. A esto se va, aprovechando la constitución de la Junta municipal de Beneficencia y el mayor volumen de medios económicos con que puede contarse.

No regateamos nuestra cooperación y ayuda. Unos pueden prestarla con sus donativos y subvenciones. En realidad, si todos los coruñeses pudientes sintieran el estímulo de la caridad, nos encontraríamos con el problema resuelto. No faltarían entonces los medios necesarios para que ni un solo hogar sintiera la angustia que acarrea la llegada de las enfermedades. Otros, como los facultativos, extremando su celo, para que la Beneficencia municipal pudiera ser presentada como un modelo, comparable en eficacia, o superior si cabe, a las asistencias privadas. En manos de los médicos está una gran parte de la resolución de este problema vital. En fin; miremos a la Beneficencia como algo nuestro, como una institución profundamente humana y social, a la que debemos ayudar todos. No es ilícita la censura a la gestión de las autoridades si empezamos por encerrarnos en un frío egoísmo inhumano e injusto, Cooperemos. Ayudemos. Entreguemos nuestras aportaciones a la Beneficencia. Un medio para hacerlo se halla muy cercano: el partido de fútbol organizado a beneficio de nuestros Hospitales. ¿Han obtenido ustedes la correspondiente entrada? En este caso la entrada es un título de simpatía hacia las instituciones de la Beneficencia municipal; es decir, popular.

(Leído por Radio Nacional en La Coruña).

LOTERIA NACIONAL

PREMIOS MAYORES

Números	Pesetas	Poblaciones
6.917	125.000	Granada, Jaén, San Sebastián, Madrid, Barcelona, La Línea, Zaragoza, Bilbao, Gijón.
19.081	60.000	Madrid, Alicante, Vitoria, Barcelona, La Línea, Ceuta, Murcia, Valencia, Barcelona.
48.145	20.000	Bilbao.
649	7.500	Inca, Jaén, Cáceres, Barcelona, Palma de Mallorca, Madrid, Zaragoza, Granada, VERIN, Valencia.
5.724	7.500	San Fernando, Castellón, Avila, Barcelona, Madrid, Granada, Oviedo, Valencia.
7.567	7.500	Burgos, San Sebastián, Palma de Mallorca, Madrid, La Línea, **VIGO**, Barcelona, Sevilla, Alcalá de Guadaira, Barcelona
13.378	7.500	Barcelona, **VIGO**, Jerez, Madrid, Granada, Málaga, Barcelona, Santander, Valencia, Carabanchel Bajo.
14.746	7.500	Sevilla.
15.764	7.500	Cartagena, Sevilla, Barcelona, Jerez, Madrid, Burgos, Madrid, Santander, Valencia.
19.580	7.500	**LA CORUÑA**, San Sebastián, Burgos, Madrid, Córdoba, Granada, Bilbao, Santander, Sevilla, Barbate.
48.941	7.500	Melilla.

Se constituye la Junta Asesora provincial de abastecimiento de ganado

En la mañana de ayer y en el despacho oficial del Gobernador Civil, bajo la presidencia de éste, quedó constituída la Junta Asesora Provincial de abastecimiento de ganado, como consecuencia de la Circular 574 de la Comisaría General, la cual estará integrada por los siguientes señores:

Presidente: El Gobernador Civil de la provincia.

Vicepresidente: El Subdelegado de Abastecimientos, señor Pérez Riveiro.

Vocales: don Ramón Ergueta, jefe del Servicio provincial de Ganadería e inspector de Sanidad Veterinario; don Enrique María Santos Bugallo, jefe del Sindicato de Ganadería; don Isaac Tejado, representante de la Junta Provincial de Fomento Jecuario, y los señores Campos, Pérez Bello, Requeiro y Martín Marasa, que representan a los ganaderos de la provincias, en las especies cabrío, de cerda, lanar y vacuno respectivamente.

En la reunión tomáronse importantes acuerdos en relación con la función que la nueva Junta tiene encomendada.

Fiestas en el barrio de Monelos

Un grupo de entusiastas vecinos de la popular barriada de Monelos, siguiendo la tradicional costumbre de celebrar las fiestas de la Asunción de Nuestra Señora, patrona de la parroquia de Santa María de Oza, está ultimando un brillante programa de festejos para los días 14 al 17 de agosto próximo, que prometen superar a los celebrados el año último, tan del agrado de todos.

Se ha constituído la siguiente comisión que, al saludar a todos sus convecinos y simpatizantes, les encarece su apoyo moral y económico para el mayor éxito de estas fiestas, que hace años eran orgullo del barrio y de La Coruña:

Presidente, don Manuel Bello; secretario-tesorero, don Manuel Díaz; contador, don Eduardo Freire; vocales, don Manuel Alonso, don Jesús Barbeito, don Gerardo Borrazás, don Antonio Eirín, don Marcelino Eirín, don Antonio Pereira, don Eulogio Rey, don Enrique Torrente; adjuntos, don Alejandro Otero y don Manuel Sanjurjo.

SECCION RELIGIOSA

SANTO DEL DIA

SANTOS JUAN Y PABLO, MARTIRES

Estos dos hermanos estaban al servicio de la Princesa Constancia. Al advenimiento de Juliano el Apóstata, abandonaron la Corte y distribuyeron sus bienes a los pobres. Entonces fueron encerrados y decapitados en su propia casa, el año 363.

OCTAVARIO DEL CORPUS

Los solemnes y tradicionales cultos del Corpus Christi por estarse efectuando obras en la R. e I. Colegiata este año, se celebrarán en la iglesia parroquial de Santiago.

Durante todo el octavario el Coro por la mañana será a las diez y por la tarde, a las cinco y media, celebrándose el ejercicio a las siete y media. Velarán las Cofradías por turnos y por el orden que sigue:

Miércoles, 26: de 11 a 11'30, Pía Unión San Antonio y Juventud Antoniana; de 11'30 a 12, Nuestra Señora de la Consolación; de 12 a 12'30, Divina Pastora; de 12'30 a 1, Nuestra Señora de la Merced; de 1 a 3, Juventud Femenina de A. C.; de 3 a 3'30, Nuestra Señora del Amor Hermoso; de 3'30 a 4, Cofradía de Santa Rita; de 4 a 6, Centros y Roperos Damas Catequistas; de 6 a 7, Octava Conferencia de San Vicente de Paul.

Jueves, 27: eD 11 a 12, Nuestra Señora del Sagrado Corazón; de 12 a 12,30, Defensa de la Fe (Redentoristas); de 12,30 a 1, Asociación del Nazareno; de 1 a 3, Asociación del Rosario Perpetuo; de 3 a 4, Hijas de María del Hospicio; de 4 a 5, San José de la Montaña; de 5 a 6, Niños de A. C.; de 6 a 7, Asociación de Santa Teresa.

Las Marías de los Sagrarios velarán durante el octavario todos los días a la hora de los cultos mensuales.

Si alguna Asociación no está indicada puede velar a las horas que más le convenga.

CULTOS

VENERABLE ORDEN TERCERA.—Continúa celebrándose la solemnísima novena al Sagrado Corazón. Hay misas de comunión a las ocho y ocho y media, la primera con plática. Los cultos de la tarde son a las siete y media. Tanto por la mañana como por la tarde predica el Rvdo. P. Superior de los PP. Franciscanos del Convento de Avilés, Peregrino F. Dosil.

Se recuerda a todos los socios del Apostolado la obligación de asistir a estos cultos y con el escapulario.

SAGRADO CORAZON.—Sigue celebrándose en esta iglesia con su acostumbrada solemnidad la novena al Sagrado Corazón de Jesús. Se hace el rezo de la novena por la mañana a las siete y media y por la tarde a las ocho. Predica los sermones el elocuente orador sagrado, R. P. Marcelino Gil, S. J.

ESCLAVAS DEL SAGRADO CORAZON DE JESUS. (Teresa Herrera, 14).—Desde las vísperas del Sagrado Corazón y durante el día de la fiesta se puede ganar indulgencia plenaria "Toties Quoties", con las condiciones acostumbradas.

* * *

En la Capilla del Angel de la Guarda (Castros) comenzó ayer un solemne tríduo en honor de la Virgen del Perpetuo Socorro. El día 27, fiesta principal habrá misa cantada. El sermón a cargo del Superior de los PP. Redentoristas.

Reunión R. e I. de Artesanos

VERBENAS VERANIEGAS

La Junta Directiva de esta Sociedad, deseando proporcionar a los señores socios los mayores atractivos durante el verano, ha resuelto celebrar varias verbenas en "LA SOLANA".

La primera tendrá lugar el día 6 de julio próximo, rogando a las señoritas concurran con trajes de noche y mantones de Manila.

A partir del día 1.° de julio volverá a regir nuevamente la cuota de entrada.

NOTAS Y AVISOS

CUPON DE CIEGOS.—En el sorteo celebrado ayer salió premiado el número 077 y los terminados en 77.

PRO NUEVA IGLESIA DE SAN PEDRO DE MEZONZO.—Un feligrés, 25 pesetas.

Los donativos pueden entregarlos en la iglesia parroquial.

EL PUERTO.— Entraron: "S. A. C. núm. 7", de Vigo, y "Puerto de Valencia", de Málaga, ambos con abono. De arribada, a tomar carbón para su consumo, el "Ampurdan". Procede de Cartagena y va para Bilbao con cargamento de hierro y esparto.

Salió el "Nuevo Joaquín Pérez", para Muros, en lastre. También salió para El Havre el buque sueco "Mona", con cargamento de asfalto.

Se espera, "Reus", con pirita de hierro.

MAREAS PARA HOY.—Pleamares: a las 2,26 h., 3,50 m. y a las 15,2 h., 3,55 m. Bajamares: a las 8,44 h., 0,99 m. y a las 21,16 h., 0,92 m.

Acción Católica

MUJERES DE ACCION CATOLICA

Ejercicios Espirituales

Organizados por el Consejo Territorial de Mujeres de Acción Católica se celebrará en esta ciudad una tanda de Ejercicios Espirituales, del 1 al 8 de julio, en el Colegio de la Compañía de María, dirigidos por el Rvdo. P. Angel Prado, S. J.

Se admiten internas y medio pensionistas.

Darán toda clase de informes en el local social, Travesía de la calle Real 2, teléfono 1158, de 1 a 2 de la tarde y la vocal de ejercicios, teléfono 1382

Aviso

El retiro espiritual que está anunciado para el día 1 de julio, se traslada al día 8 del mismo mes.

Para asistir a estos ejercicios y al retiro no es necesario pertenecer a Acción Católica.

NEURANEMICO
Para la anemia, clorosis y menstruación difícil.
Purgatina
Para el estreñimiento y estados biliosos.
REUMATOL
Para el reuma y demás manifestaciones artríticas.
3 PREPARADOS
SAIZ DE CARLOS
M. S. 235/946

LAUREANO MARTINEZ
ABOGADO
Marina 16 y 17, bajo. Teléfono 2631
LA CORUÑA

SANATORIO RIAZOR
Avenida de la Habana, 6-7 y 8
Director J. LARREA
PROXIMA INAUGURACION

CUALQUIER CLASE DE PERMANENTE O PINTURA PARA EMBELLECER SU CABELLO, SIEMPRE LO MEJOR Y MAS MODERNO, EN
PETISALON, Real, 90

LUIS GIMENO
JOSE MARIA AGUILAR
FLORENCIO CALPE
ANGELITA MARTINEZ - ANGELITA VIRUEIE
ARTISTAS LIRICOS QUE JAMAS OLVIDARA EL PUBLICO CORUÑES, que con otros notabilísimos cantantes, actrices y actores integran la
GRAN COMPAÑIA LIRICA ESPAÑOLA
que MAÑANA hará su presentación en el
TEATRO ROSALIA CASTRO
Están a la venta las localidades para los cinco días de actuación.

SANATORIO QUIRURGICO DE SAN LORENZO
de los Drs. ALSINA y M. DE LA RIVA
Teléf. 1006. SANTIAGO

CARTELERA DE ESPECTACULOS

TEATRO ROSALIA CASTRO
HOY, a las 4, 6, 8 y 11
ULTIMO DIA
Noche triunfal
MAÑANA: ¡ACONTECIMIENTO! DEBUT DE LA GRAN COMPAÑIA LIRICA ESPAÑOLA
LUIS GIMENO

CINE AVENIDA
HOY, a las 4, 6, 8 y 11
CEA presenta en gran estreno
El último de los seis
con PIERRE FRESNAY
ANDRE LUGUET
La más original película detectivesca, con una trama interesante
NO-DO 181 A

SAVOY-HOY
ULTIMOS DIAS
La deliciosa película
Ruta de Singapur
Dorothy Lamour, Bob Hope, Bing Crosby.
NO-DO 181 B. 4, 6, 8, 11
PRONTO: Estreno. BODAS DE ORO

GRAN CINE CORUÑA
HOY: EXITO GRANDIOSO de la ULTIMA JORNADA de
EL CONDE DE MONTECRISTO
Una audaz aventura romántica
ARTURO DE CORDOVA
NO-DO 181 B. 4, 6, 8, 11

CINE GOYA - HOY
SENSACIONAL PRIMER REESTRENO
La formidable película
MI CIELO DE ANDALUCIA
La mejor creación del ídolo de todos los públicos: ANGELILLO
4, 6, 8, 11

KIOSCO - HOY
ALTO: 4, 6, 8 y 11.
BAJO: 3'45, 5'45, 8'15 y 10'45
La emocionante comedia dramática
Abandono
Corinne Luchaire y María Denis
VIERNES:
EL SOBRINO DE DON BUFFALO BILL

CINE MONELOS
HOY, a las 6'15 y 8'15
LINA YEGROS, XAN DAS BOLAS, en
Unos pasos de mu er
Vea este emocionante drama

LA SOLANA
Todos los días, tarde y noche
Grandes Bailes
MAÑANA, JUEVES, de 8 a 10
Té de Moda
Servicio diario de Restaurante. Tf. 1204
Especialidad en servicios para Bodas y Banquetes
Servicio de Automóvil. Salida: Cantón Grande (frente al Café Alcázar)

LA GRANJA
Teléfono 3270
De 8 a 10: TE DE MODA.
De 11 en adelante: CENA BAILE
Amenizados por la ORQUESTA ORIENTE con su TRIO VOCAL y el gran solista internacional "FERNANDO"
SERVICIO DIARIO DE RESTORAN
Minuta corriente... 12 pesetas
Servicio de Carta. 27 pesetas
Restorán Casa Sara, playa de Santa Cristina, servicio diario, teléfono 1070. Restorán Parque del Casino, servicio diario, teléfono 1443. Restorán del Real Club Náutico, servicio diario, teléfono 2716. En cualquiera de estos restoranes le servirán a Vd. nuestros platos especiales.

Biblioteca de Galicia

Un millón de pesetas destinará el Ayuntamiento a comprar terrenos para viviendas económicas

El Alcalde realizará gestiones para construir un Sanatorio Antituberculoso en La Coruña

La Comisión municipal permanente, celebró sesión ordinaria ayer por la tarde, bajo la presidencia del alcalde don Eduardo Ozores Arráiz.

Se concedió licencia de obras a los señores don: José Seoane, Josefa Piñeiro, Julio Patiño, Manuel Rodríguez Pidado, Francisco Fernández Vázquez y "Aguas de La Coruña"; prórroga de licencia a don Antonio Núñez. Idem apertura de establecimientos a los señores don: Mario Barrero, Ramón Castro, Juan Martín, Juana M.ª de Fana, Aurelio Pérez, José Alvarez, José Seoane y José Novo García.

Se acordó conceder una subvención de mil pesetas al "Club del Mar". Durante la segunda decena del mes actual se recaudaron en los fielatos, 207.158 pesetas. Han sido aprobadas cuentas de gastos por diferentes conceptos.

Ha sido aprobado, dentro del Presupuesto municipal ordinario, un expediente de habilitación de créditos por valor de 1.400.000 pesetas, cantidad que será destinada a la adquisición de terrenos para la construcción de viviendas económicas, arreglo de la Avenida de los Cantones, y otras atenciones.

Fuera del orden del día, se acordó anunciar a concurso la plaza de capataz del servicio municipal de bomberos.

Se faculta al alcalde para llevar a cabo las oportunas gestiones encaminadas a conseguir la construcción de un Sanatorio Antituberculoso en La Coruña, para lo que se hará por parte del Ayuntamiento la cesión de los terrenos necesarios. Para conseguir esta importante mejora, se recabará la ayuda económica de la Diputación provincial y del Gobierno civil.

Se acordó imprimir las tarifas de alquiler de taxis y colocarlas en sitios visibles para el público, así como facilitar ejemplares de estas tarifas a los guardias municipales de servicio en las estaciones, para informar a los viajeros.

Va a ser estudiada la forma asistencial de accidentes de trabajo y del Seguro de enfermedad del personal municipal.

Se va a proceder a la rectificación de rótulos en las calles de la ciudad, así como a la de los números de las casas.

El Ayuntamiento contribuye con mil pesetas, para el partido de fútbol del próximo domingo, a beneficio de los Hospitales del municipio.

SESION DE PLENO

También celebró ayer por la tarde sesión extraordinaria de Pleno, la Corporación municipal. Presidió el alcalde, señor Ozores Arráiz.

Fué designado concejal suplente para la quinta tenencia de Alcaldía (Instrucción Pública), don Antonio Piñeiro Estrella.

Fué aprobado un proyecto de construcción de un ramal de alcantarillado en la calle de Santander (tramo comprendido entre las calles de Antonio Ríos y Vizcaya). Importan estas obras 19.360 pesetas. Idem otro sobre roturación y afirmado de la calle del Almirante Lángara y del tramo del Paseo de Ronda, entre la citada calle y el Instituto masculino, y se aprueba el expediente sumario para la ejecución de las obras por administración directa.

En virtud de expediente, se suspende de empleo y sueldo durante un mes al operario de la Cuadrilla de limpieza, Francisco Pérez Parga.

Ha sido estudiada una propuesta de la Comisión de Obras relativa a la aportación económica del Ayuntamiento a las obras de pavimentación que el Estado va a realizar en varios tramos de la Carretera de Circunvalación. Va a ser construída una acera en la calle del Comandante Fontanes, utilizando el sistema de contribuciones especiales. Se amplía el presupuesto de las obras de construcción de alcantarillado en el Agra del Orzán (calles de Manuel Nereira, Andrés González y Observatorio). A la calle del Curro se le cambia este nombre, por el de calle del Vista.

A propuesta de la Alcaldía, el crédito de 50.000 pesetas que para subvencionar la celebración de campeonatos nacionales figura en el vigente presupuesto, se destinará a los Campeonatos Nacionales de Natación que en el verano próximo tendrán lugar en La Coruña.

Previo un informe del alcalde, y vista de un expediente incoado al efecto, se considera que el fallecimiento del capataz de bomberos don Santiago Serrano Esteiro, sobrevino a consecuencia de enfermedad cogida en acto de servicio.

El Pleno aprobó la liquidación del Presupuesto municipal ordinario que rigió en el pasado año de 1945, del que hay un superavit líquido de 1.453.000 pesetas. Respecto a este asunto, fué aprobada una propuesta del alcalde, por la que se acuerda utilizar este superavit en la siguiente forma:

Destinar un millón de pesetas para adquirir terrenos que han de ser destinados a la construcción de viviendas económicas: 300.000 pesetas, para las obras de pavimentación de las Avenidas de los Cantones y alinear la Avenida del Cantón Pequeño con la rectificación de la curva existente en la Plaza de Mina. Esta obra comprende también el ensanche de la referida Avenida, con la desaparición del primer macizo de los jardines; y destinar cien mil pesetas en la adquisición de paños para la confección de uniformes del personal del municipio.

Al tratarse de las obras de los Cantones, el concejal señor Jiménez de Llano propuso, que antes que éstas, debían terminarse las del Estadio municipal.

De la cantidad del superavit, queda todavía un remanente de unas 144.000 pesetas, que serán dedicadas a otras obras que surjan con carácter de urgencia.

Por último, el ponente de Policía dió cuenta que iban a dar comienzo inmediatamente las obras de embellecimiento de los jardines de la Plaza de Vigo. Para terminarlas, habrá que esperar la llegada del material de alumbrado. También informó que para el domingo próximo estaría terminada la primera parte de la construcción de los jardines provisionales de la Plaza de Pontevedra; y que se llevaría a cabo pronto el arreglo de los jardines del Campo de Marte.

EL PACIFICO INCONGRUENTE

LOS DOS SITIOS DE MANILA

Por JULIO ALEJANDRO.

1.º El japonés.

Primero de enero de 1942. ¡Qué pocos se habían dado cuenta en Manila de que la mañana se abría a un año nuevo! Los temores de la víspera no dejan pensar en el mañana! ¿Qué será de nosotros, no en este año que comienza, sino en ese día que sale a la luz? Hoy, seguramente, si no mañana, van a entrar los japoneses. ¿Cómo nos tratarán? ¿Serán ciertas las voces que desde los barrios chinos nos advierten? "Nosotros los conocemos—dicen—; son peores que fieras". Ya los aviones no vienen a bombardear. Los plateados aviones japoneses han cumplido su cometido. Queda la población civil casi intacta. Sólo las ruinas del gran convento de Santo Domingo humean aún cerca del río. Pero en torno a Manila, en bases, aeródromos y cuarteles la ruina es absoluta. Los rumores de la última semana, regimientos de mujeres japonesas, pillajes, destrucciones, dan paso a un silencio temeroso. Nadie espera el milagro salvador. Hay que resignarse a pasar el trance que para muchos será tránsito definitivo.

En el Consulado y Casino Español la colonia se amontonó terriblemente inquieta; todo son conjeturas, cábalas. Los hombres, para tranquilizar a las mujeres, intentan quitar hierro, pero cada hora que llega trae una angustiosa voz propia. Seis pistolas por todo armamento y un amanecer sin orto por delante. Siguen los incendios, las terribles explosiones. Los americanos, quemando depósitos de aceite y nafta, hicieron saltar sus polvorines. El río Pasig es una horrible lengua de fuego estremecido; en la pequeña isla central las monjas del asilo dan muestras de un valor sereno. Los locos han sospechado algo y se agitan aterrorizados. Los ancianos miran con ojos vacíos de expresión el cielo sombrío. Un polvo negro y pegajoso desciende sobre la ciudad. Todos llevamos los rostros tiznados. Parecemos sombras yendo para ayudar de un lado para otro. Los taos, arma blanca al cinto, se enseñorean de las calles. Son momentos terribles; cualquier chispa perdida puede provocar un incendio total. No hay electricidad, no hay agua, el calor agobia. Las casas, si Dios no lo remedia, serán asaltadas en esa misma noche. Los americanos abren los depósitos de los muelles e incendian parte de las mercancías. El pueblo acude, se pisotea y hiere por llegar antes; se venden por unos pesos en plena calle alfombras chinas portentosas, marfiles, lacas, piezas de lana inglesa, motores y aparatos de aire refrigerado. Los vendedores, cobradas las escasas monedas, vuelven a los muelles buscando más botín. A machetazos abren las grandes cajas, disputándoselas; riegan las piedras con leche en polvo o esencias finísimas. Muchos mueren por no temer las llamas; otros, a mano airada, por querer guardar lo que ya llaman suyo. Manila pierde en unas horas el claro concepto de lo que es propiedad personal. Hasta ahora, a pesar de todo o precisamente a causa de todo lo ocurrido, no lo ha recobrado plenamente. Desde cerca del bulevard marino, destacándose alta entre los nubarrones, una bandera de España ondea al viento. La luz difusa del poniente pone en ella calidades de sangre, de espiga; brilla como un esmalte movible sobre los grises prietos. Es la única bandera, la única. Las barras y las estrellas se han arriado de prisa; las del rojo sol naciente no han llegado aún. Parece como si en la tristeza Manila volviese su rostro ansiado a la madre de ayer, como si la verdad espiritual, callada, del hondo ser español de la ciudad hermosa se alzase unos instantes para contemplar tanta desolación.

Un dogal nos aprieta la garganta; no podemos hablar mirando la alta enseña. Tú, tú, nos dicen los pensamientos, consuelo de afligidos, madre de tantas razas, hija de tantas voces, tú serás aquí símbolo de paz, tú darás aliento al que ahora mismo empieza ya a sufrir. Tú contendrás las iras del déspota; puerto de luz, abrazo de ternura, a ti vendrán los tristes. Una gran confianza se nos entra por las venas y más, alegres, vamos a la tarea ingrata de mentir al que teme, de salvar al que huye sin saber a dónde.

¡Qué poco duró aquel entusiasmo! No nos dejaron ser pecho blando; entre los unos y los otros nos cuajaron en piedra, nos secaron las fuentes, nos dejaron sin nada que dar. Hasta la sonrisa desapareció de los labios. ¿Por qué cerraron las manos y volvieron la espalda si estábamos tan ansiosos de hacer bien?

El Consulado era un hervidero; se dormía sobre las mesas, en el jardín, junto a los muros. ¡Cuántos no podían siquiera dormir! Las madres miraban a las hijas temblándoles los brazos. ¿Dónde esconderlas? ¿Dónde no las hallarán? Nace la mañana con un hondo silencio. Se sabe que los conquistadores están a la puerta de la ciudad. Pero no entran. No acaban de decidirse a entrar. Declarada Manila ciudad abierta, no hay una sola autoridad responsable de los vencidos. Hace unas noches vimos pasar hacia las selvas de Batan los hombres en ordenada retirada. Estamos solos. Los del pillaje cobran confianza, vuelven a lanzarse al arroyo. ¡Hay que aprovechar las horas escasas que quedan! Cuando entren irán a esconderse como ratas. Pensamos que si tardan una noche más arderá quizá Manila entera, que hay que hacer algo; pero ¿qué? Las llamadas de socorro llueven materialmente; no se sabe dónde acudir, cuál será el dolor más punzante. Las casas cerradas permanecen mudas; la gente dentro vive en salvo aún; temen por las horas, que avanzan lentamente; pero están en salvo aún. Y de pronto un amplio silencio cubre la ciudad; no se sabrá nunca cómo se averiguó ni quién dió la noticia. ¡Están entrando! Los bandidos corren a ocultarse dejando parte del botín en medio de la calle; las avenidas y callejuelas se vacían. El alma de la ciudad se fragua en un rezar de niño a oscuras. Desde el jardín del Consulado los vemos pasar. Camiones y camiones en filas interminables, llenos de hombres en posición de firmes. Todo impecable, todo suave como recién engrasado.

Las órdenes son tajantes; nadie en la calle. Esperamos haciendo guardia que aparezcan las patrullas. De madrugada surgen de las sombras y ya no son los mismos. Se acercan al Consulado y nos encañonan tras las rejas. A todo azar decimos en nuestro pobre japonés: "Supeingo (españoles). Nos miran con desconfianza; pero llega un intérprete, mozo antes de un bazar, que les explica de prisa: "Supeingo, supeingo." Sii, sí, "supeingo". Nos dicen que no nos movamos, pero ¡nos lo dicen ya de un modo! ¡Se ríen de un modo! ¡Nos miran de una manera tan fría! No creemos ya en la verdad de la palabra. No, no lo creo; tienen demasiado orgullo escrito sobre las frentes.

El tercer día de ocupación estábamos seguros. Nunca podríamos ser amigos. No me gustaron nunca los cuervos.

(Copyright Prensa Castellana, S. A. Exclusiva en esta región para EL IDEAL GALLEGO. Prohibida la reproducción, aun indicando su procedencia).

CULTURA NACIONAL

OPOSICIONES A 10.000 Y MAS HABITANTES

Opositoras aprobadas, cuya propuesta eleva el tribunal a la superioridad para cubrir el número de plazas, conforme a la O. M. inserta en el B. O. de 12 de mayo último.

1, doña Juana Pérez Calvar, 11'14; 2, doña Dolores del Carmen García Fernández, 11'10; 3, doña María Mercedes, Creo Rodríguez, 11'08; 4, doña Araceli Zotes Blanco, 10'22; 5, doña Josefa Centella Varela, 10'20; 6, doña Purificación Beiras Fernández, 10'18; 7, doña María Barrio Dovale, 10'16; 8, doña Elena Cortés Santiago, 10'12; 9, doña María Josefa González Parada, 9'68; 10, doña María de los Dolores Jorge Echeverri, 9'66; 11, doña Ana González Lorenzo, 9'34; 12, doña María Gloria Salgado Martínez, 9'32; 13, doña Eutilia Doniz Alvarez, 8'56; 14, doña Consuelo Conchado Candamio, 8'52; 15, doña María Luisa García Penabad, 7'00; 16, doña Generosa Arias del Río, 6'72.

DELEGACION ADMINISTRATIVA DE ENSEÑANZA PRIMARIA DE LA CORUÑA

Los señores maestros que a continuación se expresan, solicitantes en la segunda parte del concurso de traslados en tramitación, se servirán enviar a esta Delegación en el plazo de veinticuatro horas, dos pesetas en metálico, conforme a lo dispuesto en la norma cuarta de la Orden de 30 de abril de 1945 (B. O. del 3 de mayo), sin cuyo requisito serán anuladas sus peticiones:

Relación que se cita.— Don Lorenzo Mayer Méndez, maestro propietario provisional de la escuela nacional de Quión (Touro); don José Vázquez Sanmartín, maestro propietario provisional de la escuela nacional de San Félix (Santiago), y don Jesús Castro Ramos, maestro en espectación de destino.

La Coruña 24 de junio de 1946.—El Delegado, J. Sieira Bustelo.

INSPECCION DE ENSEÑANZA PRIMARIA DE SANTIAGO DE COMPOSTELA

El Inspector de Enseñanza Primaria de Santiago nos ruega la inserción de la siguiente nota:

A propósito de un racionamiento extraordinario concedido al Magisterio se ha hecho público que para toda clase de aclaraciones deben dirigirse los señores maestros de la demarcación asignada a Santiago de Compostela al Inspector de Enseñanza Primaria de esta zona.

A dicho Inspector le interesa hacer constar que no ha autorizado la publicación de esa noticia ni ha recibido instrucción alguna sobre el racionamiento de que se trata ni tiene nada que ver con el mismo, debiendo, por tanto, los señores maestros abstenerse de formularle consulta alguna sobre el particular.

Exámenes de Estado

Primera lista de alumnos admitidos en el ejercicio escrito que pueden tomar parte en el examen oral:

Comprende desde el núm. 1 al 336, ambos incluídos.

1 8 9 10 11 14 15 16 17 18 19 20
21 22 23 25 26 27 28 29 30 31 32
33 34 35 36 37 38 39 40 41 42 43
47 56 59 60 61 62 63 65 70 88 89
90 92 93 99 111 113 114 115 123
135 136 145 146 152 155 162 164
170 172 173 174 183 189 192 194
201 205 209 211 213 215 216 225
231 233 234 235 236 240 241 242
246 247 255 258 262 263 264 266
271 272 275 276 282 289 2290 291
293 296 297 298 299 300 301 302
303 304 305 306 307 308 309 310
311 312 313 314 315 317 322 325
328 y 329.

Santiago, 25 de junio de 1946.—El Rector, Director de Examen.

URQUHART LINDSAY & ROBERTSON ORCHAR, LTD.

Blackness Foundry DUNDEE (Escocia)

La mejor fabricación de maquinaria pesada INGLESA

Cepilladoras de todos los tamaños
Grandes tornos para ejes de propulsión y cigüeñales
Tornos para ejes y ruedas de vagones y locomotoras
Engranajes en general y para trenes de laminar
Maquinaria auxiliar para buques
Maquinaria para fabricación de pinturas y papel
Maquinaria especial, según proyectos

REPRESENTANTE EXCLUSIVO PARA ESPAÑA:

FUSTER S.A.

ANTONIO MAURA, 6 - MADRID

TELEFONO 24478

Dirección telegráfica: TAFUSTER - Madrid

DARDO - José Antonio, 16

Biblioteca de Galicia

El Cardenal Primado clausuró los actos del IV Centenario del Padre Vitoria

Pronunciaron discursos el Sr. Gascón y Marín y el Rector de la Universidad

SALAMANCA, 25.—En el Paraninfo de la Universidad Literaria se ha celebrado esta tarde el solemne acto de clausura del IV centenario de Francisco de Vitoria. Presidió el Arzobispo Primado de España, Dr. Plá y Deniel, que fué recibido a la puerta de la Universidad por el rector de la misma, el Arzobispo de Cardiff, el presidente de la Asociación Francisco de Vitoria, señor Gascón y Marín, y las primeras autoridades locales y provinciales, así como los profesores nacionales y extranjeros. Al entrar en el salón de actos, el público tributó muchos aplausos al Primado.

En primer lugar, el secretario de la Asociación Francisco de Vitoria, señor Lora, dió lectura a las adhesiones recibidas con motivo del IV centenario que se celebra, entre las que figuran las de la Pontificia Universidad Gregoriana de Roma y el Sindicato Católico del Perú.

Seguidamente intervino el P. Venancio Carro, de la Orden de Predicadores, que agradeció a todos los homenajes que se tributaban a la memoria del ilustre dominico Francisco de Vitoria. Estudió los fundamentos filosóficos y teológicos de las doctrinas de Francisco de Vitoria y su legislación de Indias, y terminó diciendo que de la vida de los hombres es sólo dueño Dios, no las naciones.

A continuación habló el profesor portugués Pinto Coelho, que en nombre de los profesores de su país y demás extranjeros que asisten al centenario, agradeció el cariñoso recibimiento que se les ha tributado en toda España, y particularmente en Salamanca. En su breve intervención dijo que los profesores y juristas portugueses tienen siempre presente las doctrinas del Padre Vitoria.

EL SEÑOR GASCON Y MARIN

El señor Gascón y Marín, presidente de la Asociación Francisco de Vitoria, expresó la gratitud de la Asociación hacia los profesores extranjeros que han venido a colaborar en la conmemoración de este IV centenario. Se refirió a las doctrinas de Francisco de Vitoria, y dijo que todos los problemas actuales pueden ser resueltos con ellas, porque su escuela es, ante todo, realista. Hace un llamamiento a los profesores extranjeros, diciéndoles que en España quedan en pie los monumentos de nuestra grandeza histórica, como han podido apreciar durante su viaje, pero al lado de ésto existe una renovación: han surgido nuevas viviendas, grandes fábricas, fábricas de paz, que es lo que España ansía, porque ha conocido antes la tristeza de la guerra.

Terminó diciendo que nuestro amor a la justicia social y a la verdadera paz, está basado en la fraternidad y en la verdad suprema, que es el imperativo categórico de la justicia.

A continuación, el rector de la Universidad Literaria de Salamanca, don Esteban Madruga, manifestó que la Asociación Francisco de Vitoria ha querido dar un carácter internacional a este centenario, porque internacional fué también el maestro. En nombre de la Universidad expresó su agradecimiento a cuantos han participado en el Congreso. Terminó expresando sus deseos de que este centenario sirva para iluminar al mundo en el camino de la verdad.

EL CARDENAL PRIMADO

Por último, habló el Arzobispo de Toledo y Cardenal Primado, doctor Plá y Deniel, quien comenzó diciendo que ha venido a la solemne clausura del cuarto centenario del maestro Vitoria y a renovar su profesión de fe de discípulo suyo. Vitoria vino a ser—dijo—propulsor insigne de la restauración escolástica en el siglo XVI, por la solidez de su raciocinio o por la sobriedad de su expresión. Recordó a continuación como Vitoria siguió a Santo Tomás de Aquino con amplio espíritu y sin exclusivismos, no limitándose a exponer sólo la parte especulativa, o dogmática de la suma teológica del Santo, sino también su parte práctica o moral. Los que hacemos profesión de discípulos de Vitoria—agregó—no hemos de dejar amordazar nuestra lengua ni por insultos demagógicos plebeyos ni por cadenas férreas o áureas de Césares, pues la leal independencia es la más acrisolada libertad que puede profesarse.

¡Qué viva actualidad tienen sus refulgentes enseñanzas! Si ellas se hubiesen tenido presentes en 1939, no habría habido invasión ni se habría desencadenado la segunda guerra mundial. Si ellas encontraran hoy eco en las reuniones de los ministros de las cuatro primeras potencias vencedoras, ¡cuánto podrían contribuir a redactar verdaderos Tratados de Paz en los que se diesen el ósculo la justicia y la paz, únicas garantías de que ésta sea fecunda y duradera!

Continuó diciendo: "Vitoria anatematizaría la agresión de cualquier género contra el fútil pretexto, y no admitiría nunca como justo el temor del león o del oso a la agresión del cordero." Después dice que existe una extraordinaria analogía entre la doctrina enseñada por Vitoria y la proclamada por el Vicario de Cristo, Su Santidad Pío XII, durante la trágica guerra mundial y esta angustiosa postguerra, y recuerda a este respecto la carta enviada por el Secretario de Estado del Vaticano al Presidente del Consejo Internacional de Pax Romana.

Terminó con las siguientes palabras: "Cooperemos a esta gran obra de justicia, de equidad, de paz, de fraternidad y de concordia entre todos los pueblos, todos los que nos hemos reunido aquí, en Salamanca, a recordar, en el cuarto centenario de su muerte, las grandes lecciones del maestro Fray Francisco Vitoria."

Una gran ovación acogió las últimas palabras del doctor Plá y Deniel. Seguidamente se levantó la sesión.—(CIFRA).

LOS ACTOS DE LA MAÑANA

SALAMANCA, 25.—A las once de la mañana en el Aula de Francisco Vitoria de la Universidad y bajo la presidencia del Rector, Vicerrector y Catedrático don José Gascón y Marín ha continuado el ciclo de conferencias en honor de Francisco Vitoria y en conmemoración del cuarto centenario de su muerte.

En primer término habló, en francés, el Padre Louis Lachance, catedrático de la Universidad de Montreal que desarrolló el tema "El Derecho internacional".

A continuación pronuncia la segunda conferencia, en inglés, el catedrático de la Universidad norteamericana de Fordham, Mr. Hoffman; sobre el tema "El pensamiento político norteamericano y la tradición vitoriana". A ambas conferencias asistieron todos los congresistas y numerosas personalidades. Ambos conferenciantes fueron muy aplaudidos.—(CIFRA).

LAS TAREAS DEL CONGRESO DE PAX ROMANA

SALAMANCA, 25.—Las tareas del XIX Congreso de Pax Romana comenzaron hoy con una misa celebrada en la capilla de la Universidad Literaria, oficiada por el Arzobispo de Cardiff, quien pronunció al final una elocuente plática.

A las 8'30, se reunieron los jefes de las delegaciones en el Paraninfo de la Universidad Pontificia.

A las doce se reunieron los miembros en el mismo lugar en sesión plenaria, para conocer las conclusiones presentadas por las tres comisiones nombradas para resolver el tema primero, que es "los universitarios católicos ante los problemas de la persona humana". Ocupó la presidencia el señor Ruiz Jiménez, a quien acompañaban el Rector del Seminario Mayor.

En primer lugar se procedió a dar lectura por el delegado mejicano, señor Sánchez, a las conclusiones presentadas por la primera comisión, que fueron sometidas a discusión en la que intervinieron los delegados inglés, italiano, mejicano y otros congresistas, siendo al final aprobadas y remitidas para su redacción definitiva. Seguidamente el Padre Daniels, presidente de la segunda comisión, encargada de la forma de aplicación al momento actual, dió lectura a las conclusiones de la misma, que fueron discutidas por los delegados inglés, peruano, suizo, italiano, colombiano, mejicano, ecuatoriano, norteamericano y otros, interviniendo asimismo el señor Ruiz Jiménez, siendo al final aprobada y remitida para su redacción definitiva. Por último, se dió lectura por el presidente de la tercera comisión, que es el representante italiano, de las conclusiones de dicha comisión, que fueron devueltas a la comisión para su refundición en una, puesto que se presentaron en dos versiones. Se levantó la sesión a las 2'15 de la tarde.—(CIFRA).

REELECCION DEL PRESIDENTE DE UNIVERSITAS

SALAMANCA, 25.—Esta tarde se ha reunido el pleno de "Universitas", bajo la presidencia del profesor polaco Mr. Dering, quien una vez constituído el pleno puso su cargo de presidente a disposición del mismo, por haberse cumplido el plazo para el que fue reelegido. Se hizo cargo de la presidencia el representante inglés Mr. Callus, quien propuso a la asamblea la reelección del profesor Dering para el cargo de presidente por un período de dos años. La asamblea adoptó el acuerdo por unanimidad.

A continuación se discutieron las ponencias, interviniendo delegados de diferetes países, y entre ellos el representante español y vicepresidente internacional de "Universitas", señor Ruiz Jiménez, quien propuso a la asamblea que la organización mantuviese en lo futuro un íntimo contacto con su filial Pax Romana. Fué acordado así por unanimidad y después se levantó la sesión.—(CIFRA).

¡FUME SIN MIEDO!
EL DENTIFRICO
Phylodent
DEFIENDE SU DENTADURA
ES UN PRODUCTO Marlice
PUBLICITAS

Parque de Intendencia de La Coruña

ANUNCIO

Siendo necesario comprar por gestión directa 500 qqms. de leña de hornos, 1.000 qqms. de leña cocinas y 500 qqms. de paja pienso, para entregar en almacenes de este Parque, se admitirán ofertas hasta el día 11 de Julio próximo, a las 11 horas, pudiendo concurrir los ciudadanos que justifiquen pagar contribución industrial del artículo que ofrezcan, comprometiéndose además a cumplir las condiciones consignadas en pliegos a su disposición en este Parque a horas de oficina.

La Coruña, 25 de Junio de 1946

EL JEFE DEL DETALL.

Profesionales en Seguros

Importante Compañía Española trabajando todos los ramos, con cartera, precisa Agente profesional para confiarle Delegación Provincial funcionando. Máxima reserva.

Escribid a "COMPAÑIA ESPAÑOLA". Publicidad Pantos, Riego de Agua 10

Para teñir en casa ... use SUPER TINTE NEGRITA

CRONICA DE SALAMANCA

Materialismo excesivo, ignorancia e intelectualismo exagerado, impiden apreciar la amenaza comunista

El Presidente de Pax Romana, señor Ruiz Jiménez, pronuncia unas palabras en la sesión de apertura del Congreso mundial que actualmente se celebra en Salamanca

(Foto CIFRA).

SALAMANCA, 25.—(Crónica telefónica del enviado especial de la Agencia Logos, Manuel Jiménez Quilez).

Subrayábamos ayer la valiente energía con que el P. Mac Kenna, profesor del Providence College (EE. UU.), no vaciló en señalar al comunismo como el enemigo público número uno de la Cristiandad. Y ciertamente no le fué en zaga en clara sinceridad S. E. Revdma. el señor Arzobispo de Cardiff, en su breve y neta intervención: "Hay algunos que tienen la idea —dijo—de que el comunismo se debe únicamente a motivos económicos. Debo decir que esto no es cierto". Y después de relatar que, por ejemplo, en Nueva Zelanda hay comunistas, a pesar de que no existe problema social alguno, se resolvió declarar que la lucha entre el comunismo y el Catolicismo debe ser considerada como el combate entre el Demonio y Cristo.

Se había dado lectura a un párrafo de la "Divini Redentoris", y la asamblea vibraba de entusiasmo cuando el delegado polaco desarrollaba con palabras terminantes las tres razones que impedían a algunos católicos alguna visión clara del problema. Hélas aquí: Materialismo excesivo y vergonzoso oportunismo; ignorancia que roza la ingenuidad patológica, e intelectualismo exagerado, intelectualismo enfermizo. "No se puede recibir con bella sonrisa—terminó diciendo—al mortal enemigo de nuestra civilización".

Las palabras del delegado de la Polonia mártir, tuvieron sobre la asamblea el efecto de un certero aldabonazo. Si ayer, con eficaces razones, el tema del comunismo llenó todas las horas del pleno, hoy, sosegada y moderadamente, los asambleistas han tratado de la libertad, desde el punto de vista cristiano. He de confesar el alto clima de serenidad y de respeto en que las discusiones se han mantenido. Me ha impresionado muy favorablemente la facilidad en conciliar por puntos de vista anglosajón y el hispánico. Los sostenedores de ambas posiciones esgrimían argumentos ciertamente importantes en defensa de sus tesis respectivas, pero la coincidencia en lo esencial era tan fuerte, que todo ha quedado en un mero problema de redacción. Creo que no es posible dar una idea más exacta del ambiente de cristiana comprensión en que la asamblea se desenvuelve, lo que es tanto más significativo cuando que es obvio señalar que las condiciones de existencia y las posibilidades de lucha de los católicos en cada país son enormemente diferentes.

A la caída de la tarde, en la gran aula de la Universidad oficial, los profesores extranjeros, huéspedes de la Asociación Francisco de Vitoria, han asistido a la clausura de los actos conmemorativos del IV centenario de la muerte del gran dominico, y el Cardenal Primado ha actualizado la doctrina del insigne fundador del Derecho Internacional, con rotunda energía.

Como ustedes ven, en Salamanca se habla fuerte y claro. En inglés y en francés mucho más que en español. La Secretaría administrativa de la asamblea se ocupa ya del traslado de las delegaciones al Monasterio del Escorial. No envidio a las personas que integran aquélla, ya que tienen entre sí abrumadores problemas de alojamiento y organización. Se había calculado en ciento veinte el número de participantes extranjeros, y exceden de doscientos cincuenta los llegados al territorio español. Los grandes éxitos originan también grandes complicaciones.

ANUNCIESE USTED EN
EL IDEAL GALLEGO

LOS EXITOS del pirotécnico D. Gabriel Rocha

El renombrado pirotécnico don Gabriel Rocha Samartín, acaba de presentar en nuestra ciudad nuevas y variadas modalidades de fuegos artificiales, con motivo de las renombradas fiestas de San Juan, fuegos que han sido admirados y muy celebrados por los coruñeses durante los días que fueron quemados en las populares y populosas barriadas que celebran ese día tan señalado

El señor Samartín, joven de esta creadora Galicia, es muy conocido de nosotros, pues bajo su experta dirección se celebraron hace dos años en La Coruña las sesiones de pirotecnia marítima, muy aplaudidas, y él, con tal motivo, efusivamente felicitado.

En el pasado año también se vieron favorecidas con su arte de pirotecnia las ciudades de Lugo, El Ferrol del Caudillo, Sarria, Arzúa y otras importantes localidades de la Región, en todas las cuales fueron muy elogiados sus Fuegos Artificiales.

Para los festejos de este verano ya cuenta con diversos e importantes compromisos, y celebraríamos que los Comités de Fiestas que aun no se dirigieron a él, solicitasen sus proyectos, pues posee numerosas novedades pirotécnicas aun no conocidas por su inteligente clientela.

Pruebas de un avión inglés, en el aeródromo de Barajas

MADRID, 25.— Con asistencia del Ministro del Aire, el embajador de Inglaterra, los generales Barrón, Casas, Aymar; coronel Bono, coronel Afita, agregado de prensa de Inglaterra y numerosos periodistas y personalidades diversas, se han efectuado esta mañana en el aeródromo de Barajas las pruebas del avión de transporte "Viking". Este avión ha llegado en vuelo directo a España desde Londres para hacer varias demostraciones. Es bimotor, tiene capacidad para 25 pasajeros, con un peso total de carga de 25 toneladas, y una potencia de motores para hacer 350 kilómetros por hora. Su velocidad máxima es superior a los 400 kilómetros. En una alarde de potencia y maniobrabilidad despegó con un solo motor e hizo varias pasadas sobre el aeródromo. Después hizo vuelos con las personalidades que asistieron a las pruebas, que resultaron satisfactorias.—(CIFRA).

PRENSA OFICIAL

B. O. DEL ESTADO

MADRID, 25.—El Boletín Oficial del Estado publicará mañana, entre otras, las siguientes disposiciones:

Ejército.—Decreto por el que se dispone que el teniente general don Francisco Borbón y de la Torre cese como capitán general de la séptima región militar y jefe del Cuerpo de Ejército de Castilla, séptimo, quedando en situación de disponible forzoso en la primera región militar.

Educación Nacional.— Orden por la que se autoriza al Patronato del Instituto Español de Estudios Mediterráneos, establecido en Barcelona, para adquirir por pesetas 525.000 la casa número once de la calle de Pomaret Sarriá, dedicada al fin que se indica, con las prevenciones legales que se señalan.

Zona de Reclutamiento y Movilización número 44

REVISTA ANUAL

Se recuerda a todos los individuos pertenecientes a los reemplazos 1928 al 1942, que ya no lo hubieran hecho, la obligación que tienen de pasar la revista anual antes del 31 de diciembre próximo; los que no lo hicieran sufrirán la sanción correspondiente

Igualmente, y para que no incurran en las sanciones que determina el Decreto de 27 de septiembre de 1940 (Boletín Oficial del Estado número 280 y Diario Oficial del Ministerio del Ejército número 224) se recuerda a todos los Cajeros, Habilitados y Pagadores de Entidades del Estado, Provincia o Municipio, y a los de Empresas y Establecimientos particulares, propietarios, contratistas, etc., y, en general, a cuantos tengan empleados a sus expensas uno o varios operarios, la obligación que dicho Decreto les impone de no abonar el sueldo o jornal que devenguen sin exigirles previamente el comprobante de haber pasado la revista del año anterior. De no hacerlo así, sufrirán la multa que señala el citado Decreto, equivalente al 20 por 100 del sueldo que disfrutan, y si se tratara de un particular que no lo tengan asignado, la multa se regulará por el sueldo o jornal más elevado que abone a sus empleados u operarios.

Cuando estos empleados u obreros presenten el comprobante de haber pasado la revista del año anterior, pero aparezca en su cartilla militar que no la pasaron en algunos de los precedentes, los mencionados pagadores le abonarán, desde luego, sus sueldos o jornales, pero darán cuenta inmediatamente a la Zona de Movilización de la provincia en que radiquen, de todos los datos militares de aquéllos y situación en relación con la revista anual, a fin de que por dicha Zona se tome nota de estos datos, si el individuo pertenece a ella, y, en caso contrario, se lo comunique a la Zona a que pertenezca.

La Coruña, 22 de junio de 1946.—El Coronel, Ricardo Beida López Silanes.

Biblioteca de Galicia

ÁNTENA

Dos árbitros sancionados

Hace días publicamos la nota de la Delegación Regional de Arbitros en la que se hacía pública la sanción impuesta a los colegiados de Santiago, Hortas y Beiras, como consecuencia de sus antideportivas actuaciones en los partidos Santiago-Deportivo y Santiago-Betanzos.

No es nuestro propósito al glosar la acertadísima medida del organismo arbitral de Galicia, hacer ver a cuantos colegas compostelanos se excitaron mucho, recogiendo las manifestaciones que nos había hecho un testigo presencial del primero de los partidos citados, lo equivocados que se hallaban al salir en defensa de una conducta que la propia Delegación califica de antideportiva, y su errónea postura al tildar de apasionada la referencia que se nos había facilitado de tal encuentro, y que si nosotros divulgamos fué simplemente porque nos merecía crédito absoluto el informante, y porque —aun deseando evitar los roces entre capitales hermanas—no podían permanecer en silencio actitudes que, de prodigarse, atentarían contra esa hermandad y serían una reiterada ofensa a los postulados del deporte.

Mas no es este el propósito, repetimos, que guía la presente glosa, aunque nos interesase poner los puntos sobre las íes.

Comentamos la nota precisamente por lo que tiene de ejemplar y porque ella tiende esencialmente a robustecer ese principio de autoridad imprescindible para la misión directora de los árbitros. Cuanto mayores sean las facultades que se les concedan; cuanto más omnímodas sean sus decisiones dentro del campo, mayor, por lo tanto, debe ser su responsabilidad, y el exigirla sin paliativos, cuando se ha faltado al cumplimiento del deber, fortalece el cometido de los mismos e incrementa su autoridad.

Los árbitros, además de las reglas generales que marcan los cánones de la educación y de la caballerosidad, se mueven bajo el imperio de unas normas rígidas inspiradas en la probidad y en el desapasionamiento. Tienen a su cargo la misión de dirigir una contienda futbolística, o colaborar con el director de la misma, con ánimo sereno y pureza de intención; sin que sus decisiones se dejen influenciar por la corriente de un público más o menos apasionado, o por las preferencias y devociones que puedan sentir, particularmente, por alguno de los bandos que actúan como protagonistas de la lucha. De la actuación del árbitro penden muchos sagrados intereses, que no pueden permanecer sujetos a sus veleidades. Por eso cada día se les rodea de mayor protección, pero por eso, también, ha de caer el peso de los preceptos reglamentarios sobre el infractor de los mismos.

Cuando los públicos se percaten de que los organismos superiores amparan a los equipos frente a la parcialidad de algunos árbitros, y ampararlos es castigar a los que se olvidan de sus deberes como tales, se identificarán más de lo que están ahora con la labor de aquéllos; porque si aun toleran que alguno pueda poseer un mayor o menor conocimiento del Reglamento, por lo que no pasan es por las actitudes antideportivas, llenas de desplantes y decisiones injustas que a veces—no muchas, hay que reconocerlo—observan en colegiados un tanto desaprensivos.

A obtener esa confianza del público y a sancionar debidamente tales conductas tiende la nota de la Delegación gallega que comentamos. Bienvenida sea y ojalá que obtenga la acogida que se merece y las consecuencias que procura.

FRANJILLA.

EL IDEAL GALLEGO

se vende en ARTEIJO, en el comercio de don Francisco Mosquera Calvete.

DEPORTES

TROFEO "TERESA HERRERA"

El viernes llegará el Sevilla, esperándose a los bilbainos el sábado

Cuanto se diga de la animación existente ante el sensacional encuentro futbolístico del domingo próximo, resultará pálido reflejo de la realidad.

Y la cosa lo merece, pues no olvidemos que los conjuntos contendientes ocupan un puesto de preeminencia dentro del balompié hispano. El Sevilla ha ganado esta temporada el campeonato de Liga, y en sus filas cuenta con jugadores de la categoría de Bustos, Joaquín, Arza, Alconero, López, ya conocidos en La Coruña, al lado de otros que se han consagrado este año, como el delantero centro Araujo y el interior Herrera, uno de los máximos goleadores.

El Sevilla F. C. desplaza el siguiente equipo: Bustos; Joaquín, Villalonga; Alconero; Félix, Eguiluz; López, Arza Araujo, Domenech y Campos. Como suplentes, Herrera, Iturbe y Ovidio.

Del Atlético de Bilbao nada es preciso decir. Con recordar, únicamente, que su delantera es la del equipo nacional, a excepción de Iraragorri—máxima atracción desde su retorno de tierras americanas—, se justifica plenamente la valía del once.

Pero es que, además, sevillanos y bilbainos se vienen preparando esmeradamente con miras a ganar por primera vez este magnífico trofeo, que pasará en propiedad a las vitrinas del Club triunfador.

Según las últimas noticias recibidas, los atléticos no llegarán a nuestra capital hasta el sábado, pero en cambio los andaluces arribarán en el expreso del día anterior.

Para que el público pueda adquirir con comodidad las entradas, se pondrán a la venta a partir del jueves, en los sitios acostumbrados y en alguna popular barriada.

El Deportivo nos envía sobre el particular la siguiente nota:

"Este Real Club, en su deseo de dar las mayores facilidades a la Comisión organizadora del partido A. Bilbao-Sevilla, acordó abrir en su local social una taquilla, en la que el público y socios podrán adquirir las localidades que deseen para el interesantísimo encuentro que jugarán en Riazor el campeón de Liga y el famosísimo Atlético bilbaíno.

Dicha taquilla funcionará con arreglo al siguiente horario: Día 26, de 10 a 14 y de 16 a 20. Día 27, de 10 a 14 y de 16 a 20. Día 28, de 10 a 14 y de 16 a 20. Día 29, de 10 a 14. Día 30, de 10 a 14."

Como habíamos dado a conocer días pasados, la Junta Municipal de Beneficencia está recibiendo donativos de mucha importancia. El Sr. Gobernador de la provincia ha enviado mil pesetas por un palco, al igual que el Presidente de la Diputación; doscientas cincuenta pesetas el Casino, por una tribuna, y cien el Colegio Farmacéutico por otra; habiendo anunciado otras Entidades y personalidades, donativos análogos.

Todo, en fin, hace presagiar que los Establecimientos de Beneficencia de la capital van a tener el domingo la ayuda económica de que tan necesitados se hallan.

La prensa vigueso elogia la actuación de los deportivistas

Acertada, en efecto, fué la labor de los jugadores coruñeses en su actuación última en Balaídos, y a juzgar por los comentarios que leemos en la "Hoja de los lunes" de Vigo, el partido resultó mucho más interesante de lo que se esperaba, y eso que la mayoría de los céltiços no prodigaron sus energías.

Esto, precisamente acrecienta el interés ante la contienda del sábado, porque los olívicos no han de repetir su indolente actitud y clase tienen para dar un disgusto a los locales. Pero de este apasionante choque ya nos ocuparemos en días sucesivos.

Hoy vamos a concretarnos a la reproducción de algunos de los párrafos referentes a la labor deportivista en el Estadio vigués.

"El resultado—dice—fué un empate a un tanto gracias a Simón, nque en la segunda parte cuando el Deportivo apretaba de firme en busca del gol del triunfo, supo frustrar una y otra vez todos los intentos con algunas intervenciones magistrales.

La última media hora de juego es el Deportivo quien manda en el terreno merced a los pases largos que Cuqui envía a los extremos, que centran repetidamente con evidente peligro y dan lugar a sendos remates de Guimeráns y Carlitos que Simón bloca con gran vista y serenidad.

Y sin que el resultado se altere, finaliza el partido con el empate a un tanto, empate que da al Deportivo todas las probabilidades de proclamarse campeón el día de San Pedro en La Coruña.

De los jugadores del Celta ya hemos dicho lo suficiente. Por el Deportivo, nos han gustado además de Marquínez, Cuqui Blanzobas, Ponte y a veces Chao. Mijares muy acometedor, pero algo torpón y el novel Carlitos apunta magníficas condiciones para el futuro. Bien Acuña y Guimeráns bastante acertado en la segunda parte. Como conjunto, el equipo es discreto, pero sin tiro.

Arbitró el coruñés Couso que tuvo algunas "coladuras" aunque el "respetable" haya exagerado un poco la nota abucheándole a veces más de la cuenta".

Y nosotros que estábamos convencidos que los deportivistas no tenían equipo...

ATLETISMO

"I VUELTA A LA CIUDAD JARDIN"

El próximo sábado, día 29, a las once de la mañana se dará la salida a los participantes en esta prueba atlética que orgniza la Cultural Deportiva Ciudad Jardín, primera de la serie que celebrará anualmente. Han sido donados trofeos por los Regimientos de Infantería Zamora 29, Sanidad octavo Grupo y por las sociedades Sin Querer, Casino de La Coruña, Hijos de A. Moral y presidente honorario del Ciudad Jardín. Se advierte una vez más que el plazo de inscripción para esta importante prueba se cerrará definitivamente el jueves día 27 del actual, debiendo enviarse las inscripciones al local social sito en Agra del Orzán, Bellavista, M-V, bajo. En nuestra próxima información daremos con más detalles la organización de esta prueba.—TEX.

Edicto

PADRON

Cumpliendo el artículo 2.038 de la Ley de Enjuiciamiento civil, se notifica que se tramita expediente sobre declaración de ausencia de José María Tubío y Tubío, de Rianjo, emigrado a Buenos Aires hace quince años.

Padrón, junio de 1946.—El Juez de Primera Instancia.—El Secretario, Juan de Dios González.

DIMES Y DIRETES

LAS OBRAS DEL ESTADIO

En la sesión plenaria que ayer celebró el Ayuntamiento, se trató en principio de la forma en que habría de distribuirse el importante superávit que arrojó la liquidación del presupuesto del pasado año.

Y en ella se habló de la conveniencia de dedicar una importante suma en la terminación de las instalaciones del Estadio, especialmente del frontón.

Aunque no ha habido unanimidad sobre el particular, entendemos que ya va llegando el momento de abordar sin mayores dilaciones la labor de dar remate de las mismas, para que de una vez quede concluída esa monumental construcción que tanto honra a La Coruña.

SIGUE HABLANDOSE DEL RETORNO DE LANGARA

De Oviedo nos dicen:

"En relación con el regreso de Langara a España, podemos decir que las gestiones fueron iniciadas por Iturralde, ex-árbitro vizcaíno, con el cual sostuvo correspondencia el jugador. Aquél se puso en contacto con la directiva del Oviedo y ésta ofreció 15.000 duros. Enterado un hermano de Langara de esta cifra solicitó mayor cantidad, dado el cartel de que goza su hermano en España. La directiva entonces ofreció a Iturralde darle 100.000 pesetas por el reingreso de Langara al Oviedo. Este aceptó el ofrecimiento, con la condición de que se le abonasen los gastos de viaje. Cree que no podrá tomar el avión por el gran pedido de pasajes que existe, pero incluso está dispuesto a tomar un barco".

¡Lo que hacen los años! Porque a buena hora iba Langara a contentarse con los veinte mil duritos si el sol se hubiese parado en su caminar por la vida.

OTRO JUGADOR QUE SE OFRECE AL DEPORTIVO

Y van...

Pero como es cierto, damos la noticia. Y ojalá que cuajase, porque el muchacho es de los que precisa el Deportivo.

Por indicaciones del propio jugador, no debemos publicar su nombre, pero sí diremos que se trata de un delantero del que ya nos hemos ocupado.

Pero mientras perdure la "crisis"...

POR QUE NO PUDO IR MASSIP A WIMBLEDON

Ya se conocen las causas por las que a última hora fué prohibida la participación del tenista español, campeón nacional, Massip, en el torneo de Wimbledon.

Como la magnífica "raqueta" catalana había actuado como profesional, se le ha puesto el "veto". Lo sorprendente es que hubiesen tardado tanto tiempo en darse cuenta.

Nosotros nos inclinamos más por la otra versión. ¡Juega mucho Massip!

UNA PRUEBA PARA ESPECIALISTAS EN LAS CUESTAS

Los días 29 y 30 se celebrará en Santander una interesante prueba ciclista para la que se cuenta ya con la inscripción de Trueba, Langarica, Gutiérrez, Gándara, Emilio Rodríguez, Mancisidor, Julián Berrendero, Vicente Carretero, Víctor Ruiz, Sansegundo, y otros.

Una de las pruebas será escalar cinco veces la Cuesta de la Atalaya, en un circuito muy duro y que sin duda alguna, muy espectacular para el público.

El día 30, la prueba será sobre el circuito del Sardinero.

¿No les parecen a ustedes demasiadas cuestas para esta época?

DON ORESTES RUBIN SIGUE EN PRIMER LUGAR PARA EL GRAN PREMIO DE LAS TIRADAS AL PLATO

En las tiradas al plato celebradas el pasado domingo en nuestra ciudad, don Orestes Rubín gana ocho puntos y continúa clasificado e primer lugar para el gran premio de tiro al plato. Don Manuel Cabezas tirando admirablemente consiguió alcanzar doce puntos, quedando clasificados los tiradores en la forma siguiente: don Orestes Rubín, 25 puntos; don Manuel Cabezas, 18; don Luis Fernández, 9; don Dionisio González, 8; don Maximino Canedo, don Narciso Obanza, don Víctor Riobóo y don Luis Pardo Argüelles, con 3 cada uno. Además de las tiradas para el gran premio también se disputó una copa que fué ganada por el señor Rubín.

Los mercados madrileños, abastecidos de verduras y frutas

MADRID, 25.—El conflicto de los vendedores detallistas de verduras y frutas, ha quedado resuelto en el día de hoy, habiendo estado los mercados normalmente abastecidos.—(CIFRA).

El Ministro de Educación Nacional clausura la Feria del Libro

(CONTINUACION DE PRIMERA)

carácter moral, España no puede existir, o podrá a lo sumo, existir una supercheria histórico-política que usurpe, mancillándolo, el santo nombre de España. La política del libro, o sea, la obra irrebatible de la defensa del libro español, está asentada inconmovible mente en la misma entraña de nuestra sustancia nacional. Otros pueblos defenderán ahincadamente la expansión de su influencia en el mundo, por motivos de propaganda política, con vistas a la defensa de sus intereses económicos.

La defensa del libro—continuó diciendo el ministro—es cuestión de ser o no ser. Los millones de pesetas que pueden crecer o menguar la economía nacional, tienen carácter secundario, nunca decisivo en comparación del gran problema espiritual que representa la expansión de nuestros libros en toda el área del habla hispana y de todo el mundo a donde haya llegado el nombre de Cervantes. El libro es por sí un instrumento de cultura y de educación. Por eso el régimen había de dedicar desde la primera hora sus mejores desvelos a una política bibliográfica total.

El señor Ibáñez Marín pasó luego revista detenidamente a la obra realizada para la multiplicación de las Bibliotecas tanto del Estado como locales y provinciales. Ha sido verdaderamente ingente lo conseguido hasta ahora, no solamente en defensa del patrimonio bibliográfico, rescatando ejemplares y bibliotecas que habían sido llevadas al extranjero y restaurando otras dañadas por la revolución roja. Habló el ministro de las Bibliotecas creadas en varias provincias, y de las municipales y establecidas en centros de trabajo, así como las dedicadas al extranjero.

Se refirió también a la gran labor legislativa realizada por su departamento en el campo de las actividades de la Dirección General de Archivos y Bibliotecas.

El discurso del señor Ibáñez Martín, que fué una completa exposición de la política del libro, fué muy aplaudido por los oyentes.

Terminado el discurso del señor Ibáñez Martín, que fué acogido con nutridos y prolongados aplausos, las autoridades se trasladaron al salón de la Virgen del Pilar, del Ayuntamiento, donde fueron obsequiados por el alcalde con un aperitivo. A la una de la tarde, el ministro se ha dirigido a la Sala Gótica del Tinell, donde ha visitado la exposición de estatuas reales de Poblet, restauradas, y las obras de reconstrucción del antiguo Palacio de los Reyes de Aragón. Después visitó la Feria del Libro Español, instalada en el Paseo de Gracia.—(CIFRA).

LA FERIA DE MUESTRAS

BARCELONA, 25. — El ministro de Educación Nacional visitará esta tarde, a las seis, la Feria Internacional de Muestras, y mañana, a mediodía, inaugurará en el Museo de Arte Moderno siete nuevas salas con obras de renombrados artistas contemporáneos. También inaugurará la sala en la que ha sido instalada la famosa colección de vidrios de don Emilio Cabot.—(CIFRA).

Premios anuales del Consejo Superior de Investigaciones Científicas

MADRID, 25.— El "Boletín Oficial del Estado" publica, entre otras, las siguientes disposiciones:

EDUCACION NACIONAL.— Consejo Superior de Investigaciones Científicas.—Convocatoria de los premios anuales del Consejo Superior de Investigaciones Científicas, para 1947. Los premios "Francisco Franco" serán dos: uno para las disciplinas de Letras y otro para las de Ciencias, de cincuenta mil pesetas cada uno y otorgables a obras que ofrezcan relevante mérito técnico y trascendencia científica nacional. Habrá, asimismo, los siguientes premios:

Tres premios denominados "Raimundo Lulio", "Antonio de Nebrija" y "Luis Vives", para las disciplinas de Letras, y otros tres, "Alfonso el Sabio", "Santiago Ramón y Cajal" y "Alfonso de Herrera", para los de Ciencias, de veinte mil pesetas cada uno, destinados a premiar la labor investigadora. Cuatro premios "Menéndez Pelayo", para las disciplinas de Letras y cuatro premios "Juan de la Cierva" para las de Ciencias y para la vocación científica de la juventud estudiosa. Para estos premios no se admitirán los trabajos de síntesis, los de carácter general, ni aquellos que no signifiquen una aportación científica original. A los premios "Menéndez Pelayo" y "Juan de la Cierva", no podrán concursar quienes tengan una situación definitiva en la docencia oficial o privada o en cualquier cuerpo del Estado. Estos premios están destinados a los estudiosos que, terminados sus estudios preparan su paso a situacin oficial definitiva en la organización de la Ciencia española. Los trabajos serán admitidos hasta las veinte horas del 31 de agosto de 1947. (CIFRA).

Estadio Municipal de Riazor, La Coruña

DOMINGO, 30 DE JUNIO. A LAS SEIS DE LA TARDE.

Partido inaugural de la competición anual creada por la Junta Municipal de Beneficencia a favor de los Hospitales coruñeses

Trofeo Teresa Herrera

valorado en 40.000 pesetas, que quedará en propiedad del vencedor de este encuentro, y que disputarán los primeros Clubs nacionales

ATLETICO DE BILBAO

Diecisiete veces campeón de España y cinco veces campeón de la Primera División

SEVILLA C. F.

dos veces campeón de España y otras dos veces campeón de Liga

Ambos equipos alinearán a todos sus titulares, y en el Atlético de Bilbao jugará su famoso interior IRARAGORRI, siete veces internacional

Entrada máxima, 25 Ptas. General, 7 Ptas.

Biblioteca de Galicia

PONTEVEDRA

EL CAPITAN GENERAL DE LA REGION

PONTEVEDRA, 25.—A la una de la tarde de hoy llegó a Pontevedra, en visita de inspección, el Excmo. señor Capitán general de la Octava Región don Salvador Múgica Buhigas.

Le acompañaban los excelentísimos generales Jefe de Estado Mayor y Gobernador militar de esta provincia, respectivamente, don Fermín Gutiérrez de Soto y don Siro Alonso Alonso.

La primera autoridad militar de la región fué recibida en el cuartel de San Fernando por el Excmo. Sr. General Gobernador militar de esta plaza don Antonio García Navarro y por todos los señores jefes y oficiales de los Cuerpos, dependencias e instituciones militares de la plaza.

Inmediatamente de su llegada, S. E. el Capitán general de Galicia fué cumplimentado por el Alcalde de la capital señor González Posada.

La presencia del Capitán general en esta plaza fué saludada con salvas hechas por piezas de Artillería emplazadas en Campolongo.

Las tropas del Regimiento Infantería Tarragona, con bandera y bandas rindieron a la expresada autoridad los honores correspondientes a su elevada jerarquía, ante la que desfilaron después de revistadas.

Por la tarde, el general Múgica, que procedía de El Grove, visitó Udra, y el cuartel de Artillería en Campolongo y el destacamento del Regimiento de Infantería Tarragona, en Figueirido, desde donde continuó viaje a Vigo.

En todos estos lugares, el Capitán general fué recibido con los honores correspondientes.

NOTAS RELIGIOSAS

El jueves próximo, en el templo de Santa María se celebrará a las diez una misa solemne a Nuestra Señora del Perpetuo Socorro, con motivo de su festividad.

—También el jueves, y en la misma iglesia se celebrará la fiesta del Santísimo Sacramento con misa solemne a las once y procesión al final por las naves del templo.

EXPOSICION EN EL MUSEO

Como en años anteriores, y coincidiendo con las tradicionales fiestas religiosas de estos días, el Museo de Pontevedra hará una interesante exposición, sobre motivos de las ruinas de Santo Domingo, y reunirá planos, pinturas, dibujos y documentos, libros, etc., a ellas referente. Esta exposición será una de las más interesantes que ha organizado el Museo.

DE SOCIEDAD

Dió a luz un niño la estimada señora doña Mercedes Rodríguez, joven esposa del funcionario de Obras Públicas don Joaquín González Sobral.

—En Madrid, en el Colegio de Huérfanos de la Armada, obtuvo matrículas de honor en el primer curso del Bachillerato, el joven Jorge Scharfhanse Fernández, al que felicitamos cordialmente

DEL MUNICIPIO

Ayer celebró sesión la Permanente municipal, despachando asuntos de trámite, entre los que figura el tomar en consideración la solicitud de vecinos del barrio del lugar de La Santiña, barrio del Burgo, para que se extienda hasta allí la canalización de las aguas de la traída.

—El Alcalde dictó un bando haciendo público que se da un plazo de veinte días para que se proceda al blanqueo y adecentamiento de los edificios, siendo sancionados los que infrinjan la disposición.

EXPOSICION DE TRABAJOS

En la Casa de Flechas de Falange, sita en la calle de Benito Corbal, se hallan expuestos los trabajos anuales confeccionados durante el actual curso por las alumnas de diversos centros de enseñanza y por afiliadas a las Juventudes femeninas. Dicha exposición durará hasta el día 27 del mes actual.

DETENCIONES

En la parroquia de Briallos (Caldas de Reyes), fué detenido el joven Adonis Búa Pena, autor de robo de dinero cometido en el domicilio de un tío suyo, siéndole ocupadas, en el momento de la detención, 2.522 pesetas más diversos objetos y prendas de ropa que había adquirido con dinero robado.

—En Valga, también fué detenida Rosalía Rodríguez Ameneiro, por haber cometido, en unión de dos sujetos que se dieron a la fuga al ser sorprendidos, el hurto que había en un molino de la parroquia de Sietecoros.

HERIDO GRAVE

Ingresó en el Hospital Provincial el vecino de Villagarcía, Manuel González Vilas, que sufrió, en accidente del trabajo la fractura abierta de la pierna izquierda, fractura cerrada de supra maleolar, luxación de hombro izquierdo y otras lesiones.

VIVIENDAS ECONOMICAS

El Ayuntamiento de esta capital solicitó de Obras Públicas el aprovechamiento de una pequeña marisma, en La Seca, con destino a construcción de viviendas económicas.

CARRIL

PROCESION DEL CORPUS

Con todo esplendor se celebró en esta villa la festividad del Corpus Christi recibiendo la Sagrada Comunión centenares de fieles. A las once hubo misa solemne oficiando don Juan Illanes Vales, cura párroco de la misma, cantando el coro catequístico y jóvenes de Acción Católica. Predicó el Padre José, dominico de Padrón. El Santísimo quedó de manifiesto hasta la procesión de la tarde; iba formada por dos grandes filas de hombres y jóvenes, entre las que figuraban las pertenecientes a todas las Congregaciones y Asociaciones piadosas y presidida por las autoridades. Cerraba la marcha, la banda de Villanueva.

NOTAS NECROLOGICAS

Después de haber recibido fervorosamente los Santos Sacramentos, falleció en su casa de Sarria, don Bienvenido Díaz de Freijo López, jefe de Administración de Hacienda jubilado, quien por sus relevantes cualidades era generalmente considerado en aquella localidad, en la que la muerte del venerable anciano fué sentidísima.

Nosotros participamos intensamente en el duelo que embarga a sus distinguidos deudos.

—Confortada con todos los auxilios espirituales entregó su alma a Dios en la casa rectoral de Cesullas (Cabana), la virtuosa señora doña Adelina Lois Rey, viuda de Cuiñas, señora que por sus bondades era muy querida de aquel vecindario, que lamenta muy sinceramente su pérdida.

Testimoniamos nuestro más sentido pésame a la estimada familia de la extinta.

†

EL SEÑOR

Don Bienvenido Díaz de Freijo López

JEFE DE ADMINISTRACION DE HACIENDA JUBILADO

Falleció el día 23 en su casa de Sarria, a los 84 años de edad, confortado con los Santos Sacramentos y la Bendición de S. S.

D. E. P.

Su director espiritual don Adolfo Reverendo López; su afligida viuda doña Concepción González Arias; hijos Carmen, Manuel, Bienvenido, Concepción, Román, Antonia, Juan, Arturo y Pilar; hijos políticos Concepción Caramés Vieites, Concepción L. López, Luis Pérez Pombo y Eugenio Viñas López; hermano don Román; hermanos políticos, nietos, sobrinos políticos, primos y demás parientes.

PARTICIPAN a sus amistades tan sensible pérdida y ruegan una oración por el eterno descanso de su alma.

Sarria 26 de junio de 1946.

†

LA SEÑORA

DOÑA ADELINA LOIS REY

VIUDA DE CUIÑAS

Falleció en la Casa Rectoral de Cesullas, el día 14 del actual, habiendo recibido todos los Auxilios Espirituales

D. E. P.

Sus hijos Serafín y José (ausentes), Saturnino (párroco de Cesullas), Aurelio y María.

DAN las gracias a todos los que han asistido la conducción del cadáver, y a la vez ruegan encomiende a Dios su alma, por la cual se celebrarán los funerales el día primero del próximo mes de julio.

Cesullas (Cabana), junio de 1946.

CRONIQUILLA REGIONAL

SISTALLO Y SUS grandes fiestas

En otros tiempos había la obligación de llevar a Baamonde o a Betanzos bagajes y vituallas, gabelas que estos pueblos tenían que soportar sin excusa alguna y Sistallo, por su privilegio, estaba exento de tan molesta como odiosa carga. Por este motivo se dice que se trasladaron a Sistallo varias importantes cosas entre ellas la del Fidalgo que estaba en el barrio de la Cruz de Villapone, la "cerca"—antiguo y señorial pazo de los señores de Pillado, de Vivero—que se hallaba en el lugar de Formeixan, de Santa Cristina, y la de Verdes, que se encontraba el Feiín en la citada de Villapone.

Sistallo, por ser cuna de hombres ilustres, y por sus encantos naturales, siempre llevó baza sobre sus vecinas.

El día 7 de agosto de 1790, se reunieron en el hermoso palacio de Sistallo, los ilustres señores don Cayetano y don Francisco Cuadrillero Mota, hermanos y obispos de León y Mondoñedo, y el ilustrísimo Sr. D. Felipe Peláez Cadisnedo, obispo de Lugo, con objeto de visitar los señores de la Casa Grande de Sistallo, escribiendo con esto Sistallo la página más bella de su hidalga historia, rubricándola juntos con su presencia nada menos que tres ilustres obispos que para dejar un recuerdo suyo, concedieron 40 días de indulgencia a todos los fieles que rezasen delante de N. S. del Carmen, en la capilla de su nombre del palacio de Sistallo.

El origen de haber tantos días fiesta en Sistallo, fué debido a que en el año de 1754, el Sr. D. Miguel Verdes Montenegro, caballero del hábito de Santiago, consejero de Su Majestad, natural de esta feligresía e hijo del ilustrísimo Sr. D. Fernando Verdes, señor de Sistallo, grande de España, virrey de Méjico, etc., etc., hizo la limosna al cuerpo y pórtico de la esbelta iglesia de Sistallo, a cuya bendición entre otras altas personalidades de la nación asistió el ilustrísimo señor don Carlos Rhomel Quiroga, natural de S. Martín de Folgoso (Lugo), obispo de Mondoñedo, y por ese motivo la fiesta del Patrono S. Juan duró dos días (24 y 25 de junio) y como el S. Pelayo de los Redos (26 de junio), fué seguidamente hubo tres días fiesta, caso insólito en aquellos tiempos. Se cuenta que el gaitero cobró real y medio por día (a mantenido). Que se hizo una formidable bomba de pólvora, cuya cabeza abultaba más "que o fol da gaita", oyéndose su detonación en Mondoñedo y que en la noche del día de S. Juan, se "tiró" al aire un globo lleno de humo de pajas de trigo, el cual cayó, con gran asombro de cuantos lo vieron en O Pico, de la parroquia de S. Julián de Gaibor.

Desde ese tiempo las fiestas patronales de Sistallo duraban tres días y ahora duran ocho. En esa fecha (1754) comenzó la humanitaria costumbre (hoy casi desaparecida), entre las casas más pudientes, en la mañana del día de San Juan dar limosna a los pobres, como se hacía en los entierros de los ricos y buenos cristianos.

Sistallo, en el arte cristiano tiene joyas de muchísimo valor artístico, tales como los magníficos retablos de la capilla de N. S. del Carmen, del palacio, que por ser tallado en finísimo nogal, está sin pintar; el altar mayor, del santuario-ermita "da nosa Señora do Monte" y el famoso altar de S. Roque, de la iglesia de S. Juan de Sistallo.

La Consistorial estaba en casa de "Mingos", en la parroquia de Sta. María de Cospeito, pero en el año que el Gobierno llamó la quinta de cien mil hombres con motivo de la guerra carlista, los mozos sorteados, pensando que el Ayuntamiento tenía la culpa de alistar a tantos, impidieron el sorteo y quemaron el "concejo", en vista de lo cual acordaron trasladarlo para Sistallo, en donde todavía está, siendo alcalde don José Verdes Peña y secretario don Juan Anllo.

O. de A.

Casa de Sampayo, junio de 1946.

* * *

Comenzaron las fiestas el 23 y terminarán el 29. Los días 23 y 24 serán en honor a S. Antonio y S. Juan, el 26 dedicadas al glorioso S. Pelayo de los Redos y el 29 a S. Pedro.

Habrá solemnísimas funciones religiosas, grandes procesiones, verbenas, iluminaciones, jiras campestres el 26 y 29) en las vetustas Carballeiras de Pita y del Fidalgo, tiro-vivos, cucañas, etcétera, etc., siendo amenizadas estas fiestas por la excelente banda de Burgás y por la renombrada orquesta "Os filos de Astarre".

†

LA SEÑORITA

MARIA DEL PILAR CARVAJAL FOUCE

Joven de Acción Católica y Socia del Rosario Perpetuo

Entregó su alma a Dios en La Coruña, el día 25, a las ocho y cuarto de la tarde, a los 20 años de edad, después de recibir los Santos Sacramentos y la Bendición de Su Santidad. — R. I. P.

Su Director espiritual, Rvdo. Padre Domingo Coello; su padre, Venancio Carvajal Carvajal (Teniente Coronel de Artillería); hermanos Carmiña, Isabel, Luis (Capitán de Artillería), Manuel (empleado del Banco Central); hermano político Anastasio Rollán García (Capitán de Infantería); ahijado y sobrinos Juan Manuel, María Isabel y Julián Anastasio; tíos, y primos.

RUEGAN a sus amistades la encomienden a Dios en sus oraciones, y asistan a la Misa de presente que se verificará en la Iglesia Parroquial de Santo Tomás Apóstol a las nueve y media del día 26 y a la conducción del cadáver al Cementerio Católico, a las seis y media de la tarde de dicho día, por cuyo favor anticipan gracias.

Los funerales tendrán lugar en la iglesia de Santo Tomás Apóstol el próximo jueves, día 27, a las diez horas.

Casa mortuoria, PARQUE DE MARTE, núm. 10 (chalet).

SANTIAGO

SANTIAGO, 25.—Ha llegado a Santiago, después de 36 años de permanencia en Buenos Aires, el industrial don Antonio Santos García, que se dirige a su pueblo natal, Villanueva de Arosa. Este señor trae una misión oficial de las entidades recreativas de Buenos Aires, para intensificar en Galicia el turismo entre España y la Argentina. En Santiago coincidió con el heroico aviador don Francisco Iglesias, a quien hace 17 años, cuando llegó a Buenos Aires en el "Jesús del Gran Poder", fué el primer español que abrazó. Al encontrarse de nuevo, volvieron a abrazarse, recordando aquella señalada fecha.

* * *

Es esperado mañana en Santiago el general Rubio, jefe de la Región Aérea Atlántica, que llegó ayer a Lugo pilotando un avión.

* * *

Falleció en Santiago, a los 69 años de edad, el veterano periodista y regente que fué de la imprenta del desaparecido "Diario de Galicia", don Manuel Rodríguez Otero. El fallecimiento del señor Rodríguez Otero ha sido muy sentido.

* * *

El jueves saldrán para Palma de Mallorca, subvencionados por el grupo de empresa del Sindicato de la Construcción, ocho productores, con destino a un albergue de la obra de Educación y Descanso.

* * *

El general Lacalle, director de la Escuela Superior del Aire, con los profesores y alumnos que llegaron a Santiago en dos trimotores, en la mañana del domingo, abandonaron esta ciudad, dirigiéndose en dichos aviones a León. Acudieron a despedirles al aeropuerto de Labacolla, las autoridades locales.

* * *

Hoy estuvo en Santiago, en viaje particular, el gobernador civil de La Coruña, acompañado del presidente de la Diputación de Pontevedra. Fué saludado por el alcalde de la ciudad.

* * *

Se rumorea que mañana quedará resuelta la crisis del Club Santiago. Se dan los nombres de algunos industriales muy conocidos en nuestra ciudad.

NOYA

NOTAS NECROLOGICAS

Tras larga enfermedad llevada con ejemplar resignación cristiana ha entregado su alma al Señor el joven don Manuel Núñez Rama, quien entre sus convecinos era muy estimado, por lo que su muerte ha sido muy sentida, comprobándose el afecto general que se le profesaba en la concurrencia al acompañamiento de sus restos mortales al cementerio de esta villa y a los funerales por su eterno descanso celebrados en la iglesia parroquial.

A todos sus familiares le hacemos presente nuestro pesar.

—En la iglesia de San Martín de esta villa ha tenido lugar el funeral de aniversario, en el primero del fallecimiento de la señora que en vida se llamó doña Urbana Jamardo Martínez, persona que ha gozado de generales simpatías, por lo que ha sido grande el número de fieles que asistieron ha dicho funeral en prueba de la estimación que se le tenía a la finada.

En estas tristes efemérides, renovamos nuestro pésame a sus hijos y demás familiares.

DE EXAMENES

En los exámenes celebrados últimamente en la Real Sociedad Económica de Santiago, y tras brillantes ejercicios, han obtenido la medalla de oro en Mecanografía la joven Pepita de Vega Fernández Paz y Carmiña Arufe Pérez y la nota de sobresaliente con diploma, las jovencitas Magdalena Santos, Pepita Fernández Caamaño y el joven José Domínguez Cabezón.

En la asignatura de Taquigrafía, en sus dos cursos, ha obtenido sobresaliente, Benigna García Ces y en un curso, se han hecho acreedores a la medalla de plata, Teresita Hermida Iglesias y sobresaliente con diploma, Sisita Filgueira Rochau.

Igualmente obtuvieron brillantes notas, María Teresa Vidal Pereira, Piluca Filgueira Rechor y Rafael Lamas González.

Nuestra cordial felicitación a todos estos jóvenes estudiosos que hacemos extensiva a sus padres y a su profesora doña María Losa.

UNA BODA

Santificaron sus amores en la iglesia parroquial de esta villa don Manuel Balirac Abeijón, cabo primero de la Guardia civil de la comandancia de Barcelona y la agraciada joven Lolita Hermo Durán. Fueron sus padrinos don Martín Hermo Fernández y doña Dolores Relova, firmando el acta como testigos don José Caruncho Leira, teniente jefe de la línea de la Guardia Civil, don Pedro Sáez Pichel, alcalde de esta villa; don M. José Pestonit Barral, médico-dentista y los primos del novio don Jesús y don Emilio Balirac Plata.

La concurrencia ha sido obsequiada con un lunch en los salones del café bar "La Terraza".

ADORACION NOCTURNA

En la noche del 19 al 20 del corriente, la sección Adoradora local ha celebrado su vigilia correspondiente al mes actual, que ha sido revestida de solemnidad extraordinaria por haber coincidido con la festividad del Santísimo Corpus Christi.

VIAJEROS

Hemos tenido el gusto de saludar al Sr. Cura párroco de Marín, don José Sáez Pichel.

—Ha salido para Madrid, acompañado de su esposa, el secretario del Ayuntamiento de esta villa, don Constantino Sieira Bustelo.

—De la capital de España ha regresado el apoderado del Banco de La Coruña en esta Plaza, don Ramón Moreira Martínez, a donde se había trasladado con motivo de la boda de su hermano Antonio.

EL CORPUS

Con extraordinaria solemnidad se ha celebrado en esta villa la festividad del Santísimo Corpus Christi, cuya procesión celebrada en la tarde del jueves último, presidida por las autoridades locales, y con asistencia de innumerables, que con verdadero recogimiento acompañó a Jesús Sacramentado, a su paso por las calles de la villa. Todos los balcones lucían colgaduras, siendo arrojados profusión de flores sobre el Santísimo Sacramento y en diversos lugares se cantaron hermosos villancicos.

UN BAUTIZO

En la iglesia parroquial de San Martín, de esta villa, recibió las aguas bautismales la niña recién nacida de los señores Gregori Calafat (don Salvador) director del Banco Pastor en esta Plaza, ella María Sáez Pichel.

Ofició en la ceremonia el Sr. Cura párroco de Marín, tío de la criatura, don José Sáez Pichel, quien impuso a la nueva cristiana el nombre de María.

BETANZOS

BETANZOS. — Desgraciadamente tuvieron confirmación las impresiones pesimistas que abrigábamos en nuestra crónica anterior referente al estado del apreciado joven Carlos Sánchez Losada, que fué víctima de un desgraciado accidente ciclista el pasado día 21 en el Puente Viejo de esta ciudad. Después de ser operado convenientemente, en una clínica afamada de Santiago, sus familiares optaron por traerlo para su casa, en vista de la gravísima situación en que se encontraba, falleciendo a las pocas horas de llegar aquí. La impresión dolorosa que causó el desgraciado suceso se reflejó hondamente en las funciones fúnebres que por su eterno descanso se celebraron en la iglesia de Santa María y en la conducción de su cadáver al cementerio, actos que constituyeron sendas manifestaciones de pesar, tomando parte en ellas la mayor parte de la población. El cadáver fué conducido a hombros de sus amiguitos y compañeros de Academia, que le ofrendaron infinidad de coronas y ramos de flores y acompañaron su cadáver hasta la sepultura.

A los muchos testimonios de pesar que con tan triste motivo recibe su apenadísima y desconsolada madre doña Adela Losada, viuda de Sánchez, hermano y demás familiares, unimos el nuestro deseándole resignación cristiana para soportar tan rudo golpe.

* * *

Donativos recibidos en la Cocina Económica en la semana última: D. Francisco Núñez Cabaleiro, por uno que oculta su nombre, 100 pesetas; un anónimo, 26; don Manuel Lousa Díaz, 100; anónimo, 5; don Carlos Seijo, 15. Total, 246 pesetas.

* * *

Solemnísima y extraordinariamente concurrida resultó la procesión que el domingo salió de la iglesia de San Francisco y correspondiente a la Sacramental de los PP. Franciscanos. En dos larguísimas filas concurrieron infinidad de fieles, asistiendo también muchos niños y niñas luciendo las galas de la primera comunión. Fué presidida por una comisión del Excmo. Ayuntamiento y autoridades locales.

Cerca de las once de la noche se retiraba al templo tan grandiosa procesión.

NEGREIRA

En la capilla del Palacio del Cotón (Negreira), primorosamente adornada con profusión de luces y flores, hizo su primera comunión el día de Corpus Christi, la niña Carmenchu Rubira de Sandoval, hija del conocido farmacéutico don Egidio Rubira Fariña. Recibió el Pan de los Angeles de manos de su tío y padrino don José Benito Fariña, párroco de Rianjo, que pronunció breve y emotiva plática alusiva al acto.

Biblioteca de Galicia

LUGO

LUGO, 25.—Ha sido clausurado el concurso provincial de ganado celebrado en Lugo y que constituyó un éxito completo. Se presentaron muchos ejemplares selectos y se distribuyeron premios por valor de 80.000 pesetas.

• • •

Por la viuda de Casteleiro, y para su hijo don Luis, ha sido pedida a los señores de Borrego la mano de su hija Adela. Entre los prometidos se cruzaron los regalos de rigor, quedando concertada la boda para fecha próxima.

• • •

Esta mañana llegaron a Lugo los profesores y alumnos de la Escuela del Trabajo de Monforte, acompañados de su director, el alcalde de aquella localidad y el presidente del Patronato de Formación profesional. Después de una visita a la Catedral, estuvieron en la Escuela del Trabajo, que recorrieron detenidamente; visitaron el Museo provincial, y por la tarde, después de ser recibidos por el gobernador civil, estuvieron en el periódico "El Progreso" y en algunas industrias de la capital. Antes de regresar a su residencia, visitaron la emisora Radio Lugo, donde hubo una emisión especial, a cargo de alumnos de las Escuelas de Trabajo de Monforte y Lugo.

MONDOÑEDO

FALLECIMIENTO DE UN CAPITULAR

MONDOÑEDO. — Con la envidiable tranquilidad del justo falleció en esta población el M. I. señor don Agustín Díaz Pego, canónigo de la S. I. Catedral y notario mayor de la Curia diocesana.

Súbitamente acometido por un ataque de la dolencia que desde hace algún tiempo venía minando su salud, se vió obligado a retirarse de la procesión del Corpus, y aun cuando en los primeros momentos parecía estar bajo la influencia de pasajera indisposición, sin embargo transcurridas dos largas horas, agravose en forma tal que hacia las diez de la mañana del día 21 exhalaba el último suspiro.

La noticia de su muerte causó general consternación en toda la ciudad, donde, además de ser admirado por la sólida cultura que poseía, especialmente en Sagrada Liturgia, de la que deja publicadas varias obras, y en lengua francesa, cuya cátedra desempeñaba en el Seminario, era popularmente querido por su generosidad para con los pobres.

A los solemnísimos funerales, celebrados en la Catedral, asistieron los excelentísimos señores Obispos de Mondoñedo y Santiago, Ilmo. Cabildo, Clero parroquial, Seminario Conciliar, Ordenes religiosas, colegios de enseñanza, asociaciones piadosas y otras varias entidades.

Ofició en la santa misa el M. I. señor don Vicente Saavedra Pardo, asistido por los beneficiados señores Penelas y Robledo, y en la absolución del túmulo, el Excmo. señor Obispo auxiliar de Compostela.

En la conducción del cadáver al cementerio, formaban el duelo, con el Reverendísimo señor Souto Vizoso, los M. I. señores Vicario general y Secretario Canciller del Obispado, en representación del Cabildo, y don Antonio Febrero por la familia del finado; recogían las cintas los M. I. señores Reigosa Pedrosa (don Pedro), Fanego Losada (don Francisco), Fernández Blanco y Lombardero Martínez, y cerraba la comitiva un inmenso gentío de todas las clases sociales.

Dios haya acogido en su santo seno el alma de tan ejemplar sacerdote y conceda resignación a las afligidas hermanas del mismo, señorita Pilar y Sor Mercedes, Superiora del Asilo de Puentedeume, con las cuales comparte el cronista la aflicción de estos momentos, como la comparte todo el pueblo mindoniense.

EL FERROL DEL CAUDILLO

NOTICIAS DE MARINA

EL FERROL DEL CAUDILLO, 25. Se dispone que el mecánico mayor don Manuel Rosado Pantín quede únicamente para prestar servicios de tierra.

—Se conceden dos meses de licencia por enfermo al celador de puerto y pesca, don José Montoya Quero.

—Pasa a la situación de retirado el oficial tercero de electricidad y torpedos don Salvador Galindo Lorca.

—Pasa a la situación de retirado el auxiliar segundo de máquinas don Antonio Añor García.

SESION MUNICIPAL

El próximo jupeves, a las seis y media de la tarde celebrará sesión ordinaria la Comisión municipal permanente para despachar diversos asuntos de trámite.

DE SOCIEDAD

Con brillantes calificaciones aprobó el segundo año de la carrera de Comercio, en la Escuela de Altos Estudios Mercantiles de La Coruña, la señorita Herminia Medina Sánchez.

Nuestra afectuosa enhorabuena a la aventajada alumna, extensiva muy cordialmente a sus padres los señores de Medina Marcos (don Victoriano).

—En la iglesia parroquial de Villanueva y Geltrú (Barcelona) se celebró la boda de la señorita María del Carmen Montesinos y Montesinos con el empleado del Consejo Ordenador de las Construcciones Navales Militares en la factoría de El Ferrol del Caudillo, don Carlos Ocampo de Herrera.

Bendijo la unión el señor cura párroco y apadrinaron a los contrayentes doña Rosalía de Herrera, viuda de Ocampo, madre del novio y don Juan Montesinos y Montesinos, hermana de la desposada.

Firmaron el acta como testigos, don Jaime Fort, don Amadeo Gené, don Emilio González y don Luis Montesinos.

El nuevo matrimonio que recibió un sinnúmero de felicitaciones salió de viaje para Montserrat, Barcelona, Madrid y El Ferrol del Caudillo, donde fijará su residencia.

—Llegó de Madrid el ingeniero naval don Luis Martínez Odero.

LAS MAREAS

Día 26.—Pleamares: a las 2 de la mañana y a las 2'18 de la tarde. Bajamares: a las 8'04 de la mañana y a las 8'33 de la tarde.

EL PUERTO

Entrados: vapor "Monte Bustelo", de Marín, con carga general.

Salidos: el mismo buque para Gijón, con carga general.

EL CAÑONERO "PIZARRO"

Mañana, miércoles, saldrá a la mar a verificar las pruebas oficiales el nuevo cañonero "Pizarro".

Irán a bordo del buque el personal directivo del Consejo Ordenador de las Construcciones Militares y la Comisión Inspectora del Estado.

DELEGACION ESPECIAL LOCAL DE ABASTECIMIENTOS Y TRANSPORTES

Durante los días 27 y 28 del actual, se distribuirán al público de esta ciudad, La Graña y zona de Serantes, los artículos que a continuación se relacionan, a los precios que también se indican.

Racionamiento de adultos.—Semana 26.

Aceite, un octavo de litro por persona, contra el cupón II, al precio de 0'70 pesetas la ración (incluídos impuestos).

Arroz.— Cien gramos por persona, contra el cupón III, al precio de 0'30 pesetas la ración.

Patatas.— Dos kilos por persona, contra el cupón IV, al precio de 2'30 pesetas la ración.

Azúcar.—Cien gramos por persona, contra el cupón V y VI, al precio de 0'50 pesetas la ración.

Racionamiento de infantiles.—Semana 26.—Harina.—Un kilo y medio por persona, contra el cupón II, al precio de 3'50 pesetas la ración.

Aceite, un octavo de litro por persona, contra el cupón II, al precio de 0'70 pesetas la ración (incluídos impuestos).

Arroz.— Cien gramos por persona, contra el cupón III, al precio de 0'30 pesetas la ración.

Patatas.— Dos kilos por persona, contra el cupón IV, al precio de 2'30 pesetas la ración.

Azúcar.—Cien gramos por persona, contra el cupón V y VI, al precio de 0'50 pesetas la ración.

Los industriales detallistas de Ultramarinos, pasarán durante los días 25 y 26, desde el número 1 al 75, ambos inclusive, por los almacenes de la ORAPA, calle de Fernando VI, número 85, y desde el número 76 al 179, ambos inclusive, por los almacenes de la ORAPA, calle de Canalejas número 19 y 21, al objeto de hacerse cargo de los cupos de patatas, correspondientes a sus establecimientos.

Al mismo tiempo, se les advierte que pasarán por el almacén de harinas propiedad de don Emilio Fernández Arnaez, calle María número 60, antes del día 27 del actual, para recoger los cupos de harina de su establecimiento.

VILLAGARCIA

El Alcalde-Presidente de este Excelentísimo Ayuntamiento ha publicado el siguiente bando:

"De conformidad con órdenes recibidas de la Superioridad, todos los productores de este término municipal, que ya tengan recolectadas patatas, podrán hacer la entrega del cupo forzoso, teniendo en cuenta que esta entrega podrán hacerla sin fijársele cantidad alguna, pero al fijarse el cupo forzoso por la Comisaría de Recursos, esta entrega se le tendrá en cuenta para el cupo definitivo.

Esta entrega se hará como el año anterior, en el almacén de don Laureano Santos Cerdeiriña, sito en el Mercado Viejo de esta población, debiendo antes provistarse en estas oficinas del Conduce correspondiente, igual que la campaña anterior.

El precio de la patata será el de 0'90 pesetas kilo, más un céntimo en kilo cada cinco kilómetros, en concepto de acarreos.

Lo que hago público para conocimiento de los interesados.

Villagarcía de Arosa 18 de junio de 1946.—El Alcalde.

LA FIESTA DEL SANTISIMO

VILLAGARCIA.—Solemnísima resultó la fiesta en honor del Santísimo Sacramento de esta parroquia. Después de un triduo de sermones, en que ocupó la sagrada cátedra el P. Nazario, fué un gran día católico el domingo, 23. Hubo misa de comunión general, devota y concurrida, a las nueve, con motetes; la cantada, a las once y media, que resultó solemnísima y con una concurrencia que rebasaba las puertas del templo, ocupando parte del atrio. Presidieron las autoridades, actuando con gran maestría la capilla de la residencia de los PP. del Corazón de María, que dirige el calificado músico y organista P. Mielgo, y predicó elocuentemente el sermón de la Eucaristía el citado P. Nazario, de la misma residencia.

El Santísimo se expuso a la adoración durante la tarde hasta las ocho, en que salió la magna procesión, que recorrió muchas calles y plazas con tres paradas en altares portátiles levantados en la calle central de Rosalía de Castro, Playa y Calvo Sotelo. Presidieron las autoridades, portaba el guión del Santísimo nuestro alcalde, don Juan Gil Sequeiros, acompañado a ambos lados de los gestores municipales señores Jaureguizar y Conde; bellas señoritas elegantemente tocadas con la clásica mantilla española, conducían los estandartes de las distintas asociaciones religiosas de la parroquia, y más de un centenar de niños y niñas de primera comunión figuraban en el centro de las dos largas filas de mujeres y caballeros que iban alumbrando. Iba también en el centro de las filas, en inmediata al palio, cuyas varas portaban seis señores sacerdotes, los socios y presidencia de la Adoración Nocturna con bandera. La Sagrada Forma era conducida por el párroco don Francisco Chantada, a quien acompañaban de dalmáticas el coadjutor capellán don Ramón Nieto y el párroco de Cea don José Gago Tarrío. La brillante banda de la Escuela Naval de Marín y banda de cornetas y tambores ejecutaron inspiradas partituras. El batallón aquí destacado cubrió la carrera, figurando también los cañones a lo largo del trayecto y cerrando después detrás de la religiosa y solemne manifestación eucarística. La parte profana de conciertos, verbenas y bailes populares y durante las noches del sábado y domingo, estuvieron a cargo de la banda militar de Marín, una charanga y gaitas.

MEDICO FALLECIDO

En la ciudad de Vigo, donde se hallaba establecido, ha fallecido el prestigioso médico villagarciano don Cándido Rosilla Salgado (q. D. h.). Su cadáver fué traído a Villagarcía para recibir sepultura en el cementerio de la inmediata parroquia de Cornazo, donde tienen panteón de familia. Llevó numeroso acompañamiento de las muchas amistades con que cuenta su numerosa y distinguida familia, muy querida y estimada en esta ciudad. Nos asociamos a su condolencia.

PROCLAMAS

En la misa parroquial se leyeron el domingo pasado las siguientes proclamas: Valentín Espiñeira Abuín con Angelita Garea Márquez, Nicolás Padín Barral con Delia Dávila Freire, Jesús Portas Lema con María López Iglesias, José María Vonte Carral con Angela Pérez Requena.

VIGO

VIGO, 25.—Esta madrugada, la lancha guardapesca "V-2" sorprendió a la lancha motora de la Chapela, denominada "Cinco Hermanos", propiedad del armador Manuel Fernández Santos, cuando en las inmediaciones de las Islas Cíes se dedicaba a la pesca usando explosivos. La embarcación apresada quedó amarrada por orden judicial, instruyéndose el correspondiente atestado, además de la sanción económica que el Comandante de Marina le imponga.

◈ ◈

Esta tarde llegó, procedente de Pontevedra el capitán general de la Octava Región Militar, don Salvador Múgica Buhigas, quien fué cumplimentado por las autoridades locales. Mañana comenzará su visita a los diversos centros militares de la plaza.

◈ ◈

Hoy zarpó para Cádiz y Canarias, después de tomar 25 pasajeros y 50 toneladas de carga general, el vapor "Poeta Arolas".

◈ ◈

Esta mañana salió para Salamanca el grupo de danza de la Sección Femenina de Cangas, que representará a la región gallega en el festival folklórico con que se obsequiará a los representantes de las naciones extranjeras participantes en el Congreso de Pax Romana. Este festival tendrá como marco la Plaza Mayor de la ciudad salmantina.

SECCION MEDICA

Dr. Víctor Fernández Alonso
Medicina General — Rayos X
Horas de consulta: De 11 a 1 y de 4 a 7
S. Andrés 115 1.º Tel.. 1344 La Coruña

Dr. Martínez Rumbo
ESPECIALISTA en
Oídos, Nariz y Garganta
Consulta: De 10 a 1 y de 5 a 7
Teresa Herrera, 7 y 9 — Teléf. 2144

Dr. Agustín García Sancho
Medicina General. Enfermedades de la piel, Venéreo y Sífilis. Diatermia
Consulta: De 11 a 1 y de 4 a 7 tarde
S. Andrés (La Espuma) Tel. 2756

F. Piñole Aramburu
Enfermedades de corazón y de los Pulmones
RAYOS X — REAL, 63, SEGUNDO
Consulta: De 10 a 1 y de 4 a 6

L. Guitián
CIRUGIA GENERAL ESPECIALISTA EN ENFERMEDADES DEL RIÑON VEJIGA Y PROSTATA
Real, 38-1.º izquierda Teléfono 2480

A. Castiñeira Estévez
TRAUMATOLOGIA Y ORTOPEDIA
Huesos, músculos y articulaciones
Cirugía. Rayos X, portátil. Plaza de Galicia, 22 Consulta: De 12 a 1 y de 4 a 7 Teléfono 3140

J. Larrea
APARATO DIGESTIVO
Medicina - Cirugía - Rayos X
Consulta de 11 a 1 en el Sanatorio Riazor, y de 5 a 7, en Real, 36 segundo
Teléfono 3.170

Folla-Cisneros y Fernández
Vías Urinarias, Piel y Cáncer, Diatermia, Electrocoagulación. Radium
GABINETE RADIOGRAFICO
Equipo portátil de rayos X
Marcial de Adalid, 2 y 4 entresuelo (Edificio Barrié) Tel. 1286 La Coruña

Dr. Roel Gerbolés
Especialista en Enfermedades del Sistema nervioso y mentales
Consulta de 11 a 1 y de 5 a 7
Cantón Grande, 18-20 (Edificio del Cine Avenida.—Teléfono 2955
La Coruña

Dr. Carlos Calderón
Médico ex-interno de la Casa de Salud Valdecilla (Santander) y de las Clínicas Ortopédicas: San Rafael y Niño Jesús (Madrid).—*Especialista en huesos y articulaciones Cirugía Ortopédica y Vascular.*—Consulta de 11 a 1 y 4 a 7. Real, 36-2.º Tel. 3170

Dr. García Torrado
Medicina general. Especialista en enfermedades de los niños
E. Pardo Bazán, 3-1.º — Teléfono 3469
Consulta: De 10 a 1 y de 4 a 7

Dr. José Botas Blanco
Del Cuerpo de Médicos Forenses por oposición. Médico de Prisiones por oposición. Especialista en Nariz, Garganta y Oídos. Consulta de 12 a 2 y de 5 a 7 Plaza Maestro Mateo, 14.

Dr. Jaime Iglesias
Del Cuerpo Nacional de Médicos, de Casas de Socorros y Hospitales Municipales.—Consulta y Cirugía General
Consulta de 4 a 7
Rúa Nueva, 18-1.º Izqda. Teléfono 3487

Pablo Uriel
Del Dispensario Antituberculoso
Medicina Interna. Aparato respiratorio
Cantón Pequeño, 15-17-3.º
Edificio Banco Español de Crédito
Teléfono 3231

E. Purcallas
OCULISTA
Consulta: De 10 a 1 y de 4 a 7
Arzobispo Lago, 8, segundo
(Detrás del Palacio de Justicia)
de 4 a 7. Real 36-2.º—Te. 3170

Fabricas Coruñesas de Gas y Electricidad

TARIFA VIGENTE PARA EL SUMINISTRO DEL GAS

Los consumos comprendidos entre UNO y VEINTE metros cúbicos, se cobrarán a razón de pesetas 1'25, el m. c.

Los consumos comprendidos entre VEINTE y SETENTA metros cúbicos, se facturarán según el siguiente cuadro:

M. c.	Ptas:	M. C.	Ptas:	M. c.	Ptas:
21	26'25	38	45'10	54	61'20
22	27'50	39	46'15	55	62'20
23	28'65	40	47'20	56	63'20
24	29'80	41	48'20	57	64'20
25	30'95	42	49'20	58	65'20
26	32'10	43	50'20	59	66'20
27	33'25	44	51'20	60	67'20
28	34'40	45	52'20	61	68'20
29	35'55	46	53'20	62	69'15
30	36'70	47	54'20	63	70'15
31	37'75	48	55'20	64	71'15
32	38'80	49	56'20	65	72'10
33	39'85	50	57'20	66	73'10
34	40'90	51	58'20	67	74'05
35	41'95	52	59'20	68	75'05
36	43'00	53	60'20	69	76'05
37	44'05			70	77'00

Los consumos mensuales superiores a 70 metros cúbicos, se facturarán a razón de 1'10 pesetas el m. c.

La Coruña, junio de 1946.

"ECCLESIA"
órgano de la Dirección Central de Acción Católica Española, publica en su sección "La voz de los prelados" todos los documentos del Episcopado español, difundiendo así las normas enseñanzas de la jerarquía eclesiástica.
PRECIOS DE SUSCRIPCION

	España	Extranjero
Semestre	22	32
Año	40	60

ADMINISTRACION: Alfonso XI, Madrid. Teléfono 21080

Anuncios por palabras

Cada palabra VEINTICINCO CENTIMOS

PUEDE USTED PUBLICAR SU ANUNCIO, SIMULTANEAMENTE, ABONANDO A RAZON DE DOS PESETAS CADA PALABRA EN LOS SIGUIENTES DIARIOS: EL IDEAL GALLEGO, LA CORUÑA ◆ DIARIO REGIONAL, VALLADOLID ◆ HOY, BADAJOZ ◆ IDEAL, GRANADA ◆ LA VERDAD, MURCIA ◆ YA, MADRID. SE INFORMARAN EN LA ADMINISTRACION DE EL IDEAL GALLEGO, AVENIDA RUBINE, 10, O EN CUALQUIER AGENCIA DE PUBLICIDAD

Agencias

ASUNTOS Documentos de Tribunales, Juzgados. Oficinas Estado. Ricardo Seoane Rodríguez. Procurador, Cantón Pequeño, 24.

CERTIFICADOS penales. Reembolso, directamente. Cintra José Antonio, 31. Madrid.

Alquileres

FUNCIONARIO Estado desea alquilar piso, preferible zona "La Artística", informar a Sr. Blesa Cantón Pequeño, 1-6.º izquierda.

Avisos

CARNETS de identidad bien hechos y toda clase de trabajos fotográficos, Foto-Blanco, Real, 37.

EDICTOS, anuncios, esquelas toda España precios tarifas "Pantos", Riego Agua, 10 Teléfono, 2033.

Compras

LIBROS, grabados, sellos compro San Andrés, 84, bajo.

TRAPOS blancos y limpios se compran en este periódico

Demandas

SIRVIENTA cocina necesítase inmediato pueblo Burgo. Informes: Tablajería López. El Burgo

Hallazgos

HALLAZGO llavero con varias llaves. Previo pago este anuncio y acreditando ser su dueño, será entregado en esta Administración

Préstamos

PRESTAMOS operaciones de crédito y compraventa de toda clase de valores Francisco Martínez Sevilla Corredor de Comercio Colegiado Notario Mercantil Marina 16 y 17, bajo.

Radiotelefonía

RADIO. Enseñanza por correspondencia. Folleto gratis. Cruz, 11. Madrid.

Testamentaría

TESTAMENTARIAS, derechos reales, pensiones civiles y militares y tramitación de toda clase de expedientes Francisco Martínez Sevilla, Gestor Administrativo Colegiado. Marina 16 y 17 bajo.

Tintorerías

¡EN SEIS HORAS! Su traje lavado en seco y planchado a vapor, Teñido y desinfectado de ropa. Se garantizan trabajos "Tintorería Hércules" San Nicolás, 32 Teléfono 1551 Sucursal en Betanzos Roldán, 34 En Carballo, Castros.

Trabajo

GANE dinero, trabajando propio domicilio. Proporciono material. Compro producción. Solicito representas. Apartado 544. Madrid.

Varios

VIVEROS M. Rodríguez. Plantas gran floración estival cactus etc. visite nuestros cultivos Ciudad Jardín. La Coruña.

JUAN Iglesias Corral. Chatarrero mayorista Oficinas: calle de Primavera, número 34, bajo, La Coruña. Compra solares de tres a veinte mil pesetas y camiones de 2 ½ y de 4 a seis toneladas. Hace ofertas.

RECORDATORIOS Primera comunión. Rubine, 10.

Ventas

MOTORES eléctricos, explosión, transformadores, alternadores, dinamos todas potencias. Precios tasa. Entrega rápida Suárez Hijos. Madera, 17 27 194.

VENDO casa cuatro plantas, calle San Roque. Razón: Plaza Vigo, 8, bajo, de 10 a 2

SE VENDEN bocoyes vacíos, "Almacenes Norberto Sánchez", Sol, 21. Teléfono 1925.

COLONIAS y Brillantinas a granel San Andrés, 93. Droguería DELTA

DOGOS, corseles, arlequines, caniches, presas, scottis, mastines, setters cokers, lobos, policías alsacia, pastor catalán, fox-terrier duro y liso schnauzers, pequineses, lulús, daneses, bull dog Ventas plazo. "Losoaneghi", 68 218. Roma, 10 Madrid.

EL IDEAL GALLEGO ofrece a usted sus talleres de Artes Gráficas y Fotograbado.

La Casa de Saboya es una de las más ricas del mundo

Sin embargo, la mayor parte de la fortuna está bloqueada en Inglaterra y Estados Unidos

LA EUROPA DE HOY

por Randolph Churchill

MILAN. — El Rey Humberto ha anunciado que ha escogido Portugal como lugar de residencia para su exilio. Pero es poco probable que permanezca largo tiempo en este país. Sus amigos y leales le han advertido que no le conviene, ya que, a pesar de las instrucciones de Humberto II en sentido contrario, algunos de sus partidarios están dispuestos a continuar la propaganda monárquica en Italia. Si Humberto fija su residencia tan cerca de Italia, es seguro que se le acusaría de dedicarse a la intriga y se le hacía personalmente responsable de los actos irreflexivos que puedan cometer los monárquicos. Por lo tanto, se ha sugerido que debe instalarse en el Oeste de Canadá. Todavía no ha sido tratada la cuestión oficialmente con el Gobierno canadiense, pero no parece que pueda existir ninguna razón para negar asilo al ex Soberano italiano. Una de las dificultades que afrontan tanto Humberto II como su padre Víctor Manuel III, al decidir el lugar de su residencia permanente, es la cuestión de dinero. La casa de Saboya es, probablemente, la familia real más rica del mundo. Víctor Manuel ha sido siempre prudente en asuntos financieros, y ha aumentado mucho la fortuna personal que heredó. Sus principales inversiones han sido realizadas en Inglaterra, pero también tiene bastantes valores financieros en Estados Unidos. Sin embargo, todos estos valores—ingleses y norteamericanos—están actualmente bloqueados por las medidas adoptadas por los aliados—para reglamentar el tráfico monetario—, que prohiben la transferencia de fondos pertenecientes a "enemigos extranjeros"; categoría en la que serán clasificados Víctor Manuel III y su hijo Humberto hasta que sea firmado un tratado de paz con Italia.

A consecuencia de esta situación, Humberto II es relativamente pobre, y no puede hacer planes sobre su futuro hasta que sepa si los aliados van a dejarle la libre disposición de sus fondos. Además de los valores extranjeros que posee, la casa de Saboya tiene grandes propiedades particulares en Italia. Aunque es posible que los comunistas provoquen algunos conflictos, me inclino a creer que el resto del Gobierno italiano desea adoptar una medida generosa en esta cuestión. Durante sus últimos días de estancia en Roma, Humberto II dedicó mucho tiempo a la adopción de medidas para que continúen funcionando ciertas instituciones de caridad, en las que se encuentra vivamente interesado. En los dos años últimos, tanto él como su esposa, dieron asilo en su palacio a 40 niños, que resultaron mutilados por los bombardeos. Además, se encargaron de la alimentación diaria de 300 niños. Humberto II lo ha dejado todo arreglado para que haya fondos disponibles destinados a continuar estas obras caritativas. Los días siguientes al referendum fueron muy agitados para el Rey. Además de preocuparse de sus asuntos personales, hubo de recibir a cientos de amigos. Muchos de ellos lloraban, y resultó bastante duro para el Monarca mantener su actitud serena y su compostura. Oí decir que, a pesar del extraordinario dominio que tiene de sí mismo, la tensión se hizo demasiado fuerte una noche, y se desmayó.

Lo más probable es que, por mucho tiempo, continúen formulándose acusaciones y contraacusaciones sobre la forma en que se llevó a cabo el referendum. Es muy difícil apreciar si hay fundamento en las alegaciones, según las cuales ha habido un fraude electoral. Posiblemente hubo votos "duplicados" por ambas partes; pero no los suficientes para alterar el resultado. Más grave es, sin embargo, el hecho de que cientos de miles de italianos no pudieron votar porque sus nombres —por una u otra razón—no figuraban en el censo electoral. Pero si se tiene en cuenta que éstas han sido las primeras elecciones celebradas en Italia—en más de 25 años—, debe considerarse como satisfactoria la forma en que se desarrollaron, y como un buen augurio para el porvenir del país.

(World copyright by United Features Syndicate. Derechos exclusivos para su publicación en España, adquiridos por la Agencia EFE. Prohibida la reproducción).

Espuma de la semana

Por R. S.

El resultado de las elecciones celebradas en Italia ha venido a demostrar una vez más estas dos cosas: que cuando las gentes votan no triunfan las extremas izquierdas y que el comunismo impera por la fuerza y no por los votos, por muy democráticos que desde Moscú quieran hacernos creer que son sus procedimientos. Lo ocurrido en Europa, en los diversos países de Europa en que se han celebrado elecciones, es altamente significativo y ha sido objeto de muchos comentarios en los periódicos de varios países. En las elecciones de Holanda, Bélgica, Austria, Grecia, Luxemburgo, Francia, Italia e incluso en los países como Hungría y Checoeslovaquia, donde la presión soviética es muy fuerte, los comunistas no han logrado triunfar tan completamente como creían. Los partidos que obtuvieron mayor número de votos, en cambio, fuern los católicos. En Austria, donde las elecciones se celebraron en noviembre, triunfaron los partidos católicos con poca mayoría sobre la cualición formada por comunistas y socialistas; en Luxemburgo, los social-cristianos obtuvieron mayor número de sufragios; en Bélgica, el mismo partido consiguió noventa y dos puestos de la Cámara, mientras todos los partidos socialistas coaligados 110; en Holanda los políticos de la misma tendencia derrotacon a los socialistas... La conclusión a que llega un periódico británico es que los extremismos tienen en política su momento en instantes de dificultades extraordinarias, pero que decaen en cuanto, entre los pueblos políticamente adultos al menos, se vuelve a la normalidad. Las gentes de orden cumpliendo consejos de quienes podían y debían dáselos, han votado en todas partes. Los comunistas, como consecuencia, no han logrado triunfar aunque en muchos países sigan dominando. Moscú sólo afecta la democracia cuando conviene a sus designios.

BUQUES CON HISTORIA

En el mismo crucero italiano en que fué proclamado rey, el año 1900, salió para el destierro Víctor Manuel III. El "Duca degli Abruzzi" fué a buscar el príncipe heredero cuando su padre, Humberto I, fué asesinado cerca de Nápoles. Víctor Manuel estaba realizando un viaje de vacaciones por el Mediterráneo y a bordo del barco quedó proclamado Rey de Italia. Cuarenta y seis años después el rey abadonaba su Patria en el mismo buque. Su cubierta fué el último pedazo de Italia que pisó. El referido crucero, a los pocos días, trasladaba a Portugal a la esposa e hijos de Humberto II. Con tal motivo se recuerda que el 18 de noviembre de 1905, el crucero noruego "Norfolk" llevó a Oslo, para ser coronado rey, al actual monarca, Haakon. Pasaron los años, se produjo la segunda guerra mundial, y el rey tuvo que salir de su país, invadido ya por los alemanes. Desde Londres dirigió la resistencia de sus compatriotas. Y el día en que, liberada su patria, pudo volver, lo hizo a bordo del mismo navío en que acudiera a ceñir su corona. El "Duca degli Abruzzi", en Italia, y el "Norfolk", en Noruega, pasarán a la Historia y saldrán a relucir cuando las generaciones venideras lean cómo inició y terminó su reinado Víctor Manuel III, y cómo llegó a Noruega, dos veces en el espacio de unos años, a bordo del mismo buque, el rey que sigue siendo amado por todos sus súbditos.

ROSARIOS PARA LOS GRIEGOS

Hace unos meses una Asociación norteamericana cuya finalidad consiste en propagar las virtudes que se obtiene con el rezo del rosario en familia, pidió al famoso actor Bing Crosby que interviniera en una emisión de radio encaminada a poner de relieve la conveniencia de practicar dicha piadosa costumbre. El texto de lo que ante micrófono dijo Crosby se publicaba poco después en un periódico que en lengua inglesa aparece en Atenas. Desde la capital de Grecia escribieron al actor norteamericano informándole de que era tan difícil encontrar allí rosarios que los fieles estaban utilizando, para llevar la cuenta de las avemarías, los dedos de sus manos. Al mismo tiempo le rogaban que enviase el mayor número posible de rosarios. Bing Crosby solicitó de sus compatriotas que contribuyeran a resolver esta triste situación y ha recibido ya varios millares de rosarios de todas clases. Cada una de las personas que, atendiendo a sus ruegos le envió un rosario, Crosby ha contestado con un autógrafo, agradeciéndole su generosidad. Se espera que en plazo breve los 50.000 católicos griegos que hoy carecen de rosarios los reciban de Norteamérica.

Colaboración LOGOS. (Prohibida la reproducción).

El general mejicano Almazán asegura que él ganó las elecciones en 1940

Pero no pudo posesionarse por una interferencia yanqui

MEJICO, 25.—El general Juan Andreu Almazán, candidato a la presidencia, que fué derrotado en 1940, dice en un artículo periodístico que él realmente ganó la elección pero que no pudo tomar posesión oficial, a causa de la "interferencia" del último Presidente norteamericano, Roosevelt. Almazán, añade que decidió no rebelarse a causa de "las importantes fuerzas del Gobierno americano, que estaban a disposición del mejicano". Almazán ha acusado a la embajada de los Estados Unidos en esta capital, entonces representada por el embajador Josephus Daniels, de ser el cuartel general de sus contrarios políticos.—(EFE).

Excepto Rusia, en todos los países hay libertad para informar sobre las actividades de la UNRRA

WASHINGTON, 25.—El Presidente Truman ha dirigido un mensaje especial al Congreso en el que dice que los periodistas norteamericanos han adoptado medidas para poder informar sobre las actividades de la UNRRA en todos los países que reciban su ayuda, con excepción de Rusia, donde mientras subsista el régimen de censura soviético únicamente se facilitarán datos de Ucrania y de Rusia Blanca.—(EFE).

A Giral no le sorprendió el fracaso de la propuesta polaca

NUEVA YORK, 25.— Giral y otros republicanos estaban entre el público que asistió a la reunión del Consejo de Seguridad del lunes y posteriormente manifestaron que no les había sorprendido la decisión del Consejo sobre el llamado caso español. Añadieron que si se aprueba la propuesta polaca manteniendo la cuestión en el orden del día, se sentirán satisfechos por ser "un paso hacia adelante".—(EFE).

Ante su fracaso sobre España Rusia trata de "salvar la cara"

Por V. V. V.

El exceso de las pretensiones del delegado ruso le llevó al fracaso en el "asunto de España". Rechazada la propuesta australiana y puesta a votación la propuesta del Subcomité en que se consideraba a España "peligro potencial para la paz", fué aprobada, pero rechazada porque el delegado soviético le puso el veto. Quería que España fuese considerada peligro inmediato para la paz y no se contentaba con una definición de "peligro potencial". Por esto quedó para anteayer la discusión de la primitiva propuesta de Polonia—la que dió origen a la formación del Subcomité famoso —y en ésta, como recurso final esperaba el ruso que se decidiese una actitud eficaz contra España.

Pero llegó el lunes, fecha marcada para seguir discutiendo la cuestión, y, ¡pásmese el lector! la propuesta polaca fué rechazada. Sólo votaron a favor Polonia, Francia, Méjico y Rusia. Los siete países restantes votaron en contra. Y eso que el delegado polaco antes de la votación, quiso embarcar a todos contra nosotros, diciendo que se trataba de saber qué países estaban dispuestos a hacer algo efectivo contra España...

A la hora de la verdad resultó que ninguno estaba dispuesto a hacer nada efectivo contra España, excepto los cuatro de siempre: Francia, porque está supeditada al partido comunista; Polonia porque está convertida en una colonia de Rusia (sus gobernantes principales son súbditos soviéticos con nombres supuestos); Méjico porque su Gobierno—contrario al sentir popular de su país—es sectario rabioso, y Rusia, porque, naturalmente, quiere ocupar posiciones estratégicas en España, y sabe cuál es el camino para ello.

Tan fuerte fué el fracaso, que el delegado polaco tuvo que hacer una nueva propuesta al Consejo para que no terminara el asunto tan ruidosamente. Quiso que quedara "sobre la mesa" para que en cualquier momento pudiese resucitar la cuestión algún miembro del Consejo. Pero aún en este caso, el delegado británico se echó encima, poniendo la condición de que se retirase toda afirmación de que España es un peligro para la paz. Y en este estado la cuestión quedó pendiente para hoy, miércoles.

Se ha nombrado otro Subcomité que estudiará la redacción de la nueva propuesta que se va a discutir hoy. El nuevo Subcomité está compuesto por los autores de las tres propuestas principales: Inglaterra (partidaria de llevar el asunto a la Asamblea sin acusación alguna para España ni propuesta ninguna de sanciones pues quiere que sea la propia Asamblea la que estudie el caso), Australia (partidaria de una solución intermedia) y Polonia, cuyo punto de vista es el que Rusia le marca.

Lo que diga ese Subcomité será de nuevo sometido a discusión para resolución definitiva. Pero en el fondo de todo el asunto, puede considerarse fracasada esta nueva batalla que los enemigos de España han tratado de plantear ante el Comité de la ONU. La propuesta polaca fué rechazada por gran mayoría, y ahora, lo que quiere Rusia es cubrir con una fórmula este fracaso para quitarle importancia. Es lo que en lenguaje diplomático se llama "salvar la cara"...

TELEFONOS DE EL IDEAL GALLEGO

ADMINISTRACION 1542
REDACCION 1177 y 1594

Bidault asume la Jefatura del Gobierno

PARIS, 25.—En una breve ceremonia que ha tenido lugar en la presidencia del Consejo, Georges Bidault, se ha hecho cargo de la jefatura del Gobierno. Bidault manifestó que se da perfecta cuenta de la grave responsabilidad que asume, agregando que espera poner a Francia en camino de su recuperación general y de modo especial en los aspectos económico y financiero.

Bidault conferenció con diversos ministros salientes, entre ellos Andre Le Trocquer, Long Chambon y Gastón Defere, ex subsecretario de Información. También celebró una entrevista con el nuevo presidente, Luis Marín, jefe de la federación republicana de derechas.—(EFE).

LA C. G. T. CONTRA BIDAULT

PARIS, 25.— El nuevo Gobierno francés formado por Georges Bidault ha recibido hoy el primer palmetazo que le ha prodigado el poderoso organismo sindical, el C. G. T. dominado por los comunistas.

A pesar de que este partido había aceptado la proposición del primer ministro, de reducir al 15 por ciento la elevación de sueldos y salarios, la comisión directiva de la C. G. T. que ha estado reunida durante casi todo el día, ha rechazado categóricamente aquella proposición de Bidault y ha reafirmado su demanda de que la cuantía de la elevación sea del 25 por ciento.—(EFE).

Dos saboteadores, condenados a muerte en Inglaterra

LONDRES, 25.— Peter Uergensen y su hijo Richard han sido condenados por el tribunal de Flensburgo a muerte, según anuncia la Agencia Reuter. Confesaron haber participado en las actividades de la organización clandestina "Edelweiss", a la que pertenecían. Cometieron numerosos actos de sabotaje contra las fuerzas aliadas.

OBRAS COMPLETAS DE DONOSO CORTÉS

Trascendental acontecimiento de la cultura. **LA BIBLIOTECA DE AUTORES CRISTIANOS** pondrá a la venta, dentro de muy pocos días, una completísima edición de este genio profético del mundo actual, honra del pensamiento político español, diagnosticador de las herejías incubadas en el siglo XIX; del pensador en boga en las Universidades europeas. Salen con ella a la luz importantes trabajos inéditos, entre ellos una sobre la Filosofía de la Historia. Obra seductora. Obra orientadora. Obra imprescindible. **Dos gruesos volúmenes, encuadernados en tela, de unas 900 a 1.000 páginas cada uno, con preciosa sobrecubierta e índices de materias, cada tomo, sólo 35 pesetas. En piel de lujo, cada tomo, 70 pesetas.**

DIRIJA SUS PEDIDOS A **LA EDITORIAL CATOLICA, S. A.**, APARTADO 466, MADRID, O AL DISTRIBUIDOR EXCLUSIVO, **LIFESA**, APARTADO 573. MADRID.

Biblioteca de Galicia