El Ideal Gallego

Año XXXI.—Número 9.178.—Avenida de Rubine, 10 — LA CORUÑA, MARTES, 15 DE ABRIL DE 1947 — Precio: 40 céntimos ejemplar

El 'Queen Elizabeth' embarrancado

No corre ningún peligro, y los pasajeros permanecen a bordo

SOUTHAMPTON 14.—El "Queen Elizabeth" embarrancó sobre las seis y media de esta tarde. En las oficinas de la Cunard White Star se ha manifestado que es posible que haya que esperar a la marea alta de la madrugada de mañana para poner en marcha el gran trasatlántico. Las autoridades marítimas han declarado por su parte que el buque no corre ningún peligro y que ni siquiera se ha pensado en que los pasajeros abandonen el navío.

Doce remolcadores han salido para participar en la maniobra, y otros navíos del Almirantazgo partieron también para el lugar del accidente. Este se produjo probablemente a causa de la niebla. El navío embarrancó entre la isla de Wigth y la embocadura del puerto, a unas dos millas de la costa.

Entre los pasajeros figuran Randolph Churchill, la actriz Beatriz Liwie, el subsecretario norteamericano de Estado, Clayton, los duques de Marlborough, lord Sackville y la condesa de Winchelse.—EFE.

TENTATIVAS PARA PONERLO A FLOTE

SOUTHAMPTON 14.—Unos 16 remolcadores han intentado vanamente durante varias horas sacar el "Queen Elizabeth" del lugar donde se encuentra embarrancado. Se cree que la flotilla repetirá sus intentos a primera hora de mañana, aprovechando marea alta. El buque entrará probablemente en este puerto hacia las nueve de la mañana del martes con trece horas y media de retraso. Se ha confirmado que el accidente se produjo a causa de la niebla.—EFE.

De Gaulle asume la Jefatura de la Agrupación del Pueblo Francés

Persigue como fin modificar el actual sistema de partidos políticos

Hace un llamamiento a cuantos deseen unirse para el bien común

PARIS, 14.—El general De Gaulle ha anunciado hoy que aceptará la jefatura de la "Agrupación del Pueblo Francés", que tiene como fin modificar el actual sistema de partidos políticos en Francia.

En una declaración entregada a la Prensa, De Gaulle promete laborar por la prosperidad del pueblo, la justicia social y la unidad imperial, así como la fuerza para el exterior "sin la cual perderíamos la mitad de ciudadanos y la independencia de Francia". La nación debe agruparse en un esfuerzo prolongado y poderoso de trabajo y renovación. De esto se da cuenta cada francés. Para marchar rectamente hacia esta meta, la nación debe ser guiada por un Estado coherente, ordenado y concentrado, capaz de escoger y aplicar imparcialmente las medidas exigidas por el bien público.

El sistema, bajo el cual los partidos rígidos y opuestos entre sí, piden todo el poder, debe ser reemplazado por otro en el que todos los conflictos insolubles sean decididos por el propio pueblo. Todo francés lo siente así.

"Hoy se crea la "Agrupación del Pueblo Francés". Voy a asumir su dirección. Su objeto es promover y hacer triunfar, por encima de nuestras divisiones, la unión de nuestro pueblo. En el esfuerzo para reforzar el Estado, invito a que me sigais, en la Agrupación, a todas las francesas y a todos los franceses que deseen unirse para el bien común como ayer lo hicieron por la liberación y la victoria de Francia".

Simultáneamente al manifiesto de De Gaulle, el secretario de la nueva Agrupación ha anunciado que en todos los departamentos se establecerán organismos para recibir la adhesión de los que deseen formar parte de ella. —(EFE)

LOS AVANCES DE RUSIA, DETENIDOS

—o—

A las concesiones de Yalta y Potsdam ha sucedido la enérgica actitud anglosajona en Moscú

(En tercera plana).

FIGURAS DE ACTUALIDAD

S. A. R. el Infante don Juan de Borbón

Monseñor Zacarías de Vizcarra, nombrado recientemente Obispo de Ercsso

General De Gaulle

CLAUSURA DE LA ASAMBLEA DE LA MUTUAL DEL CLERO

MADRID.—Presidencia del acto de clausura de la Asamblea Nacional de la Mutual del Clero. El Secretario leg ante los asistentes el memorial y balance anual de la Asamblea

(Foto CIFRA).

La Coruña y Compostela celebraron con la mayor solemnidad el "Día del Prelado"

Nuestros templos estuvieron concurridísimos de fieles

El Arzobispo recibió el filial homenaje de la población santiaguesa

Los católicos coruñeses pusieron una vez más de manifiesto su filial amor y su incondicional adhesión y obediencia al Obispo, prestando su asistencia a los diversos actos celebrados anteayer domingo en todos los templos coruñeses con motivo del "Día del Prelado".

Las misas de comunión que hubo en todas las iglesias parroquiales, templos conventuales y capillas de La Coruña, estuvieron concurridísimas de fieles.

Fueron innumerables los que se acercaron a la Sagrada Mesa para participar del Divino Convite, ofreciendo la Sagrada Comunión por las intenciones de nuestro Prelado, a quien ofrendaron asimismo en ese día los católicos coruñeses, sus oraciones y sacrificios.

En todos los templos se llevó a cabo una colecta destinada al Seminario Compostelano y a la Casa de Ejercicios Espirituales en Santiago. La recaudación obtuvo un éxito muy lisonjero.

Por la tarde, a las ocho, se celebró en la iglesia parroquial de San Nicolás, un solemne acto eucarístico al que asistieron muchos fieles. Previa la exposición del Santísimo, se rezó el Santo Rosario y después ocupó la cátedra del Espíritu Santo el cura párroco de Santa Lucía doctor don Clemente Morei-

(CONTINUA EN NOVENA)

EL DESARME DE ALEMANIA será objeto de un acuerdo entre los "cuatro"

Se ultima el procedimiento para el tratado de paz

LONDRES, 14.—En Moscú, los cuatro ministros de Asuntos Exteriores han completado hoy el estudio del procedimiento que habrá de seguirse para la elaboración del tratado de paz alemán y han discutido la propuesta norteamericana para que se llegue a un tratado entre las cuatro potencias relativo al desarme y desmilitarización de Alemania. Después de un cambio de impresiones, el secretario de Estado norteamericano, Marshall, preguntó a los demás ministros si aceptaban su idea, propuso que la cuestión fuera estudiada inmediatamente por plenipotenciarios nombrados para redactar el texto definitivo.

Bevin y Bidault dieron su consentimiento a la propuesta. Molotof no declaró expresamente la posición soviética, pero al presentar una serie de enmiendas y adiciones al proyecto norteamericano, parece implicar que la Unión Soviética está dispuesta, en principio, a considerar la realización de un tratado de las cuatro potencias.

Los ministros continuarán la discusión de este proyectado tratado en la sesión de mañana y se da por casi seguro que decidirán que pase al estudio de un organismo especial tanto el texto norteamericano como las observaciones de Molotof y Bidault al mismo.

El general Marshall había declarado explícitamente que no deseaba una discusión detallada de los textos en la actual fase, y fué apoyado por Bevin.

Molotof presentó sus conclusiones agrupadas en seis puntos principales: 1) Insuficiente referencia a la desnazificación; 2) Falta de referencia al control por las cuatro potencias del Ruhr; 3) No inclusión de un artículo específico sobre liquidación y transferencia de "trusts" y "cartels"; 4) Falta de provisiones acerca de la "democratización" de Alemania; 5) Falta de alusión a la reforma agraria, y 6) Provisiones inadecuadas acerca de la terminación de la ocupación aliada.

Acerca de la cuestión de procedimiento para la elaboración del tratado de paz alemán, los ministros completaron el estudio sin llegar a un acuerdo en los puntos importantes, aunque Molotof anunció dos modificaciones en la anterior actitud soviética. Probablemente, esta cuestión será devuelta a los auxiliares para un nuevo estudio, probablemente con el fin de que emitan informe antes de la próxima Conferencia de Ministros en Londres u otra capital.—(EFE)

Auriol emprende viaje al Africa Occidental francesa

PARIS, 14. — El Presidente de la República, Vicent Auriol, ha salido de París en tren el domingo por la noche, en la primera etapa de su viaje oficial al Africa occidental francesa. Embarcará en Tolón a bordo del acorazado francés "Richelieu".—(EFE).

El Deportivo, a la II División

Unos treinta mil espectadores presenciaron el partido de futbol jugado el domingo en el Estadio de Riazor, partido que terminó con empate a tres tantos. Este resultado ha sido fatal para el Deportivo coruñés, que desciende a la segunda división, y también para el Atlético de Bilbao que le ha privado del título de Campeón de Liga. En la foto, nuestro fotógrafo captó el instante en que el balón llega a la red bilbaína: es el segundo gol coruñés conseguido por Guimeráns, de cabeza

(En las páginas interiores, amplia información deportiva).

Biblioteca de Galicia

LA URBE

Este sol de bendición, presencia de una Primavera retrasada, ha despertado el interés de muchas gentes por el estado de las playas caseras. Me refiero, naturalmente, a Riazor y al Orzán. Son varias las cartas que he recibido estos días, y en todas me expresan el natural disgusto, de los que se preocupan de este tema veraniego, por el escaso cuidado que se presta a las playas y, sobre todo, de la carencia de vigilancia que hace posible el continuo acarreo de arenas con evidente daño para dichos parajes, tan concurridos durante los meses del verano. El mal es viejo; constantemente viene ocurriendo que, con autorización o sin ella, camiones y carretas cargan de arena destinada sin duda a alguna obra. Resultados: que poco a poco las playas se van convirtiendo en auténticos pedregales de transitar ingrato y de imposible permanencia. Daremos, una vez más, la voz de alarma por si todavía es tiempo de poner coto al daño denunciado.

Y puesto que de playas estamos hablando, y aunque a algunos pueda parecerles prematuro que nos ocupemos de este tema, bueno será ir pensando en la forma en que este año se ha de proceder a la explotación de ellas. No hay que perder tiempo, si es que se proyecta introducir algunas novedades. Los plazos para los concursos pasan pronto, y si nadie acude a ellos y es necesario llegar a la explotación directa por parte del Municipio, será preciso también estudiar los planes para que todo resulte a la altura que La Coruña merece.

Pero bien sé que la resolución de este asunto se halla en buenas manos y que el ponente de Policía, hombre activo y encariñado con su misión, hará todo cuanto pueda para que este año las playas reunan las mejores condiciones. De otros temas relacionados con las playas, ya hablaremos en su día. Hoy es todavía pronto.

Sección Religiosa

SANTO DEL DIA

SANTAS BASILISA Y ANASTASIA, VIRGENES Y MARTIRES

Fueron naturales de Játiva (Valencia) donde se convirtieron al catolicismo. Discípulas de San Pablo, Apóstol presenciaron en Roma el martirio de su maestro y el del príncipe de los Apóstoles, San Pedro. Dieron sepultura a sus sagrados cuerpos y habiendo llegado esta noticia a oídos del Emperador Nerón, mandó prenderlas y encarcelarlas, y después de haber sufrido todo género de tormentos murieron finalmente por Jesucristo en el año 69. El Papa Urbano VIII entregó a los reyes de España los restos de Santa Anastasia.

CULTOS

SAN JORGE. — Solemne novena-misión que la Archicofradía del Perpetuo Socorro dedica anualmente a su excelsa Madre. Por la mañana, a las 7'30, misa de comunión y plática, y a las 11, misa y plática. El ejercicio de la tarde, con sermón, a las 7'30. Predicarán durante la novena los RR. PP. Esteso y Yarritu, Redentoristas de las residencias de Madrid y Pamplona, respectivamente.

PATRONO

Aprovecha la ocasión de los Ejercicios Espirituales que se celebrarán del 15 al 20 en el Balneario de Arteijo, dirigidos por don José Arenas y Arenas, para mandar a ellos alguno de tus jóvenes operarios, no dudes que redundará en tu beneficio. Informes en Riego de Agua, 16, entresuelo, Teléfono 2000.

Sastrería DAVID

David Ares, maestro-cortador del Nuevo Mundo desde 25 años a esta parte, durante los cuales atendió a la clientela mayor de Galicia, les ofrece su moderno establecimiento, situado en REAL, 40-1.

Mañana llegará a La Coruña el Orfeón Universitario de Oporto

El día 17 dará dos conciertos en el Teatro Rosalía Castro

Mañana a la una y media de la tarde llegará a La Coruña el Orfeón Universitario de Oporto.

En ese día la magnífica colectividad coral portuguesa hará visitas oficiales al Frente de Juventudes y a su madrina en esta ciudad, asistiendo a las siete y media a una recepción en el Palacio Municipal y después a los bailes que le serán ofrecidos en diversos centros.

El 17, después de intervenir en varios actos, a las siete y media de la tarde dará un concierto de gala en el Teatro Rosalía Castro, que a las once de la noche tendrá una repetición con caracter popular.

Hay gran interés por escuchar a esta notable agrupación artístico-docente, de la patria donde la cadencia y la armonía son consustanciales con la idiosincrasia del pueblo.

Cultura Nacional

Desde ayer lunes se está procediendo en la Depositaría del Ayuntamiento, al pago de casa-habitación del pasado mes, a los maestros nacionales del término municipal.

Mina de Estaño
(SITA ENTRE LOUSAME Y SAN FINZ)
SE VENDE O CEDEN DERECHOS
Informes: J. Somoza. María Pita, 18
Teléfono 2497

Verdadero Regalo
CALZADOS BOEDO
obsequia a su distinguida clientela con
Zapatos en Box-Kalf y suela a 69 pesetas
SOLAMENTE DURANTE ESTA SEMANA
Ventas directas de la Fábrica al consumidor.
San Andrés, 15. (Casa de Boedo)

Sucursal de Hijos de Simeón García y Cª
Nuevo Mundo
SECCION DE SASTRERIA
Maestros Cortadores D. JOSE PAZ LOPEZ y D. JOSE LAMAS SALGADO

J. VILLAR
CASA FUNDADA EL AÑO 1827
ORTOPEDIA PERFUMERIA
Tela engomada para clínicas. Gran surtido en medias elásticas, rodilleras y tobilleras. Bolsas para agua caliente calidad superior. Sondas de seda en todos los números y clases. Fajas ortopédicas a medida. Bragueros elásticos diversos modelos. Material clínico.
CONCESIONARIO DE Califiza
Ondulación permanente sin aparato ni electricidad.
Olmos, 5. Real, 84.
LA CORUÑA

Crónica de Sociedad

BODA.—En la iglesia parroquial de San Nicolás y ante el altar de Nuestra Señora de los Dolores, contrajeron matrimonio la señorita María Dolores Prado y Pérez y don Emilio José Paz Abella, industrial de esta plaza. Bendijo la unión don José Gallego, prefecto de la Congregación de los Dolores, que pronunció una sentida plática. Fueron padrinos don Ovidio Fariña, maestro nacional, y doña María del Carmen Prado de Aradas, hermana de la novia, en representación de la madre. Representaba al juez el abogado don Emilio Bande López, y firmaron el acta como testigos, el general don Javier Folla Cisneros, don Secundino Viso Sotelo, tío del contrayente; don Manuel Fernández Amor, director de bandas militares; don José María Aradas Fieital, hermano político de la novia, don Emilio Díaz Fernández, locutor de la emisora Radio Nacional; don Fernando Duréntez, gerente de la Mercantil Cívico-Militar, y don Manuel Díaz del Rincón.

Durante la ceremonia interpretó escogidas plegarias la señorita Ermitas Delgado, acompañada al órgano por la señorita Sara Pereira.

Los invitados fueron obsequiados delicadamente en un céntrico restaurante.

Los recién casados salieron en viaje por la región gallega.

PETICIONES DE MANO.—En Sevilla le ha sido pedida a la señora viuda de Gavira la mano de su hija Belén, muchacha de gran atractivo personal, para el oficial de Aviación, de conocida familia coruñesa, don Enrique Lobón Rodríguez.

La petición fué hecha por el coronel del Ejército del Aire, don Francisco Andeyro Casaus, en representación de los padres del novio, los señores de Lobón Martínez (don Mauricio).

Con motivo de este acontecimiento en la residencia de la madre de la prometida, distinguida dama, se celebró una brillante reunión.

La boda ha quedado concertada para el próximo mes de mayo y por su proyectado enlace reciben muchas felicitaciones el futuro matrimonio y sus deudos.

— Por doña Filomena Zamarro viuda de del Valle, y para su hijo Juan, ha sido pedida a doña Generosa Codesal la mano de su hija Conchita.

La boda se celebrará en el próximo mes de mayo.

— Por doña Celia Díaz viuda de don Casimiro Rodríguez, de distinguida familia de Sarria, y para su hijo el comerciante de esta capital, D. Jesús Rodríguez Díaz, ha sido pedida a nuestros convecinos D. Luis Hoyo y esposa, la mano de su hija Sara María, muchacha de gran atractivo personal.

La boda quedó concertada para el mes de mayo próximo.

— En Vilaboa (Ituis) ha sido pedida a doña María Zás Fernández, viuda de Ruiz, la mano de su hija Soledad, para el joven de Ortigueira, establecido en esta plaza, D. Serafín Buceta Fernández.

Hicieron la petición la madre del novio, doña Casilda Fernández de Buceta y D. Víctor Castro Silva, inspector de Enseñanza Primaria, en representación del padre.

Entre los prometidos se cambiaron los regalos de rigor.

La boda quedó concertada para el próximo mes de mayo.

NATALICIOS.—En Madrid dió a luz una niña, que hace el número cinco de los hijos del distinguido matrimonio, y es su tercera hembra, la esposa del teniente coronel de Estado Mayor y arquitecto don Juan Castañón de Mena, por su cuna Amalita Fariña Torres.

Con motivo del feliz alumbramiento se le dirigen muchas enhorabuenas a los padres de la criatura y a su abuela doña Josefa Torres, viuda de Fariña Dalmau.

—Recientemente dió a luz una niña en Palencia doña María de las Mercedes Tallón San Nicolás, joven esposa del corredor de Comercio de aquella localidad don Fernando Pérez Rodríguez.

La niña, hija primogénita del distinguido matrimonio, fué bautizada con los nombres de María Fernanda, apadrinándola su abuela y tío paternos, doña Rosa Rodríguez, viuda de don Eladio Pérez, y don Felipe Pérez Rodríguez, presidente del Colegio de Corredores de Comercio de La Coruña, representados en el acto.

—Doña María Luisa Iglesias Torres, joven esposa del ingeniero don José María Molinelli, dió a luz una niña, que hace el número siete de sus hijos y es su tercera hembra.

Por este grato acontecimiento familiar reciben muchas felicitaciones los distinguidos padres, abuelos y respetable bisabuela de la recién nacida.

—Ha dado a luz con toda felicidad un niño, que hace el número tres de sus hijos, la esposa de don José Maceiras Lemache, de soltera Manola García Cruz.

Al recién nacido se le impondrá el nombre de su madre. Con tal motivo están recibiendo muchas felicitaciones los padres del recién nacido.

BAUTIZOS.—Fué bautizada en la iglesia de Santa Lucía la hijita recién nacida de los señores de Lago Sánchez (don José), ella Enriqueta Pagliery Ossorio.

Administró el Sacramento el coadjutor de aquella parroquia don Avelino Platas, que impuso a la nueva cristiana el nombre de María de la Asunción.

Apadrinaron a la neófita su abuela paterna doña Sofía Sánchez viuda de Lago González y su tío abuelo materno don José Ossorio y López Tejada.

En el domicilio de los señores de Lago se obsequió delicadamente a los concurrentes al religioso acto.

— Recibió las aguas bautismales en la iglesia parroquial de Santa Lucía la niña que recientemente dió a luz doña María Adela Zato Hourdisán, esposa de don Francisco Jiménez de Llano, nuestro distinguido compañero de redacción.

Fueron padrinos de la nueva cristiana sus primos María del Carmen Peñamaría de Llano y Emilio Quesada Zato, oficiando en la ceremonia el coadjutor de dicho templo don Avelino Platas, que impuso a la neófita el nombre de María del Carmen.

— En la iglesia parroquial de Santo Tomás se celebró el bautizo de un niño hijo de nuestros convecinos don Avelino Crespo Pozo y doña Mercedes Cerdeiro.

Apadrinaron al nuevo cristiano, al que se impuso el nombre de Alvaro, sus tíos D. Alvaro Crespo y D. Luis Muñoz, actuando en la ceremonia el R. P. José Crespo, Mercedario y Rector de la parroquia de Dolores, en El Ferrol del Caudillo.

PRIMERA COMUNION.—En la capilla de las Damas Catequistas, adornada con exquisito gusto, hizo su primera Comunión el niño Julio Andrade Malde, que estaba encantador con las galas propias del solemne acto.

Administró el Sacramento el Superior de los Jesuitas, R. P. Isaac Montero, ayudando en la misa el hermano del comulgante, Alfonso. Con aquél se acercaron a la Sagrada Mesa sus padres y demás familiares, resultando fervorosa y edificante la ceremonia, durante la cual la hermana del niño, María del Carmen, interpretó admirablemente diversas composiciones sacras.

VIAJEROS.—Con objeto de pasar una temporada con sus hermanos los señores de Zarauza, salió para El Escorial la señorita Pilar Ozores Arráiz.

— Regresaron de Madrid y Sevilla don Federico Nogueira y su esposa doña María del Carmen Fernández.

— Se encuentra en esta capital el farmacéutico de Mellid don Carlos Taboada Roca.

— Después de haber pasado una temporada en la amable compañía de doña Carmela Puga Ramón de Fernández Pardo, regresó a Vigo, la señorita Chuca Conde, que fué objeto de muchas atenciones en esta ciudad.

— Salieron para su finca solariega de Cabañas (Puentedeume) doña Juana y doña Elena López Riobóo.

— Regresó de Madrid la esposa del doctor Urgoiti.

— También de Madrid llegó don Luis López-Riobóo Sastre.

LETRAS. Revista del Hogar

NOTAS Y AVISOS

CUPON DE CIEGOS.—En el sorteo celebrado ayer salió premiado el número 335 y los terminados en 35.

ZONA DE RECLUTAMIENTO Y MOVILIZACION NUM. 44.— Con el fin de cumplimentar órdenes de la Superioridad, todos los señores jefes y oficiales en situación de retirados ordinarios y extraordinarios, residentes en esta plaza y provincia, remitirán a esta Zona en el plazo de ocho días nota detallada del nombre y apellidos, Arma o Cuerpos a que pertenezcan, fecha de nacimiento, edad, fecha de procedencia (activa o reserva), punto en que residen y domicilio que tienen fijado.

PRO NUEVA IGLESIA DE SAN PEDRO DE MEZONZO.—Un devoto de la parroquia, 100. El donante que entregue 50 pesetas, se le dará un libro, últimamente editado, de San Pedro de Mezonzo.

¿Qué será La Umbría?
La miel más pura que se vende en La Coruña, Ferrol y Santiago

Cartelera de Espectáculos

TEATRO ROSALIA CASTRO

HOY, a las 4, 6, 8 y 10'45

FOX presenta una película insuperable de emoción e intriga continua

John HODIAK · Nancy GUILD

Solo en la NOCHE

DIRECTOR: JOSEPH L. MANKIEWICZ

TOLERADA MENORES

CINE AVENIDA

SI QUIERE REIRSE A CARCAJADAS VEA HOY, a las 4, 6, 8 y 10'45

DIEZ HEROES DE WEST POINT

con GEORGE MONTGOMERY, MAUREEN O'HARA.

Pieles rojas contra blancos.
Sangrientos combates con los indios
Romanticismo. Aventura. Amor. Acción
Todo en esta gran película de HISPANO FOX FILM.
Director: HENRY HATHAWAY
TOLERADA

SAVOY

ULTIMOS DIAS

La película cumbre del cine nacional

REINA SANTA

Maruchi Fresno — Antonio Vilar
No-Do 223 B — 4, 6, 8, 10'45
Tolerada

Jueves: SEMILLA DE ODIO
Una película sensacional

CINE GOYA - HOY

SENSACIONAL
PRIMER REESTRENO
Una película que admira y emociona

Bandera amarilla

Una interpretación soberbia de CHARLES LAUGHTON - 4, 6, 8, 10'45
Tolerada para menores

Sábado:
UN NOVIO PARA TRES NOVIAS

KIOSCO - HOY

ALTO: 4, 6, 8 y 11
BAJO: 3'45, 5'45, 8'15 y 10'45

PRIMER REESTRENO. La deliciosa comedia

Invitación a la felicidad

IRENE DUNNE y FRED MAC MURRAY

GRAN CINE CORUÑA

ULTIMOS DIAS

Tarzán columpiándose en los rascacielos

TARZAN EN NUEVA YORK

Las fieras de la selva contra los "gungsters" de la ciudad.
JOHNY WEISMULLER - No-Do 223 B
4, 6, 8, 10'45 — TOLERADA

Viernes:
LA CARGA DE LA BRIGADA LIGERA
Una película espectacular

CINE MONELOS

SARA GARCIA, FERNANDO SOLER
en una película inolvidable

Al son de la Marimba

(Copia nueva)
Maravillosas canciones, música, alegría
HOY A LAS 6'15, 8'15, 10'30

SALON DORÉ

A las 6'15, 8'15 y 10'30
La intrigante película

Asesinato en Soho

JUDY CAMPBELL y SEBASTIAN SHAW
(Tolerada)

LA GRANJA

De 8 a 10: TE DE MODA.
De 11 en adelante: CENA BAILE.
Amenizados por la ORQUESTA ORPHEO y su cantante FELY

SERVICIO DIARIO DE RESTORAN

PLATO DEL DIA
"MERLUZA EN CAZUELA A LA DONOSTIARRA"

EL PROXIMO SABADO DIA 19 CELEBRARA LA GRANJA SU PRIMERA FIESTA DE LA TEMPORADA DE PRIMAVERA, "NOCHE DE FERIA"

LA SOLANA

Mañana, miércoles, a las once de la noche, se celebrará en los salones de la antigua SOLANA (Paseo de la Dársena) un gran

Baile de etiqueta

en honor del Orfeón Universitario de Oporto

Los señores abonados pueden asistir, siendo obligatorio el traje de etiqueta.

Biblioteca de Galicia

ESPAÑA ES LO QUE IMPORTA

El noventa y nueve por ciento de los españoles son católicos. España es una nación católica, aunque otra cosa afirmasen los renegados de mil novecientos treinta y uno. Nación católica, como lógica consecuencia de un pueblo católico. Católica desde la evangelización de Santiago, jamás ha renunciado España a su Credo y a su filiación. El catolicismo nos dió la unidad y el vigor necesarios para acometer, y llevar al triunfo, nuestra guerra de reconquista contra la invasión mahometana; el catolicismo nos empujó a las jornadas decisivas contra el islamismo que se quería adueñar de Europa, y la misma fe nos eligió para la empresa más grande que el mundo ha conocido desde la Encarnación del Verbo y la Redención; el descubrimiento y la evangelización de América. No vamos a incurrir en la pedantería de explicar una lección de historia; los menos enterados saben que España debe su formación nacional y el impulso que la hizo gloriosa ante el mundo, a la virtud del Evangelio. Lo mismo en el campo de la más elevada política que en el de las letras o el del arte. Fuera de lo católico no ha existido nada permanente en España. Hasta los filósofos que fueron a saciar su sed en fuentes extrañas, pasaron al olvido dejando de su obra una ligera huella. Los españoles hemos llevado a cabo todas nuestras empresas al grito de "¡Dios lo quiere!" Y con ese grito alcanzamos cumbres que jamás otros lograron.

Es lógico, por lo tanto, que al tratar de cerrar un período de lucha, para buscar una forma continuadora de la línea tradicional y vital española, se haya pensado en la realidad católica de nuestro pueblo, como era lógico también que, desde un punto de vista político, se pensara en la Monarquía. Y es que España no puede ser más que eso: una Monarquía. Pero una Monarquía acomodada a la realidad de nuestros tiempos, una Monarquía que piense más en su misión de servicio y en resolver los grandes problemas de la justicia social, que en la permanencia de unos principios que han sido barridos por los vientos de la nueva vida, ante cuya presión no resisten ni las leyes de la herencia, ni otras razones de índole personal. El día en que la cabeza de un monarca cayó abatida por el hacha del verdugo, y en los más recientes tiempos en que ni siquiera el hacha, sino unos pedazos de papel convertidos en candidaturas electorales constituyeron fuerza suficiente para derogar una institución de siglos e imponer otra, evidentemente desarmonizada del carácter español y del pensamiento nacional, pero traída por la mayoría; por eso que a partir de la Revolución francesa todas las democracias han dado en llamar la "voluntad popular", la ley de la herencia dejó de poseer la mágica virtud que en buena hora hizo más felices a los pueblos.

Es lo permanente, lo básico, lo substancial lo que conviene asegurar. Y lo substancial es en nuestro caso el contenido católico de la Monarquía. Contenido católico y social; esto último como exigencia de la justicia harto tiempo olvidada. Y ambas cosas figuran en el primer plano de la Ley de sucesión que estudiarán las Cortes. Por lo que se refiere a la persona que en su día haya de encarnar esa Monarquía, la verdad es que pocos españoles, de los que con amor y reflexión piensan en España, han dejado de poner su mirada en quien parece reunir las condiciones necesarias para asegurar la continuidad y la permanencia. Pero la permanencia y la continuidad de España como nación católica no se puede lograr por los caminos que la llevaron a su disgregación. No queremos saber nada de la herencia de la Revolución francesa, anticristiana, atea, fomentadora del mito nefasto de la "voluntad popular", que es desorden y mentira, portillo abierto para el avance de todas las monstruosidades, como lo es actualmente el comunismo. El comunismo es la consecuencia de la democracia con sufragio universal. No queremos volver a la situación que Menéndez Pelayo calificaba de lento suicidio de un pueblo. Nos place más la fórmula del converso Ernesto Psichari, nieto de Renan, que en 1914 advertía a los franceses: "¡Vayamos contra nuestros padres al dado de nuestros trasabuelos". O la de nuestro Balmes, recientemente aludido. La Monarquía española no puede depender de la veleidad de unas urnas tan frágiles que se rompen con harta facilidad. La Monarquía española ha de nacer de la entraña más viva del pueblo. Y en el caso nuestro, nadie puede negar que esa entraña es la fe católica.

Como recientemente decía el ABC de Madrid, la nueva Monarquía puede ser compatible con un régimen autoritario—de autoridad—y dúctil. Ambas condiciones figuran como elemento básico en la Ley de sucesión. Otras circunstancias, que en verdad poseen un carácter poco práctico y actual, circunstancias sobrepasadas por la Historia y por la fuerza de los hechos, a parte de que han perdido virtualidad, pudieran ser motivo que retrasase la inteligencia que todos los buenos españoles deseamos. Todos queremos una Monarquía católica y social. Todos o casi todos están conformes acerca de la persona que, en su día, ha de encarnar esa Monarquía. Del desacuerdo y alejamiento solamente podrán beneficiarse los que siguen manteniendo una actitud de hostilidad hacia España, y es España lo que importa, por encima de todo. Y en la que, en definitiva, piensan unos y otros, excepto los que se han unido al yugo y servidumbre de Moscú o de la masonería.

LEA USTED
EL IDEAL GALLEGO

"AGENTE DE VENTAS"
a comisión, lo desea importante editorial Madrid, visitar libreros y particulares esa capital. Necesario estar relacionado. Escribir indicando posibilidades y referencia a señor Garrido, Apartado 12.186, Madrid

HIELO
Vendo compresor "ANGLO" nuevo, diez toneladas
José Pascual. Santiago, 34 - TLFNO. 2656
VALLADOLID

EXTRAORDINARIA RIFA BENEFICA DE BARACALDO
En combinación con la Lotería Nacional
PREMIO MAYOR:
CINCO VIVIENDAS MODERNAS, LLAVE EN MANO
Aparatos de radio, reses de cerda, objetos de arte de alta calidad.
Por 2 pesetas — 20.000 de premio
Por 2 duros — 20.000 duros
570 premios — 131.900 pesetas
LA MAS INTERESANTE QUE SE CELEBRA EN ESPAÑA
SOLICITE BILLETES a reembolso escribiendo a "Sección Rifa Benéfica", Ayuntamiento de BARACALDO
Autorizada por el Ministerio de Hacienda y declarada de utilidad pública.

Los avances de Rusia, detenidos

A las concesiones de Yalta y Potsdam, ha sucedido la enérgica actitud anglosajona en Moscú

También De Gaulle, rectificando, se inclina a Occidente

GINEBRA 14.—(CRONICA RADIOTELEGRAFICA DEL ENVIADO ESPECIAL DE LA AGENCIA LOGOS, CARLOS DELGADO OLIVARES, PARA "EL IDEAL GALLEGO".

Aunque la situación internacional es confusa e informe, hay, sin embargo, una cosa segura: que los rusos han encontrado, por fin, su antiestalingrado.

Stalingrado representa para los rusos el comienzo de sus avances, el arranque de la pleamar comunista. Avanzan sus tropas, su influencia, su prestigio y su política... Pero desde hace algún tiempo estos avances, si no se han convertido en retrocesos, se han detenido. Ha llegado anti-Stalingrado.

Basta recordar algunos de los últimos acontecimientos económicos o políticos.

Uno de los puntos más importantes de la conferencia de Moscú es el de las reparaciones. Allí es en donde, además, están las mayores y más inflexibles divergencias. El asunto de las reparaciones se ha tratado, cuando menos, tres veces: En Yalta, en Postdam y ahora en Moscú. Según los acuerdos de Yalta, los rusos recibirían por reparaciones de Alemania, diez mil millones de dólares. Eran los momentos en que a los rusos se les concedía todo, los momentos también en que ellos hubieran estado más transigentes, puesto que en definitiva eran los que estaban más amenazados. Más tarde, en los acuerdos de Potsdam (agostos de 1945, completados por el plan de marzo de 1946), se establecen algunos principios que a primera vista parecían razonables: Supresión de las industrias de guerra, limitación de las requisas en las zonas occidentales al utillaje no indispensable a la industria de la paz y formación de una unidad económica con toda Alemania. El plan del 28 de marzo, intentaba, por su parte, precisar el nivel industrial a que habría de llegar Alemania.

Pero estos acuerdos, aunque otra cosa parecieran, no son muy razonables, porque se proyecta la unificación económica, pero no se impide que se alcen barreras entre las diversas zonas.

Mas en todo caso, en estos acuerdos se sigue por parte de los anglosajones haciendo toda clase de concesiones a los rusos; claro que entonces se cuenta ya con las posibilidades alemanas y se intenta que este país se recupere para que pueda ir pagando.

Y llega, por fin, Moscú. En esta conferencia las posiciones son claras: la de los ingleses y americanos se basa en facilitar, mediante la unificación de las zonas, el tratado de los alemanes para que éstos puedan pagar sus importaciones de víveres. Y mientras tanto, y puesto que los rusos rehusan la unificación económica de Alemania y guardan los sobrantes de productos alimenticios: Los anglosajones suspenden el desmantelamiento de fábricas destinadas a reparaciones rusas y simultáneamente, y puesto que los franceses se oponen también a la unificación, los ingleses reducen las exportaciones de carbón. Esto es lógico. Piénsese que en suministros de víveres a los alemanes los ingleses han gastado en el primer año ochenta millones de libras y los norteamericanos doscientos millones de dólares.

La posición de francess y rusos en cuanto a las reparaciones alemanas, también es clara: tomar las reparaciones de la producción corriente, sin preocuparse de que los alemanes puedan o no pagar los víveres que consumen. Es decir, tomar los productos alemanes sin pagarlos y que los anglo-americanos suministren alimentos a los alemanes sin cobrarlos. O sea, que las reparaciones las pagarían en definitiva los anglo-americanos a los rusos y franceses.

Pero todo esto que a primera vista pudiera parecer monstruoso, en el fondo no lo es tanto. Piénsese que, según datos oficiales, las pérdidas que han tenido entre las veinte naciones a quienes se da derecho a las reparaciones representan unos cuatrocientos mil millones de dólares y que se calcula que Rusia, pidiendo diez millones, no cobraría más que el siete por ciento de sus pérdidas. Es decir, sus exigencias son comprensibles. Por otra parte, América no se ha negado en otras ocasiones a gastar en beneficio de ésta o aquélla nación empobrecida. Es, pues, muy verosímil que Estados Unidos estuvieran dispuestos a seguir gastando en Alemania y favoreciendo directa o indirectamente a ésta, a Rusia y a las otras naciones; pero es muy verosímil también que exigieran una condición: que habría de ser para la reconstrucción de Europa y la reconstrucción de la paz. Y este es el problema: ¿Puede seguir Norteamérica ayudando a Rusia y sus satélites para que éstos arropasen el comunismo mundial?

Esto es probablemente lo que pensará Norteamérica. Esto es, como decimos, algo de lo que ha contribuido también al hecho de que al cabo de los años se alce el anti-Salingrado.

Otra prueba de este ambiente de oposición al comunismo—esta vez oposición política—, es el discurso de De Gaulle.

Pocos son los comentaristas que se atreven a concretar el alcance de este discurso, ya que más que discurso es un prólogo que habrá de tener continuación. Pero en él hay algunas cosas que no dejan lugar a duda: De Gaulle cree que las actuales instituciones francesas, aunque sean muy democráticas, son muy ineficaces, y sobre todo, el general francés gira sobre sí mismo al estilo militar y da media vuelta. Al acabar la guerra se apresuró a ir a Moscú para firmar una alianza. Desde entonces se han aclarado muchas cosas. Ya no duda el general De Gaulle: "Es preciso—dice — que nosotros sigamos siendo nosotros mismos, es decir, "occidental". Si rusos y americanos entraran en contacto, Francia estaría al lado de los occidentales. Se ha dicho que el discurso de Strasburgo es un eco del de Truman. No tiene nada de particular en efecto que los acontecimientos de estos últimos tiempos hayan originado las mismas preocupaciones en Wáshington y en París.

ESTOMAGO INTESTINOS SERVETINAL
APROBADO CENSURA SANITARIA Nº 2859
Contra el dolor estómago, Acidez, Peso, Ardores, Malas digestiones, Ulceras, Vómitos biliosos, de Sangre, Colitis, Estreñimiento, Diarrea, Mareos, siendo un buen regenerador de las paredes del Estómago e Intestinos.

SUSCRIPCION

ABIERTA PARA ERIGIR UN ALTAR A NUESTRA SEÑORA DE LA CARIDAD DEL COBRE QUE SE VENERA EN LA IGLESIA DE SANTA LUCIA

Doña Asunción López de Matalobos (cubana), residente en La Estrada, 100 pesetas; señorita Blanca Romero, 5; del cepillo, 121'50. Total, 226'50. Total recaudado hasta la fecha, 21.423,85 pesetas.

Nota.—Los donativos se siguen recibiendo en la calle de Casteler número 1 dirigidos a doña Carmen R. de la Cuesta de Fernández Gómez.

EDICTO

El Juzgado de Primera Instancia de Puentedeume instruye expediente promovido por doña Carmen Silvar Freire, sobre declaración de fallecimiento de sus hermanos JOSE Y ANTONIO SILVAR FREIRE, que se ausentaron para América pasa de treinta años, sin que desde esa fecha se tengan noticias de los mismos.

Puentedeume a veintiséis de marzo de mil novecientos cuarenta y siete.—El Juez de Primera Instancia, Guillermo Sánchez.—El Secretario, Juan Raposo Lamas.

Incomparables!
Se distinguen por sus características propias de elegancia y novedad y se aprecian aun más por la calidad de sus telas y de su confección.
Fernández, Vedmar y C.ia S. L.
Plaza de Pontevedra, 26 — LA CORUÑA

Biblioteca de Galicia

EL SANTO PADRE presidió la beatificación de Contardo Ferrini

Ayer recibió en solemne audiencia a las numerosas peregrinaciones llegadas con tal motivo

CIUDAD DEL VATICANO, 14.—Ayer, como habíamos anunciado, el Santo Padre, acompañado de su Cámara eclesiástica bajó a la Basílica vaticana para venerar al nuevo Beato Contardo Ferrini. A su entrada a la Basílica el Santo Padre fué aclamado con entusiasmo por la inmensa muchedumbre que llenaba literalmente el templo. Una vez bajado de la silla gestatoria, el Santo Padre se arrodilló delante del Beato. Después hizo la exposición eucarística durante la cual se interpretó el himno de los confesores seguido de la oración del nuevo Beato. Terminada la sagrada función el postulado de la causa, monseñor Anoqui, acompañado de algunos profesores de la Universidad Católica, de un estudiante y de un pariente del beato, el P. Deche, se acercó al Santo Padre para obsequiarle con artísticos relicarios, imágenes de la vida del Beato, así como el tradicional ramo de flores. El Santo Padre, al recibirlos, dirigió palabras de agradecimiento y bendijo después de corazón a los oferentes y a cuantos por ellos eran representados. Su Santidad, después de concentrarse nuevamente en fervorosa oración subió a la silla gestatoria.

Retirado a sus habitaciones el Papa, accediendo a la filial insistencia de la muchedumbre que se reunía en la Plaza rogando repetidamente su presencia, se asomó a la ventana de su biblioteca privada para bendecirles. En la función de ayer estuvieron presentes doce Cardenales, numerosos Arzobispos y Obispos, el Presidente del Consejo italiano, De Gasperi, el Ministro de Instrucción Pública, el señor Vitorio Emmanuele Orlando, combañero del Beato en la enseñanza, el Cuerpo diplomático, el Alcalde y la Junta municipal de Milán, representantes de las Universidades, peregrinos, fieles y exalumnos que llenaban la Basílica.—(LOGOS).

SOLEMNE AUDIENCIA DE S. S.

CIUDAD DEL VATICANO, 14.—Esta tarde el Santo Padre recibirá en solemne audiencia a las numerosas peregrinaciones llegadas a Roma con motivo de la beatificación de Contardo Ferrini. El Papa pronunciará un discurso en el cual hablará del secreto de la santidad y ensalzará la vida admirable del nuevo Beato.—(LOGOS).

Auriol se opone a la revisión constitucional en Francia

"El país tiene necesidad de calma y estabilidad"

BRIGNOLES (FRANCIA), 14.— El presidente de la República francesa, pronunció un corto discurso en esta ciudad. En él se opuso a los partidarios de una revisión de la Constitución de la IV República. Aunque no mencionó al general De Gaulle, el presidente se refirió al llamamiento de éste en Estrasburgo para que se introduzcan cambios en la Constitución, al subrayar que "debemos tratar de evitar que se agoten nuestras energías en unas prematuras campañas electorales". "Mientras que esperamos el momento en que se convoque de nuevo al pueblo para expresar sus deseos —dijo dentro de la estructura de las instituciones libres, las leyes son supremas para todos. Después de dos años de inestabilidad y de medidas provisionales, el país tiene necesidad de calma, estabilidad y acuerdos. Si deseáis que Francia inspire confianza en el mundo y ocupe el lugar del papel de apaciguamiento y amistad —dijo finalmente— debe dar a todos la seguridad de su solidaridad y estabilidad en sus instituciones".—(EFE).

Reacción contra Wallace en Inglaterra y Norteamérica

Piden a Truman que conteste y rompa sus relaciones políticas con el ex-Secretario de Comercio

WASHINGTON, 14.—El senador Claude Pepper, demócrata, ha rechazado la sugerencia hecha por Henry Wallace, para que asuma la jefatura de un nuevo partido político y ha afirmado que continuará en las filas del partido demócrata "mientras éste siga auténticamente liberal".

Diversos políticos han acudido al Presidente Truman para que conteste oficialmente a las censuras formuladas por Wallace, en relación con la política exterior del Presidente. Entre otros, el presidente del Senado, Vandenberg, ha expresado su creencia de que Truman debe contestar al exsecretario de Comercio. Se afirma que el Comité político del partido demócrata se reunirá en breve para examinar la conducta y es posible que solicite de Truman, como jefe del partido, la adopción de medidas pertinentes.

Un senador republicano ha aconsejado a Truman que rompa franca y abiertamente con Wallace y que no acepte su apoyo en la próxima campaña porque sería deprimente para el partido.—(EFE).

REACCION DE LA PRENSA BRITANICA

LONDRES 14.—La reacción de la prensa británica ante los discursos de Henry Wallavce, exvicepresidente de los Estados Unidos, pronunciados por éste en Inglaterra, oscila entre la indignación y el completo silencio.

En un editorial inserto en la primera página, el conservador "Daily Mail" recomienda a Wallace que en el futuro limite sus prédicas sobre el "Mundo Unido" a Moscú y a Washington. El "Times" publica secos sumarios informativos de los discursos de Wallace, pero guarda silencio editorial, y otros periódicos, incluso el propio "Times" reclaman que senadores norteamericanos repliquen a Wallace.

Solamente el sensacionalista "Daily Mirror" da a los discursos de Wallace lugar preferente bajo grandes titulares en los que se resaltan sus referencias al poder de la Gran Bretaña en la política mundial.

El "Daily Mail" llama a Wallace "el Evangelio de América" y dice que "se ha equivocado de piso" con tales discursos. "El señor Wallace es un hombre honrado y bien intencionado —dice el periódico—pero su camino hacia las estrellas es nebuloso". Sugiere el "Daily Mail" que Wallace trate de explicar "en palabras con sentido lo que quiere decir cuando indica que Gran Bretaña debe ser la "clave" de la política mundial. No debe hacer observaciones ofensivas sobre los miembros de un partido político en el país en que es su huésped. El pueblo británicos tiene sus ideas sobre estas cuestiones, como averiguará el señor Wallace si prolonga su estancia. Su tragedia política personal puede ser que le dicte cosas acertadas en una forma desacertada".—(EFE).

Huelgas en Italia

Los profesores de Segunda Enseñanza abandonan las clases

También los maestros amenazan con el paro

ROMA, 14.—Los Colegios de segunda enseñanza han cerrado hoy a consecuencia de una huelga de profesores como protesta contra el hecho de que el Gobierno no haya hecho caso a sus peticiones de aumento de sueldo y otros beneficios.

Más de doce mil profesores de instrucción primaria habían amenazado también con cerrar todas las Escuelas del país, pero han vuelto de su acuerdo, en espera del estudio que de sus peticiones haga el Gobierno italiano.—(EFE).

Fuego a bordo de un petrolero norteamericano

NUEVA YORK, 14.—El buque petrolero de los Estados Unidos, "Fishers Hills", ha enviado un mensaje de socorro, captado por el servicio de guardacostas, en el que se indica que se ha declarado un incendio a bordo, que comenzó en la sala de máquinas poco después de zarpar de Aruba, en las Indias occidentales británicas. Se sitúa a dicho buque frente a Colorado, en la zona del Caribe.

Investigaciones atómicas en los arenales de Monazith

El Gobierno indio concede la exclusiva para estos trabajos

LONDRES, 14. — Según comunica desde Bombay el corresponsal del "Daily Telegraph", el Gobierno de la India ha firmado un contrato para la concesión exclusiva de los derechos de investigación atómica en los arenales de Monazith, en Travancure, proponiéndose crear una instalación técnica elaborada en 400.000 libras esterlinas, con fines de investigación y creación de energía atómica con posibles aplicaciones industriales. Se dice que los mencionados arenales de Monazith contienen las tres cuartas partes de todo el torio existente en el mundo.—(EFE)

Temporal en el Estrecho de Gibraltar

TANGER, 14. — En el Estrecho de Gibraltar reina imponente temporal, que ha degenerado casi en galerna. No han salido el vapor correo para Algeciras. Otros barcos llegan para refugiarse en el puerto. La navegación es peligrosísima.—(CIFRA).

OTRO LIBRO PRECIOSO DE LA B. A. C.

Fr. LUIS de GRANADA

OBRA SELECTA

UNA SUMA DE LA VIDA CRISTIANA

Los textos capitales del P. Granada, seleccionados por el orden mismo de la Suma Teológica de Santo Tomás de Aquino

Lenguaje inimitable; pensamiento riguroso y seguro; método científico. Un libro a la vez de meditación, estudio y recreo. Un compendio de sabiduría cristiana.

ACABA DE APARECER

Selección del P. Trancho, O. P. (†); extensa introducción general del P. Desiderio Díez de Triana, O. P.; prólogo del Excelentísimo y Reverendísimo Dr. Fr. Francisco Barbado, Obispo de Salamanca.

Mil doscientas cincuenta páginas. En tela, sólo 45 pesetas; en piel de lujo, 80.

Dirija sus pedidos a LA EDITORIAL CATOLICA, S. A., Alfonso XI, 4, Madrid; o a LIFESA, Valenzuela, 6, Madrid.

EL IDEAL GALLEGO se vende en VILLAGARCIA en la Estación ferroviaria, en el Café de Poyán, en el Kiosco de Ramón y en el Kiosco Central.

Siempre joven

CON AGUA CUTANEA

Kusa

LA PREPARACION CIENTIFICA QUE DEVUELVE A SU PIEL LA TERSURA DE LA JUVENTUD

Se prepara en ocho tonos.

Perfumería LIXURYA, SANTANDER

Pídalo en las buenas perfumerías.

MONEDITAS DE CINCO CENTIMOS

Nos comunica Industrias Fikar, de una manera particular, que puede negarse la existencia de uranio en dichas monedas, pero que, sin embargo, lo que no puede ponerse en duda por nadie es que el Pegamento "Garra" Fikar es el mejor del mundo.

"GARRA" FIKAR

PEGAMENTO INDISCUTIBLE

Exposición y venta:

TORRES Y SAEZ,	Cantón Pequeño.
FERRETERIA GALLEGA,	Idem ídem
FERNANDEZ Y TORRES,	Linares Rivas
ISIDORO MIRA,	Idem ídem
"EL POTE",	Pl. Pontevedra
PARDO PARADA	Idem
ANDRES GAGO,	Cuatro Caminos
HIJOS DE HERVADA,	Calle Real
DROGUERIA HISPANIA,	Plz. Angeles

"RECLAM"

HAGASE DELINEANTE la especialidad técnica mejor retribuída estudiando en su propia casa por correspondencia con poco gasto.

Solicite folleto ilustrado gratuíto

INSTITUTO MATKO Apartado, 12.142 - MADRID

COLECTORES y PORTAESCOBILLAS

PARA MAQUINARIA ELECTRICA EN GENERAL

C. MOSTOLES, S. A.

AGENTE GENERAL DE VENTAS para GALICIA y LEON:

ENRIQUE SEOANE LOPEZ

VELAZQUEZ MOENO, 44 - Telf. 1168 - VIGO.

Balsamo Hazul

UNGUENTO ANTISEPTICO

PARA ACCIDENTES Y ENFERMEDADES DE LA PIEL.

Censura sanitaria núm. 3970

QUEMADURAS · GRANOS · ULCERAS · HERIDAS

VENTA EN FARMACIAS

TINTA Para estilográfica y uso general

Waterman's

Escribe azul, vuelvese negro intenso

Nº 01
Ptas. 1.50

Nº 02
Ptas. 4.20

"El frasco inclinable"

Biblioteca de Galicia

ESTADIO
crónica de los deportes

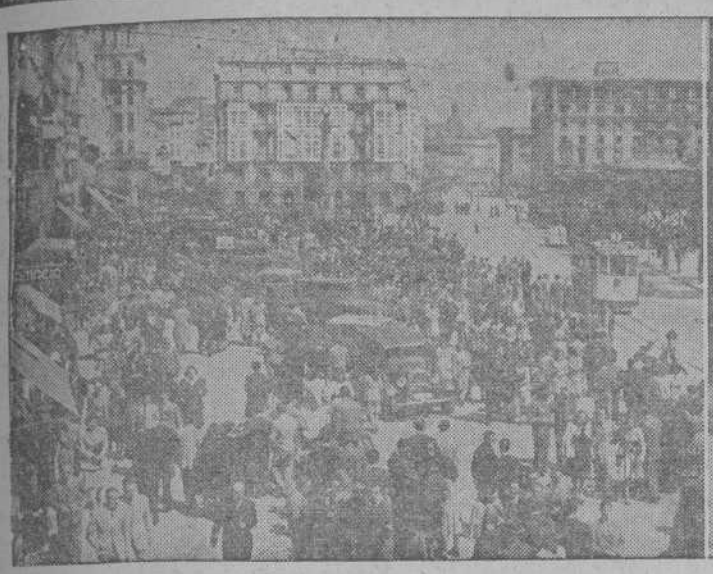

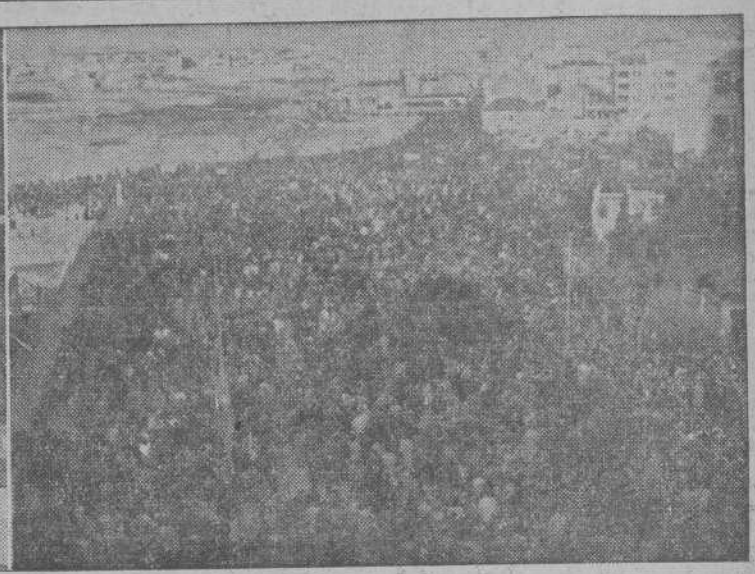

El partido jugado el domingo en el Estadio, entre los equipos del Deportivo y del Atlético bilbaino, terminó con el empate a tres tantos, resultado que ha sido estéril para uno y otro bando, ya que el conjunto coruñés no se libró del descenso de categoría, y para el Atlético supuso la pérdida del codiciado título de Campeón de Liga. El acontecimiento trajo a La Coruña a numerosos aficionados de toda la región, los cuales aumentaron la cotidiana nota animadora y alegre de las calles de la capital. La información gráfica recoge un aspecto del Cantón Grande a mediodía del domingo, una jugada del emocionante encuentro, y la multitud a la salida del Estadio Municipal de Riazor.

EL DEPORTIVO, A LA SEGUNDA DIVISION

En un magnífico partido, empató a tres tantos con el A. de Bilbao

Treinta mil espectadores siguieron las incidencias de una lucha emotiva y brillante

ARBITRO: Ramón Azón, del Colegio de Cataluña.

JUECES DE LINEA: Pedro Serra y José Soler.

DEPORTIVO: Acuña; Pedro, Ponte; García, Bienzobas, Elzo; Marquínez, Guimeráns, Latorre, M. Vázquez y Chao.

A. DE BILBAO: Arruti; Fernández, Oceja; Celaya, Barrenechea, Nando; Iriondo, Panizo, Zarra, Iraragorri y Gainza.

GOLES: Primer tiempo: Atlético, 3 (Zarra); Deportivo, 2 (Chao y Guimeráns). Segundo tiempo: Deportivo. 1 (Latorre); Atlético, 0.

SAQUES DE ESQUINA: Primer tiempo: Atlético, 3; Deportivo, 0. Segundo tiempo: Atlético, 4; Deportivo, 1.

¡SI SE HUBIESE HECHO SIEMPRE ASI!

"El Deportivo ha jugado la Liga en conjunto igual que hizo en cada partido. Que sólo apretó al final" --decía anteayer al salir del Estadio un inteligente aficionado--. Y decía una verdad axiomática, porque si el Deportivo hubiese actuado en varios encuentros de Riazor y en el de Murcia, con el ardor, el entusiasmo y la eficacia que el domingo exhibieron sus jugadores contra los de San Mamés, a buen seguro que hubiera merodeado el equipo por zonas de templanza.

Salvo en los momentos iniciales de la segunda parte, los deportivistas, sin excepción --unos con más acierto que otros-- se emplearon con todo ardor y con el máximo entusiasmo. Y no se ganó el partido de milagro. ¡Y el contrario era el Atlético de Bilbao que venía dispuesto a revalidar en el Estadio el título de campeón que tantas veces ganara!

Si esa misma tenacidad; si ese coraje se hubiese puesto siempre, no estaríamos donde estamos. Ello es tan verdad como la luz del sol. Pero vayamos al grano, que en este momento es el encuentro del domingo.

UN GRAN PARTIDO

Fué la de anteayer un jornada que de no haber supuesto el descenso de categoría del Deportivo, hubiese pasado al historial futbolístico de La Coruña como una de las más solemnes. Las 30.000 personas que cobijaron las gradas del Estadio y el desarrollo de la contienda, ambientada con esa fuerte emoción de las empresas plagadas de dificultades, no serán muy fáciles de olvidar aun para los espectadores de una capital, como la nuestra, que desde mayo de 1945 había servido de marco ya a otros tres choques no menos solemnes: el España-Portugal, el Trofeo Teresa Herrera y el "mach" con el San Lorenzo.

Y no será fácil de olvidar, porque la lucha agradó sobremanera, admirablemente dirigida por el "recusado" señor Azón. Comenzó el Deportivo apretando en contra de sol, pero a favor de la ligera brisa reinante y a los 2 minutos lograba CHAO de un espeluznante remate de cabeza desde cerca, el primer gol de la tarde, pues la pelota no sólo fué detenida por Arruti, dentro del marco, sino que después de sacarla volvieron a traspasar sus manos, con el balón apretado entre ellas, la línea de gol. El árbitro, materialmente encima de la jugada, dió el tanto sin la menor vacilación y con escasas protestas de los rojiblancos. A los 10 minutos empataba ZARRA, recogiendo el servicio raso que le envió Gainza, al ejecutar una falta por mano de Guimeráns. El juego resulta movido y codicioso y a los 21, Elzo falla un balón, que también marra Pedro, dejándolo pasar ante sus narices sin hacer nada para interceptarlo, indecisión aprovechada por ZARRA para batir a Acuña. Vuelven los deportivistas a la carga y cuatro minutos después, García ejecuta un castigo que GUIMERANS desvía maravillosamente, de espalda a la puerta, pasando el "cuero" por encima de Arruti. Los aplausos echan humo y es, entonces, el Atlético quien inicia una fuerte reacción, bien neutralizada por los locales. Sin embargo a los 32 minutos, Elzo saca una falta, entregando suave y adelantada la pelota a Ponte, que no prestaba atención al juego en aquel momento. y el descuido lo aprovecha Panizo para servir espléndidamente a Iriondo, que dispara, despejando flojo Acuña y rematando ZARRA a las mallas. Se lesionó García en los cinco minutos últimos, retirándose del campo, lo que obliga al Deportivo a replegar a Guimeráns concluyendo sin más variación la primera parte.

La segunda fase es de una extraordinaria emoción y en ella ambos equipos pudieron alcanzar el triunfo si bien las ocasiones más propicias las tuvo el Deportivo, especialmente después de la igualada, que llegó a los 24 minutos como consecuencia de un centro de Manolito Vázquez que, re-

(Continúa en la plana siguiente)

EL MEJOR

Sin duda alguna, el hombre más destacado en el campo el domingo último fué el colegiado catalán Ramón Azón, cuya designación para dirigir la contienda había preocupado tanto a directivos y aficionados coruñeses.

Magnífica demostración, la de aquél, de unas virtudes morales intachables que le ponen al abrigo de cualquier anhelo partidista, y magníficas, también, sus aptitudes para cometido tan difícil y de tanta responsabilidad como el que compete a los árbitros.

Azón es hombre joven, con excelentes facultades físicas, autoridad suficiente para que su criterio impere sobre el de los contendientes, con ademán sobrio y enérgico y sin necesidad de esos movimientos teatrales a que tan acostumbrados nos tienen muchos de sus colegas.

La ovación estruendosa con que fué despedido al terminar la lucha, en la que, precisamente, el equipo local no había podido evitar el descenso de categoría, es la prueba más evidente de la brillante actuación del colegiado catalán, y revela, también, la deportividad de un público como el nuestro, que siempre se ha distinguido por el trato caballeroso y cordial al forastero.

F.

¡QUE NADIE PIERDA LA CABEZA!

El descenso del Deportivo a la segunda división, en un momento de su historia en que todos nos las prometíamos muy felices, ha causado una terrible desilusión a los aficionados herculinos, que conservaron hasta última hora la esperanza de eludirlo.

Falló ésta con la difícil prueba de anteayer en el Estadio y después del 1-2 de Murcia; todo lo cual produjo el natural desencanto y con él los iniciales brotes de un malhumor justificado pero inútil para lograr lo que debe ser, ya desde este mismo instante, aspiración unánime: el nuevo ascenso a la primera división.

Tenemos ya una regular experiencia de estos vaivenes de los clubs, porque son muchos los años que llevamos como aficionados y como periodistas, y hasta en una ocasión hemos actuado en el propio seno del Deportivo. Por eso es posible que nuestras aseveraciones tengan alguna autoridad y hasta que sirvan para cortar de raíz cualquier conato de deserción de las filas blanquiazules que, ahora más que nunca, deben mantenerse fuertemente apretadas.

Nadie ignora que este año las cosas no se hicieron bien. Que el dinero para reforzar el equipo se obtuvo en fecha tardía; que hubo errores en la adquisición de los elementos que por aquel entonces se podían lograr; que algunos de éstos fallaron tan imprevisiblemente como ocurrió con Cabido; que faltó unidad de criterio en la numerosa Junta, y que, sobre todo, faltó en la mayoría de los componentes del equipo el entusiasmo, la decisión y el afán de victoria. Anteayer quedó plenamente demostrado que el Deportivo tenía equipo muy superior al de muchos clubs que han conservado sus puestos en la llamada división de honor. Y, sin embargo, se perdieron puntos de la manera más absurda. Pero, ¿quién los perdió? ¿Se descendería, con todos los otros errores, si los deportivistas hubiesen jugado siempre con el tesón, la hombría y el entusiasmo que desplegaron frente a los bilbaínos?

Los jugadores nos hundieron otra vez hace un par de años y ellos nos levantaron en la temporada anterior. En esta, formábamos parte de la Junta directiva, y entonces sostuvimos que los jugadores habían sido los únicos que merecían plácemes, pues a su esfuerzo se debía la rehabilitación, de la misma manera que a su desidia había que achacar el anterior descenso.

Ni el pasado año permitimos, los que componíamos aquella minúscula y bien avenida Junta, que nos revistiesen con plumas ajenas, ni este sería justo que hiciésemos cargar exclusivamente con la culpa a quienes, aun desempeñando papeles directores de indudable influjo en la marcha del club, entre sus cometidos no tienen asignado el de saltar al campo a batirse con los adversarios.

Que nadie pierda la cabeza en estos momentos en que precisan la mayor serenidad los ánimos de todos para no emprender la cuesta abajo de la desazón y el desconsuelo. Que, por fortuna, los "sistemas financieros" no fallaron, contra lo que pudiera creerse, sino que, por el contrario, permiten perfectamente enmendar los yerros. Porque el Deportivo, después de compensar todos los gastos de este año y los que quedaron pendientes del pasado—que ascendían a unas doscientas mil pesetas—tiene en estos momentos un saldo favorable que supera el anticipo que le había hecho la Sociedad pro-deporte, con lo que viene a confirmarse cuanto en su día sostuvimos. Es decir, que contando el club, al comenzar cada temporada, con una buena "masa de maniobra" económica, podía muy bien obtener durante el ejercicio deportivo ingresos capaces de compensar el anticipo que anualmente se le haga.

No hay, pues motivo para desconfiar del porvenir. Mas lo que sí hace falta es que no se pierda el tiempo. Que desde hoy mismo se inicien las gestiones para adquirir nuevos elementos, jóvenes y capacitados, algunos ya para ser alineados en la Copa. Que la Junta no se deje abatir por este desastroso balance deportivo de la temporada.

Que nadie se duerma; que los socios se mantengan firmes, y a laborar todos con más acierto y con absoluta serenidad.

FRANJILLA.

¿Sufre usted del estómago?

Un medicamento que no sólo calma los efectos, sino que combate las causas, es el

ELIXIR ESTOMACAL SAIZ DE CARLOS

CALCULO Y REDACCION COMERCIAL

Dos especialidades básicas para conseguir un buen puesto en las mejores oficinas. Apréndalas **por correspondencia,** en su propia casa, rápida y económicamente. Pida hoy folleto gratis

ACADEMIA CCC Apartado 108 SAN SEBASTIAN

Laxer Busto

laxante que educa el intestino.

Biblioteca de Galicia

MARCADOR

PRIMERA DIVISION

Sevilla, 2; Celta, 0.
Barcelona, 0; Sabadell, 1.
Valencia, 6; Gijón, 0.
A. Madrid, 2; Real Madrid, 3.
Oviedo, 4; Castellón, 1.
Murcia, 1; Español, 2.
Coruña, 3; Atlético Bilbao,, 3.

CLASIFICACION

	J.	G.	E.	P.	F.	C.	P.
Valencia	26	16	2	8	54	34	34
A. Bilbao	26	15	4	7	72	38	34
A. Madrid	26	13	6	7	58	44	32
Barcelona	26	14	3	9	58	42	31
Sabadell	25	11	8	6	41	34	30
Sevilla	26	12	5	9	54	48	29
Madrid	26	11	5	10	62	56	27
Oviedo	26	10	7	9	52	32	27
Gijón	26	10	5	11	50	60	25
Celta	25	10	4	11	51	47	24
Español	26	9	1	16	46	59	19
Murcia	26	6	7	13	30	57	19
Deportivo	26	5	8	13	32	60	18
Castellón	26	4	5	17	39	80	13

SEGUNDA DIVISION

Baracaldo, 2; Ferrol, 3.
Tarragona, 3; Córdoba, 0.
Granada, 4; Málaga, 2.
Zaragoza, 3; Hércules, 0.
Alcoyano, 4; Levante, 2.
Real Sociedad, 2; Mallorca, 1.
Santander, 4; Betis, 1.

CLASIFICACION

	J.	G.	E.	P.	F.	C.	P.
Alcoyano	26	16	6	4	66	36	38
Tarragona	26	16	3	7	67	42	35
R. Sociedad	26	13	6	7	54	37	32
Hércules	26	14	2	10	48	44	30
Levante	26	12	2	12	62	55	26
Mallorca	26	13	0	13	47	47	26
Granada	26	10	5	11	36	51	25
Córdoba	26	9	6	11	38	41	24
Málaga	26	8	7	11	38	44	23
Ferrol	26	9	4	13	48	62	22
Baracaldo	26	10	1	15	61	59	21
Santander	26	7	7	12	38	54	21
Zaragoza	26	9	3	14	42	47	21
Betis	26	8	4	14	37	60	20

TERCERA DIVISION

(Fase intermedia

Grupo primero

Valladolid, 7; Lucense, 0.
Pontevedra, 6; Albacete, 2.
Tomelloso, 2; Salamanca, 0.
Leonesa, 2; Palencia, 2.

CLASIFICACION

	J.	G.	E.	P.	F.	C.	P.
Valladolid	13	8	5	0	27	7	21+7
Pontevedra	13	8	2	3	33	20	18+4
Albacete	13	8	1	4	39	20	17+5
Salamanca	13	7	2	4	31	24	16+4
Tomelloso	13	3	4	6	18	31	10—4
Palencia	13	3	2	8	14	33	8—2
Leonesa	13	3	1	9	23	36	7—7
Lucense	13	3	1	9	17	32	7—7

TORNEO COMPLEMENTARIO

(Grupo primero)

Lemos, 3; Santiago, 1.
Langreano, 2; Juventud, 0.
Avilés, 5; Orensana, 0.
Caudal, 5; Betanzos, 0.

CLASIFICACION

	J.	G.	E.	P.	F.	C.	P.
Avilés	10	7	1	2	38	17	15+5
Lemos	10	6	0	4	31	15	12
Caudal	10	5	2	3	21	18	12+2
Orensana	10	5	1	4	21	22	11+3
Santiago	10	5	0	5	20	14	10
Juventud	10	3	2	5	9	21	8—2
Langreano	10	2	2	6	13	27	6—4
Betanzos	10	2	2	6	12	31	6—4

(Grupo segundo)

Ponferradina, 6; Turista, 0.
Galicia, 2; Maestranza, 1.
Gijonés, 0; Juvenil, 0.
Berbés, 6; C. Popular, 3.

Empate a tres en el Estadio

(Continuación de la plana anterior)

matado por Guimeráns, rechazó como pudo Arruti y LATORRE convirtió en gol. El Atlético, que había iniciado esta segunda parte jugando retrasado, a defender el 3-2, hasta el punto de que Zarra estaba muchas más veces cerca de su puerta que de la adversa, ante el empate volvió a desmelenarse, profundizando menos que en el primer tiempo a causa de la mejor actuación de los medios locales. Y en el último cuarto de hora se presentía la victoria blanquiazul, ya que los deportivistas la buscaban afanosamente. Manolito pierde dos ocasiones magníficas, estorbando a Chao; éste se entretiene una vez muy cerca de la puerta, perdiendo el "cuero"; Latorre, lanza alto un balón hallándose solos él y Marquínez ante Arruti y por último, un imponente disparo de Guimeráns lo detiene muy bien aquél, manteniéndose, pues, la pertinaz igualada hasta que concluyó la lucha.

LA ACTUACION DEPORTIVISTA

Teniendo en cuenta la categoría del adversario y la trascendencia que para él encerraba, también, la contienda, el hecho de haberle empatado ya no es hazaña pequeña y la circunstancia de haber podido decidir a su favor el partido, con un poco de suerte --siempre tan esquiva para los deportivistas-- dice aun más de la brillante labor que en términos generales hizo el equipo blanquiazul.

Le faltó al Deportivo serenidad en los momentos en que el tanto decisivo se "mascaba"; la serenidad que tuvo Zarra para batir por tres veces a Acuña en jugadas que carecieron de otro mérito—y no es pequeño—que el de aprovechar con decisión y rapidez el instante crítico.

Individualmente, Acuña estuvo acertado, aunque se dejase fusilar el segundo tanto sin intentar la salida. Los defensas fueron culpables., cada uno, de un gol. Pedro, en colaboración con Acuña, del ya dicho, y Ponte, del tercero al no hallarse atento cuando Elzo sacó el castigo; pero ambos realizaron jugadas magníficas. García fué el mejor de los medios, con una actuación en la última parte excelente, pues no sólo "secó- a un extremo de la categoría de Gainza, sino que apoyó al ataque muy bien; asimismo Elzo se superó en el segundo tiempo, multiplicándose para cubrir el hueco que dejaba Manolito, tan agotado como ineficaz; Bienzobas, sin gran apoyo de los alas preocupados de los extremos vascos, y escaso, también, de nuestros interiores, naturalmente enfaenados en la labor de atacar, no lució como otras veces, perjudicado, igualmente, por la dureza del terreno que no le va, aunque pusiese a contribución nuevamente su tesón indomable. M. Vázquez, muy lento y vacilante a la hora de disparar; tampoco Marquínez actuó con acierto, salvo en los momentos finales; Guimeráns movió el ataque con soltura, marcó un tanto espléndido y estuvo a punto en dos ocasiones--una, sobre todo ,en que el balón iba directo a las mallas, impulsado por un "escopetazo" impresionantte, y que se estrelló en Latorre pese al esfuerzo que éste hizo para evitarlo--de batir nuevamente a Arruti; Latorre, con cierto recelo a meter el pie, jugó, sin embargo, un excelente partido, pues hasta fuera del área supo distribuir el juego, sobre todo de cabeza, en forma peligrosa; y por último Chao, que salió con ganas de pelea, completó el capítulo de distinguidos, aunque se obstinase en retener la pelota demasiado y aunque su interior lo mantuviese en el ostracismo casi toda la segunda parte.

COMO ACTUARON LOS BILBAINOS

Ya lo dijimos con motivo del I Trofeo Teresa Herrera y hoy hemos de repetirlo. El Atdético de Bilbao se ha "afeminado". Juega un futbol más bonito y practica a la perfección la táctica del desmarcaje al amparo del futbol de tiralíneas de sus interiores, siempre en enlace directo con el medio centro y siempre sirviendo la pelota después de atraerse al rival, para entregarla al extremo desmarcado. Pero aunque esos mismos interiores saben acercarse velozmente a la puerta para aprovechar el despeje débil que fomenta la entrada de Zarra, el once de San Mamés ha perdido aquella su emocionante condición de proclamar como nadie esa verdad geométrica de que la más corta distancia entre dos puntos es la línea recta y aquella otra, de tipo futbolístico, que enseña que lo pelota se desplaza más rápidamente que el jugador. Hoy el Atlético de Bilbao es, como ha sido siempre, un magnífico equipo; quizá el mejor de cuantos hemos visto este año en el Estadio. Pero no es aquel Atlético de Bilbao que buscaba el gol en los pases largos y profundos y cuyos componentes se desmelenaban tras la pelota.

Panizo e Iraragorri, jugadores extraordinarios ambos, aunque el último actúe con cierta lentitud, son quienes trocaron las características de los "leones" con su futbol medido, bello, pero frío. Y como Iriondo y Gainza, no menos extraordinarios equipistas, tampoco gustan demasiado de arriesgar el físico, aun conservando medios y defensas la dureza, la bravura y el tesón netamente vasco, el equipo es otro muy distinto del "clásico" y aunque otra cosa pudieran decir los tres tantos encajados por Acuña, es bastante menos peligroso. Porque hasta Zarra, más jugador que nunca, con perfecta noción del pase y hasta del desmarque, ha perdido empuje y ha relegado a segundo término su mejor arma. Todo esto, claro está, sin olvidar que es la atlética una formidable línea de ataque y que fué la que más sobresalió junto a Nando y Barrenechea, en la primera parte. La defensa, en cambio, estuvo enérgica, pero regularcilla, el portero no dió mucha sensación de seguridad, y Celaya batalló sin gran lucimiento.

UN ARBITRAJE MAGNIFICO

Hizo bien el presidente del Colegio Nacional de Arbitros en garantizar al señor Azón, porque éste respondió con creces a cuantos elogios le tributó aquél.

Siguió de cerca la jugada --tanto que el balón se estrelló tres veces contra él--, impuso autoridad en todo momento y demostró no solo una absoluta ecuanimidad, sino unos conocimientos y unas aptitudes envidiables que pueden convertirle pronto en un árbitro de talla internacional.

La corrección que los contendientes pusieran en la lucha fué total, pero antes de comerzarla ya había reunido el colegiado catalán, en su vestuario, a los capitanes y entrenadores de ambos bandos, haciéndoles las advertencias naturales, medida que no deja de tener efecto casi nunca cuando se ve a un árbitro dispuesto a hacer cumplir el Reglamento.

FRANJILLA.

MUCHO DISGUSTO EN LOS VESTUARIOS

Sólo el árbitro se mostraba satisfecho

Salvo en el vestuario del árbitro, se observaban en todas partes rostros apesarados por el resultado de la contienda. El Sr. Azón, en cambio, estaba satisfecho, y contestando a nuestra felicitación nos dijo:

—Ya habrán visto los aficionados coruñeses como los árbitros estamos al margen de los intereses de los clubs de las regiones a que pertenecemos. Estoy satisfecho de mi labor y de los aplausos del público tributados después de mi "recusación" y de mi actuación en un partido de tanta transcendencia. Pero de buena me libré al estar cerca de Arruti cuando marcó Chao. ¡Que si no...-

—¿Qué le ha parecido el partido?

—Magnífico. Se ha hecho buen futbol y además con extraordinaria corrección.

—¿Considera justo el resultado?

—Ambos equipos han tenido oportunidades sobradas para decidir a su favor la victoria, pero a la superior clase de los bilbaínos opusieron los coruñeses un entusiasmo infatigable, por lo que creo que el empate refleja la labor de los contendientes.

Los rojiblancos estaban desilusionadísimos porque el empate suponía para ellos la pérdida del título.

Urquizu protestaba del gol de Chao, alegando que no había entrado la pelota en la meta, o cuando menos que había sido muy dudoso.

—Ya le dije a usted el sábado—añadió—que el Deportivo era capaz de darnos un disgusto! ¡Y nos lo dió!

—Mas se lo dieron ústedes a él.

—También es cierto. Acabo de enterararme del resultado del Murcia y veo que el empate no nos ha servido a ninguno de los dos bandos.

—¿Satisfecho de la actuación de su equipo?

—Lo estoy. Los muchachos han hecho un gran esfuerzo para poder remontar el primer gol coruñés, y tuvieron mala suerte en alguna ocasión decisiva.

—¿Qué jugadores del Deportivo le han gustado más?

—En general todos. El medio derecho me causó, particularmente, una excelente impresión, pues no hay que olvidar que marcaba a Gainza. También Latorre se lamenta de su desgracia en la jugada que pudo ser decisiva, pero, en cambio, está satisfecho de no haberse resentido de la lesión.

—Hemos tenido muy mala suerte—nos dijo Chao—pues desperdiciamos cada delantero, una ocasión, cuando menos, de alcanzar la victoria.

—Estoy satisfecho del rendimiento del equipo—añadió Graña—pues el partido fué magnífico. ¡La pena es que no siempre me hayan jugado igual!

Por último abordamos al seleccionador nacional, señor Hernández Coronado, que presenció el partido un tanto "camuflado" y aunque no quiso extenderse en consideraciones mayores, nos manifestó que el Deportivo había puesto en la lucha un gran coraje, siendo merecedor del empate, no obstante la superioridad de los bilbaínos que practicaron un futbol de mucha calidad. Hizo resaltar la extremada corrección del público y añadió que en un campo así y en medio de ese ambiente, daba gusto ver el futbol.

Los coruñeses, quizá no digan otro tanto. Por el empate, claro está.

PACO.

CLASIFICACION

	J.	G.	E.	P.	F.	C.	P.
Ponferradina	10	5	1	4	29	20	11—1
Maestranza	10	5	1	4	20	24	11+1
Juvenil	10	4	1	5	16	15	10+2
Gijonés	9	5	0	4	15	16	9—1
Turista	9	5	0	4	20	21	10
Berbés	7	3	2	2	23	18	8+2
C. Popular	10	3	2	4	28	29	8
Galicia	9	2	1	6	10	17	5—3

FUTBOL MODESTO

Primera división (Capital)

Vioño, 3; Galicia Gaiteira, 3.
Fabril, 1; Deportivo Ciudad, 2.

Segunda división (Capital. Fase final)

C. Montiño, 1; Liceo de Monelos, 3.
Torneo de Primavera (Capital)
María Pita, 2; Español, 3.
V. Silvari, 3; G. Herculina, 1.

El Ferrol venció en Baracaldo (3-2)

Y logra mantenerse en segunda

BARACALDO, 13.—Baracaldo, 2 (Gorostiza, Aníbal); Ferrol, 3 (Sánchez, Porta, 2).

Alineaciones:

BARACALDO: Abeijón; Pedrín, Pori; Mugarra, José Luis, López, Arznavarrete, Aníbal, Arrieta, Doro y Gorostiza.

FERROL: Santín; Sobrino, Portugués; Santamaría, Fontela, Sánchez, Landeta, Porta, Caeiro, Fabeiro y Pino.

Arbitro, Sanchiz.

Lleno completo.

El Ferrol ha hecho mejor juego y puso en él más entusiasmo y más codicia. El Baracaldo lento, en general, destacando únicamente Arrieta, que ha salvado buenas oportunidades, y José Luis, con unos buenos servicios. Al medio minuto de empezado el partido, Gorostiza marca el primer tanto. A los 30 minutos, empata el Ferrol por obra de un penalty tirado por Sánchez. A los 36 minutos, Caeiro bombea una pelota que recoge Porta, y de un tiro fantástico marca el segundo gol para el Ferrol. Termina el primer tiempo.

En la segunda parte, a los 3 minutos, Aníbal marca el segundo gol del Baracaldo. Los locales se lanzan sobre la meta forastera de una manera furiosa, dejando abandonada la suya, y en una escapada del Ferrol, cuando faltaban cuatro minutos para terminar, Sánchez tira suave, recoge Porta y marca de cabeza el gol de la victoria ferrolana.—(ALFIL).

SANATORIO S. E. A. R.

EL SANATORIO MEDICO-QUIRURGICO, PARA ENFERMEDADES DEL APARATO RESPIRATORIO, S. E. A. R., ES MODELO EN ESPAÑA POR SUS INSTALACIONES, REUNIENDO CON ELLAS EL "CONFORT" DE UN GRAN HOTEL Y LAS NECESIDADES DE UN MODERNO SANATORIO

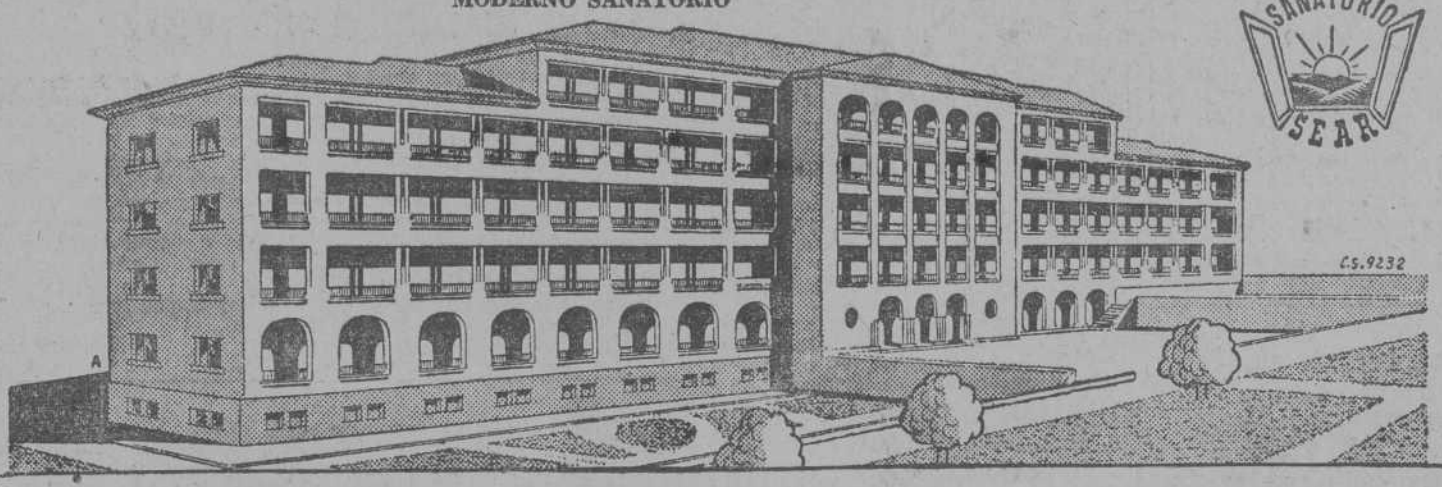

Tiene una capacidad de 130 habitaciones y está situado en el término de Fuencarral, a 14 kilómetros de Madrid, y se ha concebido para el tratamiento médico-quirúrgico de las enfermedades del aparato respiratorio (tuberculosis pulmonar, abcesos, neoplasias, bronquiectasias, etc.). El estar situado tan próximo a la capital supone una gran ventaja para el tratamiento, ya que, simultaneándose con la acción beneficiosa del clima, se puede intervenir quirúrgicamente a los enfermos en las mejores condiciones por un personal médico que puede desplazarse rápidamente y con regularidad. De esta misma ventaja gozan los familiares y acompañantes de los enfermos. Hay pensiones a precios reducidos, en las que sólo varía el tipo de habitación.

Está dirigido por los doctores R. DE PARTEARROYO y GONZALEZ DUARTE; subdirector, doctor MONTES VELARDE; jefes clínico y adjunto, doctores GANDARA, RODRIGUEZ BETHENCOURT y BERNARDO DE QUIROS. La asistencia está encomendada a las Hermanas Hospitalarias de la Caridad.—Para informes, dirigirse a SANATORIO S. E. A. R. (Fuencarral). Tel. núm. 78, y en Madrid, a CLAUDIO COELLO, número 46. Tel. 25 67 78.

Publicidad: HIJOS DE VALERIANO PEREZ, Cruz, 7. Madrid.

¿Sabe Vd. silbar...?

TAN fácil como el silbar le será hacerse CONTABLE

PERO... sólo será fácilmente CONTABLE con el método UNICO, ORIGINAL, que le ofrecemos para que Vd. sea PRONTO uno de los mejores contables.

Pida HOY MISMO nuestro magnífico folleto GRATIS y SIN COMPROMISO

Academia "BRUJULA"
Apartado 817-BILBAO

REFRIGERADORAS Frisice

NUEVOS MODELOS PERFECCIONADOS

S.I.C.E.

ZURBANO 14 - TELEF. 46564
MADRID

Biblioteca de Galicia

EL VALENCIA, CAMPEON

Descienden Castellón y Deportivo y juega la promoción el Murcia con la Real Sociedad

En segunda descienden el Zaragoza y el Betis

Los resultados de la última jornada han puesto término, por fin, a cuantas cábalas se vinieron haciendo en estas semanas sobre la clasificación definitiva de los equipos, y a buen seguro que la clasificación del Valencia en vanguardia de la primera división, aunque era previsible tal como acontecieron las cosas últimamente, no deja de ser una sorpresa, pues en ningún momento, incluso mediada la segunda vuelta, podía esperarse que el once levantino se proclamase campeón. Terminó la prueba empatando a puntos con el Atlético de Bilbao, pero le bate por mejor "goal-average" particular.

Del descenso automático, y hasta de la promoción, ha vuelto a librarse el Español, a quien su condición de club "histórico" le vale siempre mucho a última hora. La victoria en la Condomina hundió al Deportivo, en compañía de Castellón, obligando al Murcia a disputar la promoción, pues el empate de puntos lo decide en este caso el cociente general.

En la segunda división se proclamó campeón el Alcoyano, seguido del Tarragona, ambos ya clasificados antes de la ronda final, siendo la Real Sociedad quien disputará al Murcia el partido de promoción.

La victoria ferrolana en Baracaldo, ha permitido a los departamentales librarse, incluso, de los riesgos de la promoción, por los que pasará el Santander descendiendo automáticamente el Zaragoza y el Betis.

Este es el balance del Campeonato Nacional de Liga 1946-47, del que tan mal parados hemos salido los herculinos.

FIGURAS DE HOY

(CONTINUACION DE DECIMA)

fesa la mayoría del pueblo griego, Pablo I recoge en momentos bien propicios para la monarquía helena la herencia de simpatía, de cariño y confianza popular que la política de su hermano le dejó. Este es el mejor augurio para pronosticar su reinado en los difíciles momentos que parecen acercarse a esta parte de Europa. Grecia, pues, sabe que con su nuevo rey seguirá la bandera de la paz, de la unidad nacional, basada según las palabras del propio Jorge II, "en los principios fundamentales de la civilización helénica y cristiana, que debería servir a las naciones como guía en el cumplimiento de su alta misión, y que siempre la han protegido en todos los períodos de su historia..." Y de la seguridad, frente al exterior, que sólo la monarquía supo mantener en Grecia a lo largo de estos últimos 80 años, tan llenos de accidentadas experiencias y pruebas de toda índole que deben servir de lección al pueblo griego, al fin única víctima de la agitación promovida por un internacionalismo de Oriente que es la solución de continuidad de un viejo imperialismo eslavófilo, discordia perenne abierta entre los pueblos balcánicos.

(Prohibida la reproducción)

Se proclamó campeón en Santiago el Deportivo de Coya, de Vigo

SANTIAGO, 14.—Con la mejor entrada de todas las registradas en la temporada ,el domingo se disputó en el campo de Santa Isabel de Santiago el partido final del campeonato regional de futbol de la serie A entre los equipos Arenal de Compostela y el Deportivo de Coya, de Vigo. Arbitró el colegiado coruñés señor Couso, muy acertadamente.

La pugna entre ambos equipos no decayó de interés en todo el encuentro. Ambos equipos pusieron en las jugadas una extraordinaria pujanza, y decidió el partido cuando tan solo faltaban quince minutos para darse el silbato final, el jugador vigués Vasco, hermano de Dello Rodríguez, al lanzar una pelota bombeada sobre la portería defendida muy mal por Pombo, que se convirtió en el gol del empate a dos tantos, que dió al Coya el título de campeón.

La afición santiaguesa ha presenciado un estupendo encuentro, en el que jugó más brillantemente el Arenal. Pero fueron más constantes los vigueses que no se desanimaron un solo minuto en todo este encuentro.

Hockey sobre hierba

El encuentro, que resultó todo lo emocionante que se esperaba, concluyó con la victoria de las coruñesas por 2-1, del equipo de la Sección Femenina de Toledo. Con este resultado, el equipo de La Coruña asciende a primera categoría.

El público, muy numeroso, animó incansablemente a las coruñesas y acogió con enorme ovación el triunfo, que significaba el ascenso a primera categoría y el derecho a disputar la final.

El arbitraje del secretario del Colegio Nacional de Arbitros de Hockey, señor Rodríguez Santolaria, impecable.

Las coruñesas alinearon así: Mariño; Camuca, Pilaruca; Joaquian, Obdulia, Chiry; Nena, Maruja, Raquel, Ces y Romay.—PENALTY-BULLY.

El Juvenil empató en Gijón

En el partido que el Juvenil disputó contra el Gijonés, en el campo de éste, consiguió arrancar un punto al quedar ambos equipos empatados a cero. Los coruñeses se defendieron muy bien, neutralizando los esfuerzos adversarios por obtener el triunfo.

Tanto en las pizarras como las agencias dieron un resultado erróneo de este encuentro, que produjo descontento en la afición, la que, al rectificarse el tanteo, ha recuperado su confianza en el once de Rodrigo.

Equipo de hockey de la Sección Femenina de La Coruña que en partido de semifinal, venció al de Toledo, pasando a la primera categoría. Además ganó la copa donada por el Gobernador Civil, señor Martín Ballestero

LA LIDIA

EN CORDOBA

BARCELONA, 13. — Cinco toros de Rogelio M. del Coral y uno de Benítez Cubero, el cuarto, para Gitanillo de Triana, Pepín Martín Vázquez y Parrita.

Gitanillo de Triana escuchó palmas en la muerte de su primero; en su segundo hizo una faena de muleta que se ovacionó.

Pepín estuvo valiente en su primero, en el quinto, después de una faena adornada, que se aplaudió, lo mató de una estocada y descabello (Ovación).

Parrita escuchó aplausos en la muerte de los suyos.—(CIFRA).

EN CORDOBA

CORDOBA, 13.—Reses de doña Enriqueta de la Coba, para el rejoneador Rafael Baena y los diestros Ramiro Guardiola, Pedro Vigil y el cordobés José María Martorell.

Pedro Vigil sufrió una cogida en su segundo toro, de pronóstico reservado.

Martorell fué el triunfador de la tarde. Cortó las dos orejas en su primero y una en el último.

Guardiola escuchó palmas en su primero. Vigil escuchó aplausos en su primero.—(CIFRA).

Se establece un servicio especial de automóvil entre La Coruña y el Santuario de Pastoriza

En el Santuario de Pastoriza se dice misa todos los sábados a las ocho y todos los domingos y días festivos de precepto a las doce, lo que se hace público para conocimiento de los numerosos devotos de la Virgen, que por ignorar este horario no coincidían en sus visitas con la celebración del Santo Sacrificio.

Con objeto de dar facilidades a las muchas personas que constantemente se desplazan a dicho milagroso Santuario, partir del próximo día 20, se establecerá un servicio especial de automóvil entre La Coruña y Pastoriza.

Todos los domingos y días festivos saldrá de la Plaza de Pontevedra a las once para regresar a la una.

Esta noticia será muy bien recibida entre los incontables y fervorosos adictos de tan popular y extendida advocación gallega.

Arte

Sotomayor retratará a la esposa de Perón en Buenos Aires

El gran pintor gallego y director del Museo del Prado D. Fernando Alvarez de Sotomayor se marcha a la República Argentina.

Ha sido encargado de hacer un retrato a la esposa del presidente de aquella República, Eva Duarte de Perón, acontecimiento artístico de verdadera transcendencia internacional, pues tratarse de la primera dama argentina y un nuevo éxito en la carrera artística de nuestro ilustre paisano.

ABELENDA EN BARCELONA

Manuel Abelenda ha obtenido un nuevo triunfo en Barcelona.

Su nueva exposición en las Galerías Layetanas que ha atraído numeroso público ha terminado con la venta de todas las obras expuestas, hecho que por sí solo destaca cuanto gusta la pintura de nuestro paisano en aquella ciudad, la primera en el orden de las artes plásticas, de España.

"Abelenda—dice "La Prensa"—refleja maravillosamente todo el encanto de la tierra gallega". "El Correo de Cataluña" subraya que en el conjunto de su exposición "se nota una mayor alegría y vibración en el color". y "Solidaridad Nacional" asegura que "nadie como él ha reflejado la lírica belleza de las rías". Por último Viñas es en "Plástica" hace notar que Abelenda sonreirá irónicamente, con todos sus cuadros vendidos, cuando se le hable de crisis de venta.

DIAZ Y PARDO Y VAZQUEZ SEBASTIA, A LONDRES

Mañana, día 16, emprenderán su viaje a Inglaterra, para iniciar el disfrute de las bolsas de viajes que les fueron concedidas por la Diputación el joven y ya notable pintor Isaac Díaz Pardo y el también joven y destacado pianista Rafael Vázquez Sebastá.

Ambos han obtenido señalados triunfos en sus primeras salidas artísticas y emprenden ahora un viaje que puede ser muy fructífero para la definitiva formación de su personalidad. Vivamente deseamos que así sea.

LUIS CABEZUELO PAYAN
EXPORTADOR DE ACEITUNAS
DOS HERMANAS (Sevilla)
Solicita Agentes con buenas referencias en toda Galicia.

FIRMA SOLVENTE
Interesa relacionarse, con Agente Comercial Colegiado, introducido en juguetes y artículos finos de madera, para toda la región de Galicia. Dirigirse, R. I. M. A. Canuda, 37, 1.ª Barcelona

VENTA, TRASPASO En Barco de Valdeorras, Comercio tejidos, paquetería, ferretería, bazar, etc.
Excelente situación. Acreditadisimo. Más de 80 años existencia. Traspásase por retirarse negocio actuales propietarios.
Dirigirse a
José Rodríguez González. BARCO (Orense)

AGUAS DE MONDARIZ
FUENTES DE GANDARA Y TRONCOSO
DELICIOSA AGUA DE MESA
MUY CONVENIENTE EN TODO TRATAMIENTO SULFAMIDICO
La encontrará en todas partes, recién embotellada
Botellas de 1 litro, medio litro y botellines de ¼ litro
e.6.8705

DOLORES GOLPES CONTUSIONES REUMA
EMBROCACION HERCULES
VERDADERO LINIMENTO ESPAÑOL
ALIVIA TODO DOLOR

SRA. VDA. e HIJOS DE JAVIER PUIG
Lepanto, 1-2.º
VIGO

NO MAS MOTORES QUEMADOS con el AVISADOR DE DESEQUILIBRIO "LEMAG"
Un nuevo aparato de extrema seguridad para advertir instantáneamente que el funcionamiento del electromotor es defectuoso y evitar rigurosamente que se queme.
De venta en los principales establecimientos de electricidad.
Distribuidor exclusivo. JUBINDO, S. L.—General Mola, 29. MADRID
Teléfono 26-40-74.

La hernia y la tos
Es sabido que la tos favorece la salida de la hernia, lo que causa molestias y peligros. Recuerde entonces el novísimo ADMINICULO HERNISAN pequeño y blando dispositivo con Patente de Invención 154251, que evita los anticuados y engorrosos bragueros de hierro que dejan escapar la hernia. Consulte al médico. (C. C. S. 6443).
AVISO: Visita en LA CORUÑA martes 22, de 10 a 1, CONSULTORIO DOCTOR D. MANUEL ACERAL, CALLE PANADERAS, 52. En TUY, miércoles 16, de 10 a 1, CONSULTORIO DR. DON LUIS ALVAREZ (Edificio Banco Pastor). En VIGO, jueves 17, de 10 a 1, CONSULTORIO DR. DON LUIS MARTINEZ, CALLE POLICARPO SANZ, 25. En PONTEVEDRA, viernes 18, de 10 a 1, CONSULTORIO DR. PEREZ VAZQUEZ, CALLE ISABEL II, N.º 2. En VILLAGARCIA DE AROSA, sábado 19, de 10 a 1, CONSULTORIO DR. DON MANUEL FONDO IGLESIAS. En SANTIAGO DE COMPOSTELA, lunes 21, de 10 a 1, CONSULTORIO DR. DON ADOLFO GALLEGO, CALLE GRAL MOLA, 1. En EL FERROL DEL CAUDILLO, miércoles 23, de 10 a 1, CONSULTORIO DR. DON ANTONIO BENITEZ, CALLE MARIA, 2. En LUGO, jueves 24, de 10 a 1, CONSULTORIO DOCTOR DON JESUS LATAS, CALLE REINA, 18. Según sus prescripciones.
HERNISAN (ESTUDIO ORTOPEDICO)
BALMES, 104 — BARCELONA

Biblioteca de Galicia

CRONICA REGIONAL

Fué clausurada, en Lugo, la XXII Semana Pedagógica

LUGO, 14.—Como últimos actos de la XXII Semana Pedagógica, que con tanto aprovechamiento vino celebrándose, pronunció una interesante conferencia el inspector del Magisterio, don Ualdo Ruiz Tablado, que disertó sobre "Sugerencias pedagógicas para el maestro rural". Fué muy aplaudido. En el salón de columnas del Círculo de las Artes dió un recital de piano el M. I. Sr. don Antonio Moreno Fuentes, maestro de capilla de la S. I. C. B., que ejecutó en obsequio de los miembros del Consejo Superior de Investigaciones Científicas, profesorado y maestras semanistas un selecto programa.

SESION DE CLAUSURA

Se celebró en el Gran Teatro, presidiendo los señores gobernador civil, militar, representación del Obispo de la diócesis, inspector jefe de primera enseñanza, miembros del Consejo Superior de Investigaciones Científicas y otras autoridades.

Abrió el acto el inspector jefe señor García Ojeda, haciendo un resumen de la labor realizada durante la semana, alcance y valor que ha tenido para el Magisterio y niños. Seguidamente pronunció el discurso de clausura el doctor don Angel Alvarez, quien en nombre del Consejo Superior de Investigaciones Científicas, expresó su gratitud al señor gobernador civil, y a la autoridad académica que rige el destino cultural de la provincia, a los maestros asistentes y al pueblo de Lugo. Cerró el acto el gobernador civil, quien dijo que aprovechaba esta feliz coyuntura para saludar cordialmente a todos los maestros de la provincia, cuyo sacrificio personal elogió, ofreciéndose incondicionalmente para todo cuanto redunde en el mejor servicio de la escuela y del niño. Seguidamente, en nombre del Ministro de Educación Nacional, declaró clausurada la XXII Semana Pedagógica.

CONFERENCIAS CERVANTINAS

Mañana, día 15, a las diez y media, en el salón de fiestas del Círculo de las Artes, dará su anunciada conferencia sobre "El Conde de Lemos, protector de Cervantes", el catedrático de Lengua y Literatura del Instituto Femenino, don Julio Francisco Ogando Vázquez. La conferencia, como las anteriores, será pública, y a ella están invitadas las autoridades.

INTERVENCION DE GIMENEZ CABALLERO

La intervención del consejero nacional y catedrático de Lengua y Literatura del Instituto "Cardenal Cisneros", de Madrid, don Ernesto Giménez Caballero, se celebrará en el próximo mes de mayo.

Con este motivo la conferencia del catedrático de Lengua y Literatura del Instituto Masculino, don Lázaro Montero de la Fuente, "Perfiles de Dulcinea", se celebrará el día 23, Fiesta del Libro, en lugar del 15, como figuraba en el programa.

NOTAS DE SOCIEDAD

Con toda felicidad ha dado a luz una niña, la esposa de don Enrique Fernández, director del Laboratorio "Beca"; de soltera, Josefina Iglesias.

—Ayer domingo, en la parroquia de San Froilán, santificaron sus amores, la señorita María Victoria Esteban López y don José Zarza Somoza, ambos de conocidas familias lucenses.

VIGO

VIGO, 14.— Fondeó ayer en este puerto el vapor norteamericano "Edwin H. Duff", que procedía del puerto francés de La Pallice. Atracó al muelle de trasatlánticos, tomando 933 toneladas de wolfran para Nueva York. Esta noche proseguirá viaje al puerto neoyorquino.

CUMPLIERON CON EL PRECEPTO LOS AGENTES DE LA POLICIA URBANA

En la iglesia parroquial de Santiago el Mayor han cumplido ayer con el Precepto Pascual 150 policías urbanos del Ayuntamiento de Vigo. Durante la ceremonia un grupo de muchachas cantó diversos himnos eucarísticos.

Finalizado el acto, los agentes urbanos fueron obsequiados con un desayuno en un bar de la localidad. En el transcurso del mismo el concejal que ostentaba la representación del alcalde, señor Alvarez García, pronunció palabras laudatorias por el acto que acababa de celebrarse.

—También ayer cumplieron con el Precepto los enfermos del Hospital Municipal. Al acto asistieron representaciones del Ayuntamiento de Vigo, que acompañaron al Santísimo que iba bajo palio a las distantes salas del establecimiento. Los enfermos fueron obsequiados más tarde con una comida extraordinaria.

PONTEVEDRA

SOLEMNIDAD EUCARISTICA

PONTEVEDRA, 14.—Revestida de su tradicional esplendor se celebr ayer en Santa María el acto de serie administrada la Comunión pascual a los enfermos e impedidos de aquella parroquia. La procesión salió a las nueve, y en ella figuraban caballeros de la Cofradía del Santísimo y demás Asociaciones eucarísticas con Acción Católica, todas ellas con sus banderas respectivas. Infinidad de señoras seguían devotamente al Santísimo que bajo palio conducía el rector de la parroquia don Jesús Mansilla. Cerraba la marcha un piquete de Infantería, con la banda de música de Falange. Muchas calles se engalanaban con vistosas colgaduras y alfombras de flores y ramajes. Infinidad de flores eran arrojadas desde las ventanas y balcones al paso de Jesús Sacramentado.

AGASAJO AL ALBACETE

La afición pontevedresa, para corresponder a los agasajos que en Albacete recibió nuestro titular, hizo objeto de cordiales agasajos a los jugadores del mencionado equipo. El Excmo. Sr. Gobernador civil(don Luis Ponce de León, presidente honorario del Pontevedra, obsequió con una cena al Albacete.

NOTAS MILITARES

Pasa a la tercera región, en situación de disponible forzoso, el coronel de Artillería don Luis Peralle de Vicente, que se hallaba en igual situación en Pontevedra.

Se concede el haber pasivo de 787 pesetas al teniente de la Guardia civil don Desiderio Gamacho Pinille, residente en La Guardia, y el de 253'75, al policía armada Antonio Artíguez Mayor, residente en Pontevedra.

—En la Secretaría del Gobierno militar de esta Plaza y para un asunto que le interesa, se requiere la comparecencia de doña Pilar Santamaría Castro, que en 1945 residía en la calle del Progreso de esta capital.

DEVUELVE UNA RUEDA ROBADA

Días pasados le ha sido robada una rueda completa de automóvil al industrial don Antonio Pérez Conde, vecino de Poyo. El autor del robo, al ver que la Policía trataba de descubrirlo, envió a dicho industrial un anónimo, confesándole que la rueda le sería devuelta, y al efecto la Policía recuperó aquélla debajo de las escaleras de un edificio de la calle de Michelena, en donde el ladrón la había depositado.

PARA LA COMISION PROVINCIAL DE MONUMENTOS

Para adquisiciones y sostenimiento de la Comisión Provincial de Monumentos el Ministerio de Educación Nacional concedió un crédito, del que a la de Pontevedra corresponden 800 y 373 pesetas.

MARIN

En la mañana del sábado estuvo en ésta, visitando las obras del nuevo templo parroquial, el Obispo Auxiliar de la diócesis, señor Souto Vizoso, al que acompañaba el canónigo Dr. Gavet.

El ilustre Prelado visitó el nuevo hotel residencia de oficiales de la Marina y el Colegio de la Inmaculada Concepción.

* * *

En la tarde del sábado fué bendecido e inaugurado oficialmente el nuevo hotel-residencia de oficiales "Javier Quiroga". Con este motivo se celebró un té-baile hasta las nueve de la tarde.

NATALICIO

Con toda felicidad ha dado a luz un hermoso niño, primer hijo de su matrimonio, la joven esposa de don Gonzalo Yero Belmonte, de soltera Aurelia María Cabeza Ortega.

Nuestra enhorabuena a los padres y abuelos.

* * *

El partido de baloncesto jugado el domingo en el campo de San Narciso entre el América de Vigo y A. C. de Marín, del torneo correspondiente a la Copa Federación, ganó el Acción Católica por su gran superioridad sobre el visitante.

TEIJEIRO

A las doce del día 10 último, se verificó el enlace matrimonial de la señorita Florinda Ulloa García con el alcalde de este Ayuntamiento, don Manuel Barral Suárez, ambos pertenecientes a destacadas familias de la localidad.

Bendijo la unión, asistido por los señores párrocos de Fojado y Curtis, don Abelardo López y don Francisco Correa, el que lo fué de ésta don Restituto Ventoso Mancino, hoy de Negreira. Fueron padrinos don José Barral, padre del novio, y doña Hermitas Seoane de Ares, prima de la novia. Firmaron el acta, de la que dió fe el señor juez comarcal don Benigno Sánchez, significados amigos de los contrayentes.

†

LA SEÑORA

Doña Encarnación Galán López

Falleció el día de ayer a los 65 años de edad, después de recibir los auxilios espirituales.—D. E. P.

Su apenado esposo D. Ricardo Sande Insua (conserje del Banco Español de Crédito); su madre política doña Concepción Insua Freire (ausente); su ahijada Carmen Montero Rodríguez; hermanos políticos don Perfecto Sande Insua y doña Antonia Rodríguez, D.ª Mercedes y D.ª Manuela (estas dos últimas ausentes), sobrinos, primos y demás familia.

RUEGAN a las personas de su amistad se dignen asistir a la conducción del cadáver al cementerio católico, acto que tendrá lugar hoy a las 6 de la tarde, por cuyo favor les anticipan las más expresivas gracias.

Casa mortuoria: Independencia, núm. 15. (Funeraria Varela)

†

PRIMER ANIVERSARIO DE

Doña Ramona Sabio Barral

FALLECIO EN EL MES DE MARZO DE 1946

D. E. P.

Sus sobrinos D. Tomás, D. Enrique, doña Aurelia, doña Amelia, don Fernando y don Emilio y demás familia,

INVITAN a sus amistades al funeral de aniversario que por el eterno descanso de su alma tendrá lugar hoy, día 15, en la iglesia parroquial de Santo Tomás, a las diez de la mañana, por cuyo favor les quedarán muy reconocidos.

†

OCTAVO ANIVERSARIO DE

Doña Rosa Sanmartín Seco

Que falleció el 16 de abril de 1939, después de haber recibido los Santos Sacramentos y la Bendición de Su Santidad.

R. I. P.

Las misas de 7'30, 8, 9'30 y 10 que se celebren mañana día 16 en la iglesia del Sagrado Corazón (PP. Jesuítas), serán aplicadas por el eterno descanso de su alma.

Su esposo don José Ares Pollán, hijos y demás familia,

RUEGAN a sus amistades la encomienden a Dios en sus oraciones y asistan a alguno de dichos actos, por cuyo favor anticipan gracias.

Compostela iniciará a construcción de varios importantes edificios

Una Residencia para estudiantes y tres grupos escolares

El Ayuntamiento y algunas Entidades particulares construirán viviendas

Por **JESUS REY ALVITE**

SANTIAGO.— Estamos satisfechos por la política de construcciones que en fiebre beneficiosa para la urbe hase apoderado del Ayuntamiento y de algún que otro convecino. Era hora ya que se pulsara esta cuestión, para acabar con la pasividad que agudizaba este problema. Ahora hay interés en que Santiago progrese en el aspecto urbanístico y en la construcción de viviendas.

El Ayuntamiento se ha lanzado a una política de construcciones en gran escala. Nos lo indica con los expedientes resueltos por la Comisión de Fomento y otros que pronto saldrán del "laboratorio" del arquitecto municipal.

Anunciamos entre éstos, los edificios para el Macelo Municipal, el Campo de la Feria, los tres Grupos Escolares, aparte del que acaba de crear, subvencionándolo el Gobierno las obras de reparación interior del Palacio Consistorial y la total urbanización, con la traducción de efectuar la edificación de viviendas, de las calles del Ensanche.

Algo decisivo será para la total transformación de la ciudad, la resolución del expediente que obra en poder del Gobierno, petición que presentó al Caudillo el alcalde Sr. Sarmiento Garra, de seis millones de pesetas para atender al pavimento total de las calles.

Otro interesante proyecto es la apertura de una calle que pasando por lo que es hoy callejón inhóspito de Caramoniña, dará una solución radical y hermoseará este paraje a la circulación rodada de Santa Clara, Santo Domingo y Puerta del Camino.

Se nos asegura que ya todo está formalizado en el Ayuntamiento. De ahí que nada de extraño tendría que en lo que hoy son huertas, se edificaran viviendas y pudiera levantarse también uno de los regios edificios para uno de los tres Grupos Escolares, por comprender esta zona uno de los contingentes más amplios de chiquillería de Compostela.

Un poco más arriba de la aludida zona, en una variación que se inicia después del Convento de Santa Clara, se procede a la construcción de una Residencia para Estudiantes, capaz para ciento ocho residentes que entrará en función en octubre del año de 1948, como ya digimos en EL IDEAL GALLEGO.

Las obras importarán cinco millones de pesetas. Una sociedad constructora ha decidido acometer, por el importe de diez millones más de pesetas, la realización del sustancial proyecto para la construcción del problema de la vivienda. En su última reunión de accionistas, dispuso el aumento del capital social y encomendó a un arquitecto la confección del proyecto para el bloque de viviendas de una amplia zona de terreno que posee en los que muy pronto, en el transcurso de un par de años, será en la Estila una de las avenidas modernas de Compostela.

Registramos con alegría santiaguesa esta rectificación iniciada en los compostelanos, al enfrentarse de cara y sin desmayo, con la agobiante cuestión de la edificación.

SANTIAGO

SANTIAGO, 14. — Por el Ministerio de Justicia se han concedido para obras de reparación en las iglesias siguientes, las cantidades de: 4.000 pesetas, para la iglesia de Puente Cesures; 3.000 para la iglesia de San Salvador de Pazos; 3.000 para la iglesia de Couceiro; 3.000 para la iglesia de San Julián de Sales; 3.393'40 para la iglesia de Santa María de Cayón.

EL OBISPO AUXILIAR A MADRID

Salió para Madrid el Obispo Auxiliar de Compostela, doctor Souto Vizoso. Hasta la estación de Curtis le acompañó en el auto de la Alcaldía el primer regidor de la ciudad, señor Sarmiento Garra. El señor Obispo Auxiliar bendecirá el martes una capilla en el Ministerio de Marina, y el miércoles dará la primera comunión a un hijo del almirante Regalado.

EN ROMA SE CONSTITUIRA UNA COFRADIA DEL APOSTOL

El joven santiagués señor Bacariza Varela, que se encuentra en Roma ha solicitado instrucciones de la Cofradía del Apóstol para constituir en aquella capital una delegación, con la misión de enviar en el Año Santo peregrinaciones al Santuario del Apóstol.

NECROLOGIA

Víctima de rápida dolencia falleció don Jacobo Seijas Poch, funcionario de la Secretaría de la Sociedad Económica. El sepelio de su cadáver, que se efectuó hoy, ha constituído una sentida manifestación de duelo. Participamos del dolor que embarga a sus familiares.

LA PROCESION DEL CRISTO DE CONJO

Una gran manifestación de fervor ha constituído el desfile de la procesión del Cristo de Conjo, en la que portó el guión de la Congregación el distinguido comisario del Cuerpo general de Policía, nuestro querido amigo don Castor Prieto Rodríguez, figurando a ambos lados suyos el jefe de la plantilla local de la Policía Armada, señor Herreros, y el farmacéutico señor Illvero de Aguilar. Acompañaron al señor Prieto Rodríguez con vela centenares de sus amistades y devotos del Cristo de Conjo.

En el lugar de Conjo, por la tarde, se celebró animadísima romería, que fué amenizada por la banda popular de Alongos, que dirige el maestro Beristain.

†

EL SEÑOR

DON FERNANDO FREIRE PEREZ

Empleado del Kiosco Alfonso

Falleció en el día de ayer a los 32 años de edad, después de recibir los Auxilios Espirituales — **R. I. P.**

Su apenada esposa doña María Blanco, su hijo Emilito, madre doña Dora Pérez, hermano Enrique, madre política doña Anselma Hermo, hermanos políticos, tíos, sobrinos y demás parientes,

RUEGAN a sus amistades se dignen asistir a la Misa que por su eterno descanso se celebrará el sábado día 19, a las ocho y media en la iglesia de Santo Tomás, y a la conducción del cadáver que tendrá lugar hoy a las trece horas, por cuyos favores les anticipan gracias.

Casa mortuoria: Trav.ª San Roque, Corralón 6 (Gran Funeraria)

†

Cuarto aniversario del señor

DON LEOPOLDO BREMON Y LLANOS

Que falleció el día 10 de Abril de 1943

Y veintidós aniversario de su esposa

DOÑA ELVIRA LLANOS GIMENEZ

Que falleció el día 29 Septiembre 1924

D. E. P.

Sus hijos, Antonio, Leopoldo y Elvira; hijas políticas, nietos y demás familia,

SUPLICAN a sus amistades los encomienden a Dios nuestro Señor y asistan al funeral de aniversario que, por el eterno descanso de sus almas, se celebrará Dios mediante mañana miércoles día 16, a las diez menos cuarto en la Iglesia Parroquial de Santa Lucía así como a la misa del día 10 de todos los meses en la R. e I. Colegiata, favor por el cual anticipan gracias.

Notas necrológicas

Después de haber recibido los Santos Sacramentos entregó su alma a Dios don Gabriel Cea García, capitán honorario de Infantería retirado, que lo mismo en su situación castrense que en la civil, gozaba de merecido prestigio por las excelentes dotes personales que lo adornaban.

Compartimos muy sinceramente el dolor que embarga a sus calificados deudos.

— Confortada con los auxilios espirituales dejó de existir en Crendes, donde era generalmente considerada, doña Inés Rodríguez Seoane viuda de Fariña, señora sumamente bondadosa que contaba con grandes afectos.

Expresamos a su estimada familia nuestro más sincero pésame, por tan sensible pérdida.

— En Sada extinguió su vida doña María Golan Ramos, quien por sus destacadas cualidades morales se hacía apreciar de cuantos la trataban, causando su muerte en aquella localidad vivísimo pesar.

Nosotros participamos intensamente del que aflige a sus apenados deudos, a los que deseamos cristiana conformidad para poder soportar la irreparable desgracia.

— En esta localidad extinguió su vida confortado con los auxilios de la religión don Fernando Freire Pérez, activo y competente empleado del Kiosco Alfonso, que disfrutaba de muchas simpatías entre el público habitual de aquel concurrido salón de cine.

Expresamos a la Empresa y personal del mismo y a la apreciable familia del finado nuestra más sentida condolencia.

Biblioteca de Galicia

EL FERROL DEL CAUDILLO

EL DIA DEL PRELADO

EL FERROL DEL CAUDILLO, 14.—Ayer se celebraron en todas las iglesias de la ciudad solemnes cu..os con motivo del Día del Prelado.

Los templos se vieron abarrotados de fieles.

Se enviaron al ilustre Prelado doctor don Fernando Quiroga Palacios, Obispo de Mondoñedo, numerosos testimonios de salutación y adhesión inquebrantable de los católicos ferrolanos.

NOTICIAS DE MARINA

Se nombra comandante del submarino "General Sanjurjo" al capitán de corbeta don Francisco Javier Elizalde Laínez, que cesa de profesor de la Escuela Naval Militar.

—Pasa destinado de profesor jefe de la Sección del Instituto y Observatorio de Marina el capitán de corbeta don Mariano Rodríguez y Gil de Atienza.

—Embarca en el buque hidrógrafo "Tofiño" el alférez de navío don Luis González López.

—Embarca en el buque planero "Artabro" el alférez de navío don Manuel Garófano Márquez.

—A petición del interesado se le concede el pase a la situación de supernumerario al capitán de corbeta don Vicente Gómez-Pallete y Mezquita.

—Se dispone que asistan al curso de Información de Cifra y Criptografía el teniente de navío, don Augusto de la Gándara Fellner y los alféreces de navío don Ricardo Sobrino y de la Sierra y don Julio Valdelomar de la Vega.

LAS MAREAS

Día 15.—Pleamares: a las 11'30 de la mañana y a las 12'03 de la noche Bajamares: a las 5'27 de la mañana y y las 5'51 de la tarde.

EL PUERTO

Entrados: vapor "Cabo Corona" de Barcelona y escalas con carga general; vapor "Cabo Cervera", de Gijón, con carga general; vapor "Ineschu", de Gijón, con carbón.

—Salidos: vapor "Cabo Corona" para Gijón, con carga general; vapor "Cabo Cervera", para Barcelona y escalas, con carga general.

FAMILIAS NUMEROSAS

Deben presentarse en las oficinas municipales los beneficiarios de familias numerosas siguientes:

Señores don: Adolfo Calen.l Carriles, Francisco Doplco González, Ramón Núñez Tenreiro, Nicolás Lepique Suárez, Andrés Breijo Méndez, José Permuy López, José Castro Caruncho, Gonzalo Torrente Ballester, José Allegue Fernández, Rafael Couce Pita, Marcelino Domínguez Pérez e Isabel Lorenzo Sánchez.

PENSIONES

Se concede la pensión de 1.666'65 pesetas anuales a doña Elena Baños Cabezón, viuda del cartero que fué de esta ciudad, don Rafael Pérez Carrasco.

DE SOCIEDAD

Por los señores de Fernández Valcárcel (don Claudio) y para su hijo don José Manuel ha sido pedida a la señora doña Carmen Granados, viuda de Fernández, la mano de su hija Isabel.

La boda quedó fijada para el próximo mes de julio. Nuestra cordial felicitación a los novios y familiares.

DELEGACION LOCAL DE ABASTECIMIENTOS

Durante los días 18 y 19 del actual mes de abril, se distribuirán al público de esta ciudad, La Graña y Zona de Serantes, los artículos que a continuación se relacionan:

Aceite, un cuarto de litro; arroz especial 100 gramos; jabón, 100 gramos; azúcar, 100 gramos.

Infantiles.— Harina, 700 gramos; aceite, un cuarto de litro; arroz especial, 100 gramos; jabón, 200 gramos; azúcar, 200 gramos.

Transeuntes.—Aceite, un cuarto de litro; jabón, 100 gramos; azúcar, 100 gramos.

BETANZOS

Dentro de unos días, y a bordo del vapor "Marqués de Comillas", que saldrá del puerto de Vigo, marchará a México el culto abogado don Manuel Vico López, acompañado de su esposa, doña Concepción Fernández Beade. El Sr. Vico, que cuenta en esta ciudad con muchísimas simpatías, fué objeto de un cariñoso homenaje por sus amigos, quienes le ofrecieron una comida en la "Casilla", que estuvo muy concurrida y animada.

Deseamos a los señores de Vico un feliz viaje y pronto regreso.

* * *

Nuestro estimado amigo el contratista de obras, don José Mauri Ingles, que fué objeto de una delicada operación quirúrgica en una clínica de esa capital, se encuentra actualmente muy mejorado, y en franca convalecencia.

Le hacemos presente nuestra enhorabuena.

BOVEDA

El día 9 último se celebró en esta villa, con gran afluencia de público, la tercera feria de nueva creación que se viene celebrando mensualmente, siendo muchas las operaciones de compra y venta realizadas, tanto de ganado vacuno como de cerda y lanar, así como de los demás productos del campo.

Los PUERTOS

LA CORUÑA

Entrada de un yate inglés.— De arribada, por haber sufrido una avería en el motor, entró ayer en este puerto el yate inglés "Mishdakh". Viene tripulado por 16 hombres y lo manda el capitán míster R. Wright Procede de Brixham (Inglaterra) y va para Kuweit, en el Golfo Pérsico Quedó atracado al muelle del R. C Náutico.

Movimiento ordinario.— Entraron: "Castillo de Villafranca", de Tenerife, con pasajeros y un importante cargamento de plátanos. "Alejandro", de Bilbao, con cemento; "Juanita de Chavarteguí", de San Esteban de Pravia, con carbón, y "Concha", de Vivero, con abono.

eDspachados: "Bernardo I", para Ortigueira, y "Concha", para Vivero, ambos en lastre.

Salieron: "Castillo Villafranca", para Santander, con pasajeros y fruta. "El Gaitero", para San Ciprián en lastre; "Airoso", para idem con idem.

Se esperan: "Isla de Tenerife", de Guinea, con pasaje y carga; "Comparada", con cemento, y "Polar", a cargar pirita quemada.

SECCION MEDICA

Dr. Víctor Fernández Alonso
Medicina General — Rayos X
Horas de consulta: De 11 a 1 y de 4 a 7
S. Andrés 115-1.° Te. 1344 La Coruña

Dr. Joaquín García López
CIRUGIA GENERAL
Rayos X portátil) Consulta de 4 a 6
Ramón de la Sagra, 9 2.°

Dr. López-de la Osa
Cirujano ex interno de los Hospitales de la Facultad y Princesa de Madrid Cirugía General—Rayos X (con servicio portátil) Especialista en Nervioso y glándulas internas (Hipófisis. Tiroi des Sexuales etc.—Avda Finisterre 13

José P. Estrada
Ex-médico interno de la "Casa de la Madre núm 2", de Madrid Especialista en Partos y enfermedades de la mujer. Consulta de 11 a 1 y de 5 a 7 Rúa Nueva. 19-2.°

Dr. Ovidio Vidal Ríos
Comandante médico jefe del laboratorio de Hospital Militar Medicina general. Especialista en Metabolismo, Nutrición y Glándulas de secreción interna Payo Gómez 15 1.° dcha Te. 3214

Dr. Merino
PIEL — VENEREAS — URINARIAS
RIÑON — VEJIGA — PROSTATA
Preguntoiro. 6 Teléf 1238 Santiago

E. García Márquez
OCULISTA
Consulta y operaciones de 11 a 1 y 4 1/2 a 7 San Nicolás. 4-1.°

Dr. Alvarez de la Cruz
GARGANTA. NARIZ Y OIDOS
Jefe de Servicio de esta especialidad en el Hospital Militar Horario de consulta: De 12 a 2 y de 4 a 6.
Federico Tapia 51-55 pral. derecha

L. Sánchez Mosquera
Oidos, Nariz y Garganta
Consulta: De 10 a 1
Compostela núm 8, segundo.
(Casa Viturro). Tel. 1474.

Dr. Godofredo A. Robles
Tratamiento de Hemorroides, Fisuras Fístulas, Salida del intestino, Varices Ulceras, Lipomas e Hidrocele sin operación Eczemas, Reumatismo Matriz y Cirugía general
Paz, de Lugo, 11 1.° De 10 a 1

Dr. Ramallal Rumbo
Cirugía General — Rayos X
Especialista en Traumatología y Ortopedia. (Huesos, articulaciones, músculos, etc.) Arzobispo Lago, 8 (Detrás de Palacio Justicia).
De 12 a 1 y de 4 a 6 Teléfono 1255

Francisco Cid
Comandante Médico especialista en enfermedades del Riñón. Vejiga y Próstata — Tratamiento sin operación de Hemorroides, Fístulas y Varices
Consulta: de 10 a 1 y de 5 a 7.
Castelar, 16 — Teléf 2790

Dr. J. Garrote
VIAS URINARIAS
(Venéreo, riñón, vejiga y próstata.
Diatermia, Electrocoagulación.)
Consulta Linares Rivas, 35-2.° T. 3111
SANATORIO: Unión, 26 Teléfono 3334
La Coruña

Dr. Emilio Baeza
CIRUGIA GENERAL
Especialista en huesos y articulaciones
Consulta: Linares Rivas, 35 2.° (Casa Barrié) De 12 a 1 y de 4 a 6
Sanatorio Unión 26.

Dr. Pío García López
Enfermedades de la Piel y Venéreas
(Radiunterapia
SAN ANDRES, 6 y 8 2.°
Consulta de 11 a 1 y de 5 a 7.

García-Ramos
Especialista Piel Sífilis Venéreo. Electricidad médica Diatermia Lámpara de cuarzo Ferro 21 (Frente a Palacio de Justicia). De 10 a 12 y de 5 a 7

Delegación Provincial de Abastecimientos y Transportes

RETIRADA DE CARTILLAS DE RACIONAMIENTO A UN ESTABLECIMIENTO DE ULTRAMARINOS

Por irregularidades en el servicio, al Excmo. Sr. Gobernador Civil jefe de estos Servicios ha dispuesto que se retire el cupo de artículos intervenidos y el cartillaje por tiempo indefinido al industrial detallista de esta localidad, ficha 190, DON JUAN PARDO CASANOVA, sita en la Plaza de Lugo núm. 7 y 8.

Por lo cual todas las personas racionadas en el citado ultramarinos se suministrarán a partir de la presente semana (la 16) en el establecimiento de los señores Quintela y López, ficha 214 que tiene su establecimiento en la misma Plaza de Lugo, número 19.

La Coruña, 15 de abril de 1947.
El Subdelegado provincial, Alejandro Pérez Riveiro.

SANATORIO QUIRURGICO DE SAN LORENZO
de los Drs. ALSINA y M. DE LA RIV.
Teléf 1006. SANTIAG

POR 50 PESETAS
enviamos contra reembolso, preciosa estilográfica CLIPER forma torpedo, plumín 14 quilates, garantizada por CINCO AÑOS.
Comercial Gavi. Apartado 7.014. Madrid
(Sírvase citar este periódico)

La Coruña y Compostela celebraron con la mayor solemnidad el "Día del Prelado"

(CONTINUACION DE PRIMERA)

ras, quien, en brillantes párrafos y con suma claridad desarrolló el tema "Los Obispos como sucesores de los Apóstoles con la triple potestad de enseñar, gobernar y santificar".

Terminado el sermón se entonó el Te-Deum y después de la bendición y reserva, se cantó el "Cristo Vence".

El solemne acto eucarístico, estuvo presidido por los presidentes y directivos de las diversas ramas de Acción Católica con las Juntas territoria. y locales y el Consiliario de los Hombres de A. C. Durante el religioso acto, permanecieron delante del presbiterio las banderas de hombres y jóvenes de Acción Católica y los banderines de Aspirantes, con el guión del Consejo territorial de los Jóvenes de A. C.

Los cánticos religiosos estuvieron a cargo de un coro de alumnos de la Escuela-Hogar de Santa Margarita.

EN SANTIAGO

SANTIAGO 14.—Se celebró el domingo en Compostela el "Día del Prelado". Con este motivo, el Ilustre Arzobispo doctor Muniz de Pablos, ha recibido la visita en el Salón del Trono, rodeado de las principales autoridades locales y de sus capitulares, de todo el elemento religioso, civil y militar de la ciudad, en un acto de inconfundible afecto y de homenaje a la Iglesia.

Llevó el peso de la organización de "Día del Prelado" la Junta Diocesana de Acción Católica, que ha revalidado el acierto de sus trabajos de organización, por lo que merece en su obra, los plácemes de esta constancia.

Para besar el anillo pastoral del Prelado y demostrar al doctor Muniz de Pablo la adhesión ostensible que recibió, hubo dos turnos de visitas.

Para el elemento eclesiástico, a las once; y para el civil y militar, a las doce.

El señor Arzobispo dió emocionado a besar el anillo pastoral a sus visitantes y al final de ambas recepciones, ha conversado con las principales autoridades locales, teniendo juicios de gratitud hacia el pueblo compostelano que le testimonió sus afectos.

Antes de la recepción civil y militar, el Prelado recibió la visita de la Junta directiva de la Archicofradía del Apóstol Santiago, de la que es presidente nato, y que le hizo entrega de la Medalla de Oro de la misma, agradeciendo en su alto valor, esta distinción. Con los directivos se ocupó del Año Jubilar, y los aleccionó a perseverar en la fe y entusiasmo que viene haciendo gala, para que dicha anualidad deje una huella indeleble de esplendor en la crónica de las peregrinaciones.

Por la tarde, en la Catedral, se celebró el anunciado acto eucarístico, habiendo concurrido con sus respectivas banderas todas las asociaciones religiosas de la población y muchos particulares.

El templo ofrecía un magnífico aspecto, por la gran concurrencia.

Hubo Exposición, Rosario y Laudas, éstos interpretados con la magnificencia que pone en todas sus actuaciones, en obsequio del Prelado, por la "Schola Cantorum" del Seminario.

A continuación, el canónigo magistral, don Andrés Lago Cizur, pronunció un elocuente sermón, glosando la solemnidad del día y al ocuparse de la obra del Prelado, puso de manifiesto dos de sus principales gestiones: el Seminario y la Casa de Ejercicios.

Finalizó el Día del Prelado, cantándose el Himno al Apóstol.

El Ideal Gallego
ofrece a usted sus Talleres de Artes Gráficas y Fotograbado

Anuncios por palabras

Alquileres

ALQUILASE amplia habitación, caballero o matrimonio. Informan: Agencia Pantos. Riego Agua, 10.

Avisos

SEÑORAS, permanentes, peinados Peluquería "Los Suizos" Linares Rivas, 26 Teléfono 3291.

ALHAJAS Tasador autorizado. A Hernández Gil. Joyero fabricante San Andrés, 35, primero, Teléfono 1102.

Compras

LIBROS antiguos y modernos compro. San Andrés, 84, librería

ALHAJAS. Compro brillantes y objetos oro y plata Hernández San Andrés, 35, primero, Teléfono 1102.

COMPRA venta de fincas Carpio Martínez Sevilla Av de la Marina 16-17, bajo.

COMPRAMOS pelo, pagamos mucho Petisalón Real, 90.

SE compra finca extensa, cualquier parte región gallega, junto a carretera o estación ferrocarril. Perito Agrícola Dositeo López, San Andrés, 34, Coruña.

Demanda

NECESITASE buena cocinera joven, con informes. Razón Marina, 17, bajo.

Fincas

AGENCIA Cabana, Olmos, 16 y 18-1.°, vende, capitalizando del 4 al 8 por 100 las siguientes casas:

Calles	Pesetas
4 Camnos	515.000
A. Vicent	975.000
P España	525.000
P. Galicia	800.000
P M Pita	425.000
P Baán	1.150.000
Unión	210.000
A Amrica	275.000
Sntander	130.000
A. Viñes	105.000
Dársena	215.000

Solares 8 x 20 en Caballeros a 45.000. Solares de 7 y 8 x 18 en Av. Lombardero, próximo Plaza Pontevedra, precios 35, 50 y 65.000. Chalet tres plantas, 10 habitaciones, cocina, baño, garage, y huerta de 22 ferrados amurallada, más tres casas de tres plantas, todo desalquilado, precio de verdadera ganga 135.000 pesetas. Otros chalets con huerta, vendo varios por el Puente Pasaje, playa Santa Cristina, Santa Cruz, Oleiros, Guísamo Cambre Cecebre, San Pedro, El Burgo, Vilaboa, Ciudad Jardín, etcétera. Precios módicos. Informes: "Cabana". Tel. 1857.

MAGNIFICA casa, 7 plantas, dos calles, aristócrata situación. Precio 800 000 Renta 4.000. Casa esquina, seis plantas, sólida construcción, precio 525.000. Renta 2.300. Casa todo confort, bajo y cinco pisos, a lado Ayuntamiento, precio 550.000 Renta 3.000. Casa de 10 x 14, de cinco plantas frente a Capitanía, nuevo hotel Finisterre (Solana) y Puerto, dejando el bajo, 3.° y 4.° desalquilados y el 1.° y 2.° con buena renta, precio de verdadera ganga 220.000. Casa de tres pisos muy bien situada, bajo propio para establecimiento, piso de 5 amplias habitaciones, cocina y baño, suntuosa decoración y desalquilada, pudiéndose alquilar en más de 1.200. Precio de verdadera ganga 185.000 Casa de bajo y piso, derecha e izquierda, con huerta y un piso desalquilado, rentando 350. Precio 66.000. Informes: Agencia "Cabana, Olmos, 16 y 18-1.° Teléfono 1857.

Peluquerías

PELUQUERIA "Hortensia" Permanentes, peinados. Torre, 3 Teléfono 2228.

Pérdidas

PERDIDA sortija zafiro y perlas por Damas a Real Gratificarase entrega Puerta Al res, 17.

Préstamos

PRESTAMOS operaciones de crédito y compra venta de toda clase de valores Francisco Martínez Sevilla Corredor de Comercio Colegiado Notario Mercantil Marina 16 y 17, bajo.

CAL
Viva, apagada e hidráulica
Pardo Parada, S. L. La Coruña
Artículos de Saneamiento y Construcción

Modistas

FAJAS "Mely" Cauchos Tricotas Telas a medida. Real, 15 primero

Motores

MOTORES Diesel, gasolina y eléctricos, alternadores, dinamos, transformadores grandes existencias. Eléctricos Vascongada. Durango (Vizcaya

GRUPO bomba para riego, gasolina y gas-oil entregas inmediatas. Suarez Hijos Madera, 17.—27194. Madrid.

Ofertas

CORTE confección a domicilio por profesora titulada. Orzán, 31, primero.

Testamentarías

TESTAMENTARIAS, derechos reales, pensiones civiles y militares, y tramitación de toda clase de epedientes Francisco Martínez Sevilla Gestor Administrativo Colegiado Marina 16 y 17, bajo.

Tintorerías

TINTORERIA "La Española" Limpieza en seco Tintes a muestra Especialidad teñidos de abrigos de cuero Despachos San Agustín, 8 Barrera, 34 Talleres, Florida, 36. Teléfono 1327

TINTORERIA "Especia" Limpieza en seco y teñidos, rapidez garantía. Orzán, 157.

Transportes

MUDANZAS embalajes Transportes "Coruña Luchana, 1 Teléfono 3383.

CRUCIGRAMA

HORIZONTALES.—A, Villa de Tarragona; B, Prólogo; C, Habitar; D, Nombre árabe. Toreo; E, Regalada, Observo; F, Util de labranza (Invertido).

VERTICALES.—1 Sitio ameno para paseo; 2, Obispo; 3, Habite; 4, Aguzará; 5, Obsequio; 6, Invertido, anuncia; 7, Estrella.

Solución al jeroglífico núm. 665: Se asombra de ello.

Traspasos

TRASPASASE acreditada industria en esp en dido bajo de Santiago, magnífica situación comercial gran porvenir económico informará Manuel Reino Rosa 14 Castro, 47 primero. Santiago.

Varios

BORDADOS, incrustes, esmerado trabajo Informan: Cantó Grande, 14-3.°

SEMILLAS hortícolas, pratenses, forrajeras y flores Isidoro Mira Linares Rivas, 30.

Venta

VENDO taller de niquelados Tabernas, 25, bajo.

VENDO camión Dodge, 21 HP Informa José Parda Mugía-Mejo.

MAQUINAS para confección punto todos tamaños, enseñanza y venta en Vigo. Progreso, 5.

SEMILLAS de todas clases, autorizado para su venta por la Dirección General de Agricultura, socio fundador de Sesesa S. A importadora de semillas Isidoro Mira Linares Rivas, 30.

VENTA de piano pianola Steinberg magnífico completamente nuevo. Informes Teléfono 1655.

GRANJA "El Roja". Venta de vacas holandesas y gallegas en plena producción. Dirigirse: Manuel Laze, Ciudad de Lugo, 4, primero, La Coruña.

VENDO furgoneta Dodge 1.500 kilos, magnífico estado. Razón: Teléfono 1910.

VENDO victrola con discos. Caballeros letra Z.

EL IDEAL GALLEGO ofrece a usted sus Talleres de Artes Gráficas y Fotograbado.

Biblioteca de Galicia

El Ideal Gallego

La Coruña, martes, 15 de Abril de 1947 — Teléfonos: Redacción 1177—1594.— Administración 1542

Ahora resulta que en Grecia y en Fulton Churchill tenía razón

Por V. V. V.

Churchill acaba de apuntarse un tanto importante para el futuro político propio y para la política internacional británica. Le ha bastado la publicación de un artículo que ha sido lanzado en todo el mundo. Su tesis sobre la intervención británica en Grecia y—provocado por él en momentos gravísimos para el porvenir del país, porque era amenazado de invasión comunista—y su tesis de unión firme entre Inglaterra y Estados Unidos para oponerse al expansionismo rojo, han mostrado a la larga ser no sólo de completa actualidad sino adoptadas por quienes entonces las combatieron. En Norteamérica se movió una ola de oposición a Inglaterra cuando Churchill lanzó las tropas británicas a una intervención en Grecia. En Inglaterra se movió también una avalancha de críticas—incluso en el Parlamento—contra Churchill personalmente (era entonces jefe del Gobierno) y contra la intervención. Pero Churchill, como César en otro tiempo, ha podido decir ahora: "Llegué, vi y vencí". Porque no actuó desde lejos ni eludiendo el peligro. Por el contrario, se trasladó personalmente a Grecia, donde estuvo a punto de ser alcanzado por las balas de los comunistas; se hizo cargo de la situación; adoptó las medidas intervencionistas que todos le criticaron y salvó a Grecia, salvando con ello al Mediterráneo y por ende al Imperio británico de una invasión rusa que sería después difícil de hacer retroceder. Y ahora los laboristas siguen la misma línea de conducta de Churchill y al otro lado del Atlántico Truman ha declarado que los Estados Unidos están profundamente interesados en la necesidad de que Grecia no caiga en manos comunistas, para lo cual están dispuestos a proporcionar toda la ayuda financiera y militar que haga falta con el fin de no dejar a Grecia desamparada frente a Rusia en el momento en que Inglaterra, por falta de capacidad financiera, tiene que retirar la protección que Churchill en momentos graves había iniciado...

Pero no ha sido sólo ese su triunfo. Por contraste con la actitud del ex-secretario de Comercio norteamericano, Henry Wallace, Churchill se ha apuntado una importante victoria política de efectos retardados. Nos referimos a ciertas declaraciones que Winston Churchill hizo en Norteamérica siendo ya "ex-premier" y a raíz de aquél célebre discurso de Fulton, donde pidió una colaboración estrechísima entre los dos países anglosajones. Entonces—en plena polémica antichurchilliana—unos periodistas le preguntaron su opinión sobre la política que seguían los laboristas en su país. Era el momento más indicado para arrancarle críticas acerbas contra el Gobierno laborista, que lo había desautorizado y que entonces se jactaba de enderezar los entuertos cometidos por los conservadores de Churchill en el poder. Pero dominó su espíritu crítico, y dijo: "Dentro de mi país seré el jefe de la oposición y criticaré al Gobierno si lo merece. Fuera de mi Patria, apoyaré a mi Gobierno".

En Inglaterra se recordará esto viendo el contraste que aquella actitud ofrece con la del norteamericano Henry Wallace. Este, siendo secretario de Comercio con Truman—ministro de Comercio, podríamos decir—se permitió atacar la política exterior que seguía el secretario de Estado, Byrnes. Esto causó estupor y más aún cuando se declaró que Truman había conocido el texto del discurso de Wallace antes de ser pronunciado. Byrnes se hallaba en Europa en una de las interminables conferencias de "los cuatro", y protestó. Truman tuvo que reconocer la razón de su ministro de Negocios Extranjeros y desautorizando a Wallace le obligó a dimitir. Wallace se dedica ahora a criticar la política exterior de su país desde el extranjero, y—para desdicha suya—desde Inglaterra, donde, como indicamos hace unos días, ha causado tanta extrañeza, que lo que al principio era correcta escucha de sus discursos, se va convirtiendo por momentos en repulsa.

La repulsa ha trascendido ya a los Estados Unidos y ha prendido entre los correligionarios de Wallace y de Truman, que piden ya a voces que Truman conteste y desacredite también las declaraciones hechas por su correligionario desde fuera del país. Una campaña electoral a distancia iniciada por Wallace en el extranjero, que acaso termine por volverse contra él mismo inutilizándolo políticamente.

Esta es la diferencia que el pueblo británico habrá observado entre la actitud digna de Churchill y la de Wallace—políticamente, menos diana—actuando fuera de su país. Churchill recoge ahora el éxito de sus actos gubernamentales y no ha quedado inutilizado políticamente sino lo contrario. Wallace acaso el día de mañana no pueda decir lo mismo.

SOCIEDAD GENERAL GALLEGA DE ELECTRICIDAD, S. A.

Junta General Ordinaria de Accionistas

CONVOCATORIA

Por acuerdo del Consejo de Administración de esta Sociedad, se convoca a los señores accionistas a Junta General ordinaria, que se celebrará el 3 de Mayo próximo, a las doce de la mañana, en el Salón de Actos de la Cámara de Comercio de La Coruña, calle Real, núm. 1, con sujeción al siguiente

ORDEN DEL DIA

1.º—Lectura y aprobación del Acta anterior.
2.º—Examen y aprobación de la Memoria, Balance y Cuentas del Ejercicio de 1946.
3.º—Aprobación de la gestión del Consejo durante el año 1946.
4.º—Renovación parcial del Consejo.

Podrán acudir a la Junta los accionistas que posean o representen acciones por un valor nominal de CINCO MIL PESETAS cuando menos, siempre que depositen sus títulos, o resguardos bancarios de depósitos, o certificados de suscripción, antes del día 25 de los corrientes, en el domicilio social de esta Sociedad, Ramón de la Sagra, 1 - 4.º (La Coruña), o en las Oficinas del Banco Pastor de La Coruña, El Ferrol del Caudillo, Lugo, Monforte de Lemos, Orense, Pontevedra y Vigo; e Hijos de Olimpio Pérez, en Santiago y Villagarcía, donde se les facilitará la tarjeta de asistencia.

Mediante el endoso de la tarjeta de asistencia, los accionisas que posean acciones por un valor nominal inferior a 5.000 pesetas, podrán agruparse y dar su representación a otro accionista, hasta completar o superar dicha cifra. Por el mismo procedimiento puede cualquier accionista, aunque supere las 5.000 pesetas, delegar su representación en otro accionista. En ambos casos, las tarjetas endosadas deben ser visadas por la Oficina expedidora, antes del día 26, para formar la lista de asistentes con la antelación necesaria.

El Balance y las Cuentas del Ejercicio, estarán a disposición de los señores accionistas, en el domicilio social, durante los quince días que precedan a la celebración de la Junta.

La Coruña, 14 de Abril de 1947.

EL SECRETARIO DEL CONSEJO,
Demetrio Salorio.

El Embajador de España en Roma visita al Conde Sforza

ROMA, 14.—El ministro italiano de Asuntos Exteriores, conde Sforza, ha recibido en el palacio de Chigi al embajador de España en Italia, don José Antonio de Sangróniz, marqués de Desio.—(EFE).

◈ ✣ ◈

MEJICO, 14.—Algunos miembros de grupos culturales han pedido a sus organizadores que se curse un mensaje de reconocimiento al alcalde de Madrid, conde Santa Marta de Babió, por el descubrimiento de una lápida en memoria del poeta mejicano Amado Nervo.-EFE.

Rasgos

Luisa Peet hubiese sido una buena esposa de no haber tenido cierta inmoderada afición de las que siempre tienen malas consecuencias. Así como hay mujeres excelentes en todo pero que molestan a sus maridos porque les registran los bolsillos, porque se pasan demasiadas horas de charla con las vecinas o por su tendencia a exhibir una opinión demasiado despectiva sobre la inteligencia de su cónyuge, Luisa Peet, gran aficionada al matrimonio, tenía el pequeño inconveniente de que lo era, y de modo más exigente, al asesinato.

Sólo por esta pequeña causa, su primer marido se quitó la vida cuando Luisa fué condenada a prisión perpetua a causa de una de sus insignificantes distracciones homicidas, y, ¡qué casualidad!, su segundo esposo, muchos años después, siguió el nefasto camino del anterior al enterarse de que su tierna esposa había asesinado un poquito a una anciana señora y recluido al marido de la pobre en un manicomio para precaverse de la indudable tendencia de éste de ir contándolo a sus amistades.

Los periodistas norteamericanos que ahora dan la noticia de que Luisa Peet ha sido ejecutada en San Quintín, atribuyen la lamentable decisión de los dos esposos de esta mujer a la vergüenza que les produjo enterarse súbitamente de las vituperables actividades privadas de su esposa. Es fácil la explicación, pero tal vez no sea cierta. Quizá la verdadera causa sea el terror. Un terror de muchos años que de pronto se incorpora, se les agarra al cuello y los estrangula contra la almohada en noches interminables.

Despertarían de pronto, bañados por un sudor helado, con la indecible angustia de qué ella estaba allí, con los negros cabellos, palpitando sobre la almohada como las guedejas de serpientes de medusa, perfumados y letales.

¿Cómo me contemplarían sus ojos —se dirían estremecidos alguna noche—mientras yo dormía? ¿Brillaría la llama homicida en su mirada? Y si era una mirada de ternura, ¿qué tengo yo para que así un monstruo me albergase en su cobijo?

El horror retrospectivo ignorado durante años, haciéndose palpable. La insoportable carga de recuerdos ahora enrojecidos por la sangre inocente. La pesadilla constante de la que no se despierta nunca. Eso y no la vergüenza es lo que acabó con los maridos de Luisa Peet.

Es el fatal destino del crimen arrastrar siempre con el viento helado de sus alas negras propiciatorias víctimas de inocencia.

L. L. S.

(Dibujo de Brufau).

Figuras de hoy

Pablo I, Rey de Grecia

Es el quinto monarca que la dinastía danesa ha dado al país helénico

Por ENRIQUE TORRES.

Con la muerte de Jorge II de Grecia, sube al trono de este país el quinto de los monarcas de la dinastía danesa que ha presidido los destinos del pueblo heleno en el curso de los últimos 80 años. Por extraño designio, el nuevo rey, como sus predecesores dinásticos, recoge la herencia política de su antegesor en momentos de indudable trascendencia política para la nación griega y para la vida internacional.

Parece como si el destino hubiera puesto a prueba la Casa de Dinamarca y Sievig-Helstein, fundada por el príncipe Guillermo —hijo de Cristian IX, rey de los daneses—, a quien la Asamblea Nacional helena ofreció la Corona con el acuerdo de las entonces potencias protectoras Francia, Gran Bretaña y Rusia. Por que desde esa fecha, la dinastía que ha dado hasta ahora cinco monarcas a Grecia, conoció el asesinato del primero de ellos—el primer Jorge, que fué víctima de un atentado en Salónica en marzo de 1913—; el destronamiento, por dos veces, del segundo — Constantino XII, casado con la hermana de Guillermo II de Alemania, partidario de los Imperios Centrales en la guerra de 1914 á 1918, aunque mantuvo a su país en la neutralidad, y totalmente opuesto a la política de Venizelos, punto de vista que le costó la abdicación y su definitiva derrota; la accidentada muerte del primer sucesor de Constantino-Alejandro, su segundo hijo, muerto a consecuencia de una mordedura de un mono que le atacó inesperadamente en los jardines de su Palacio—y, finalmente, las vicisitudes políticas de la corona griega en estos últimos años de la reciente y pasada guerra, en la figura de Jorge II, fallecido hace pocos días a causa de una angina de pecho.

Así, pues, nada de extraño tiene que, una vez más, la accidentada sucesión al trono de Grecia, vuelva a preocupar al mundo y a poner en guardia a las Cancillerías. ¿Qué destino estará reservado a Pablo I, el quinto de los monarcas griegos que forman la Casa de Dinamarca? Un siglo de luchas intestinas, de separatismos, de influencia exterior en la política helena, amenazada siempre por la carga explosiva de ese barril de pólvira que son los Balcanes, justifica el pasado y no aclara el porvenir aunque las perspectivas se presenten favorables.

Sin embargo, hay un hecho indudable y recientemente demostrado: el monarquismo del pueblo griego que, por más del doble número de votos, se declaró partidario de la institución monárquica y más tarde exigió plebiscitariamente, a través de las urnas, el regreso del rey Jorge, exilado en Londres, sin duda por entender que monarquía e independencia nacional son factores inseparables en Grecia.

Frente a Rusia y con la protección de las potencias occidentales, sobre todo Gran Bretaña y hoy los Estados Unidos, la monarquía griega, apoyada y refrendada por el pueblo, es posiblemente una de las más seguras de Europa después de la británica, como Jorge II fué el primer rey víctima de la guerra que volvió a su patria reclamado por el pueblo, después de la última conflagración. No obstante, también es cierto que el difícil papel a que está llamada la colocan en una situación de delicadeza distinta de todas las demás. Y precisamente este papel le ha correspondido al hermano de, fallecido monarca Jorge II, el heredero de la corona, Pablo I.

Seguidor fiel de la política democrática de Jorge, el nuevo rey ha anunciado ya el propósito de no variar de momento en lo más mínimo las directrices trazadas por su hermano, lo que en el exterior parece haber sido interpretado con tranquilidad por parte de las potencias occidentales más interesadas. Joven aún, pues sólo cuenta 44 años, el rey Pablo I de Grecia constituye una fundada esperanza para su país. Capitán de fragata de la Armada griega, coronel de Ejército y de la Aviación, Maestre de la Orden del Elefante, condecorado con numerosas cruces y distinciones de todos los países, entre ellas la Gran Cruz de la Orden Rumana de Carlos I, el nuevo monarca conoce bien la vida castrense en la que milita, y está educado, como su hermano, en el espíritu de la política occidental, sin perder el sentido histórico que le vincula a su pueblo, tan castigado por las apetencias del exterior y las características estratégicas de su geografía.

No contribuye menos a ello su matrimonio con Federica Luisa, princesa de Hannover, de la Gran Bretaña y de Irlanda, y duquesa de Brunswich y de Luneburgo, que cuenta actualmente 19 años de edad, matrimonio celebrado en Atenas el 9 de enero de 1938, y del que nacieron dos hijas: la princesa Sofía y la princesa Constantina, de 5 y 7 años, respectivamente.

De religión ortodoxa, como la protó-

(CONTINUA EN SEPTIMA)

Fuerzas Eléctricas del Noroeste, S. A.

(FENOSA)

Por acuerdo del Consejo de Administración, se convoca a los señores accionistas a Junta General ordinaria, que habrá de celebrarse en el salón de actos de la Cámara de Comercio, Industria y Navegación de esta ciudad, el día 30 del actual, a las cinco de la tarde, con sujeción al siguiente

ORDEN DEL DIA

Examen y aprobación, si procede, del Balance del Ejercicio de 1946, Memoria, cuentas y gestión del Consejo.
Ratificación del nombramiento de nuevos Consejeros.
Propuestas del Consejo.

De acuerdo con lo dispuesto en los artículos 19 y 20 de los Estatutos sociales, tendrán derecho de asistencia a la Junta los accionistas poseedores de acciones A, B y C, que representen un valor nominal de veinticinco mil pesetas y los que posean acciones de la serie D, que representen un valor nominal de pesetas doscientas cincuenta mil; los poseedores de menor número de acciones podrán agruparse delegando en uno de ellos para su asistencia a la Junta. Para asistir a la Junta, será preciso que las acciones o los resguardos de sus depósitos, se depositen antes del día 25 del corriente en la Caja de la Sociedad, o en los Establecimientos bancarios siguientes: Banco Pastor, en su Casa Central y Sucursales de Madrid, Lugo, Orense, Pontevedra, Vigo y El Ferrol del Caudillo; Hijos de Olimpio Pérez, en su Casa Central de Santiago y Sucursal de Villagarcía, en los cuales les será facilitada la tarjeta de asistencia.

La Coruña, 10 de abril de 1947.

El Presidente del Consejo de Administración,
PEDRO BARRIE DE LA MAZA.

Biblioteca de Galicia