EL CORREO GALLEGO

EL FERROL DEL CAUDILLO
General Franco, 15
Telf. Administración 4089
Redacción, 1388

Diario de la mañana — Decano de la provincia
FUNDADO EN EL AÑO 1878
Depósito legal - C. 7 - 1958

SANTIAGO DE COMPOSTELA
Preguntoiro, 29
Teléfs.: Administración, 1427
Redacción, 1227

Jueves, 4 de Mayo de 1961 — Año LXXXIII — Número 27.256 — Precio: 1'50 Ptas

«De la unión de la Iglesia y del Estado, de la colaboración en sus respectivas funciones, solamente bienes pueden depararse»

Palabras del Caudillo en la inauguración del Seminario de la Archidiócesis hispalense

Perdonad que rompiendo este silencio me una, dando continuidad a las palabras que Su Eminencia el Cardenal ha pronunciado en la celebración de este acto solemne al inaugurar el nuevo Seminario.

No voy a pronunciar palabras de orden religioso, en lo que tanto tengo que aprender; pero consentirme que un soldado hecho político, os hable un momento de la política de la Nación.

No es indiferente a la Iglesia la política de los pueblos. Una cosa es que la Iglesia esté por encima de la política y otra muy distinta el que se desinterese de la política. No tenemos más que extender la vista por el universo y ver los tristes resultados para la Iglesia de la política en los diversos países. Pero predominando sobre estos movimientos políticos, con sus altos y sus bajos, se acusa una acción mucho más peligrosa que las demás, que es la más grande amenaza que ha sufrido el Occidente y que intenta destruir la paz, la espiritualidad, y la civilización cristiana de las naciones, esto es, el comunismo.

El comunismo en sus propósitos no descansa, pero el comunismo tampoco está solo; tiene como solemos decir sus "compañeros de viaje", los que le han abierto camino y se lo siguen facilitando al convertirse en cajas de resonancia de las consignas comunistas. los que inconscientes, apasionados por sus políticas ateas, acaban haciendo la política que el comunismo necesita. Esto es el peligro de esta hora y en el que tenemos que estar apercibidos para defendernos.

Hoy mismo los periódicos nos traen la noticia de graves persecuciones de la Iglesia, con atentados contra las órdenes religiosas, incautaciones, encarcelamientos de ministros del Señor, con todo ese odio sistemático y satánico que las fuerzas del mal tienen trazado y proyectado sobre el universo. Las fuerzas del mal están organizadas, tienen sus estados mayores y trabajan persiguiendo sus objetivos, buscando los puntos sensibles, apoderándose de los órganos de prensa y difusión, comprando conciencias, enrolando a sus servicio y a su política a muchas otras fuerzas del universo. Y, por ello, parece natural que las fuerzas espirituales, las del orden, y no digamos la Iglesia, se organicen igualmente para defenderse. (Grandes aplausos).

Nos hablaba el Cardenal de los bienes temporales y de los bienes espirituales y si tuviéramos que optar no tendríamos duda; pero no tenemos por qué elegir, porque precisamente los bienes espirituales llevan en sí la multiplicación de los bienes temporales. No están regañados, como fuera se quiere hacer creer. Precisamente gracias a los bienes espirituales se puede disfrutar de los materiales. ¿Quién liberó al mundo de la esclavitud? ¿Quiénes han promulgado las doctrinas sociales más justas y avanzadas de todos los tiempos?

Pues si esto es así por qué pretender encasillar a la Iglesia entre las fuerzas de la reacción y no reconocerle sus esfuerzos para redimir a los hombres de la esclavitud, de la ignorancia y de la delincuencia. Y pese a estas realidades incontrovertibles en los tiempos modernos se pretende poner en pugna los bienes espirituales que la Iglesia propugna con la justa aspiración de las mejoras materiales. Por eso os he querido hablar de política.

La política que los hombres maduros y los que peinamos canas, o no las peinamos (risas) hemos vivido, era aquella política de derechas y de izquierdas que todavía algunos retrasados vienen arrastrando. Hay quienes sintiéndose católicos acuden a aquella vieja clasificación dicien-

(PASA A CUARTA PAGINA)

El nuevo Embajador de EE. UU.

A bordo del trasatlántico "Constitution" llegó al puerto de Algeciras el nuevo embajador norteamericano en España, Mr. Anthony Drexel Biddle, a quien vemos con su esposa e hijos

El Ministro de Relaciones Exteriores de Guatemala se entrevistó con su colega español

MADRID, 3.— Cifra) Los ministros de Relaciones Exteriodes de Guatemala, don Jesús Unda Murillo y de Asuntos Exteriores de España don José María Castiella, se han entrevistado esta mañana en el despacho del Sr. Castiella en el Palacio de Santa Cruz.

El Ministro guatemalteco llegó al Ministerio acompañado por el jefe de protocolo de su Gabinete, Sr. Juárez Toledo y del Embajador en España Sr. Recinos Avila. Fueron saludados por el introductor de embajadores, barón de Las Torres, quien les condujo a presencia del Sr. Castiella. Ambos Ministros celebraron una larga y cordial conversación, terminada la cual el Ministro de Guatemala y la Sra. de Unda Murillo con su séquito hicieron un recorrido en automóvil por las calles de Madrid acompañados por el Alcalde de la ciudad.

Salan toma el mando del movimiento antidegaullista, según octavillas que circulan en Argel

Desapareció armamento bastante para equipar a varios regimientos de paracaidistas

ARGEL, 3.—Circulan octavillas en esta ciudad en las que se dice que el ex-general Raoul Salan, uno de los cuatro jefes de la fracasada sublevación en Argelia, ha tomado el mando del movimiento "clandestino antidegaullista". Las octavillas, firmadas por la "organización del Ejército secreto", califican de traidor al ex-general Challe, el único de los generales rebeldes que ha sido detenido.

Funcionarios gubernamentales han expresado su preocupación por la desaparición de millares de metralletas y otras armas durante la revuelta. Se calcula que tal arsenal puede bastar para equipar a varios Regimientos paracaidistas.

El periódico de París "París-Jour" advierte hoy que la desesperación de los europeos por el fracaso de la rebelión "puede conducirles a cometer las mayores locuras".

Se han impuesto restricciones a 27 europeos en la región de Blida. Entre ellos figura, según fuentes bien informadas, el padre del ex-diputado Pierre Lagaillarde.—Efe.

COMENZARA EN FECHA PROXIMA LA CONFERENCIA DE EVIAN

PARIS, 3. — El Gobierno francés ha anunciado hoy que "todo indica que la conferencia de Evian (entre Francia y los insurgentes nacionalistas argelinos) comenzará en fecha próxima".

El anuncio ha sido hecho por el ministro de Información, Louis Terrenoire, después de una reunión del Gabinete. El ministro declaró también que el general De Gaulle retendrá los plenos poderes asumidos la pasada semana con motivo de la rebelión de Argelia, "hasta que la cuestión argelina entre en vía de arreglo". Terrenoire no dió otros detalles sobre la conferencia de Evian.

En unas declaraciones a la Prensa tras la reunión del Gabinete bajo la presidencia de De Gaulle, Terrenoire dijo que el Gobierno haría todo lo posible para encontrar a los ex generales y coroneles que desaparecieron tras el fracaso de la rebelión. "Se han dado órdenes —agregó— para impedir que escapen de Argelia".

El Gabinete ha decidido que los periódicos "L'Hecho D'Alger" y su edición vespertina "La Derniere Heure" sean prohibidos "sine die". Continúa la prohibición, dijo Terrenoire, de un tercer periódico argelino: "La Depeche Quotidienene". Sólo un periódico argelino, "Le Tval de Alger" ha recibido autorización para su publicación desde el fracaso de la rebelión. Terrenoire agregó que el Gobierno ha disuelto el Consejo de gobierno del Colegio de Abogados de Argel.

El ministro de las Fuerzas Armadas, Pierre Messmer, informó al Gabinete que la presente depuración en el Ejército después de la rebelión será probablemente completada la próxima semana.

Terrenoire dijo que el ministro del Interior había informado al Gabinete que se habían practicado 342 arrestos en la Francia metropolitana desde el fracaso de la rebelión. Y agregó que, sin embargo, no todos continuaban detenidos debido a la falta de pruebas. Se han ordenado 850 registros domiciliarios.

El ministro para Argelia, Louis Joxe, dió cuenta al Gabinete de que 220 oficiales y 200 empleados civiles habían sido destituidos en Argelia. En Orán, han sido detenidos 115 miembros de una unidad de la Policía reclutada en aquella ciudad. — Efe.

MADRUGADA

Reforzadas las tropas de seguridad en ARGEL

Todas las salidas de la ciudad han sido cerradas

ARGEL, 4.—(Madrugada - Urgente).—Las fuerzas de seguridad en Argel han sido reforzadas a las 22 (hora local). Se han levantado barricadas en numerosas calles, han sido cerradas todas las salidas de la ciudad y las tropas han sido equipadas con tarjetas de identidad, que deben exhibir en cuanto sus componentes sean requeridos a ello.

No se ha dado razón alguna que explique la adopción de estas medidas.—Efe.

ALTO EL FUEGO EN LAOS

LA ORDEN FUE DADA POR EL JEFE DE LAS FUERZAS DEL PATHET LAO

El Pathet Lao, en una emisión captada en Londres apela a todas las fuerzas del Pathet Laos para que cesen el fuego. Según la emisora, el "alto el fuego" debe realizarse a partir de las 8,00 de la mañana de hoy.

Mientras tanto, la radio de Hanoi, según emisión captada en Hong Konk, ha indicado que la orden para que cese el fuego ha sido dada por el jefe de las fuerzas del Pathet Laos, capitán Kong Lae.

Los observadores militares occidentales han indicado que hay gran optimismo sobre la inminente paralización de todas las actividades militares. Tan pronto como el cese del fuego sea efectivo en todos los frentes. Gran Bretaña y Rusia pedirán a la comisión de tres miembros reunida en Nueva Delhi, que se traslade a Laos. — Efe.

CURSADAS LAS ORDENES A LOS REBELDES

TOKIO, 3. — Los dirigentes del Pathet Lao, cuyas fuerzas rebeldes combaten en Laos, han cursado ordenes para que cesen el fuego, inmediatamente. — (Efe).

DELEGACIONES DE "ALTO EL FUEGO"

HONGKONG, 3. — El capitán Kong Lae, jefe de las fuerzas izquierdistas en Laos, ha pedido que el Gobierno del ala derecha envíe una delegación de "alto el fuego", sin demora, a una localidad situada al sur de Van Vieng, ciudad que se halla en poder de los rebeldes, ha anunciado Radio Hanoi.

Al mismo tiempo, ha ordenado a sus fuerzas que cesen todas las actividades militares y ha "propuesto" que las fuerzas pro comunistas del Pathet Lao, que luchan con sus fuerzas, hagan lo propio.

Exige que las fuerzas gubernamentales cesen también todo ataque y permanezcan en sus actuales posiciones, sin violar el espacio aéreo sobre regiones contro-

(PASA A SEGUNDA PAGINA)

Hoy se cumplen cien años del nacimiento del Marqués de Figueroa

Fué ministro de la Corona y académico de la Lengua

Hace hoy cien años que nació en Madrid el Marqués de Figueroa, don Juan Armada Losada, ilustre político y escritor. La fecha y lugar de su nacimiento han sido determinados por el investigador de las letras del siglo XIX, don Dionisio Gamallo Fierros, quien en el próximo numero de LA NOCHE inicia una serie de artículos sobre la personalidad literaria del insigne procer.

El anterior Marques de Figueroa, tio carnal del actual, don Juan Gil Armada, estudió la carrera de Derecho en la Universidad de Santiago y una vez doctorado comenzó a intervenir en la vida pública. Fué diputado a Cortes por Puentedeume y La Coruña, en diversas legislaturas. Ha sido varias veces ministro de la Corona —desempeño las carteras de Agricultura, Obras Públicas y Gracia y Justicia— en gobiernos presididos casi siempre por D. Antonio Maura, de quien el Marqués era amigo incondicional. Maura mismo respondió al discurso de ingreso de D. Juan Armada en la Real Academia de la Lengua. Tambien perteneció el Marqués de Figueroa a la Academia de Ciencias Morales y Políticas. Presidió la Union Iberoamericana y fué vicepresidente del Congreso de Diputados.

Tenía el Marqués setenta y un años cuando falleció en sus Torres de Figueroa, el dia 21 de noviembre de 1932. En la capilla de su pazo están sepultados sus restos, y allí se trasladarán hoy el heredero de sus títulos y sus más allegados parientes para depositar un ramo de rosas sobre su tumba. Previamente en la capilla de la V. O. T. de Santiago, se dirá una Misa por el alma de D. Juan Armada, terciario franciscano, cuyo hábito le sirvió de mortaja.

La obra literaria del Marqués de Figueroa ha sido muy variada. Como novelista es autor de "El último estudiante" —donde refleja sus días de escolar en Compostela—, "Antonia Fuertes", "La vizcondesa de Armas" y "Gondar y Fortezа". Escribió ensayos y dictó conferencias que tienen el valor de profundos estudios sobre aspectos de nuestra cultura. Citaremos entre sus trabajos: "Fernán Caballero y la novela en su tiempo", "De la poesía gallega", "Del renacimiento literario y artístico de Galicia" y "La música popular gallega".

Poeta gallego, que se distinguía por la pureza de su léxico, publicó dos libros de versos: "Del solar galaico" y "Libro de cantigas". Dentro de este año del centenario del noble poeta su sobrino, el actual Marqués, publicará una selección de su obra lírica.

Esta es en breve síntesis la vida y la obra de aquel buen Marqués que, como escribió Cabanillas, "afeuto a' vida nobre e repousada dos pazos, supo tamén como se tece a das chouzas".

Conmemoración del Dos de Mayo

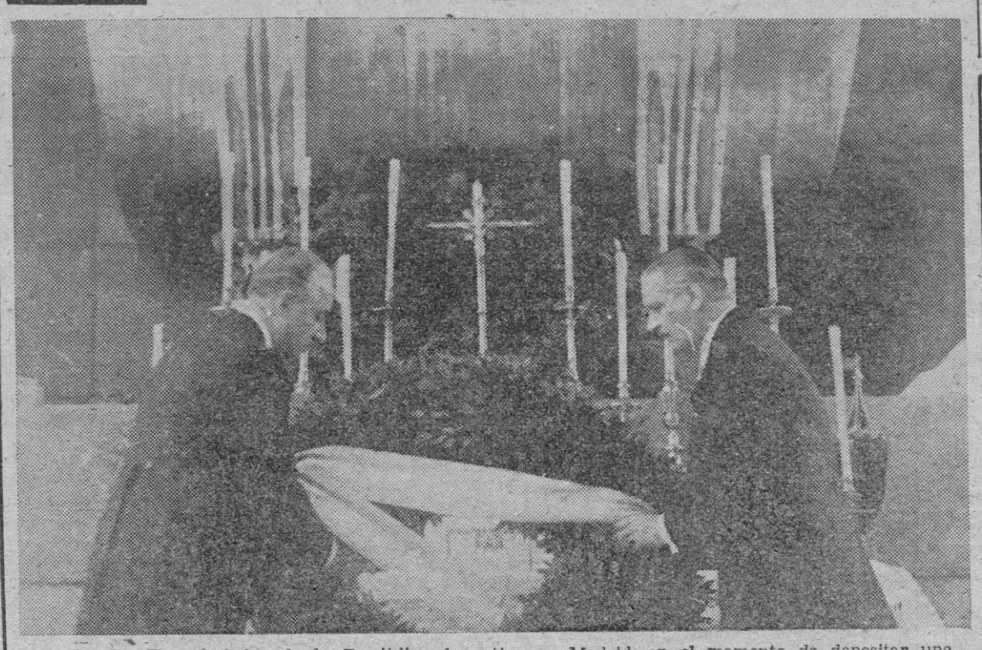

MADRID.—El embajador de la República Argentina en Madrid, en el momento de depositar una corona de flores ante el Monumento a los héroes del Dos de Mayo, con motivo de los actos celebrados en la capital de España para conmemorar la gloriosa efemérides de la Independencia. (Foto Europa Press)

Información extranjera

Capturado Manuel Artime, jefe de la fracasada invasión de Cuba

Las fuerzas castristas no atacarán Guantánamo

CAYO HUESO, Florida, 3.— "Radio Habana" ha declarado en una emisión escuchada en esta ciudad que el capitán Manuel Artume, jefe de la fracasada invasión de hace dos semanas ha sido capturado. Artime ha permanecido escondido en los terrenos pantanosos de la bahía de Cochinos esperando una oportunidad para huir a Estados Unidos según dijo la citada emisora.—Efe.

MANUEL ARTIME

PROHIBIDOS LOS VUELOS DE AVIONES COMERCIALES NORTEAMERICANOS A CUBA

MIAMI. Florida, 3.— Por orden de la agencia federal de aviación han sido prohibidos los vuelos de aviones de compañías aéreas norteamericanas a Cuba. La autorización especial concedida a "Pan American", ha sido también revocada, temporalmente. La compañía citada realizaba un vuelo diario de ida y vuelta entre Miami y La Habana.—Efe.

PARA PERMANECER EN CUBA TENDRAN QUE OBTENER PERMISO DEL GOBIERNO, LOS SACERDOTES EXTRANJEROS

LA HABANA, 3.— La mayor parte de los sacerdotes extranjeros retenidos durante la fracasada invasión de Cuba de hace dos semanas han sido puestos en libertad, pero ahora tendrán que hacer frente a una nueva disposición según la cual habrán de obtener un permiso del Gobierno para continuar en la isla.

Un total de 109 sacerdotes canadienses, monjes y monjas, fueron confinados en escuelas e instituciones durante el fin de semana en que se produjo la invasión. pero hoy les ha sido concedida la libertad al mismo tiempo que a otros dos sacerdotes canadienses que fueron detenidos.

En su discurso de primero de mayo, Castro ordenó a todos los clérigos extranjeros que se registraran en las oficinas del Gobierno, añadiendo que solamente se les permitiría continuar en Cuba si prueban que no ayudaron a los contrarrevolucionarios que invadieron la isla. No obstante, añadió el jefe del Gobierno, los sacerdotes extranjeros tienen como norma oponerse a su revolución.—Efe.

COMENTARIO DE RADIO VATICANA AL DISCURSO DE FIDEL CASTRO DEL PRIMERO DE MAYO

ROMA, 3. —La emisora vaticana dice con respecto al discurso de Fidel Castro en ocasión del uno de mayo "Las agencias de información y los grandes diarios han difundido con particular relieve la noticia de que en Cuba ha sido proclamada la primera República socialista del hemisferio occidental. En efecto, la constitución de la nueva República afirma que se basará en el socialismo, lo que implicará la nacionalización de los bienes y, en particular, de la enseñanza, con la consiguiente supresión de todas las escuelas privadas. Otras informaciones añaden que serán expulsados los sacerdotes extranjeros católicos y que el clero católico local al igual que en los países comunistas ha sido invitado a aceptar los postulados del régimen No podemos menos de resaltar el dolor que el hecho en sí encierra y los comentarios que suscita en todos los hombres libres y en particular en los hombres que ven así amenazada una nación de indiscutible tradición cristiana". — Efe.

CUBA NO ATACARA LA BASE DE GUANTANAMO

MIAMI, (Florida), 3.— La Emisora Gubernamental cubana ha anunciado que Cuba no tiene intencion de atacar la base naval norteamericana de Guantánamo, pero que intentará incorporarla al territorio cubano "por medios pacíficos".

La emisora dijo que la base había sido "usurpada por el imperialismo yanqui". La emisión era, en parte, una réplica a la declaración hecha por el Secretario de Estado, Dean Rusk, de que los Estados Unidos no tienen motivos para atacar a Cuba, a menos que Cub ataque la base de Guantánamo.—Efe.

24 INVASORES DETENIDOS

LA HABANA, 3. — El periódico "La Calle" informa que otros 24 miembros de las fuerzas invasoras que desembarcaron en Cuba el mes pasado, han sido detenidos durante las últimas veinticuatro horas.

Entre los prisioneros —se informa— figuran miembros del Ejército de Fulgencio Batista y un ex candidato, no identificado, al Congreso cubano. — (Efe).

Nueva reorganización del Gobierno portugués

Ataques infructuosos de los terroristas en el Norte de Angola

LISBOA, 3.— El Dr. Salazar ha procedido a una nueva reorganización de su Gabinete, que afecta a los ministerios de Asuntos Exteriores, Interior, Educación y Corporaciones.

Para Asuntos Exteriores ha sido designado el Dr. Alberto Franco Nogueira. Como ministro de Educación el Dr. Manuel Lopes de Almeida. Finalmente, como ministro de corporaciones el doctor José Goncalves Proenca. También han sido creadas nuevas secretarias de Estado para Comercio, Industria y Agricultura y una nueva subsecretaria para Educación.

Secretario de Estado para Comercio ha sido designado el Dr. Joao Augusto Días Rosa; para Industria el Dr. Antonio Alves de Carvalho Fernandes y para Agricultura el doctor Joao Mota Pereira de Campos. El Dr. Carlos Eduardo Basto de Soveral ha sido nombrado nuevo subsecretario de Educación.—Efe.

EL DIRIGENTE DEL MOVIMIENTO REBELDE DE ANGOLA, A PEKIN

HONG KONG. 3.— La revista norteamericana "Time" informa que los comunistas chinos se estan metiendo ahora aun más. en el Africa negra. María Andrade, adiestrado por los comunistas, dirigente nativo del movimiento de liberación del pueblo de Angola, ha emprendido viaje a Pekín después de asistir en Casablanca al congreso de los nacionalistas de las provincias portuguesas en ultramar, celebrado recientemente. Su propósito: obtener armas para una revuelta total contra el regimen del presidente Salazar en la provincia portuguesa del SO. de Africa.—Efe.

Alto el fuego en Laos

VIENE DE PRIMERA PAGINA

ladas por sus fuerzas o las del Pathet Lao. — (Efe).

ACOGIDA FAVORABLE

LONDRES, 3. Un portavoz del Foreing Office ha declarado que Gran Bretaña "acoge favorablemente" una información de Radio Hanoi según la cual los rebeldes procomunistas del Pathet Lao han ordenado el alto el fuego. "Si la información es cierta —agregó el portavoz— es justamente lo que estábamos esperando". — Efe.

LAS CONVERSACIONES OFICIALES

VIENTIAN, 3. — El teniente coronel Siho Lanfuthakul ha establecido contacto con un oficial del Pathet Lao cerca de Ban Jy, a unos 80 kilómetros al norte de Vientian. Se espera que las conversaciones oficiales comiencen inmediatamente.

Siho es director general de coordinación nacional en el Gobierno de Vientian, y uno de los ayudantes del general Fumi Nosavan.

Las noticias del alto el fuego en la línea de Luang Prabang han obligado a los EE. UU. a suspender cualquier nueva acción diplomática o militar contra los rebeldes. — (Efe).

TSHOMBE será trasladado a Leopoldville y confinado

COQUILHATVILLE, 3.—El presidente katangueño, Tshombe, ha pedido que se le permita volver a la conferencia de dirigentes congoleños que se celebra en esta ciudad, según ha anunciado el ministro del Interior, Adoula.

Funcionarios de la conferencia dicen que todavía no se le ha respondido, pero que se está estudiando su petición.

El ministro del Interior, en una entrevista ante la radio, negó las declaraciones oficiales hechas con anterioridad en el sentido de que Tshombe iba a ser trasladado a Leopoldville.

Después de esta declaración funcionarios del servicio de seguridad de Leopoldville han dicho que llegarían dos aviones el viernes a Coquilhtville y que Tshombe será trasladado a Leopoldville con otros delegados y confinado en una casa en la capital.

Se afirma que una facción que comprende al primer ministro, Ileo, y al viceprimer ministro, Bolikango, quienes han negado que tuvieran relación alguna con la detención de Tshombe, desea llegar a un acuerdo con él. En cambio, se añade, el general Mobutu y el ministro de Asuntos Exteriores, Monboko, desean aprovechar esta oportunidad para debilitar cuanto puedan la posición de Tshombe.—Efe.

Explosión en una fábrica de pirotecnia, en CARACAS

Produjo 23 muertos

CARACAS, 3.— Se ha producido una violenta explosión en una fábrica de cohetes situada dentro de una casa particular y han resultado muertas veintitres personas.

Otras treinta fueron hospitalizadas por haber resultado heridas por los efectos de la violenta explosión que hizo retemblar un bloque adyacente de 25 edificios.

Las autoridades han manifestado que posiblemente haya más de 75 personas que hayan sufrido daños de mayor o menor consideración.

Por orta parte los obreros que han tomado parte en los trabajos de salvamento, temen que se descubran más cadáveres de las víctimas del siniestro.—Efe.

Próxima visita a España del secretario del Foreign Office

LONDRES, 3. —La visita que este mes va a realizar a España el secretario del Foreing Office, Lord Home, tiene por objeto mantener buenas relaciones con una potencia amiga, según ha declarado en los Comunes el Lord del Sello Privado, Edward Heath, portavoz del Gobierno británico en materia de política exterior.

Lord Heath rechazó unas sugerencias de los laboristas en el sentido de que el Conde de Home indique que el Gobierno británico es contrario al ingreso de España en la OTAN. Destacó que la cuestión del ingreso de España en la organización Atlántica no ha sido planteada ante ésta y dijo que la única seguridad que pueda dar un Gobierno es la de que cualquier asunto que se suscitase habría de discutirse a la luz de las circunstancias del momento.

El portavoz laborista de política exterior, Denis Healey, afirmó que "el no haber impedido el Gobierno español que salieran para Argelia dos generales rebeldes parece dar mayor peso a la teoría contraria a la admisión de España en la OTAN, y Heath replicó que no podía aceptar semejantes observaciones, ya que todas las naciones experimentan dificultades de este tipo.—Efe.

Suspensión momentánea de la vista contra EICHMANN

Por un corte en el flúido eléctrico

JERUSALEN, 3. — Poco antes de mediodía, se interrumpió la vista de la causa contra Adolf Eichmann por haberse producido una interrupción en el suministro de energía eléctrica. Inmediatamente fueron encendidos dos focos, del alumbrado de emergencia, dirigidos a la cabina de cristal donde se encuentra el acusado. El resto de la sala continuó a oscuras.

Despues de tres minutos durante los cuales una veintena de policías permaneció vigilante por si se producía algún acto contra el acusado, el presidente del tribunal, Moseh Landau, dijo que la avería sería reparada en pocos minutos. Las luces se encendieron por dos veces y volvieron a apagarse. A los diez minutos de haberse producido el primer corte de energía Landu suspendió la sesión.

Poco más tarde, entraron en funcionamiento los generadores de emergencia y posteriormente se restableció el suministro normal. Un funcionario dijo que el corte había sido causado por el choque de un camión contra un poste del tendido eléctrico.

La sesión se reanudó a continuación con la declaración de la señora Zuckermann sobre los sucesos ocurridos en el "Ghetto" de Varsovia y que comenzaron el 18 de abril de 1943. — Efe.

J. Pardo Bedía
MEDICO OCULISTA
Consulta de 10 a 1 y de 4 a 8
Dolores, 69, primero
FERROL

Aclamada en Roma, la Reina Isabel de Inglaterra

ROMA, 3.—La Reina Isabel de Inglaterra ha depositado hoy una corona de laurel en la Tumba del Soldado Desconocido italiano.

La Soberana británica y su esposo, el Duque de Edimburgo, se trasladaron, entre las aclamaciones de la multitud, desde el palacio presidencial hasta el monumento al rey Víctor Manuel II, donde está situada la citada tumba.

La Reina visitará a continuación un centro de la Cruz Roja italiana mientras el príncipe Felipe realiza una visita a un laboratorio nuclear en Frascati, al Sureste de Roma.—Efe.

Llamamiento del Papa a las mujeres católicas

Para que combatan la propaganda atea

CIUDAD DEL VATICANO, 3.— Su Santidad el Papa, Juan XXIII, ha hecho un llamamiento a todas las mujeres católicas para que ayuden a combatir la propaganda atea

El Romano Pontífice hizo este llamamiento en una audiencia concedida a dos mil representantes de la Unión Mundial de organizaciones de mujeres católicas, que representan a 36 millones de mujeres en todo el mundo. "En un clima de materialismo y egoismo, vuestro irreemplazable testimonio —dijo el Papa— es el de la lealtad total a los Evangelios y de una visión de las virtudes cristianas".— Efe.

Capítulo de sucesos

Cuatro personas gravemente heridas al chocar un camión contra una casa, cerca de Puertomarín (Lugo)

LUGO, 3. — (Por teléfono. De nuestro corresponsal).— Cuatro personas resultaron gravemente heridas al chocar un camión contra la fachada de una casa, frente a la cual se encontraban.

El peligroso accidente, de tan graves consecuencias, se produjo en la carretera de Santiago a Lugo a las seis de la tarde y cerca del empalme de Puertomarín. No se conocen exactamente las causas del accidente, achacándose a la rotura de la dirección, aunque también cabe la posibilidad de que le hubieran fallado los frenos, ya que el latón de la palanca del freno aparece roto, sin duda debido a los esfuerzos que hizo el chófer para detener el vehículo.

El camión, de marca Pegaso y que pertenece a una empresa de esta provincia, bajaba la cuesta que hay en aquel lugar en dirección al puente. Primeramente chocó contra una casa en la cual se hallaban una señora y dos niñas, que no sufrieron lesiones. Sin embargo el vehículo arrolló a otras personas que se encontraban unos metros más allá.

El camión, luego de chocar contra la casa, continuó dando tumbos hasta quedar empotrado entre la cuneta y un muro, a unos treinta metros del lugar del primer choque.

Resultaron heridos, entre otros, la niña Ana María Maside López, de dos años de edad, que sufre conmoción cerebral, y otras lesiones; Elisa Santos Moreno, de 50 años de edad, contusiones fractura de fémur, conmoción cerebral y desgarros en una pierna. El estado de todos ellos fué calificado de grave. En cuanto a la niña Ana María y doña Consuelo Fernández Espiña, ofrecen serios temores y se teme un fatal desenlace.

El chófer, don Angel Mouriz Núñez, de 43 años de edad, fué trasladado a un sanatorio de esta capital y sufre conmoción cerebral, y heridas en el pie y mano derecha, de pronóstico grave.

UN MUERTO Y DOS HERIDOS GRAVES EN ACCIDENTE DE CARRETERA

SANTA CRUZ DE TENERIFE, 3 (Cifra) Un joven resultó muerto y dos más heridos en un accidente de circulación registrado en la autopista de esta capital con el aeropuerto de Los Rodeos, al salirse de la carretera, al parecer por exceso de velocidad, el turismo de esta, matrícula número, 15.416.

El conductor del coche, Enrique Fernández Villalta, de 19 años, natural de La Laguna y domiciliado en esta capital pereció instantáneamente a consecuencia del fuerte golpe que sufrió en la cabeza.

Sus acompañantes, Eladio Arroyo Lara, de 20 años y Fernando Orujo Padrón, también de 20 años, ambos residentes en esa ciudad, sufrieron lesiones de pronóstico reservado de las que fueron asistidos en la Casa de Socorro, pasando este último a una clínica. El automóvil cayó por un pronunciado desnivel existente en las inmediaciones del Jardín Infantil de la Sagrada Familia y quedó completamente destrozado.

OCHO HERIDOS EN ACCIDENTE DE CARRETERA

PAMPLONA, 3 — (Cifra). Dos heridos graves y seis de pronóstico reservado resultaron en tres accidente de carretera, en las últimas 24 horas.

En el primero de ello la víctima fue Agustín Galdeano Zabalza, motorista, que fue arrollado por un autobús en el cruce de las calles Beorlegui y María Auxiliadora, siendo el pronóstico grave.

El otro de los heridos graves, es la vecina de Milagrosa, Generosa López Asenjo, de setenta años de edad, que fue atropellada, en el kilómetro nueve de la carretera de Valtierra a San Adrián, en el puente sobre el río Aragón por la motocicleta 18875 que conducía Miguel Pastor Ochoa de 17 años.

Y, por último, en el kilómetro 2 de la carretera de Lesoaca a Oryazun, el camión VI-9523, propiedad de una empresa de Vitoria conducido por Jesús Vega Santiago, de 34 años vecino de la capital alavesa, a consecuencia de lo resbaladizo del piso le patinaron las ruedas y quedó cruzado en el camino, en ese momento llegó un autobús de viajeros produciéndose el choque entre los dos vehículos. Resultaron heridos el conductor del camión su ayudante, Perfecto Fuentes González, de 23 años y, Pedro Figoso, de 62, este último gerente de la empresa y todos ellos vecinos de Vitoria, y los viajeros del autobús, Juan Larrea Gesta, de 39, vecino de Aranaz; José Ramón Ochoteco Lazaga, de 32 de Lesaca y la menor Alicia Gortari, también de Lessaca, los seis de pronóstico reservado. Los vehículos sufrieron daños de consideración.

BURGUIBA, recibido en Washington por KENNEDY

WASHINGTON, 3.— El Presidente de Túnez, Burguiba ha llegado en visita oficial siendo recibido en el aeropuerto por el Presidente Kennedy.—Efe.

Inauguración del festival cinematográfico de Cannes

CANNES, 3.— Esta noche se inaugura el tradicional festival cinematográfico de Cannes. Asistirán a la ceremonia de inauguración 1.500 invitados especiales. Veintinueve países participantes exhibirán 60 películas de corto y largo metraje.

Entre los actores presentes figuran Peter Lawford y su esposa Patricia, hermana del Presidente Kennedy; Gina Lollobrigida, Ingrid Bergman y la japonesa Keiko Kichi.—Efe.

Zozobró el buque - escuela «Albatros»

Seis cadetes perecieron en el hundimiento

TAMPA, Florida, EE. UU. 3. Seis cadetes, sorprendidos bajo cubierta, perecieron ahogados al hundirse el buque escuela "Albatros" en el Golfo de Méjico.

Otros trece consiguieron salvarse utilizando los botes salvavidas del bergantín que realizaba un crucero de instrucción a Nassau, en Las Bahamas. —Efe.

Cocinas eléctricas
EDESA
CON HORNO
OCUPAN POCO ESPACIO
Delegación Depósito
Vda. de Pedro Fernández e Hijos
INSTALACIONES ELECTRICAS
FERROL

¿Quiere V. comer bien?
Cantón, 54 y Canalejas, 43
Teléfono 1213
Visite el restaurante FORNOS
EL FERROL DEL CAUDILLO

Servicio de ISOTOPOS
CENTRO DE EXPLORACION FUNCIONAL DEL TIROIDES
Diagnóstico y tratamiento del BOCIO, hipertiroidismo, policitemia, leucemia, carcinosis
Dr. BELMONTE
Rosalía Castro, 49 — Teléf. 1686 — SANTIAGO

ALMANAQUE

SANTORAL

Jueves, 4

Santos Mónica, vda.; Silvano, Ciriaco, obs.; Pelagia, Elano, Catalina, vg.; Antonia, Porfirio, Florián, Paulino, Mrs.

* * *

Sale el Sol a las 5'11
Se pone a las 19'12

El tiempo en España

Riesgo de lluvias

MADRID, 3. — Información general: Durante el día de hoy ha llovido débilmente en puntos aislados de Galicia. Se han recogido 10 litros en Santiago y cantidades inapreciables en el resto. La nubosidad fué abundante en el Cantábrico, alto Ebro, Duero y León. En el resto de España el cielo se mantuvo parcialmente cubierto de nubes altas.

Predicción para el día 4: Se aproxima un sistema nuboso en Galicia, que se espera penetre por dicha región hacia el mediodía de mañana, con riesgo de lluvias. Posteriormente se extenderá la nubosidad a la vertiente cantábrica, León, cuenca del Duero y alto Ebro. Tiempo inestable en el Centro y Aragón. Al atardecer serán posible algunas tormentas, especialmente en los sistemas montañosos. Nubes de evolución diurna en el resto.

Las temperaturas de Madrid han sido de 25'6 grados a las 13'45 horas, y de 14'5 grados a las 6 horas.

Las extremas de España han correspondido a Murcia con 33 grados, y a Teruel y Avila con 9 grados. — Cifra.

CUPON DE CIEGOS

En el sorteo celebrado ayer, resultó premiado el núm. 372.

VENTANA AL MUNDO

Por PANURGO

Algo sobre astronáutica

Por lo que nos refieren las informaciones procedentes de Cabo Cañaveral, el mal tiempo reinante ha impedido el lanzamiento de un hombre americano al espacio.

Pese a la reciente advertencia de Kennedy a la Prensa de su país, para que estableciese una auto-censura en cuestiones de importancia que pueden afectar al prestigio de la política norteamericana, e incluso irrogarle perjuicios al país, al llegar a conocimiento del enemigo ciertas informaciones, lo cierto es que la Prensa de los Estados Unidos está dando un sensacionalismo exagerado, y por tanto, pernicioso, a los proyectos de lanzamiento de un hombre al espacio, en el que habrá de recorrer 115 millas, con una trayectoria balística de 290 millas al Sur de Cabo Cañaveral, o sea en aguas de la Gran Bahama, donde habrá de amerizar y ser recogida la cápsula que contiene al astronauta por unidades de la Flota norteamericana.

En primer lugar es desproporcionado ese alarde periodístico de acudir a la base de lanzamiento multitud de profesionales de la pluma, que, desde hace unos días se llevan disparando crónicas como si se tratase de un festejo cinematográfico propio de Hollywood. Quizá hubiese sido mucho mejor un oportuno silencio en torno a los preparativos; una ponderada noticia, en todo caso, acerca de los trabajos sin hacer mención expresa de la fecha. Más eficaz es hacer público el resultado feliz de un lanzamiento, que una avidez sensacionalista apriorística en torno a un fenómeno de importancia para el prestigio nacional.

Porque si se tiene en cuenta que, según la Administración norteamericana de Astronáutica, hasta el otoño del año en curso o principios de 1962, los Estados Unidos no estarán en condiciones de lanzar un hombre para situarlo en órbita y dé una vuelta o más a la Tierra; si se tiene en cuenta, repetimos, este condicionamiento, comprenderemos fácilmente que en el supuesto de un fracaso en el intento de lanzar un hombre al espacio en un recorrido de 115 millas, los Estados Unidos sufrirían un golpe muy acusado entre la opinión de los países principalmente titubeantes en la elección del Este o del Oeste.

Rusia si tuvo fracasos, que es lógico pensar que los habrá sufrido, se los ha callado; porque lo que cuenta son triunfos. De ahí el silencio de su Prensa; un silencio que, como ahora sucede en el caso que tratamos es constructivo y elocuente.

Un fracaso en el intento de lanzamiento que se prepara en Cabo Cañaveral servirá para señalar la distancia que separa a Rusia de los Estados Unidos en materia astronáutica, por la actitud imprudente de la Prensa yanqui en su afán de no omitir nada al lector, aun aquello que conviene dosificar en tiempo y forma. A este respecto, la cautela de Moscú contrasta con la publicidad norteamericana, como se comprueba al contemplar la hazaña del astronauta Gagarin, del que nada sabemos en cuanto al punto de partida ni al de llegada en su viaje en órbita alrededor de la Tierra; lo único que se ha dicho por la agencia soviética "Tass" es que partió de territorio soviético y en territorio nacional aterrizó, ignorándose, por tanto, si el lugar de llegada es el mismo o no que el del punto de lanzamiento.

Y ahora, a esperar hasta el viernes, fecha señalada de nuevo, para que el astronauta norteamericano Alan Shepard, sea lanzado al espacio, si los elementos meteorológicos no frustran por segunda vez el intento.

Visita de cortesía

Agrupación naval italiana, en Barcelona

BARCELONA, 3 — (Cifra) Una agrupación naval italiana entró en el puerto esta mañana en visita de cortesía, al mando del almirante Minibelli, que iza su insignia en el destructor "Grec 43:-3". También figura el jefe de la Primera División de destructores, vicealmirante Giulio Cipellini, que arbola su insignia a bordo del destructor "San Marco".

Otros buques de la agrupación son los destructores "Impetuoso" y "Avvere"; las fragatas" "Cigno", "Castore" y "Centauro"; las corbetas "Avione", "Alcione", "Albatro", y "Farfalla", en la que iza su insignia el jefe de la división naval logística, vicealmirante Caridi; el buque auxiliar "Stromboli" y el submarino "Tazzoli".

El almirante Minibelli, con los dos vicealmirantes citados cumplimentó a las primeras autoridades barcelonesas, acompañado de representaciones de la Embajada y Consulado General de Italia, así como de los oficiales españoles de enlace.

El 'Abbe Pierre' o un grito en el mundo

Por ALEJANDRO FERNANDEZ POMBO

ERA el primer día de febrero de 1955. Un día crudísimo de invierno. Por las calles de París, un cura barbudo conduce todo lo velozmente que puede un viejo Renault. Llega a Radio Luxemburgo. Y su voz ---angustia y amenaza---, con clamores de viejo profeta bíblico, conmueve a París. Ya hace unos días, en la iglesia de San Pedro y San Pablo, en las afueras de París había gritado:

---No hay aquí ni una sola persona que no haya dormido esta noche en una cama. ¿Y los pobres de Jesucristo? ¿Dónde están? Vosotros los que estáis aquí seríais incapaces de aceptar entre vosotros a uno solo de esos miserables. Aparte que los pobres no vendrían con vosotros. No se sentirían en su casa... Habéis construído un mundo en el que la multitud no puede aspirar a la felicidad. ¿Qué digo a la felicidad? No puede aspirar siquiera a un mínimo vital.

Pero aquella noche en Radio Luxemburgo de París, todavía hay mayor fuego en sus palabras. Una mujer ha muerto de frío en el boulevard Sebastopol. Y el cura aquel pide cinco mil mantas, trescientas grandes tiendas de campaña americanas. Y pide voluntarios. París responde. Y el sacerdote barbudo, el "ablé Pierre", es popular en París, en Francia, en todo el mundo. El grito con que irrumpe en la radio ha hecho vibrar al mundo: "Somos hermanos, ayudadnos".

Ya entonces llevaba siete años entregado a crear un hogar comunidad en los alrededores de París, el famoso "Emaus" que sirvió de base a una película, Antes, capellán de Marina, capellán del maquis, coadjutor en Grenoble, novicio franciscano... Una vida en la que siempre hubo la búsqueda apasionante del hermano. En una ocasión dice que cree que fue a los cinco años, en una pequeña anécdota familiar, cuando descubre "la alegría que hay en comulgar con la felicidad de los demás, hasta con la propia privación".

Después de aquella noche en París, el Padre Fierre no ha parado. Cerca de un centenar de comunidades en más de diez países. Sus organizaciones tienen un lema: "Salvarse por el trabajo libremente consentido, el trabajo en comunidad, cuyo resultado se palpa".

Y su mensaje sigue predicándose por el mundo:

"El hombre tiene un alma, pero antes de hablarle de ella hay que cubrirlo con una camisa y un lecho. Después se les explicará lo qué tiene allí dentro".

"No se logra que crezca el trigo tirando hacia arriba de la espiga. Saber con amor tener paciencia, mirar la tarea de cada día, realizar un esfuerzo, aunque nos parezca mínimo, subir cada uno por su camino".

"Todos los cristianos son administradores de los bienes temporales que han recibido. Admitimos sin buscar la manera de remediar la maldición de los sin abrigo y de los más alejados, es una falta de honestidad y una traición para con la comunidad".

"Mientras haya un matrimonio sin casa no tenemos derecho a pensar en el reposo y a vivir en la monstruosa ilusión del deber cumplido".

Exhortación del Cardenal Primado, por el éxito del Concilio Ecuménico

"Pende más del Espíritu Santo que de los trabajos humanos"

TOLEDO, 3 .— (Cifra) En una exhortación pastoral del Cardenal Primado, pidiendo oraciones por el éxito del Concilio Ecuménico, el Dr. Pla y Deniel escribe lo siguiente:

"Desde que Su Santidad Juan XXIII anunció la celebración del Concilio Ecuménico no ha cesado de recomendar el éxito del mismo a las oraciones de todos los fieles, indicando que los frutos de un Concilio Ecuménico penden más de la gracia del Espíritu Santo que de los trabajos humanos para la preparación y celebración del mismo. No han escaseado ni escasean estos trabajos, dirigidos e impulsados por el Romano Pontífice con la creación de numerosas comisiones de prelados, sacerdotes y religiosos que trabajan activamente en la preparación del Concilio y se han impreso ya numerosos volúmenes sobre los temas propuestos por los prelados, por los superiores generales de Ordenes y Congregaciones religiosas, por las Sagradas Congregaciones romanas y por las Universidades católicas, volúmenes, que excepto el primero, que contiene los documentos públicos del Romano Pontífice, están reservados por ahora a los que forman parte de las comisiones preparatorias del Concilio.

"Con fecha 11 del mes de abril ha dirigido Su Santidad una carta apostólica a todos los obispos del mundo, urgiendo que en la novena de preces al Espíritu Santo, que está mandada se celebre todos los años los nueve días antes de Pentecostés en todas las iglesias parroquiales, se dirijan preces al Espíritu Santo y a la Santísima Virgen y a San José, bajo cuyo patrocinio está puesto el próximo Concilio, para que ilumine a todos los que están trabajando en la preparació del Concilio y mueva eficazmente a los cristianos desidentes de la Iglesia Católica al retorno a la misma bajo un único Supremo Pastor.

El Dr. Bulgarelli resalta la organización del Curso de Ampliación de Pediatría

"Demuestra una preocupación muy valiosa, que necesita de estos intercambios y ampliaciones"

Acaba de pronunciar dos magistrales conferencias en el IX Curso de Ampliación de Pediatría, de Santiago, el doctor Rolando Bulgarelli, profesor de la Cátedra de Puericultura de la Universidad de Génova. Fuimos presentado a él, en el Hostal, por el Dr. Peña, encargado de la Cátedra de Pediatría de nuestra Universidad.

Este profesor italiano es relativamente joven: cuarenta y un años de edad. Lleva en el profesorado veinte años. Todo ese tiempo también lo ha dedicado a la Pediatría.

Ya conocía España, el doctor Bulgarelli.

—En el año 1952 estuve en Barcelona con ocasión de un Congreso —nos dijo, expresándose en un curioso castellano salpicado de vocablos italianos.

Por supuesto, aquí no había estado nunca y al referirse a nuestra ciudad, exclamó: ¡Es una maravilla, cuya realidad supera a lo que de ella se haya leído! Su Basílica es grandiosa...

---¿Halló en nuestra Catedral parecido alguno con otras catedrales italianas?

---Posiblemente haya mucha semejanza de estilo con la de Milán. Es decir, en estos momentos me la recuerda por la influencia del románico, que si bien en Italia es más completo, aquí ofrece la curiosidad de su mezcla con el barroco.

—Y en el aspecto de ambiente universitario ¿a qué ciudad de su país pudiera parecerse Santiago?

---Tal vez a Pisa o a Pavia. Esta clase de ciudades son muy favorables para el estudio. No distraen demasiado, como ocurre con urbes mucho más populosas, la atención del estudiante.

Después anotamos una simpática definición hecha por el profesor Bulgarelli de "la compenetración del alumno con quien enseña". Se refería a su primera conferencia en el Curso de Pediatría que viene desarrollándose en el Clínico (habló durante dos horas. Era un tema interesantísimo, intercala el profesor Peña). Y el doctor italiano, sonriendo, declaró:

---Me impresionó mucho la atención puesta por los estudiantes que me escuchaban... Con los codos fijos en las mesas, parecían alemanes. ¡"Due hora", es mucho para resistir...!.

Nos hizo seguidamente un elogio del Curso que acaba de inaugurarse:

---"Estoy mucho impresionato de la organizazione". Demuestra una preocupación muy valiosa por la Pediatría, que necesita de estos intercambios y de estas ampliaciones.

En el transcurso de la charla surge Italia, la actividad universitaria...

---Es muy intensa —dice el profesor— pues son veintidós Universidades las que tenemos en nuestro país.

—¿En qué parte de Italia hay mayor nivel universitario y cultural?

—En el Norte.

—Como pediatra se le puede preguntar: ¿es muy alta la natalidad en su país?

---Muy alta, sí, especialmente en el Sur. ¡Esta vez gana el Sur! —bromeó.

El profesor Bulgarelli hizo mención a la preocupación estatal por la protección del niño, mediante una importante serie de instituciones médicas.

---Mas también hay personas generosas que contribuyen al sostenimiento de las mismas. Yo, por ejemplo, dirijo un Instituto universitario en un complejo hospitalario de mil camas para "bambinos". Es una institución creada por un industrial en recuerdo de su "bambina" fallecida. Está en Génova, coordinado a la Universidad. Todos los años la fundación recibe de quinientos a ochocientos millones de libras. Es un gesto sentimental muy hermoso.

Debemos añadir que el profesor Bulgarelli es una de las figuras más notables de la Pediatría italiana, formado al lado del Dr. De Toni, sabio investigador, que intervino en el primero de estos cursos organizados por el entonces catedrático de nuestra Facultad de Medicina, doctor Manuel Suárez.

Como final de esta breve charla, nos dijo el Dr. Bulgarelli que antes de regresar a Génova visitará Sevilla y dará una conferencia en aquella Universidad.

JOSE REY F. ALVITE

Misión de la Gendarmería Nacional argentina, en Madrid

Invitada por la Dirección General de la Guardia Civil

MADRID, 3. Una misión de la Gedarmería Nacional argentina, presidida por el general don Valentín Luis Morón, llegó por vía aérea procedente de Buenos Aires, invitada por la Dirección General de la Guardia Civil.

Integran la misma el coronel don Virgilio Evaristo Zubichini; teniente coronel don Honorio Oscar Claro y comandante don Juán Esteban Der-Meguer, acompañado de sus respectivas esposas.

Durante su estancia en España visitarán los cuarteles, centros e instalaciones de la Guardia Civil y estudiarán el funcionamiento y organización de dicho Cuerpo.

En Barajas fueron recibidos por el general Jefe d la Sexta Zona de la Benemerita, don Marcelino Crespo Crespo; agregado militar y naval argentino en Madrid, teniente coronel don Tomás Sánchez Bustamante y otros jefes de la Guardia Civil.—(CIFRA).

Los actos inaugurales de la Sociedad de Cirugía de Galicia

Próximos los actos inaugurales de la Sociedad de Cirugía de Galicia, que tendrá lugar con la máxima solemnidad en Santiago los días 27 y 28 de mayo, se ruega a todos los cirujanos que no han enviado su hoja de inscripción lo hagan lo más pronto posible.

Suscríbase a
EL CORREO GALLEGO

LA BOLSA

Sesión equilibrada con negocio reducido fué la de esta mañana en la Bolsa madrileña. Las diferencias, en general, son de poca importancia. Los grupos más firmes fue ron el bancario y el de la alimentación. En los restantes, se notan pequeñas irregularidades, aunque son numerosos los títulos que van precedidos de signos favorables. Entre las mejoras sobresalen las de A guilas que suben diez enteros, y cinco Banco Central y Ponferrada. En cuanto a los retrocesos, sólo merece consignarse el de Auxiliar de Ferrocarriles, que cede cinco enteros. Situación firme al cierre de la sesión.

COTIZACIONES FACILITADAS POR EL BANCO ESPAÑOL DE CREDITO, DE ESTA CIUDAD

BANCOS		Felguera	171,—
Exterior	392,—	Ponferrada	750,—
Credito Indus	171,—	MONOPOLIOS	
Banesto	858,—	Campsa	193,50
España	700,—	Tabacalera	199,—
Central	719,—	NAVALES	
Hipotecario	351,—	C. Naval	149,50
H. Americano	704,—	Levante	130,—
ELECTRICAS		Transmedt.	162,—
Fecsa	227,—	QUIMICAS	
Langreo	190,—	Resinera	182,—
Leonesa	148,—	E. Aragonesas	163,—
Viesgo	195,—	Explosivos	301,—
Cantábrico	169,50	Petróleos	548,—
Fenosa	186,—	Hidronitro	126,—
Chorro	140,—	Unión Química	277,—
Española	276,—	SIDERO-METAL	
Sil	179,50	Hornos	213,—
Iberduero	303,—	Aux. FF. CC.	208,—
Sevillana	172,75	Santa Bárbara	124,—
Madrileña	194,50	M. y Construcciones	128,50
Nansa	121,—	M. Metálicas	36,—
Moncabril	114,—	VARIAS	
ALIMENTACION		C. Inversiones	135,—
Aguila	510,—	Insa	113,—
Azucarera General	175,—	Pap. Reunidas	100,—
Ebro	412,—	Telefónica	174,—
CONSTRUCCIONES		Marconi	103,—
Hidrocivil	105,—	Fefasa	126,—
Encinar Reyes	57,—	Sniace	227,—
Dragados	185,—	Metro	157,—
In. Metrop.	136,50	Fasa	525,—
Ur Metro	468,—	Seat	206,—
Urbis	96,—		
MINERAS			
Rif	346,—		

AVE MARIA

Fe en mi Madre

LA cualidad más bella del corazón de un hijo, la virtud que más exalta la bondad de todo corazón filial, es la muestra de una fe inquebrantable y de una confianza sin límites en el corazón de su madre.

Mucho alegra el alma de nuestras madres la fe incondicional que los hijos depositamos en ellas. Ese constituye el mejor regalo, la más fina gratitud de nuestro corazón filial a todos los desvelos, angustias y sobresaltos que las madres, sin pensar jamás en el reconocimiento, se imponen gustosas, pensando sólo en nuestra felicidad.

Cuando todas las palabras de los hombres claudican, cuando toda promesa humana de lealtad se convierte en polvo o en vil traición, cuando los horizontes de la vida se cubren de luto y nuestra alma apenas halla en las criaturas una tabla segura a qué asirse, cual náufrago desesperado, surge, de pronto, en nuestros recuerdos la figura casi divina, de nuestra madre, en la cual sabemos de cierto que hallaremos en todo instante: amor, comprensión, fidelidad, ternura, en fin, la síntesis de un perfume de las mismas manos de Dios.

Creer en nuestras madres es lo mismo que creer en el amor. Y la fe en el amor constituye el secreto divino de la regeneración espiritual de las almas. ¡Sólo por el amor se salvan las almas!

Recordemos esta verdad teológica ante nuestra Madre celestial en estos deliciosos días del mes de mayo y digámosle confiadamente:

"Creo que estás hecha para ser mi Madre.
Creo que estoy hecho para ser tu hijo.
Creo que tu mirada no se aparta jamás de mí.
Creo que te gozas cuando te llamo.
Creo que comprendes plenamente mi llamada.
Creo que me das lo mejor que tienes.
Creo que lo que me niegas me lo niegas por amor.
Creo que te dueles cuando me ves sufrir.
Creo que te alegras cuando me ves purificarme.
Creo que curas mis heridas cuando me dejo.
Creo que me las curas cuando no me dejo.
Creo que me quieres cuando soy bueno.
Creo que me quieres cuando soy malo.
Creo que me quisiste desde el primer momento de mi vida.
Creo que te querré por toda la eternidad."

El término lógico y vital de la fe es el amor. Creer en la Virgen María importa después de todo, una forma de conducta, un estilo de vida, una elegancia personal del alma.

¡Creer en mi Madre es vivir, con mi corazón, dentro de su Corazón! ¡Lograr, con dos corazones, el de Ella y el mío, un solo acto de amor!

P. ISORNA

Información nacional

S. E. el Jefe del Estado inauguró un nuevo Seminario Menor construído por la Archidiócesis de Sevilla

SEVILLA, 3. — Su Excelencia el Jefe del Estado visitó hoy, en la sierra de El Carámbolo, en las proximidades de esta ciudad, las obras del depósito regulador y de la estación depuradora, que forman parte de la última fase de la gran traída de aguas que ha de resolver en breve plazo el abastecimiento para Sevilla y 38 pueblos de la provincia hasta el año 2006.

El Generalísimo llegó acompañado de su esposa, Ministro de la Gobernación y señora de Alonso Vega; jefes de sus Casas Militar y Civil, teniente general Asensio y conde de Casa Loja, respectivamente, y otras personalidades. El Caudillo fué cumplimentado por los ministros de Obras Públicas, señor Vigón; de Justicia, señor Iturmendi, y Secretario General del Movimiento, señor Solís Ruiz; ex ministros señores Alarcón de la Lastra, Delegado del Gobierno en la Confederación Hidrográfica del Guadalquivir, y González Gallarza, jefe de la Región Aérea del Estrecho; vicesecretario general del Movimiento, Herrero Tejedor; directores generales de Obras Hidráulicas y de Puertos; Gobernador civil, alcalde, presidente de la Diputación, Director de la Confederación Hidrográfica del Guadalquivir y otras personalidades.

El Jefe del Estado contempló las obras, que le fueron explicadas sobre el terreno así como también en unas maquetas por el Director General de Obras Hidráulicas y técnicos de la Confederación. El depósito de regulación está situado junto a la carretera de Sevilla a Huelva; el depósito en construcción, al Norte de la indicada carretera, y la estación depuradora, frente al depósito, al otro lado de la indicada carretera de Huelva. El calado o espesor de la capa de agua a depósito lleno será de seis metros y medio de diámetro y la altura total del depósito, de 8,50 metros. Está destinado para una capacidad de 200.000 metros cúbicos, que corresponden al suministro, durante 24 horas, para una población de 800.000 habitantes con la dotación normal. En cuanto a la estación depuradora será capaz para 2.500 litros por segundo en su primera fase y para 5.000 en la segunda. En la primera fase constará de 4 decantadores de 26,20 metros de diámetro y de 12 filtros con una superficie de 96,5 metros cuadrados para cada uno de ellos.

El Caudillo dialogó con las autoridades y técnicos y después recibió el homenaje de la población del vecino pueblo de Castilleja que en gran parte se había desplazado al citado cerro de El Carámbolo, dirigiéndose a la Sociedad de Tiro de Pichón, donde le fué ofrecido un almuerzo por el Gobernador y jefe provincial del Movimiento.

INAUGURACION DEL SEMINARIO MENOR "NUESTRA SEÑORA DE BELEN"

Terminada la comida el Caudillo continuó con dirección a Pilas, en cuyas inmediaciones procedió a la inauguración del seminario menor de "Nuestra Señora de Belén", construído por la archidiócesis hispalense. Acompañaban al Generalísimo, su esposa, doña Carmen Polo de Franco; el Ministro de la Gobernación y señora de Alonso Vega; jefes de sus Casas Militar y Civil y demás autoridades y personalidades. En el pórtico de acceso al nuevo seminario recibieron a Su Excelencia, el Cardenal Arzobispo, doctor Bueno Monreal; Ministro de Justicia y Secretario General del Movimiento, Obispo de Huelva, doctor Cantero y auxiliar de Sevilla, doctor Cirarda; director general de Asuntos Eclesiásticos, señor Puigdollers; autoridades sevillanas, la la junta diocesana pro seminario, Cabildo metropolitano, gran número de sacerdotes de la capital y pueblos de la comarca y vecindario en masa del pueblo de Pilas que se había apilado a lo largo de la carretera.

Seguidamente el Cardenal Arzobispo se revistió de pontifical, dirigiéndose, acompañado de Sus Excelencias, al atrio de la capilla, donde procedió a la bendición de ésta y demás partes del seminario. A continuación el Caudillo y esposa penetraron en la iglesia bajo palio mientras la capilla musical entonaba el "Cantante Domino", de Haende. Sus Excelencias ocuparon tronos en el lado del Evangelio mientras que los Obispos se situaron al lado de la Epístola. El Cardenal Arzobispo entonó un Te Deum, terminado el cual la capilla interpretó el "Exultate Deo", de Palestrina, con lo que se dió por terminado el acto religioso, iniciando el Jefe del Estado y señora una detenida visita por los pabellones del nuevo y magnífico seminario. Mientras tanto los invitados, profesores y alumnos ocupaban el magnífico Salón de Actos, al cual se dirigió el Generalísimo una vez terminado su recorrido, siendo recibido a su llegada con grandes demostraciones de entusiasmo.

El Generalísimo ocupó la presidencia junto con su ilustre esposa, Cardenal Arzobispo, Ministros de Justicia General del Movimiento y otras altas jerarquías del Estado. La capilla musical interpretó "Las Aclamaciones", de Refice, con loas a Su Excelencia, al Papa Juan XXIII y al Cardenal Arzobispo. Acto seguido el doctor Bueno Monreal, pronunció unas palabras que fueron subrayadas con aplausos. Luego el Caudillo pronunció un importante discurso y declaró inaugurado el seminario menor "Nuestra Señora de Belén" de la archidiócesis hispalense.

El Cardenal Arzobispo obsequió a Sus Excelencias, Ministros, prelados y demás autoridades y jerarquías asistentes con un refrigerio, al terminar el cual el Caudillo, esposa y séquito emprendieron el regreso a Sevilla. Tanto a la ida como al regreso los vecindarios de los pueblos de Aznalcazar, Bollullos de la Mitación y Castilleja de la Cuesta, hicieron objeto al Jefe del Estado de un cariñoso recibimiento, ovacionándole sin cesar. Los citados pueblos aparecían engalanados con banderas, gallardetes y estandartes. — Cifra.

Palabras del CAUDILLO

VIENE DE PRIMERA PAGINA

do: es que yo soy de derechas, o somos de derechas, porque una vez en la historia la Iglesia se viese presente en el lado donde le negaban sus derechos; cuando debíamos decir: somos hijos de Dios, somos espirituales, tenemos como norma la Ley de Dios, y la Ley de Dios es la justicia social, es la fraternidad humana, es considerar a nuestros semejantes como hermanos, por ser los hombres portadores de valores eternos hechos a imagen y semejanza de Dios. (Grandes aplausos).

Y, por lo tanto, no tienen nada que enseñarnos por avanzados que sean y por justos que pretendan ser, ninguna clase de elementos ni de organizaciones, partidos o facciones políticas. El Movimiento Nacional ha venido a unir lo nacional en peligro con lo social, pero bajo el imperio de lo espiritual, de la Ley de Dios. Por eso uno de nuestros primeros pasos, hace veintitrés años, fué la restauración de la Compañía de Jesús. Era un acto de justicia. Y, sin embargo, los que nos antecedieron, aquellos hombres que predicaban que iban a elevar el nivel de vida, que iban a lograr el paraíso en una España republicana, ¿qué hicieron por el pueblo? Destruir todos los bienes, paralizar la vida de la Nación, perseguir a la Iglesia, intentar la destrucción de todo lo espiritual que tenía España, que podía haber producido como ocurre hoy los bienes temporales de ¡que disfrutamos. Que el camino elegido es bueno nos lo acusa esa floración de vocaciones, triunfo de los valores del espíritu en un mundo amenazado.

Para defendernos de la batalla que el mundo plantea, tenemos dos armas: las espirituales y las de política; porque lo que está dando hoy en el mundo es una batalla política decisiva para nuestro futuro, y a la batalla política no se pueden oponer ejércitos organizados hay que oponer la acción política. A una política que capta hay que oponerle otra doctrina plena de mayor ilusión.

En esta lucha que hace veinticinco años hemos emprendido a la realidad de nuestra doctrina hemos unido la fuerza de la razón y el gran poder de los valores espirituales. Combatir en el campo de Dios, es combatir con ventaja pues evidentemente es contar por adelantado con el triunfo. (Grandes aplausos).

Quería hacer solamente estas consideraciones para refrendar las palabras del Cardenal y deciros que de la unión de la Iglesia y del Estado, de la colaboración en sus respectivas funciones, solamente bienes pueden deparar se para la sociedad, para la Iglesia y para el mundo. (Grandes aplausos).

Queda inaugurado en el día de hoy el Seminario Menor de Pilas.

Franco ayudó a ganar la guerra para la democracia

Dice "Evening Standard"

LONDRES, 3.— El crítico bibliográfico del diario "Evening Standard", comentando el libro recientemente aparecido de Hugh Thomas, "The Spanish civil war", dice entre otras cosas: "En realidad la victoria de la República hubiera sido un desastre para los aliados". "Franco evitó con éxito que los alemanes entrasen en España en 1940". "De haber sobrevivido la República, Hitler no hubiera dudado en cruzar los Pirineos apoderándose de Gibraltar y cerrando así el Mediterráneo a Gibraltar, lo más probable es que hubiéramos perdido la guerra en Africa del Norte, y con ello el Oriente Medio y la India".

"De esta forma —añade el comentarista— la historia amarga y trágica terminó con la siguiente consecuencia: Franco ayudó a ganar la guerra para la democracia".— Efe.

En la Casa Sindical

Reuniones de la Agrupación del Transporte Internacional por Carretera

MADRID, — 3 (Cifra) La Agrupación del Transporte Internacional por Carretera ha comenzado sus reuniones en la Casa Sindical.

Esta reunión está relacionada directamente con la resolución de los problemas que plantea el transporte internacional por carretera y se propone estudiar el establecimiento de líneas regulares internacionales de viajeros, recientemente solicitada por los transportistas españoles; los vehículos comerciales especialmente de los camiones y el examen de la política tarifaria de transportes. La primera reunión ha sido presidida por el presidente de la agrupación, Sr. Paul Schweizer de Suiza; de la alemana Sr. M. L. Raucamp; del grupo francés Sr. M. J. Dozol y del presidente del Sindicato Nacional de Transportes señor Pastor Asensio.

Las reuniones finalizarán el próximo día seis.

Academia Central de Corte y Confección

Durán de González

Alta Costura-Sistema patentado Basado en las ultimas evoluciones de la moda. Reconocido como el mejor por la buena sociedad. Fácil y elegante.

NO TIENE RIVAL

Plaza de las Angustias, 9
FERROL

†

EL SEÑOR

Don José Gurria Cuevas

Falleció después de recibir los Santos Sacramentos

D. E. P.

Sus hijos, doña Teresa y don José Ramón; hermanos, doña María, doña Encarna, doña Concepción, doña Leonor, don Miguel, don Ramón y don Marcelino, y demás familia,

PARTICIPAN a sus amistades tan sensible pérdida, rogándoles una oración por su alma.

Por disposición del finado no se anunció la hora del entierro, que tuvo lugar ayer, día 3, a las cinco de la tarde.

El Ferrol del Caudillo, 4 de Mayo de 1.961.

(Funeraria de Veiga)

†

PRIMER ANIVERSARIO

de

D. Eduardo Méndez Curiel

Que falleció cristianamente en Santiago, el día 5 de Mayo de 1.960

D. E. P.

Todas las Misas que se celebren hoy, día 4, en la Capilla de las Animas y las disponibles el mismo día, en San Agustín, la Misa de siete y media, en la Capilla de la Angustia y el novenario que dará comienzo en San Benito, el día 6, a las siete y media de la mañana y la del domingo, 7, a las seis y media de la tarde, en Nuestra Señora del Camino, serán aplicadas por su alma.

Su viuda, hijos y demás familia, ruegan y agradecerán a sus amistades y personas piadosas la asistencia a alguna de dichas Misas.

Santiago, 4 de Mayo de 1.961

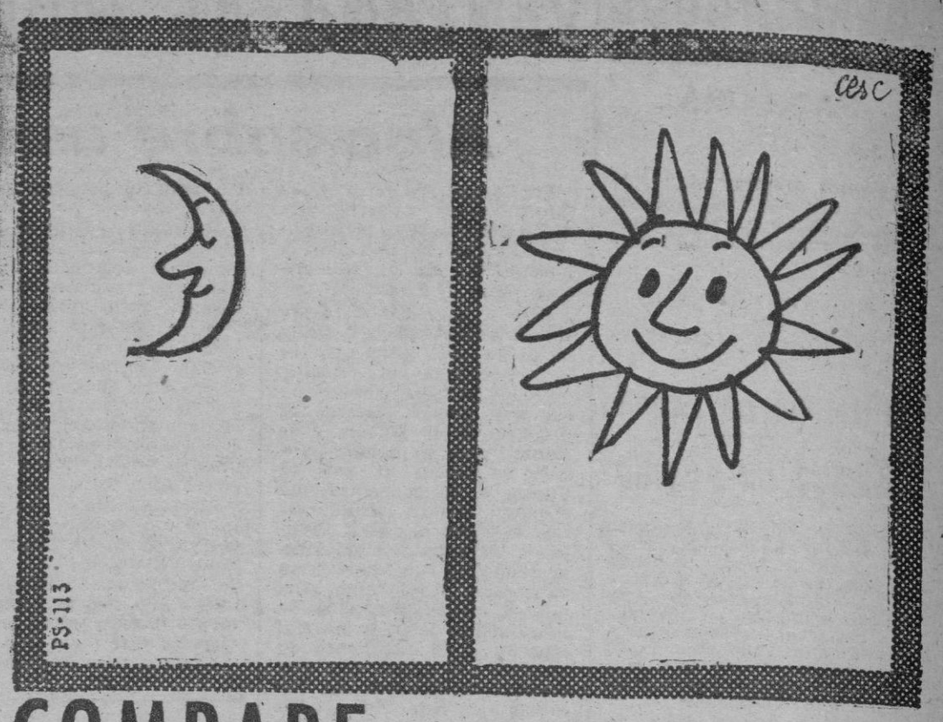

COMPARE antes de comprar, y pregunte a quien tenga una

nevera eléctrica sin motor ODAG

REVELATION 130 10.696'- SUPERLUXE 7.485'- RECORD 6.794'-

IMPUESTOS INCLUIDOS

Comida en honor del Ministro de Relaciones Exteriores de Guatemala

MADRID, 3.— En honor del Ministro de Relaciones Exteriores de Guatemala y de la señora de Unda Murillo, se ha celebrado esta noche en el palacio de Viana una comida ofrecida por el Ministro de Asuntos Exteriores y la señora de Castiella. Al acto asistieron también miembros del Gobierno, varios embajadores hispanoamericanos y otras personalidades madrileñas.

Audiencias del CAUDILLO en el Alcázar de Sevilla

SEVILLA, 3 .— (Cifra) En el Alcázar, S. E. el Jefe del Estado recibió en la mañana de hoy las siguientes audiencias:

Comisión integrada por el Gobernador Civil y Alcalde de Sevilla, que exhibieron una película sobre la situación urbanística de la ciudad y proyectos relativos a la misma. Asistieron al acto los Ministros de Obras Publicas y Secretario General del Movimiento.

Comisión de los ingenieros autores del proyecto del Canal Sevilla-Bonanza, que dieron una amplia información sobre planos de la obra.

Cuerpo consular extranjero acreditado en Sevilla, presidido por don Carlos Cabeza Luna.

Junta de Gobierno el Colegio Oficial de Doctores y Licenciados en Filosofía y Letras y Ciencias del Distrito Universitario de Sevilla.

LA ESPOSA DEL JEFE DEL ESTADO RECIBIO A LA JUNTA PROTECTORA DEL PREVENTORIO INFANTIL "SANTA TERESA"

SEVILLA, 3 — (Cifra) La esposa de Su Excelencia el Jefe del Estado, doña Carmen Polo de Franco, recibió a la Junta Protectora del Preventorio Infantil "Santa Teresa", acompañada del gobernador civil, señor Atozano, que le hizo entrega de una placa de plata con el nombramiento de Dama Protectora de Honor.

Seguidamente, y en union de las señoras de Alonso Vega y condesa de Casa de Loja, doña Carmen Polo de Franco, se trasladó a la iglesia conventual de San Jacinto, en el barrio de Triana, donde fué recibida por la Comunidad de Dominicos y la Junta de Gobierno de la Hermandad de Nuestro Padre Jesús de las Tres Caídas y María Santísima de la Esperanza, cuya imagen aparecía en su "paso" de igual manera a como desfila en la madrugada del Viernes Santo.

La esposa del Caudillo oró ante la imagen unos momentos y luego regresó a su residencia. Doña Carmen Polo de Franco, fue objeto de calurosas expresiones de simpatía y afecto por parte del gentío que se había estacionado en los alrededores del templo.

†

EL SEÑOR

DON PEDRO SEOANE LOPEZ

Falleció cristianamente en la tarde de ayer, después de recibir los Santos Sacramentos

D. E. P.

Su esposa, Teresa Boullón Abuín; hijos, Encarnación, Pedro, Pablo y María Teresa; madre, Rosalía López Cortés; hermanos, Rosa, Luis, José (ausente), Antolín, Concepción, Manuel, Jaime, Victoria y Ramón; hermanos políticos, tíos, sobrinos y demás familiares,

SUPLICAN y agradecen una oración por su eterno descanso. La conducción del cadáver tendrá lugar hoy, jueves, día 4, a las cuatro de la tarde, desde la casa mortuoria a la iglesia parroquial de San, donde se celebrará el funeral de "corpore insepulto" y, finalizado el mismo, serán trasladados sus restos mortales al cementerio de Boisaca, donde recibirán cristiana sepultura, por cuyos favores anticipan gracias.

Casa mortuoria: Olvido, 2.

(LA FAMILIA NO RECIBE)

Santiago, 4 de Mayo de 1.961

†

PRIMER ANIVERSARIO DEL EXCELENTISIMO SEÑOR

Don Faustino Belascoain Landa

GENERAL MEDICO DE LA ARMADA

Que falleció el día 5 de Mayo de 1.960, después de recibir los Auxilios Espirituales y la Bendición de S. S.

R. I. P. Amén

La Santa Misa que se celebrará mañana, viernes, 5 del corriente, a las ocho y media de la mañana, así como el funeral, a las diez y media de la misma, la Exposición del Santísimo Sacramento y Ejercicio de la tarde, todos ellos en la Santa Iglesia Catedral de San Julián, serán aplicados por el eterno descanso de su alma.

Su viuda, la Excma. Sra. D.ª Evangelina Romero Filgueira; sus hijos, Faustino, Evangelina y María del Carmen; hijos políticos, D. Ramón Mariño Barbazán, D. Germán Burgos Peña y D.ª Blanca Bastarreche y Moreno; nietos, hermanos políticos y demás parientes,

RUEGAN a sus amistades y personas piadosas la asistencia a alguno de dichos actos, por lo que les anticipan gracias.

El Ferrol del Caudillo, 4 de Mayo de 1.961

Doctor Manuel Garaizábal Bastos

CIRUGIA

EL FERROL

Real, 126. Teléfono, 1739

deportes

El BARCELONA jugará la final de la Copa de Europa

Ayer venció al HAMBURGO, por un gol a cero, en Bruselas

Marcó EVARISTO, a los 43 minutos de la primera parte

BRUSELAS, 3. — El C. F. Barcelona se ha clasificado para la final de la Copa de Europa, que se disputará en Berna, al vencer por un tanto a cero al Hamburgo Sport Verein. El único gol del encuentro ha sido marcado en la primera parte.

Entre las setenta mil personas que se hallan en las tribunas, se calcula en diez mil los aficionados españoles que se han desplazado para animar al equipo catalán y otros tantos, o más, los alemanes llegados para apoyar al club campeon de Alemania con sus voces y trompetas.

Millones de personas de Bélgica, Alemania, España, Holanda, Francia y Suiza, han presenciado el encuentro en las pantallas de televisión.

Antes de iniciar el encuentro los jugadores, en posición de firmes, escuchan los himnos nacionales de los países respectivos.

ALINEACIONES

BARCELONA. — Ramallets; Foncho, Gensana, Gracia; Vergés, Segarra; Kubala, Kocsis, Evaristo, Suárez y Czibor.

HAMBURGO. — Schnoor; Krug, Meinke, Kurbjuhn; Werner, Dehn; Neisner, Uwe Seeler,

KUBALA

Wulf, Suerner y Doerfe.

Arbitro, el dinamarqués Tage Toerensen, ayudado en las bandas por Jarl Hanson y Aage Pulsen, de la misma nacionalidad.

Durante los cinco primeros minutos, el juego es alterno, sin gran peligro para ninguna de las dos porterías. A los siete minutos, Seeler, que ha salido de interior, dispara, pero el balón sale fuera. Otro remate de cabeza de Seeler, lo detiene Ramallets. Poco a poco entra en juego el equipo español, que ataca en repetidas ocasiones la meta defendida por Schnoor, que tiene que intervenir en difíciles y comprometidas jugadas, siempre con acierto. Vergés lanza un gran cañonazo desde lejos que es bien detenido por Schnoor, quien, dos minutos más tarde, es muy ovacionado al despejar un tiro de Czibor. A los 15 minutos, Gracia centra, se produce un barullo ante la meta y Kocsis, a la media vuelta, remata esquinado, pero el balón lo detiene el portero alemán. Otro despeje de puños de Schnoor, a tiro de Kubala. También detiene otro remate de cabeza de Kocsis.

A los 20 minutos, Evaristo es amonestado por el árbitro por fea entrada a un defensa.

Foncho, que está haciendo un espléndido encuentro defensivo y de ataque, detiene un avance peligroso de Seeler. A los 28 minutos, el árbitro castiga con un libre indirecto al conjunto alemán. Kubala, tras recibir la pelota en corto de un compañero, estrella el balón contra el larguero. Se producen después dos corners contra el Hamburgo, sin consecuencias. Un tiro de Kocsis, en la misma boca de gol, sale desviado. Un minuto despues, Suárez remata fuera. Otro tiro de Evaristo, sale fuera. A los 40 minutos, Segarra salva una situación comprometida en ataque combinado entre Stuermer y Seeler.

Hay unos minutos de juego alterno, en el que ambas metas pasan por situaciones comprometidas.

EL UNICO TANTO DE LA TARDE

A los 43 minutos Evaristo marca el primero y que sería el único tanto del encuentro. Después de una combinación Czibor-Suárez, con remate de éste, que despeja con el pie el portero alemán; el balón va a parar a los pies de Evaristo quien, a puerta vacía, remata hasta el interior de la red. En los últimos minutos

RAMALLETS

del primer tiempo, el Hamburgo desencadena una fuerte ofensiva, pero sus esfuerzos resultan baldíos, ante la firme defensa española. Termina esta parte, por lo tanto, uno-cero a favor del equipo catalán.

LOS REYES BELGAS SALUDAN A LOS JUGADORES DE LOS DOS EQUIPOS

Poco antes de comenzar la segunda parte, los reyes belgas, Fabiola y Balduino, hicieron acto de presencia en el Estadio Heysel, donde son ovacionados por el público. Los reyes de Bélgica descienden desde la tribuna al terreno de juego, donde les son presentados los jugadores participantes que, alineados, son saludados uno a uno por la pareja real.

Al ocupar de nuevo sus asientos en el palco real, los reyes Balduino y Fabiola son nuevamente ovacionados por todos los asistentes, mientras que los partidarios del Hamburgo hacen sonar sus trompetas y cuernos a pleno pulmón.

También se halla en la tribuna de honor el embajador de España en Bélgica, conde de Casa Miranda y diversas autoridades locales.

DOMINIO ESPAÑOL

Nada más iniciada la segunda parte, se producen varios tiros contra la meta alemana de Evaristo. Los diez primeros minutos son de dominio español. Los jugadores azulgranas parecen haber salido con ganas y bordan, por la derecha preferentemente, las jugadas que, sin embargo, no se ven coronadas por el acierto en los últimos metros. Su dominio es insistente.

Los alemanes llegan en dos o tres ocasiones ante Ramallets, pero sin peligro.

Kubala y Suárez hacen una jugada inteligente. Suárez remata y Schnoor, rechaza de puño.

Se registran unos minutos de juego equilibrado. Seeler, a los veinte, centra y Stuermer remata de cabeza, siendo rechazado el balón por la escuadra de la portería.

CONTRATAQUES ALEMANES

Tras los primeros veinte minutos, en los que han dominado ampliamente los jugadores catalanes, que han merecido algun tanto más —lo que no lograron por mala suerte— los alemanes contratacan y ponen en peligro en diferentes ocasiones la meta de Ramallets. Cada avance del equipo alemán es acompañado por el estruendo de las trompetas y cuernos con que sus partidarios han venido provistos de su país. Werner cae lesionado a los 36 minutos en fea entrada de Suárez. Se recupera rápidamente.

Evaristo saca una falta que remata Kubala. El balón, es desviado a corner, que se saca sin consecuencias.

La meta de Ramallets pasa por momentos de apuro. A tres minutos del final se produce un córner contra el equipo español. Todos los alemanes van al remate, pero despeja la defensa. A los 44 minutos, se produce un barullo ante la meta española, que se resuelve a favor del equipo español.

FINAL DEL ENCUENTRO

Sin más jugadas dignas de mención, termina el encuentro, con la victoria del Barcelona, que le hace merecedor de jugar la final de la Copa de Europa frente al ganador de la otra semifinal entre el Benfica, de Lisboa y el Rapid, de Viena, cuyo partido de vuelta se juega mañana en la capital austriaca.

Cada equipo ha lanzado cinco córners, dos en la primera parte y tres en la continuación.

Destacados: Por el Barcelona, Foncho, Gensana y sus compañeros de cobertura, además de Kubala y Evaristo, en el ataque.

Por los alemanes, su portero Schnoor, el medio Werner, los defensas y los delanteros Stuermer y Seeler.

El tiempo, excelente. Temperatura, 18 grados. — Alfil.

EVARISTO

Por esos campos

El Real Valladolid protesta

La Directiva del Real Valladolid no ha encontrado labor de más prisa que enviar un telegrama a la Real Federación Española de Futbol protestando por los resultados de Barcelona y Bilbao el domingo último. Creemos que al equipo castellano le ha parecido más que anormal que el Oviedo y el Español consiguieran, cada cual por su parte, los dos puntos que se disputaban allí.

El derecho al pataleo es privativo, en este caso, del Real Valladolid, aunque mejor estaría que los vallisoletanos, volviendo la mirada y el recuerdo atras, optasen por resignarse, pues al fin y al cabo es lo único que prudentemente les queda que hacer. Su descenso a la Segunda División ha sido justo y lógico, quizá más justo y lógico que en aquella ocasión en que el Real Club Deportivo de La Coruña descendió también a la Segunda División en virtud de una sorprendente victoria del Real Jaén en el Estadio de Zorrilla cuando nada hacía sospechar que un potentísimo Valladolid fuera a sucumbir de forma tan perjudicial para los gallegos.

Sí; también en esta ocasión aciaga para los del Pisuerga hubo telegramas; nos contaron de más de tres, recordando aquello del Jaén, que hubieran bastado para disuadir al Valladolid de esa protesta improcedente por su parte, si, además, se parase a examinar las circunstancias que han mediado en la derrota azulgrana ante el Oviedo en el Nou Camp. El Barcelona necesariamente habría de reservar su equipo titular para el partido que tres días después tendría que jugar contra el Hamburgo valedero para la Copa de Europa, y en cuanto al Atlético de Bilbao, una derrota más de sus colores no ha venido a constituir sorpresa mayor cuando anteriormente experimentó otras que le pusieron en grave peligro.

No hubo, en cambio, telegrama de protesta a raíz de la no menos sorprendente victoria del Real Valladolid sobre el Real Madrid hace muy poco tiempo, que no bastó, por desgracia para ellos, como contribución a quedarse dentro de la Primera División.

A.

Tres futbolistas famosos llevan el apellido Neto

Uno es ruso y capitán de la selección; otro, portugués y también medio, y el tercero, brasileño y jugador del Atlético de Madrid: ¡Vava!

(Una información de "Europa-Press", por Ramón Melcón (Junior), para EL CORREO GALLEGO).

En el mundo, que yo conozca como ramos, existen tres futbolistas que se apellidan Neto. Uno es ruso, medio volante y capitán de la selección de su país. Todos le conocen como jugador de clase excepcional. Otro es portugués y también medio volante. Pertenece al Benfica y lleva camino de ser uno de los mejores medios del fútbol lusitano. El tercero, aunque Neto también de apellido, es mucho más conocido por otro nombre. Es brasileño, delantero centro y juega en España, en el Atlético de Madrid. Naturalmente, me refiero a Vava.

De Vavá, campeon del Mundo con Brasil en el último Mundial de Suecia, cuando formaba en el centro de la línea delantera con esos otros fenómenos que se llaman Garrincha, Didi, Pelé y Zagalo, se viene diciendo últimamente y cada vez con más insistencia que está a punto de rescindir su contrato con el Atlético de Madrid y regresar a su patria.

¿Es todo ello cierto?. Incluso se ha hablado de la fecha en que Vava partiría para Río de Janeiro. Y del club que le contrataría, así como de las cantidades que se moverían para llevar a cabo la "operación Vava". Como, pese a todo, nada parece concreto, lo mejor me ha parecido hablar con el propio jugador, para que sea él quien nos aclare todo lo que está sucediendo alrededor suyo.

Vavá, por lo pronto, está ya solo en España. Su familia se encuentra en Brasil desde hace algún tiempo. También se sabe que el todavía rojiblanco ha dejado el excelente piso que tenía en Madrid. Todo eso parece indicar que, en efecto, Vava lo está dejando todo listo para emprender el viaje de vuelta a su patria.

—¿Es verdad que dejas el Atlético y que regresas al Brasil? —le pregunto, finalizando uno de los habituales entrenamientos de su club en el Metropolitano.

NADA DECIDIDO AUN

Vavá no parece demasiado dispuesto a soltar prenda. Veo difícil que me responda concretamente. Su respuesta es ésta:

—No lo he decidido aún...

—Existe la posibilidad, sin embargo, de que te marches?

—Sí que existe —ahora su respuesta es más concreta.

—La prensa de España y sobre todo la de Brasil ha asegurado que te irás muy pronto sin ningún remedio; es decir, sin que nada ni nadie puedan impedirlo...

—La prensa sé que ha dicho muchas cosas sobre este asunto, pero todo ello es apenas un rumor que el único que puede hacer realidad soy yo. Y el Atlético, claro...

—¿No estás contento en el Atlético de Madrid?

—Sí que lo estoy.

—¿Esperabas alcanzar en España, con tu categoría de campeón del mundo un mayor y más rápido éxito?

—Estoy contento de mi labor en el Atlético, aunque la ilusión de todo jugador es hacerlo siempre mejor. En mi caso, francamente, creo que con algo más

"TODAVIA NO SE SI SEGUIRE EN EL ATLETICO O REGRESARE AL BRASIL".

"HASTA EL PROXIMO 30 DE JUNIO TENGO CONTRATO CON EL CLUB MADRILEÑO".

"DE VOLVER A MI PATRIA ME GUSTARIA JUGAR OTRA VEZ EN EL VASCO DA GAMA".

"EL VASCO INCLUSO ME HA TELEFONEADO DESDE RIO CON UNA EXCELENTE OFERTA".

"NI ME HAN PEDIDO QUE ME NACIONALICE ESPAÑOL NI SE LO QUE HARIA LLEGADO EL CASO".

de suerte podría haberlo logrado en España.

—¿No la has tenido?

MALA SUERTE

—La pasada temporada la tuve pésima en el remate, pues dispare mucho y los balones generalmente me salían rozando la madera o rebotaban en el cuerpo de algún defensor cuando estaban a punto de entrar en el marco. Por lo que a esta se refiere, la lesión me ha perjudicado notablemente.

—Antes me decías que sólo tú y el Atlético pueden decidir tu inmediato porvenir futbolístico; ¿has pensado lo que vas a hacer o, al menos, lo que más te conviene?

—No he podido decir mi última y definitiva palabra porque mi contrato con el Atlético no finaliza hasta el próximo 30 de junio.

—¿Existe la posibilidad de que sigas jugando en España?

—No sólo existe, sino que no me desagradaría.

—De ser así, ¿en qué equipo actuaría?

—Tendría que seguir en el Atlético de Madrid.

—¿Te obligarían a nacionalizarte?

—Ni me lo han sugerido, ni se lo que haría llegado el caso.

Vava ha mandado a su familia al Brasil hace algún tiempo e incluso ha dejado su piso. Se lo recuerdo por ver si saco algo en claro.

—He dejado el piso —me dice— porque no era de mi propiedad y la dueña me pidió que lo abandonara al acabar el contrato que teníamos firmado. Por eso vivo ahora en una residencia. En cuanto a mi familia, no hay por qué extrañarse de que esté en Brasil, pues todos los años desde que estoy en España tengo la costumbre de enviarla a la patria una temporada, generalmente por estas fechas.

—Si te fueras al Brasil, ¿en qué equipo te agradaría jugar?

EL VASCO

—En el mío de antes de venir a España: el Vasco da Gama.

—¿Se ha interesado el Vasco por ti?

—Desde luego. Me ha hecho una buena oferta. Incluso me han llamado por teléfono desde Río deseosos de solucionarlo todo rápidamente.

—¿Cuál fué tu respuesta?

—Respondí únicamente que todavía no sabía lo que haría, pero que, de momento, fueran tratando el asunto con mi padre, que reside en Brasil.

—¿Qué preferirías, seguir en el Atlético o volver al Vasco?

—De quedarme en España —Vava se escapa habilmente de mi marcaje— seguiría en el Atlético; de regresar al Brasil me gustaría jugar otra vez en el Vasco da Gama, donde tantos amigos tengo.

Si Vava se marcha, tal vez lo haga pronto, él no me aclara nada tampoco sobre esto, pero es lógico pensarlo así si se tiene en cuenta que el Atlético no podrá utilizarle en la próxima competición de Copa por su condición de extranjero. Tal vez para mediados o finales de mayo por tanto, Vava, si es que no llega antes a un acuerdo con el Atlético, esté ya en Río de Janeiro. Y en el Vasco. En ese Vasco que la próxima temporada o a finales de esta es fácil vuelva a enfrentarse al Real Madrid en interesante partido amistoso. ¿Sería ya entonces Vava, Icidio Neto, el delantero centro del Vasco y lo veremos con la camisola blanca, cruzada por una franja, dándole la guerra a Santamaría?

Resurgimiento barcelonista

El partido de desempate celebrado ayer en Bruselas entre el Barcelona y el Hamburgo ha marcado el rumbo feliz de los barcelonistas hacia la final de la Copa de Europa y, además, el resurgimiento del conjunto azulgrana en una jornada triunfal equiparable a las mejores épocas que haya tenido el Barcelona.

No siempre los goles registran el verdadero nivel de una lucha, que en este caso ha sido de iniciativa española. Y hasta suele ocurrir lo que hace tan solo una semana nos vino a demostrar lo que la suerte la influye. En aquella ocasión marcaba Kocsis un gol inesperado ya, que resultó decisivo. En esta otra oportunidad, el Hamburgo ha rondado la puerta catalana con idéntico peligro, pero sin acertar en el impacto. Antes, una serie de situaciones fueron situando al Barcelona en el camino de una victoria holgada, cómoda, que no se produjo porque en partidos como este no por mucha veteranía se ejerce un dominio total sobre los nervios.

Pero bien, aunque a última hora el reportaje radiofónico nos hizo pasar momentos de angustia, la ordenada defensiva del equipo español ha hecho que consolidara definitivamente un gol oportunista de Evaristo que los alemanes llevaron clavado como un arpón durante toda la segunda parte.

Era a este trance a donde el Barcelona deseaba llegar y lo consiguió con todos los honores y merecimientos. El precio fué caro: tres partidos, el tercero supeditado en última instancia a lo que determinara la moneda lanzada al aire. Fué caro: el Barcelona ha tenido que sacrificar parte de su prestigio en la Liga española para ir con dignidad y con posibilidades a esa ronda europea donde como gigantesco obstáculo se alzó en su camino, hasta ayer, el formidable equipo del Hamburgo. Ha llegado, pues, a la final de la Copa de Europa en un honrosísimo papel de relevo del pentacampeón Real Madrid. Esto quiere decir que el pabellón español no ha sido arriado del alto mástil en el cual flameará muy pronto el pabellón azulgrana en una final no se sabe aun si contra el Rapid de Viena o el Benfica portugués.

La afición española habrá seguido ayer con emoción la actuación magnífica, tesonera, de ese equipo que ha ido a Bruselas a ganar para España el honor de jugar nuevamente la final.

Y si, como creemos que será cierto, hubo evidentes síntomas de completa recuperación en las filas barcelonistas, ante ese futuro inmediato podemos continuar sintiendo el optimismo y la esperanza de que también en esta temporada, ahora el Barcelona, consigan nuestros jugadores traer la Copa de Europa.

ALFE

BALONCESTO

España venció a Inglaterra

BELGRADO, 3.— España ha vencido a Inglaterra, por 99/50 en partido de baloncesto del torneo de consolación del Campeonato de Europa.

Alemania Occidental venció a Suecia 48/43 y Finlandia a Grecia 77/71.— Alfil.

Felicitación del Delegado Nacional de Deportes al equipo azulgrana

MADRID, 3 — El Delegado Nacional de Educación Física y Deportes ha enviado al presidente del Club Futbol Barcelona, Sr. Julià de Capmany, el siguiente telegrama:

"Cordialísima felicitación a todo el equipo que ha luchado bravamente. Enhorabuena y abrazos.— José Antonio Elola". —Alfil.

Suscríbase a EL CORREO GALLEGO

Serie A Regional

Foz - Arenal, el domingo en Santa Isabel

Tal como han salido las cosas, el momento para el C. Arenal y para el Foz es de suma importancia. Una victoria de cualquiera de ellos le daría paso para tomar parte en la liguilla de ascenso, que como saben los lectores, la disputarán los dos primeros clasificados en cada zona.

El Deportivo Juvenil, ya campeon del grupo, con una diferencia sobre los arenalistas de tres puntos, es ya un candidato seguro. El otro saldrá, precisamente, del resultado de Santa Isabel, el próximo domingo. Al Arenal le es suficiente con un empate, mientras que los forasteros necesitan la victoria para ocupar el segundo lugar, y conseguir el paso a la liguilla.

De esta forma, el encuentro Foz - Arenal, reviste carácter de gran final. Indudablemente que los forasteros vendrán a aprovechar la única y última ocasión del presente campeonato para seguir adelante, y por otra parte, el Arenal no querrá empañar su magnífica campaña con una derrota que echara por tierra todas sus aspiraciones.

El torneo llevado a cabo por las huestes arenalistas podemos catalogarlo de brillante, por cuanto en sus filas se han formado jugadores noveles, y la mayoría sólo habían militado en el Arenal, como máxima categoría. En nuestra opinión su campaña es meritoria, uniendo a su buen juego, muchas veces excelente, una gran unión y camaradería entre todos, que redundó en victorias, sobreponiéndose a cuantas dificultades se presentaron.

JUCA

Laboratorio del Dr. Daporta González
ANALISIS . TRANSFUSIONES DE SANGRE
SERVICIO AUTORIZADO OFICIALMENTE
Rúa del Villar, 66 — Teléfono, 1583
SANTIAGO DE COMPOSTELA

deportes

Vuelta Ciclista a España

Triunfo de Pérez Francés en la etapa Benidorm - Alicante

BENIDORM, 3. — A las once y media se ha dado la salida a los setenta y ocho corredores ciclistas que continúan participando en la Vuelta a España quienes cubrirán la etapa Benidorm-Albacete de 211 kilómetros con meta volante en Alicante y controles de aprovisionamiento en Elda y Bonete. El día es magnífico y caluroso.

Por la meta volante de Alicante a 42 kilómetros de la salida ha pasado en primer lugar el corredor Utset que poco antes se salió del pelotón para adjudicarse el triunfo al "sprint". Los corredores marchan en un solo grupo.

Por el control de Elda hacen su paso en cabeza los corredores Karmany, J. G. de Moral y cincuenta metros detrás marchan Galdeano, A. G. de Moral, Suárez y Otaño. Quinientos metros después pasa el resto del pelotón en el que figura a la cabeza el resto de los corredores de "Faema".

Por Villena, a cien kilmetros de la salida van en cabeza distanciados de los demás cinco corredores: Pérez Francés, Hernán, J. G. del Moral, Moreno y Guardiola. — Alfil.

CLASIFICACION DE LA ETAPA

ALBACETE, 3. — El corredor español Pérez Francés, de "Ferrys", ha ganado la etapa Benidorm - Albacete, empleando cinco horas, 48 minutos y 41 segundos en cubrir los 211 kilómetros del recorrido.

El promedio ha sido de kilómetros 36'307 por hora.

Clasificación de la etapa:

1.—Pérez Francés, 5-47-41 (con bonificación).
2.—J. G. del Moral, 5-48-11 (con bonificación).
3.—Moreno, 5-48-41
4.—Guardiola, mismo.
5.—Hernán, 5-48-43
6.—Martín Pinera, mismo.
7.—Manzaneque, mismo.
8.—Zylverberg, mismo.
9.—Tinarelli, mismo.
10.—Galdeano, mismo.

Continúa en posesión del maillot amarillo el belga Seynaeve. Almeida, del equipo portugués, ha abandonado en esta etapa.—Alfil.

SEYNAEVE, LIDER

ALBACETE, 3.— Clasificación general después de la etapa Benidorm-Albacete:

1.— Seynaeve, en 37-43-38
2.— Le Dissez, 37-49-40
3.— Soler, 37-50-44
4.— Van Maeden, 37-51-17
5.— A. Gómez del Moral, 37-53-00
6.— Pérez Frances, 37-53-02
7.— Messelis, 37-53-57
8.— Mahé, 37-54-23
9.— Damen, 37-54-38
10.— Sylverberg. 37-54-53.

Clasificación general por equipos después de la etapa de hoy:

1.— Groene. 113, 15, 28
2.— Faema, 113, 16, 28
3.— Francia, 113, 26. 28
4.— Kas, 113, 29, 17
5.— Licor 43, 113, 39, 31.— Alfil.

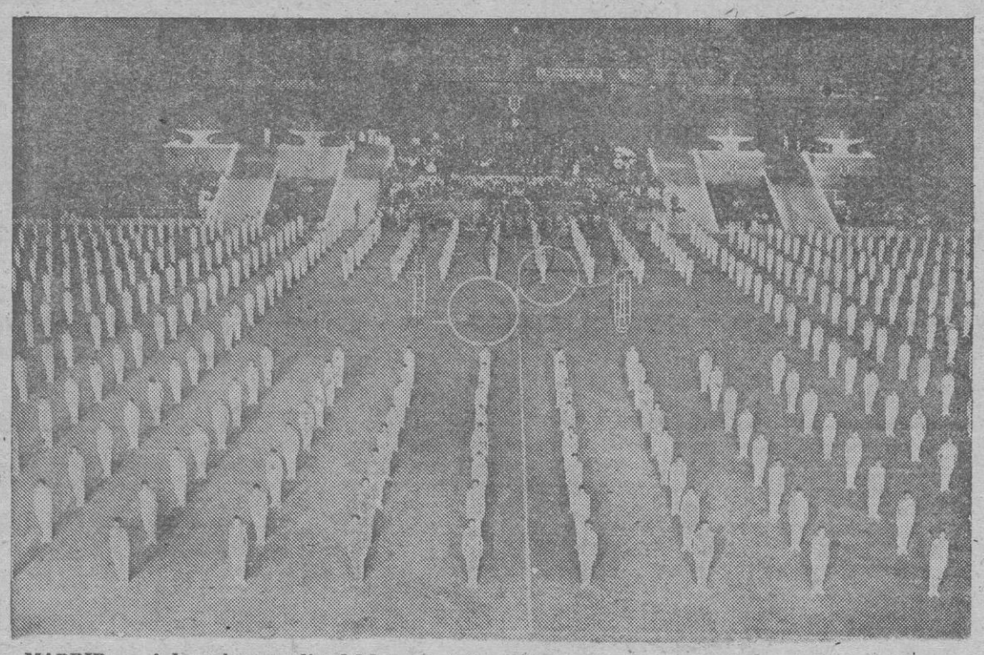

MADRID. — A las ocho y media del lunes tuvo lugar el acto de clausura de la IV Demostración Sindical, en el Estadio de Chamartín. Al acto acudió el ministro secretario general del Movimiento, señor Solís, acompañado de varios ministros y altas personalidades. En la foto, un momento del acto. — (Foto San Antonio)

VIGO

Clausura de la II Asamblea de Cáritas Diocesana, por el Cardenal-Arzobispo de Santiago

VIGO, 3. (De nuestra Delegación). — Ayer tarde fué clausurada por el Cardenal Quiroga Palacios, exprofesamente venido de Santiago para ello, la II Asamblea de Cáritas Diocesana, que se inició el pasado domingo con actos que revistieron singular trascendencia.

Como prólogo de esa Asamblea, se llevó a cabo la bendición e inauguración de los nuevos locales y oficinas de la Cáritas diocesana, en García Barbón, 9.

El acto de clausura se celebró en el Círculo Mercantil, a las ocho de la tarde, bajo la presidencia del Emmo. y Rvdmo. señor Cardenal Arzobispo y con asistencia del Obispo y otras diversas autoridades, habiendo resultado de una extraordinaria brillantez, cual corresponde a una organización que tanto se afana por hacer racionales los socorros a la pobreza auténtica, de acuerdo con los católicos postulados que impulsan tan denodada entrega.

MAÑANA EN EL TEATRO GARCIA BARBON CONCIERTO DE LA ORQUESTA DE CAMARA DE LA RADIODIFUSION Y TELEVISION FRANCESA

Mañana jueves, día 4, a las siete y media de la tarde, en el Teatro García Barbón, darán un interesante concierto de Orquesta de Cámara de la Radiodifusión y Televisión Francesa, bajo la dirección de Pierre Capdevielle, en acto organizado por la Sociedad y Orquesta Filarmónica de Vigo.

PROXIMOS CONCIERTOS

Para los días 18 y 19 del actual mes de mayo está señalado el de la Orquseta Sinfónica de Bilbao, con su Director, Rafael Fruhbeck de Burgos, igualmente en acto organizado por la Sociedad y Orquesta Filarmónica de esta ciudad.

ACTUACION DE LA AUDIENCIA

En la mañana de ayer, viéronse cuatro causas seguidas, las dos primeras por robo, y las otras dos restantes por desorden público y hurto.

La Olimpíada del Trabajo

PONTEVEDRA

Hoy, proyección de películas científicas en la Academia Médico - Quirúrgica

PONTEVEDRA, 3 (De nuestro corresponsal, SPRINTER).— La Academia Médico-Quirúrgica de Pontevedra, anuncia para mañana, día 4, en el salón de actos del nuevo edificio del Colegio Oficial de Médicos, una interesante sesión, que dará comienzo a las ocho de la tarde. En ella, serán pasadas las películas siguientes:

"Alumbramiento dirigido", "Tratamiento quirúrgico de la comunicación interauricular", y "Radiocinematografía", facilitadas por gentileza de un conocido laboratorio nacional.

Al referido acto podrán asistir cuantos profesionales de la Medicina lo deseen.

NOTA MUNICIPAL

La Alcaldía de esta capital, inserta en el B. O. de la provincia, nota de la aprobación plenaria de las obras de reforma de la red de aguas en la calle de la Peregrina, anunciando la exposición por el período reglamentario, del dicho proyecto.

VACANTE JUDICIAL

Ha sido anunciado por la Audiencia Territorial, concurso para la provisión de la vacante de Juez de Paz sustituto, de Las Nieves.

INFORMACION MILITAR

La Junta de Clasificación y Revisión de la Caja de Recluta de esta capital, comunica a los mozos alistados en el reemplazo actual y anteriores, que deseen obtener los beneficios de prórroga de segunda clase por razón de estudios, o renovar los que ya disfruten por dicho motivo, que el plazo señalado conforme a las disposiciones vigentes, a efectos de la referida solicitud, es el de los meses de mayo actual y junio próximo. Las instancias deberán ser dirigidas al coronel-presidente de la aludida Junta, a través de los alcaldes respectivos acompañando los documentos correspondientes.

REUNIONES SINDICALES

Estos días, vienen celebrándose en la Delegación Sindical Provincial de esta capital, reuniones de las Juntas Económicas y Sociales de los diferentes Sindicatos, al objeto de tomar acuerdos sobre la propuesta general en relación con el nuevo horario laboral, que habrá de dar comienzo el mes próximo.

UN "ROBALO" DE SIETE KILOS

Los pasados días y en una excursión a la zona de Corrubedo, e nel Municipio de Santa Eugenia de Riveira, tres destacados pescadores del Club de Pesca Deportiva de esta ciudad. han obtenido un señalado éxito por la importancia de las capturas realizanas, entre ellas, un "róbalo" de siete kgs. capturado por don Luis Otero Rodríguez; otro de cinco kgs. que capturó don Pedro Fernández Suárez, y otra pieza de peso aproximado, por don Raimundo Poza Couto. Los citados pescadores, fueron muy felicitados.

CLINICA
Dr. M. Sánchez Lage
Especialista Diplomado del Instituto Provincial de Obstetricia y Ginecología de Madrid.
PARTOS
Medicina y Cirugía de la Mujer
SERVICIO PERMANENTE
General Aranda, 106
FERROL

SINTASOL
Distribuidores:
VARELA y DEL RIO
Exclusivista para EL FERROL:
JOAQUIN COBELO
General Franco, 37

Barrena y García figurarán en la alineación del Club Ferrol frente al Pontevedra, el domingo

Los visitantes presentarán su mejor equipo

Crece el interés entre la afición local, ante el encuentro que jugarán Club Ferrol y Pontevedra, el próximo domingo en el Estadio "Manuel Rivera", para disputar el trofeo "Campaña Navidad".

Como ya hemos anunciado se aparta por completo de la monotonía que ofrecen los amistosos, cuyo principal objetivo es la de probar jugadores. Siendo amistoso al fin, el partido Ferrol - Pontevedra tiene suficientes alicientes, para llamar la atención del aficionado; una valiosa copa en litigio y la provechosa comprobación de esas posibilidades que apuntan el equipo verde para la fase promocional de ascenso, que dará comienzo el día 21, mejor constatadas frente a un adversario bastante superior a todo lo que desfiló esta temporada por el Estadio, a excepción del Deportivo de La Coruña.

El Ferrol necesita partidos de categoría, como éste del domingo, pues le importa mucho preparar el equipo que pueda lograr lo que todos ilusionamos, y que tanto merece nuestra ciudad. Al traer el Pontevedra, como uno de los conjuntos más destacados de la Segunda División, se pensó, que únicamente así, la prueba tendrá más valor y la finalidad, por otra parte, debe ser acogida por los ferrolanos con el natural cariño que se merece.

BARENA Y GARCIA

El delantero centro ferrolano Barrena, alejado de toda actividad una temporada bastante larga, ya se encuentra en condiciones de jugar. Viene entrenando hace dos semanas y Aretio lo hará figurar en la alineación del Ferrol el domingo, con Menchaca y Ledo de interiores.

También figurará en la formación verde, el portero García, que ya se ha incorporado al equipo. García venía entrenando en el Zaragoza, a las órdenes de César y por tanto, no acusará esta la ga ausencia a que le obligó sus deberes militares.

En cuanto al resto del equipo, todavía no conocemos lo que piensa el entrenador, pero estamos seguros que, con el alta de Barrena y García, sacará el más seguro para la liguilla de ascenso.

SOLO DOS CAMBIOS

Lan condiciones de este encuentro disponen que sólo se podrá cambiar un jugador por equipo en el primer tiempo, y el portero en cualquier momento. Si se registra empate, se jugará una prórroga de 30 minutos, en dos tiempos de quince cada uno. Es decir, que regirán las bases de un encuentro de puro campeonato.

EL PONTEVEDRA COMPLETO

Al Pontevedra le interesa mucho este encuentro. Como es natural, querrá demostrar el porque de su buena clasificación en el reciente torneo liguero, donde alcanzó un magnífico quinto puesto, como consecuencia de una campaña brillante y digna de todo encomio, y también, hacerse con el trofeo en litigio.

A Ferrol trae el próximo domingo su mejor equipo: Gato; Firi, Sanmartín, Cholo; Marcelino, Rebeca; Lamorena, Iglesias, Jorge, Trujillo y Ribada.

ALINEACION FERROLANA

Cuando terminábamos de escribir este comentario, nos dicen que la posible formación del Club Ferrol frente al Pontevedra será la siguiente: García; Granda, Anca II, José Carlos; Miguel Llaneza; Tini, Menchaca, Barrena, Ledo y Mourelo, u Onaindia.

No tiene confirmación oficial, la que dará el entrenador mañana; pero suponemos variará muy poco.

HORA DEL PARTIDO

Cabe esperar que este encuentro lleve a las gradas del Estadio, muchos aficionados. El acontecimiento se lo merece, y no hay duda de que disfrutaremos de un gran partido, cuya hora está anunciada para las cinco de la tarde. — KINSO.

Suscríbase a EL CORREO GALLEGO

GUÍA MÉDICA

CIRUGIA GENERAL
Dr. ALVAREZ COIRA
CIRUGIA GENERAL Y ESPECIAL DE RECTO Y ANO
Residencia para operados
Algalia de Arriba, 38 Teléfono, 1804

Sanatorio Quirúrgico de San Lorenzo
EN SANTIAGO DE GALICIA
Fundadores: Dr. Martínez de la Riva y Dr. Alsina
Teléfonos: Sanatorio, 1006 — Dr. La Riva, 1424
Dr. Alsina, 1984

Dr. Juan A. Fernández Vilas
CIRUGIA DEL APARATO DIGESTIVO
(ESTOMAGO - INTESTINO - VIAS BILIARES)
CIRUGIA GENERAL
Quintana, 2 Teléfono 3075

GINECOLOGIA Y PARTOS
Dr. L. G. ALEN
MEDICINA Y CIRUGIA DE LA MUJER
ESTERILIDAD
GENERAL PARDIÑAS, s/n Teléfono 3337

ANUNCIESE EN ESTA SECCION

Dr. Enrique Giménez Costa
Servicio Médico de noche. Urgencias y a domicilio
CLINICA-CONSULTORIO
Virgen de la Cerca, 25, bajo. Domicilio, Caldereria, 36 - 2.º
Avisos urgentes: Teléfono, 3242
SANTIAGO DE COMPOSTELA

OTRAS ESPECIALIDADES
SANATORIO NEUROPSIQUIATRICO DEL
Dr. Pablo Ares Feal
ENFERMEDADES NERVIOSAS Y MENTALES
Consultorio: Hórreo, 24 - 2º. Teléfono, 1636

CLINICA DEL DOCTOR
J. Llinás Alonso
Profesor Ayudante de la Facultad de Medicina
Enfermedades de la Piel y Urología
Consultas de 11 a 1 y de 4 a 7
Dr. TEIJEIRO, 20 (junto al Metropol). — SANTIAGO

Antonio Golpe Cobas
Especialista Pulmón y Corazón
Cirugía de Tórax
Avenida Figueroa, 11 - 3.º Teléfono, 3390
(Al lado del H. La Perla)
SANTIAGO

R. DIAZ BARROS
ESPECIALISTA
DIPLOMADO EN ENFERMEDADES DEL CORAZON
ELECTROCARDIOGRAFIA
Teléfonos: Consulta: 3003 - 132 - Domicilio, 3086
Dr. Teijeiro, 1, 1.º SANTIAGO

-- SANTIAGO DE COMPOSTELA --

Juan García Filgueira
Instalaciones de Fontanería y Calefacción con materiales ROCA
Coruña, 26 — Telf. 1753
FERROL

Información regional

Capital de la provincia

La Asamblea Preparatoria del II Congreso Nacional de la Familia Española

LA CORUÑA, 3.—(Por teléfono. — De nuestra Delegación.)

El próximo sábado, 6 de los corrientes, se reunirá en la Casa de la Cultura el Consejo Plenario de la Asamblea Preparatoria Provincial del II Congreso Nacional de la Familia Española que se celebrará en Madrid.

Las distintas ponencias van muy adelantadas. Estos días se procede a estructurar y perfilar las distintas cuestiones relacionadas con temas primordiales y de honda trascendencia social. Previamente se celebraron comisiones locales en El Ferrol del Caudillo y Santiago de Compostela. En el pleno coruñés intervendrán las cuatro ponencias de la capital y representantes de las ciudades anteriormente citadas.

ATROPELLADA POR UNA MOTOCICLETA

A las ocho y media de la mañana de hoy, en la calle de Juan Flórez, fué atropellada por una motocicleta, Nieves Vázquez Ferreiro, de 30 años, vecina de Suevos, que resultó con contusiones y erosiones en el tercio inferior de la pierna izquierda. Por un Guardia Municipal fué acompañada hasta la Casa de Socorro de Cuatro Caminos, en donde recibió asistencia.

La mujer, que se hallaba sobre la acera, fué alcanzada por la moto que al parecer, a gran velocidad, subió el bordillo volviendo luego a la calzada y continuando su marcha sin detenerse. Se ignoran más detalles de la motocicleta y lo único que se sabe es que era una "Vespa" en la que iban dos jóvenes. Del hecho se cursó el correspondiente parte a la Comisaría de Policía.

MAÑANA, CONFERENCIA DE HERCE Y VALES

Mañana, día 4, se celebrará en la Delegación Provincial del Ministerio de Información y Turismo, en acto público, la tercera conferencia del ciclo conmemorativo del vigésimoquinto aniversario del Movimiento Nacional.

Disertará D. Fernando Herce y Vales, presidente de la Audiencia Provincial y escritor, sobre "La Justicia española (1936-1961)".

La destacada personalidad del conferenciante y el interés del tema, han hecho que este acto despierte gran expectación.

El temario de la conferencia es el siguiente: "La Justicia española: Proyección en veinticinco años. I. El sentimiento de lo justo; II. Los jueces españoles; III. 1931-1936; IV. El Alzamiento Nacional; V. La Justicia en la Cruzada; VI. La Justicia social y VII. La Justicia en la Paz".

MOVIMIENTO PORTUARIO

ENTRARON: "Río Jiloca", en lastre, de Avilés; "Mosqueira Mourelle", con cemento, de Bilbao; "Fenilla", con manganeso, de Corcubión, y "Cemento Rezola número 1", con cemento, de San Sebastián.

SALIERON: "Encarna" con cemento, para Sada, y "Cabo Tres Forcas", con carga general, para Villagarcía.

Quedaron despachados: El "San Fernando", con madera, para Corme; "Mosqueira Mourelle", con cemento, para Vigo, y "Kaolino", en lastre, para Lage.

Se esperan: "Cabo Prior", con carga general, para el muelle de Méndez Núñez; "Irma Cambeiro", con carbón, para el de Calvo Sotelo Sur, y el alemán "Stad Arnhem", a cargar mineral de hierro.

BETANZOS

Excursiones para la Ofrenda al Santísimo, en Lugo

BETANZOS. — (De nuestro corresponsal, Maino, Jr.). — Con el fin de ir organizando las excursiones y actos que han de tener lugar en Lugo, con motivo de la Ofrenda al Santísimo y que este año corresponde a nuestra ciudad, se han reunido en la Alcaldía representaciones de la iglesia y Sociedades locales, al objeto de marchar de acuerdo sobre la magna concentración que se espera tendrá lugar en la ciudad del Sacramento el próximo día 4 de junio.

Como de costumbre, el citado día cerrará sus puertas el comercio y Betanzos, respondiendo a su hidalguía y fraternidad con las demás ciudades de Galicia, sabrá corresponder al llamamiento que le hacen las autoridades locales y representaciones católicas para llenar las rúas de la vieja ciudad romana, que desde fecha inmemorial tiene expuesto permanentemente a Jesús Sacramentado.

FENE

Cátedra de Extensión Cultural

FENE. (De nuestro corresponsal, MILO). — El acontecimiento principal de estos días ha sido la presencia entre nosotros de la Cátedra de Extensión Cultural de la Delegación Provincial de Organizaciones.

La versión que nosotros conocemos, por esta experiencia, de las actividades de esta organización es francamente positiva. Un grupo de muchachos al frente de José Domingo Vales Vía recorre los caminos de nuestra provincia, rompiendo el hielo de la rutina y del quietismo.

No podemos decir, a Dios gracias que sea Fene terreno que necesite acicates para ponerse en línea en esta hora en que tantos intereses requieren la presencia de todos en el resurgimiento cultural y económico de nuestra Patria.

Ya estamos en primera línea porque nos "empujaron" antes o porque nació de nosotros.

No obstante nuestro público acoge con interes y con gusto el mensaje confortador y ardoroso de embajadas que, como esta, encienden o avivan inquietudes de necesaria vigencia.

Llegó la Cátedra Divulgadora el sábado, con un notable retraso impuesto por averías fuera de programa, pero luego ganó el tiempo perdido, actuando sin descanso. En el Círculo Mercantil, el sábado mismo, en la Escuela núm. 1 de niños la mañana y tarde del domingo, y otra vez en los locales de nuestra prestigiosa entidad citada el mismo domingo por la noche y la mañana de este primero de mayo, tranquilo y arropado de nubes.

Hemos hablado con Domingo Vales Vía y con todos los componentes del equipo; universitarios, maestros, estudiantes; gente inquieta e incansable, de buena madera para hacer surcos anchos y generosos en nuestros medios rurales; con, juventud y con brío para vencer todos los viejos recelos de nuestro ambiente y para responder con sonrisas a los inconvenientes y a las molestias, que nunca faltan y que en ocasiones abundan.

Pero no hemos podido casi perfilar una entrevista formal para nuestro rincón informativo. Ni hay tiempo ni se puede gastar la polvora en salvas. La Cátedra prefiere hacer la guerra por sí misma, sin embajadas periodísticas ni anticipaciones de ningún género, enfrentándose directamente con los problemas.

De acuerdo con esto. Así se conocen mejor las cosas, se palpan y se calibran con justeza.

Buenas muestras de este criterio son esas batallas reñidas en el frente de la alfabetización, con la utilización de nuevos metodos de enseñanza, y que han tenido por escenario a Sobrado de los Monjes. Y otras, y otras más, sin escoger el terreno, ganadas con estrategia de circunstancias y estos efectivos que lleva siempre la juventud diligente y bien preparada..., cuando es bien preparada y diligente.

(Perdón, amigo Vales y compañía, por estas reservas de un corresponsal de tres al cuarto).

Vosotros; Adolfo Fernández Roca, Lauro Pedreira Ares, Jesús Grandío Rivas, Gonzalo Rubinos, Antonio Cortés Amor y tu, sois de los buenos, de los que sabéis perder el baile de los domingos, y el cine, y el paseo y la comodidad en aras de lo que nuestro pueblo necesita.

Vais sembrando amor e inquietudes, repartiendo ideas sin pedir nada a cambio.

Vuestro paso por ésta será recordado.

Y el objetivo de vuestra Cátedra se colmará ampliamente.

Este equipo divulgador actuó en la tarde del primero de mayo en un céntrico local de Barallobre.

En Fene quedó constituída una Biblioteca Circulante de Iniciación Cultural a cargo de la Delegación local de Juventudes.

VELADA TEATRAL

En el cine Perla de Perlío el Grupo Artístico de Maniños actuó con fines benéficos. Sirvió un amplio y variado programa y mereció nutridos aplausos y su abarrote total.

Los números musicales mostraron una concienzuda preparación.

La orquestína Clave Azul probó con sus lucidas intervenciones ser llamada a representar su brillante papel en cierto renacimiento musical que se nota en nuestro Municipio y del que nos alegramos muchísimo, como es lógico.

Esta velada tuvo lugar el sábado, 29.

OLVIDOS

No queremos reclamaciones. En la lista de los componentes de la Cofradía de San José Artesano falta el nombre de nuestro querido amigo D. Jose Orjales Zapata. Que conste si es que vale, y creemos que sí, porque... nunca es tarde si la dicha es buena, y si hay sitio para aclarar o para subsanar olvidos.

Fiesta de Santa María de Neda

"Camino de Estrellas"

El apasionante concurso "Camino de Estrellas", que viene celebrándose semanalmente en el Cine Principal de Jubia, bajo el patrocinio de la Comisión de Fiestas de Santa María de Neda y que tenía lugar los jueves ha sido trasladado al sábado, día más propicio para que pueda prepresenciarle, como así es deseo, un mayor número de público.

Así pues, la quinta eliminatoria tendrá lugar el próximo sábado, día 6, a las 10 de la noche y en ella participarán los artistas aficionados que más abajo se relacionan. Al mismo tiempo, esta Comisión acordó prorrogar hasta el día 10 del mes actual, el plazo de admisión al Concurso y por tanto, todos los artistas aficionados que aun deseen participar en el mismo, podrán inscribirse en la imprenta Montero de Ferrol, o Círculo Mercantil e Industrial de Jubia.

Estos son los artistas aficionados que actuarán el sábado, día 6.

Ricardo Quintero, de Ferrol; Gabriel Varela, de Magalofes (Fene); Juan José Montero Fernández de Las Viñas, El Couto (Narón); Los Tekilas, de Ferrol; José Manuel Sixto, de Franza; Eulogio Castro Rañal, de Piñeiros; Gino y Ginito, de Ferrol; Eduardo Calvo Rodríguez, de Jubia; Los Soñadores, de Ferrol; José Manuel Couce, de Ferrol; Pablo Montero Fernández, de Jubia; Dúo "Y", de La Graña.

Todos ellos deberán presentarse en el Cine Principal de Jubia el sábado, día 6 a las 9,30 de la noche.

Los que tengan que ensayar con el maestro de piano o guitarra, lo harán a las 7,50 de la tarde. — LA COMISION.

Interpol: Estado Mayor...

VIENE DE ULTIMA PAGINA

la idea de la emisión venía de un indonesio cuya identidad no se conoció jamás y que, habiéndose presentado en una gran firma americana especializada en la emisión de sellos, había pura y simplemente encargado, como representante de la famosa "República de las Molucas" y como su delegado en la O. N. U., varios centenares de miles de sellos. No se dudó un instante en ejecutar su orden y los sellos se imprimieron ---ni más ni menos-- por la Imprenta Nacional Austriaca especializada en este trabajo, que no paró de efectuar sus entregas entre 1951 y 54 a unos misteriosos enviados.

NO HUBO DILIGENCIAS

Unos años más tarde, las series así falsificadas reaparecieron en el mercado. Pronto se encontraron en las tiendas de sellos de Alemania, de Francia, de Inglaterra, de Italia, de los Estados Unidos, los cuales después de haber buscado en vano la forma de identificar en sus múltiples catálogos aquellos sellos que nadie sabía de dónde salían ni el misterioso país que los había emitido, habían terminado un poco inquietos ya, por avisar a la Policía, como lo habían hecho ya sus colegas de Atenas.

Hubo que rendirse a la evidencia: todas las piezas del caso de los sellos de Moluku-Selatan, habían sido montadas por misteriosos personajes que habían lanzado aquellas impresiones al mercado.

Se decidió entonces perseguir por todas partes a aquellos individuos, tan llenos de imaginación.

Se dieron instrucciones. Pero había que encontrar un motivo para aquellas diligencias. Aquello era más difícil de lo que parecía.

Se pensó primero en una falsificación, pero el informe ed la Interpol demostró que ningún sello de las "Maluku-Selatan" había sido depositado, según las instrucciones de la Unión Postal Internacional, en la Central de Berna de dicha Unión. Luego aquellos sellos no eran falsos... ¿Estafa? Tampoco porque si nunca se habían vendido los sellos en cuestión como valores postales y además no existía la "República de Maluku-Selatan", ningún perjuicio postal se le podía causar.

¿Qué ocurrió entonces? Pues que la Interpol pronto dejó sus pesquisas y que las distintas policías nacionales hicieron lo mismo.

De manera que hoy puede usted comprar, sin miedo a ser perseguido por complicidad, alguno de esos bonitos sellos (si aún quedan) de un país que no existe.

El «bote» del mostrador

VIENE DE ULTIMA PAGINA

total de más de 200.000 pesetas al mes.

La propina siempre ha sido motivo de discursion pública. Por parte de unos y de otros. De los empleados y de los clientes. Hay quien la encuentra humillante. Hay quien simplemente cree que ya está bien con los precios que se pagan. Con respecto a los empleados, se ha llegado incluso a ponerlos en el dilema de que elijan entre subida de sueldo y supresión de la propina. El caso de los acomodadores de los teatros y de los cines, por ejemplo.

Recordando esto no puedo menos que preguntarle a la señorita Cesitar:

—¿Ustedes qué prefieren?

—Dejarlo como está.

—¿Que cobran por la casa?

—Las bases sindicales. Pero estamos muy contentas con nuestro jefe. El jamás se ha metido en nuestros asuntos en lo que el bote se refiere. Incluso el cotiza espléndidamente cuando viene a la cafetería.

—¿Qué tipo de clientes son los más espléndidos a la hora de la propina, los habituales o los de paso?

—Los habituales.

—¿Los hombres o las mujeres?

—Los hombres.

—¿Los que vienen solos o los acompañados?

—Los acompañados.

—Los acompañados. Los americanos, los más generosos.

—¿Qué significa para ustedes la propina?

—Una ayuda honrada que nosotros agradecemos. Hoy todo es poco para vivir.

Y para los que creen que la propina es humillante nos es grato decirles por boca de esta encantadora señorita que jamás se han sentido humilladas cuando usted no ha dejado nada ni cuando ha dejado unos céntimos.

—No es la cantidad. Créalo. Es el detalle, como diría Cantinflas. Nosotros nos sentimos satisfechas por el solo hecho de que usted se acerque a la barra y pida un café o una copa de coñac.

(Por el que usted y yo pagamos un tanto por ciento de servicio)

He consumido mi café. Y mis preguntas. Hay quien espera para ocupar mi lugar.

—La nota, por favor.

—Son seis pesetas.

Y una de propina..., siete.

¡Bote!

Ingreso en el Instituto Laboral de Lalín

De acuerdo con la convocatoria fijada en el tablón de anuncios del Centro de Enseñanza Media y Profesional (Instituto Laboral), durante el presente mes de mayo estará abierto el plazo de matrícula en el examen de ingreso en dicho Centro.

Podrán inscribirse como aspirantes a dicho examen todos aquellos que hayan cumplido 10 años o los cumplan antes de finalizar el año actual y reunan la aptitud física y condiciones de sanidad reglamentarias.

Los interesados cubrirán de su puño y letra una instancia dirigida al Sr. Director del Centro y reintegrada de acuerdo con la vigente Ley del Timbre, en modelo que se facilita gratuitamente en la Secretaría del propio establecimiento, y acompañarán a la misma los documentos que se relacionan en la convocatoria, abonando al propio tiempo las tasas académicas que allí se indican.

Será de aplicación a aquellos que lo soliciten y justifiquen reunir las condiciones necesarias para su disfrute, el beneficio de gratitud total o parcial en los derechos de matrícula que establecen las disposiciones legales vigentes.

Las pruebas de examen tendrán lugar en los primeros días de junio, en fecha que oportunamente se hará pública en el mismo tablón de anuncios del Centro.

Los aspirantes no aprobados en esta convocatoria podrán repetir el examen en la convocatoria extraordinaria de setiembre, sin pago de nuevos derechos.

Tiene en su mano

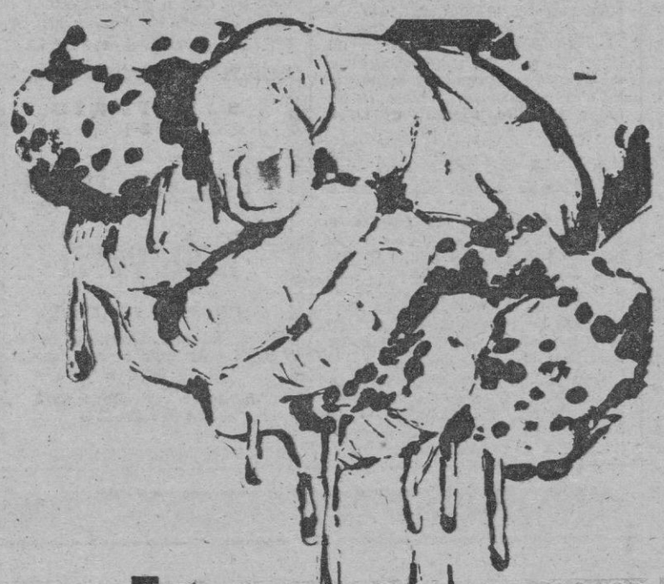

la solución inmediata del grave problema del exceso de humedad en su hogar o en su negocio, porque

Westinghouse

presenta en España su novísimo DESHUMIDIFICADOR ELECTRICO

QUE ELIMINA EL EXCESO DE HUMEDAD DEL AIRE, EVITANDO TODOS LOS DAÑOS CAUSADOS POR LA MISMA

- EXTRAE HASTA 9 LITROS DE AGUA POR DIA
- SU TREN DE RODAJE PERMITE TRASLADARLO COMODAMENTE DE UN LUGAR A OTRO
- SU CONSUMO EQUIVALE AL DE UNA LAMPARA DE 200 VATIOS
- EL ESPACIO DE DESHUMIDIFICACION ALCANZA HASTA 285 METROS CUBICOS
- SU INSTALACION ES SENCILLISIMA. BASTA CONECTAR AL TOMACORRIENTE. TENSION DE LA RED: 125 VOLTIOS

SUS APLICACIONES SON MULTIPLES:
conservación de documentos, libros, legajos, obras de arte, materiales, piezas, productos químicos..., en:
Oficinas - Archivos - Bibliotecas - Museos
Salas de Arte - Imprentas - Periódicos - Industrias
Centros de control - Almacenes - Establecimientos comerciales - Laboratorios - Farmacias - Droguerías - Secaderos, etc.

Indicadísimo como acelerador del secado en la construcción.

MEDIDAS: 490 mm. de alto
317,5 mm. de ancho
330 mm. de fondo

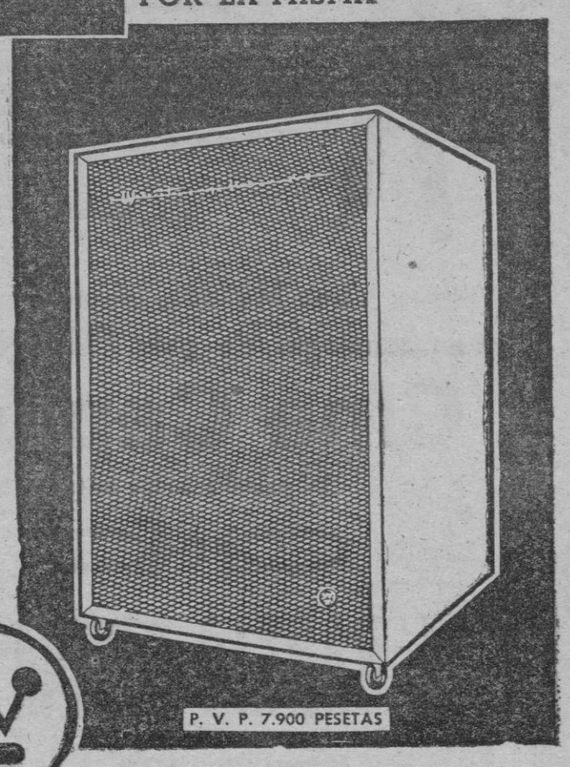

P. V. P. 7.900 PESETAS

VILA

LAGO

Distribuidor exclusivo para Galicia:

JESUS LAGO Y LAGO, S. A.

EL CORREO GALLEGO

Diario de la mañana
Decano de la provincia

Propiedad de la Editorial Compostela, S. A.

Redacción y Administración en Santiago de Compostela: Preguntorio, 29. Teléfonos Administración 1427 Redacción, 1227; Dirección, 1827.

Precio de suscripción mensual, 35 pesetas.

Se admiten anuncios y esquelas hasta las tres de la madrugada en los teléfonos, 1427 y 1227 de Santiago.

EL ECO DE SANTIAGO

Agenda del día

REGISTRO CIVIL
(3 de mayo)

Nacimientos. — Jesus Manuel Couso y Lires, María Jesús Romar y Troiteiro, Manuel Ramos y Miguez, Francisco-Javier Alonso y de la Peña, Rogelio Pérez y Sanda, Nieves Rozas y Ramos, José Antonio Miguez y Miramontes, y Pedro Ramón Girón y Daviña.

Defunciones. — Antonio Rodríguez Noya, de 78 años; Andrés Balevona Antelo, de 86, y Eduardo García Doval, de un mes.

Radio Galicia

NUMEROS PRINCIPALES DEL PROGRAMA PARA HOY

1,00: Santoral.
1,05: Una orquesta cada día.
1,15: Amor a primera vista.
1,30: Canciones del mundo.
2,15: Pueblo fantasma.
2,30: Diario hablado de Radio Nacional de España.
2,45: Intermedio musical.
2,55: El Corazón de Jesús en las ondas.
3,00: El Puente de los Triunfos.
5,00: Harriet y los sabios.
3,30: Programa del oyente.
5,30: Discomanía.
6,00: Páginas de concierto.
6,30 Bruma en el infinito.
6,55: Orquesta Frank Chasksfield
7,15: Andanzas de Martín de Caretas.
7,30: Reportaje de la Vuelta Ciclista a España. En cadena.
7,45: Ritmo de baile.
8,00: Alas para un crimen.
8,30: Mientras el mundo gira.
9,15: Programa en cadena.
9,45: Cancionero de España.
10,00: Diario hablado de Radio Nacional de España.
10,15: Música mientras cena.
10,30: Programa en cadena.
11,30: Música en la noche.
12,00: Cierre de la estación.

Farmacias de guardia

Durante esta semana estarán abiertas desde las nueve y media hasta las once de la noche, las farmacias de:

Doña Antonia Ferrín Moreiras, Rúa de San Pedro, 61, teléfono 2349; doña Emilia Alvarez Alvarez, Rúa del Villar, 54, teléfono 1229; doña Aurelia Costas Canoura, Avenida República Argentina (Ramírez), teléfono 3698.

Las de guardia a partir de las once de la noche corresponde a doña Concepción Sobrino Lorenzo, Calderería, 50, teléfono 1519 y doña Irene Regueiro Lois, Casas Reales, 10 (Animas), Telf. 1723.

ESPECTACULOS

PRINCIPAL: "Contrabando en Nápoles".—I. C.
SALON: "Me enamoré de una bruja".—3. Mayores.
METROPOL: "No os comáis las margaritas". — 2. Jóvenes.
CAPITOL: "Las dos y media y... veneno".—2. Jóvenes.
YAGO: La noche de los maridos".—I. C.
AVENIDA: "Un tío imponente".—2. Jóvenes.

IX Curso de Ampliación de Pediatría

Segunda conferencia del profesor Bulgarelli

En el día de ayer el profesor Bulgarelli pronunció su segunda conferencia en el IX Curso de Ampliación de Pediatría, la cual tuvo por título "La enfermedad glucogenica y glucogenosis hepática".

El conferenciante hizo una revisión exhaustiva del problema de las glucogénosis hepaticas, especialmente en sus aspectos clínico y bioquimico, este último estudiado por los análisis sanguíneos y por función biopcia hepática. Ampliando la estricta temática de su conferencia dedicó especial atención a las enfermedades del depósito hepático, y concretamente a la repercusión sobre el crecimiento, aspecto que es muy familiar al conferenciante pues hace ya catorce años ha publicado una monografía sobre "nanismos hepáticos". Con este retroceso del tiempo, la conferencia tuvo el gran valor de mostrar importantes aspectos evolutivos sucedidos unos espontáneamente, y bajo el influjo de la terapéutica otros. Como es habitual en el profesor Bulgarelli, ilustró su conferencia también esta vez con abundante y seleccionado material gráfico. Al final de la conferencia fué largamente aplaudido.

Por la tarde tuvo lugar la anunciada confrontación de Pediatría y Medicina interna a cargo del profesor Perianes y del doctor Peña. En esta sesión, que había despertado gran expectación por su técnica y originalidad y que se prolongó más de dos horas, se revisaron las siguientes más importantes cuestiones fundamentales: El crecimiento como factor influyente en el determinismo de la enfermedad y en su evolución; el papel de la pubertad en la evolución de determinadas enfermedades caracterizadas; la proyección a la patología del adulto de enfermedades congénitas y hereditarias; cronopatías y curación espontánea; daños iatrogénicos de origen infantil; aparición y evolución de la epilepsia; similitudes y diferencias de determinados procesos en la edad infantil y adulta y otras importantes cuestiones.

PROGRAMA PARA HOY

A las diez: Conferencia del profesor Perianes sobre "Anemias nutricionales".

A las doce: Demostraciones clínicas, por el Dr. Moreno del Orbe.

A las cinco de la tarde: Realización práctica sobre "Metódica y técnica de la exploración psicomotora en la infancia", por los Drs. Rolán y Rodríguez Blanco.

A las siete: Confrontación de Pediatría y Patología Quirúrgica, en la que intervendrán como relatores el profesor Núñez Puertas y los Drs. Moreno de Orbe y Peña.

PROXIMA CONFERENCIA DEL PROFESOR MANUEL SUAREZ

El próximo día 13 llegará a Santiago el ex catedrático de esta Facultad de Medicina, doctor don Manuel Suárez, que pronunciará una conferencia, ese mismo día, en el Concurso de Ampliación de Pediatría. El tema de su disertación será: "Síndrome nefrótico en la infancia".

Con motivo de este viaje a Santiago, el profesor Suárez presidirá la reunión periódica de la Sociedad de Pediatría de Galicia, de la que es presidente de honor.

Información Sindical

Hoy, día 4, y en días sucesivos, tendrán lugar las reuniones conjuntas de las Secciones Sociales y Económicas de los distintos Sindicatos, a fin de estudiar y en consecuencia proponer, sugerencias referentes al horario de trabajo y espectáculos a que se refiere la Orden del Ministerio de Gobernación de 19 de abril de 1961.

LA MAGISTRATURA DE TRABAJO

El día 12, se desplazará a esta ciudad la Magistratura Provincial de Trabajo de La Coruña, para resolver varias reclamaciones laborales.

MUTUALIDAD DE VIAJANTES Y REPRESENTANTES DE COMERCIO

Se procede a la constitución de la Mutualidad Laboral de Viajantes y Representantes de Comercio. Las afiliaciones se presentan en la Agrupación Sindical de Viajantes y Representantes.

Sanatorio Neuropático
DEL
Dr. Lois Asorey
PAZO DEL CARMEN
La Estila, Teléfono, 1541
Para enfermos nerviosos y psíquicos no manicomiales
Consultorio, Preguntoiro, 2
Horas de consulta:
De doce a dos.
SANTIAGO DE COMPOSTELA

- Sucesos locales -

Anciano muerto al ser arrastrado por una vaca

En Grijoa ha fallecido a consecuencia de heridas que recibió al ser arrastrado por una vaca, que pastoreaba en un monte, Juan Miramontes Noya, de 76 años de edad.

Hoy, por el médico forense será practicada la autopsia al cádaver.

HERIDA AL CAERSE DE UNA ESCALERA

Ha sido asistida en el Sanatorio del Dr. Echeverri, Luisa Rodríguez Martínez, de 45 años de edad, soltera, con residencia en Santiago, que al caer de una escalera se produjo fractura de maleolo externo y tobillo izquierdo, menos grave.

HERIDO EN ACCIDENTE DE AUTOMOVIL

Ha sido internado en el Sanatorio del Dr Echeverri, Avelino Cachafeiro Bugallo, de 62 años de edad, "gaiteiro", de Sotelo de Montes (Pontevedra), que a consecuencia de un accidente de automóvil presentaba fractura expuesta y conminuta de extremidad distal de fémur izquierdo; fractura de tres costillas izquierdas y otras heridas de carácter grave.

FALLECIO EL ANCIANO HERIDO EN LA BAÑA

Falleció en el Hospital y su cadáver fué llevado a La Baña donde recibió sepultura, el anciano Isolino Luelro Mallou, de 78 años de edad que había ingresado días pasados a consecuencia de heridas que se produjo al caerse en la huerta de su domicilio.

HERIDOS

Ingresaron en la clínica del doctor Señarís Bello, Manuel Rodríguez Pérez, domiciliado en Ames, que se produjo, al caerse por las escaleras de su domicilio, fractura de una pierna; y José Neda Cid, de 12 años de edad. Al hacerle explosión una bomba de pirotecnia, que intentaba machacar con una piedra, resultó con amputación traumática de ambas manos.

Fué asistida en la Clínica del doctor Pose Oreiro, la joven de 12 años de edad, Antonia Muñoz Soler, natural de Murcia, de fractura del cuello quirúrgico del numero, que se produjo al caerse.

También recibió asistencia en la misma clínica, el obrero Manuel Otero López, domiciliado en Ames. En un accidente del trabajo se causó heridas en ambas manos.

ARROLLADO POR UN CAMION

Fué internado en el Sanatorio del doctor Carrero el vecino de esta ciudad Jesús Pedreira Ares, de 27 años de edad el cual resultó con heridas en diversas partes del cuerpo, que le causó un camión en los Concheiros al arrollarle. El accidentado conducía una moto. De este accidente se dió cuenta al Juzgado de Instrucción.

SANATORIO DEL
Prof. Dr. Jorge Echeverri
CIRUGIA GENERAL
Especialidad: Huesos - Músculos - Articulaciones - Vasos y nervios
Senra, 7 - Teléfono 1241
SANTIAGO

UNIVERSIDAD

CURSO DE AMPLIACION DE ANALISIS CLINICOS

El desarrollo del "Curso de Ampliacion de análisis Clínicos" organizado por la Facultad de Farmacia (Cátedras de Bioquímica, Microbiología Firología Animal) queda aplazado hasta nueva fecha.

Oportunamente se anunciará el plazo de inscripción para el mismo.

CATEDRA DE CULTURA

Hoy, jueves, habrá un concierto en que se tocarán las sinfonías 4.ª y 8.ª de Beethoven.

SERVICIOS DE "IBERIA"

(Los lunes, miércoles, viernes y domingos, con aviones DC-4)
Llegadas de Madrid, a las 12'00
Salidas para Madrid, a las 12'50

Otras notas del Aeropuerto:

Ayer, el servicio de Iberia, fué suspendido por mal tiempo.

MATRICULA DE INGRESO EN LA ESCUELA SOCIAL

En los exámenes de ingreso en la Escuela Social, los matriculados son 46. De ellos, 17 mujeres. Darán comienzo el día 5 a la una de la tarde.

Proyectan constituir en Calo una Sociedad Recreativa y Cultural

En la parroquia de Calo se ha constituído la comisión de vecinos para la creación de la Sociedad Recreativa y Cultural que se propone llevar a cabo la construcción de un campo de deportes, formación de un coro y un orfeón y organizar ciclos culturales.

En relación co nel campo de deportes, el propósito es inaugurarlo en este año. Ya fueron adquiridos los terrenos.

La parroquia de Calo tiene 4.500 habitantes, distribuídos en 27 lugares. Cuenta con tres "cines", doscientos aserraderos, ocho ferreterías y numerosos talleres mecánicos. Todo ello demuestra un interesante potencial económico.

Notas necrológicas

FALLECIMIENTO DE DON PEDRO SEOANE LOPEZ

Tras penosa enfermedad y confortado con los auxilios espirituales, falleció en la tarde de ayer nuestro estimado amigo D. Pedro Seoane López, persona muy conocida y estimada en toda la ciudad. Gozaba de mucho prestigio y simpatías, por sus dotes personales de laboriosidad y carácter afable.

La noticia de su muerte ha de causar profundo sentimiento en cuantas personas frecuentaban su trato y que en los actos de funeral y sepelio del cadáver anunciados para hoy, jueves, formarán en el cortejo de dolor.

Lamentamos tan sensible pérdida y en estas líneas enviamos nuestra condolencia a su atribulada esposa, doña Teresa Boullón Abuín, a sus hijos, madre y demás familiares, en especial a sus hermanos don Luis, don José, don Antolín, don Manuel, don Jaime y don Ramón.

M. DE ACOSTA
MEDICO CIRUJANO
Partos y enfermedades de la mujer.
Altamira, 2. — Teléfono, 1299

Metropol
HOY: 5-30 . 8 Y 11
PRESENTA
EN CONTINUACION DE ESTRENO UN REGOCIJANTE FILM QUE LE HARÁ OLVIDAR SUS PREOCUPACIONES
NO OS COMAIS LAS MARGARITAS
LA MAS ESTUPENDA IMAGEN DE LA VIDA CONYUGAL EN UNA PELICULA DIVERTIDISIMA
En CinemaScope y Metrocolor
Deliciosa creación de
DAVID NIVEN
y DORIS DAY
(Autorizada mayores)

¡ENROLESE USTED...
EN LA ESCUADRA DEL BUEN HUMOR Y DEL OPTIMISMO...
¡PARA EL MAS DESTERNILLANTE Y DIVERTIDO CRUCERO QUE HA SURCADO LOS MARES

¡UN HURACAN DE CARCAJADAS, QUE SUMERGIRA SUS PREOCUPACIONES EN OCEANOS DE OPTIMISMO Y ALEGRIA!
Mañana
Sensacional ESTRENO
EN
CinemaScope y Tecnicolor
EN
PRINCIPAL
(PARA MAYORES)

¡Con la más sensacional aureola de triunfos llega al fin a nuestras pantallas el pionero del Rock & Roll...
ELVIS PRESLEY
en esta magnífica y divertida superproducción

ELVIS PRESLEY
"KING CREOLE"
(EL BARRIO CONTRA MI)
Director Michael Curtiz
que Mañana, viernes,
en funciones de gala ESTRENA el
Cine Capitol
La pantalla de los éxitos
"EL BARRIO CONTRA MI"
Es la más sensacional crónica de los bajos fondos de Nueva Orleáns narrada al acelerado ritmo del
Rock & Roll
FUNCIONES a las 5'30 - 8 y 11
Para mayores
PIDA CON TIEMPO SU LOCALIDAD

¡¡UN ADJETIVO QUE DEBIO INVENTARSE PARA ESTA PELICULA!!
¡¡¡EXCEPCIONAL!!!
Si es usted mujer, su novio, su marido, su amigo puede ser uno de los cinco protagonistas

El CINE YAGO
Palacio del Cine
les ofrece HOY,
Jueves de Gran Moda, este formidable
ESTRENO
FUNCIONES a las 5'30 - 8 y 11
(Para mayores)

PRINCIPAL
HOY DIVERTIDISIMO ESTRENO
CON SU PECULIAR IRONIA, Y UN SENSACIONAL REPARTO ESTELAR, EL CINE ITALIANO NOS DEPARA UN CHISPEANT ERATO DE BUEN HUMOR, CON
Contrabando en Nápoles
DELICIOSA COMEDIA, MAGNIFICAMENTE INTERPRETADA POR
Giovanna Ralli - Armando Calvo - y Totó
(PARA MAYORES)

La "Escolanía López Ferreiro", involuntario atractivo para el turismo

La Escolanía de "López Ferreiro". --- (Foto Archivo)

Suave mañana primaveral, de ese Marzo de 1.961, que dan buen sabor de boca ha dejado. Desde Fonseca avangan hacia la plaza del Obradoiro un nutrido grupo de turistas extranjeros. A su frente, como intérprete y guía un caballero braquicélalo corpulento y rubicando.

Pronto los turistas se estarían ante la barroca fachada catedralicia; pasan luego a admirar el plateresco del Hostal de los Reyes Católicos; a continuación, contemplan la bella línea arquitectónica del neoclásico palacio de Rajoy. Cuando el caballero de especto germano va a mostrarles la portada románica del Colegio de San Jerónimo. los turistas inician la desbandada, yendo a colocarse al pie de las ventanas bajas del ala izquierda de dicho edificio. Una bella canción. entonada por voces angelicales, traspone los rectángulos abiertos en el granito, impresionando vivamente a aquel grupo de extranjeros. De cuando en cuando, entre las voces blancas interfiere otra varonil, con expresiones como éstas: ¡Piano! ¡Modulad! ¡Más vivo!

Y el intérprete guía, al comprobar que se ha quedado sin auditorio. se suma a los oyentes musicales. La composición termina, pero los turistas esperan. Y no es en vano, porque enseguida los niños de la "Escolanía López Ferreiro" comienzan a interpretar una original versión de "Si vas o San Benitiño".

Los extranjeros la escuchan apie firme y ponen cara de disgusto, cuando un auto hece sonar su claxon al pasar. Al final algunos no pueden contenerse y, apoyándose con las manos en la base de la ventana, yerguen la cabeza para contemplar a aquellos "pueri cantores".

Tres de ellos se deciden a entrar en el edificio, sin importarles el humilde aspecto de aquellos niños. Sacando a relucir un español deficiente, felicitan al Director y dan la enhorabuena a los chicos. Uno de ellos exclama: "Soy profesor en un colegio norteamericano. Me cuesta creer que, con la pobreza de medios que aquí observo. se pueda alcanzar un resultado artístico tan elevado. Es admirable."

Esto sucedió una mañana del mes de Marzo de 1.961, pero tuvo precedentes muy semejantes. y ha vuelto a repetirse desde entonces. Y se repitirá, mientras los muchachos sigan cantando como lo hacen hoy. Cada mañana tres o cuatro compostelanos. al cruzar la plaza del Obradoiro, harán un descubrimieoto singular: cincuenta niños desconocidos para ellos, que interpretan magistralmente composiciones casi imposible de ser cantadas sin saber música.

Esa es la "Escolanía López Ferreiro". Cincuenta voces blancas en la más completa armonía y un Director tenaz, constante. infatigable, que no busca otro premio que la satisfacción de ofrecer unos instantes de emoción artística a quien quiera escucharla.

Jesús Pereira Vilariño

Censo de Viviendas de Santiago

Dos mil cuatrocientas más que las que había hace diez años

Finalizaron los trabajos de la confección del Censo de viviendas en Santiago, que se complementan con el del Censo de población.

El último Censo de viviendas se llevó a cabo hace diez años, que arrojó la estadística de 10.300. El aumento registrado fué de 2.400.

VIDA RELIGIOSA

RETIRO ESPIRITUAL PARA SEÑORAS EN EL SALON DE LA RESIDENCIA DE PP. JESUITAS

Hoy, como preparación para el primer viernes de mes, habrá retiro esperitual para señoras, a las cinco de la tarde, en el Salón de la Residencia de los PP. Jesuitas. Hablará el R.P. Superior sobre el tema: "La Virgen en tu familia". Este retiro está organizado por la Congregación de Hijas de María Casadas y el Apostolado de la Oración.

VISITA PASTORAL

Ayer inició la visita pastoral a las parroquias del Arciprestazgo de Barbeiros, el Obispo Auxiliar, Dr. Nóvoa Fuente.

La carrera ciclista "San Fernando"

Continúan los preparativos para la celebración de la prueba ciclista que ya empieza a ser tradicional entre los festivales deportivos de la festividad de San Fernando, Patrón de la Juventud, Dentro de muy pocos días podremos conocer los detalles de su organización, tales como recorrido, pruebas a desarrollar, trofeos, premios en metálico, inscripciones, etc.

Por el momento sólo podemos decir que la simple noticia de este acontecimiento ha sido magníficamente acogida entre los aficionados al ciclismo y, de modo muy particular, entre los corredores que esperan tomar parte en esta interesante prueba.

Indudablemente no se puede negar que existe cierta agitación en el pequeño mundillo del pedal, y buena prueba de ello nos la da el hecho de que los ciclistas se disponen —desafiando a la lluvia— a aprovechar este mes para intensificar su preparación. Aunque todavía es prematuro citar nombres, podemos asegurar que el día 28 de mayo se reunirán en nuestra ciudad prestigiosos jóvenes valores de la región, cuya fama empieza a perfilarse, y ante los cuales los demás querrán medir sus fuerzas para irse abriendo camino en esta espectacular especialidad deportiva.

Estamos seguros de que el pueblo de Santiago disfrutará ese día de una emocionante competición ciclista, entrando nuevamente en contacto con este deporte que tanta popularidad adquirió en nuestra magnífica pista de la Herradura y que hoy tenemos casi olvidado.

G. J.

Dr. Gallego
OCULISTA
Moderno tratamiento del Estrabismo y Ambliopia
Teléfono 1160
Rúa Nueva 32
SANTIAGO

SANTIAGO AL DIA

- Gacetillas locales -

PROXIMA INAUGURACION DE UNA FARMACIA

El sábado, a la una de la tarde, en la calle de Las Huertas, tendrá lugar la inauguración, previa bendición, de la Farmacia de la señorita Pilar Fernández Otero. hija del secrtario del Ayuntamiento de Santiago.

Agradecemos la deferencia de su invitación.

NOTA DE GRACIAS

La familia de la señora doña Hipólita Jorge Echeverri (q. e. p. d.) hace presente por medio de estas líneas su profunda gratitud a cuantas personas se han dignado asistir a los actos de funeral y sepelio del cádaver, agradeciendo asimismo los testimonios de pésame que le fueron enviados con tan triste motivo.

EL CONCURSO DE CARTELES DEL CONGRESO MARIANO

Han sido presentados ya 18 trabajos optando al primer premio del concurso del cartel anunciador del Congreso Mariano Diocesano que ha de celebrarse en Santiago del 19 al 23 del próximo mes de junio.

HILARIO TABOADA TOREARA UN MANO A MANO CON GARCIA LAFUENTE EN NOYA

El día 21 del actual se celebrará una novillada en Noya, en la que torearán, en un mano a mano, Pedro García Lafuente e Hilario Taboada, el primero, de La Coruña, y el segundo, de Arzúa.

EL ORFEON INFANTIL MEJICANO ACTUO AYER EN EL PRINCIPAL

Ayer por la tarde, en única función, actuó en el Principal el Orfeón Infantil Mejicano, que alcanzó un gran éxito.

Su director don Rogelio Zarzosa ofrendó dos interpretaciones del folklore gallego a la Escolanía "López Ferreiro" que dirige el profesor don Antonio del Real, conjunto que mañana actuará en el Hostal de los Reyes Católicos.

Rindió también homenaje al Colegio La Salle, que facilitó atenciones a los quince niños integrantes del Orfeón.

PEÑA LOS 21

En la reunión celebrada el día 2, se acordó hacer una excursión en el mes de agosto, a Portugal. También se ha acordado celebrar varios festivales a beneficio de la Peña otro de los acuerdos es de la taberna o puesto de meriendas que se pondrá en las fiestas del barrio durante los días 10 al 15 del mes de Junio.

APLAZADA LA REUNION DE LA COMISION DE FIESTAS

Fué aplazada para el viernes la reunión de la Comisión organizadora de las fiestas Patronales que preside el teniente de alcalde doctor Amaro López Socas.

ALUMNAS DEL MAGISTERIO DE ORENSE

Un grupo de cuarenta alumnas del Magisterio, pertenecientes al Centro del Divino Maestro, de Orense, acompañadas de la directora y tres religiosas han visitado la zona monumental. En la Catedral asistieron a una misa ofrenda al Santo Apóstol.

CUMPLEAÑOS DEL M. I. Sr. SANDEZ OTERO

Cumplió 86 años de edad el M. I. Sr. don Robustiano Sández Otero, canónigo de la Catedral compostelana. Lleva de canónigo 38 años y con anterioridad desempeñó un curato en La Coruña.

17 CARTELES PARA EL CONGRESO MARIANO

Al concurso de carteles convocado para anunciar el Congreso Mariano Diocesano que será celebrado en Santiago del 19 a 23 del mes de julio, han sido presentados 17 trabajos, que corresponden a 12 artistas de la region.

SECCION FEMENINA. POSTULACION EXTRAORDINARIA

"Se recuerda a todos los bares, cines y demás establecimientos, que el próximo día 11, festividad de la Ascensión del Señor, se celebrará la Postulación Extraordinaria de Juventudes.

Dada la obligatoriedad que tiene por orden ministerial esta cuestación, pueden recoger los emblemas en la Delegación Local de la Sección Femenina, Rúa del Villar, 7 y 9, el miércoles, día 10, de 4 a 6 de la tarde, y el jueves, de 10 a 2 de la tarde".

San Juan de Calo

Reunión de la Junta del Patronato

El pasado domingo, día 30 de abril, celebró sesión ordinaria la Junta del Cementerio Parroquial, bajo la presidencia de D. Jose Camino García.

En esta reunión se trataron, entre otros asuntos de la reorganización de la Necropolis, de las obras que han de realizarse para la construccion de nuevos nichos de clase económica, así como tambien de los panteones y nichos de gran valor artístico.

Han resultado elegidos, para los puestos que cesan reglamentariamente en la Junta de patronato, D. José Cruces Nogueira, D. Donato Fraga y D. José Gómez; y como censores de cuentas, D. Braulio Martínez Castromil, D. José Andrade Ferreira y D. Manuel García Tarrío.

Destaca en esta labor el celo del párroco don Manuel López Rifón, de que tanto quieren y admiran los feligreses.

EDICTO

EL ILMO. SR. DON MANUEL LANDEIRO PINEIRO, Magistrado-Juez de 1.ª Instancia de esta ciudad y su Partido;

Hago saber: Que en este Juzgado se tramita procedimiento judicial sumario regulado por el artículo 84 de la Ley de 16 de Diciembre de 1954, a instancia del Procurador don Manuel Pensado Iglesias en nombre y representación de D. Gonzalo Sanjurjo Rois, mayor de edad, viudo, agente comercial y vecino de esta ciudad, contra don Ramón Pego Sánchez y don José Baldomir Montero, industriales y sus respectivas esposas doña Natividad Cabezudo Rico y doña María Pego Sánchez, farmacéutica la primera y sin profesión especial la segunda, todos mayores de edad y de la misma vecindad sobre reclamación de 200.000 pesetas en concepto de préstamo y los intereses del 4 por 100, más gastos, en el que por providencia de hoy se halla acordado sacar a primera subasta lo siguiente objeto de la hipoteca mobiliaria:

"Establecimiento de Comercio de Calzado conocido con el nombre de "Calzados el Mundo" de hijos de Pego Cebey, instalado en la planta baja de la casa número 9 de la plaza del Toral de esta población propiedad de doña Matilde Gil Cobián, en cuya hipoteca quedan afectados por ella: el derecho arrendaticio y las instalaciones fijas y permanentes como estanterías, mostradores y mobiliario del negocio y los demás útiles accesorios del mismo, entre ellos, una máquina registradora marca "Nacional" número 1442 X — 2810619".

El remate tendrá lugar en la Sala de audiencia de este Juzgado el día veinte del corriente mes y hora de las doce, bajo las siguientes condiciones:

1.ª Servirá de tipo para dicha subasta el pactado en la escritura de constitución de dicha hipoteca o sea, la cantidad de 233.000 pesetas de las que corresponden 200.000 pesetas al derecho arrendaticio en todos sus accesorios entre ellos el de traspaso y las 33.000 pesetas restantes a los demás bienes afectados por la referida hipoteca; y no se admitirá postura inferior a dicho tipo, debiendo todos los postores, a excepción del actor, consignar previamente el 15 por 100 del expresado tipo.

2.ª Que los autos y la certificación del Registro correspondiente se hallan de manifiesto en esta Secretaria.

Dado en Santiago a dos de mayo de mil novecientos sesenta y uno. — El Secretario, (ilegible).

Gonzalo Pintos Peña
Médico Cirujano del Hospital
RAYOS X
Conga, 3 — Teléfono 1298
SANTIAGO

Dr. Adolfo de la Peña
OCULISTA
Reanudará la consulta el 8 de Mayo

Anúnciese en
EL CORREO GALLEGO

Los mejores ESPECTACULOS Siempre en

PRINCIPAL
HOY: Divertidísimo Estreno de la graciosísima comedia italiana.
"CONTRABANDO EN NAPOLES"
¡Un derroche de humor y simpatía, con
Giovanni Ralli
Armando Calvo y Totó
(Para mayores)

METROPOL
HOY: 5-30 — 8 y 11
Continuación de Estreno con la regocijante película En CinemaScope y Metrocolor
"NO OS COMAIS LAS MARGARITAS"
David Niven - Doris Day
(Mayores)

SALON TEATRO
HOY: 5-30 — 7-45 — 10-45
presenta
ME ENAMORE DE UNA BRUJA"
Con James Stewart y Kim Novak
En Tecnicolor
(Mayores)

Cine Avenida
Gran temporada fantástica
HOY: A las 6 - 8 - 11
UNICO DIA
Un tío imponente
Con el simpatiquísimo
DARRY COWL
Y
LINE RENAUD
(Para todos los públicos)
BUTACA, 5 PESETAS
GENERAL, 2'50

CAPITOL HOY en **YAGO**

HOY: Ultimas exhibiciones del divertidísimo film
"LAS DOS Y MEDIA Y VENENO"
Con José Luis Ozores y Antonio Ozores
En Eastmancolor y CinemaScope
(Para todos los públicos)
Funciones: 5-30 — 8 — 11

HOY: Jueves de gala, sensacional Estreno de la encantadora película
"LA NOCHE DE LOS MARIDOS"
Con una constelación de estrellas americanas.
Funciones: 5-30 — 8 — 11
(Para mayores)

Anuncios POR PALABRAS

FERROL

Hasta 15 palabras, 6 pesetas. - Cada palabra más 50 céntimos

COMPRA-VENTA

COMPRO muebles ropas y objetos usados. Avisando paso a domicilio. Canalejas núm. 142. Tel. 2506.—Ferrol.

BALANZAS automáticas, Casa Sigma.—Facilidades pago. Sagasta, 14. — Ferrol

EL RASTRO. Compra-venta ropas, muebles y objetos. Paso domicilio. María, 103. Teléfono 3673. Ferrol

MONTACARGAS propio contrucción sin estrenar, urge vender muy barato. Razón esta Administración — Ferrol.

VENDENSE dos bicicletas usadas sin cámaras ni cubiertas. Razón: Telégrafos.—Horas diez a una.—Ferrol.

DEMANDAS

INGENIERO solicita piso. Mínimo 5 habitaciones. Avisos a este diario. — Ferrol.

FINCAS

VENTA chalet libre Jubia, esquina Carreretera del 13. Informes en el mismo, martes y miércoles.—Jubia.

OFERTAS

CARRETEROS, LABRADORES, Ruedas de goma maciza, ejes de hierro, vendo Jesús Millarengo. Teléfono, 3267. — Ferrol.

PERDIDAS

PERDIDA Libreta número 19.642. Caja General Ahorros, rogándose devolución dicha Caja. Ferrol.

SANTIAGO

ALQUILERES

SE ALQUILAN máquinas de escribir. Viuda de Romar.—Calvo Sotelo, 14. Teléfono 1203. Santiago.

SE ALQUILA local bueno para almacén u otra clase de negocio. Razón esta Administración. —Santiago.

ENSEÑANZA

CLASES PARTICULARES Primera Enseñanza, Ingreso, Bachiller Elemental y Magisterio. Razón: QUIMPA. Plaza Universidad, 3. — Santiago.

FINCAS

VENTA de casa con bajo comercial. libre. Razón, Rúa Nueva, número 50-1.º y Crucero del Gayo, número 9. — Santiago.

VENDESE Finca zona industrial, 1.000 metros cuadrados, excelente situación. Informes: QUIMPA. Plaza Universidad, 3.

SE VENDE casa libre. Céntrica. Razón. Curros Enríquez, 10 Santiago.

SE VENDE casa libre con huerta. Razón, Algalia de Arriba, 20-2.º —Santiago.

VENDESE casa con huerta en Avenida Rajoy, núm. 1. Razón en la misma. — Santiago.

VENDO casa llave en mano totalmente libre. Entremuros, número 13. Razón, teléfono 1226. —Santiago.

EL DOMINGO, 21 del corriente, a las 12 en la Oficina del Perito señor Barreiro Salaño, Campo del Gayo, 14, se subastará lugar acasarado en San Payo do Monte-Santiago compuesto de: caseta, 33 ferrados de labradío, 5 ferrados y 17 cuartillos a prado, y 127 ferrados a monte. Informa, jueves y domingos a la mañana, don Francisco Barreiro Salaño en dicha oficina.

SE VENDE lugar acasarado con pazo señorial, casa para colono, capilla y conjunto de bienes de unos 600 ferrados de extensión entre labradío, prado, pasto monte, robledal y pinar, conocido por patrimonio de don Plácido Velón, en el lugar de La Iglesia, de la Parroquia de Santiso, a unos cinco kilómetros de Lalín-Pontevedra, con carretera a los bienes. Dará razón, el abogado don Manuel Braña Moreno, Hórreo, núm. 49, tercero. — Santiago.

Estos anuncios se reciben en las agencias de publicidad y en las administraciones de nuestro periódico en El Ferrol (teléf. 4089) y Santiago (teléfono 1427)

OFERTAS

MECANOGRAFA. Se hacen apuntes y trabajos a máquina. Informes: Esta Administración. — Santiago.

TUBERIA gres "LA FELGUERA". JULIO GONZALES (antes Almacenes Pereiro).—Carrera del Conde, 20 Teléfono 1415.—Santiago.

VARIOS

AVISO. — Por haber sido traspasada la Abacería sita en Tenencia del Hórreo, calle C, número 7, derecha de Santiago de Compostela, su nuevo propietario hace público a los posibles acreedores pueden presentar sus facturas para abono de las mismas, desde la publicación de este anuncio, hasta el día 17 del corriente en el mencionado local de negocio, de ocho a diez de la tarde todos los días, incluso domingos. Pasada la mencionada fecha, se considerarán caducadas las cuentas pendientes por el nuevo propietario, don Ramón Alvarez Alvarez.

ASESORIA LABORAL. Titulado Ernesto Sánchez Santiago. Salarios, Vacaciones, Pagas extras, Beneficios, Liquidaciones. Seguros Sociales, etc. Plaza Instituto. 14-bajo. Tel. 2090. Santiago.

BOLSA REGIONAL DEL AUTOMOVIL

AUTOMOVILISTAS El autorradio con transitor y sintonía electrónica busca, elige y fija por sí sólo la emisora que usted desee escuchar. Comercial Mateo. Plaza del Toral, 1.— Santiago.

PARADA DE TAXIS SAN ROQUE. Delmiro Bascoy, teléfono 1677, ofrece sus servicios al público en general. — Santiago.

VENDO Austin A 40,9 HP., 5 plazas, impecable, toda prueba, barato. Martín, Plaza España, 25. —Ferrol.

VENDO carroceta italiana, marca O. M. en muy buen estado. Informes: Tel. 3512.—Santiago.

ESTOS ANUNCIOS también se reciben
QUIMPA PUBLICIDAD
Centralilla 3500 Teléfono, 243
Plaza Universidad. — SANTIAGO

EL CORREO GALLEGO

EL «BOTE» DEL MOSTRADOR

Un Banco administra las propinas de una cafetería de Madrid

Más de 200.000 pesetas al mes.- Los americanos, los más espléndidos

(Una entrevista de "Europa-Press", por Jaime Pañafiel, para EL CORREO GALLEGO).

MADRID. — No hay duda, el bote es una institución nacional. El bote es un vicio social para todas las clases sociales. El bote es una consecuencia, de tomar un vaso de vino tinto, un combinado americano o un whisky. El bote, amigos, está lo mismo en la humilde tasca, que en la cafetería o en el "whisky and gogo". El bote es un resultado de nuestro tiempo. El bote es en fin una descarada, simpática y castiza costumbre a la que todos estamos obligados a contribuir.

El bote, el bote...

Pero como todo en la vida, hay botes y botes. Toda una escala social de botes. Más pobre y menos pobre. También los hay opulentos, riquísimos, capaces de solucionar la situación de toda una familia. De pagar los impuestos de un local de lujo... Hay muchos botes. Sí señor. Pero lo que usted no sabía ni podía imaginarse —el periodista tampoco— es que el contenido de un bote fuera administrado por una entidad bancaria ¡Nada menos!

Me llegó el rumor como le llegan los rumores al periodista. Sin saber muchas veces ni cómo ni cuándo. Tal vez en una tertulia, o quizá estaba allí, aquella noche, a todo lo largo del mostrador de una cafetería del Gran Vía. Sí. Puede.

Un Banco, el Banco Coca, administra el bote que diariamente se recauda en la cafetería. Unas 200.000 pesetas al mes. Que hacen más de tres mil pesetas diarias. Peseta a peseta. Con algunos "duros". De vez en cuando, monedas de 25 pesetas.

He pedido un café en la barra. Buen pretexto para iniciar la charla.

El encargado me ha puesto al habla con una señorita.

—Nosotros no participamos en el bote, me indica.

La señorita Cesitar —extraño y bonito nombre— es uña de las más antiguas empleadas de la casa. Es una muchacha rubia y simpática. Junto con otras empleadas accede a contestar a nuestras preguntas.

—Llevo catorce años en la cafetería. Siempre en la barra —afirma.

Seguro que conoce perfectamente su oficio.

—¿Es verdad que un Banco le administra a ustedes el contenido del bote?

—Sí. El Banco Coca.

—¿Cómo surgió la idea de encargar a un Banco la administración de las propinas?

—En la casa somos más de cien empleados. Diariamente suponía un trabajo enorme el reparto del bote. Mucho dinero y mucha gente. Era un engorro. Diariamente teníamos que quedarnos media hora más a causa del bote. De mutuo acuerdo decidimos encargar a un Banco de la administración y reparto del dinero.

—¿Qué sistema se sigue?

Todos los días un empleado del Banco pasa por la cafetería y recoge el bote. El dinero es ingresado en una cuenta corriente que tenemos abierta a nombre de la casa. Después, cada quince días se hace el reparto, ingresando la parte correspondiente a cada uno de los empleados en las cartillas que para el efecto han sido abiertas a nombre de cada uno. Si un empleado ha faltado algunos días por enfermedad u otra circunstancia la comunica al Banco, se le descuenta la cantidad correspondiente a esos días.

—¿Qué cantidad les corresponde a cada uno?

—Alrededor de las mil pesetas por quincena, lo que supone un

(PASA A SEPTIMA PAGINA)

PRADOS
Unica Casa que garantiza el resultado
Droguería CENTRAL
Montero Ríos, 12
SANTIAGO

INTERPOL: Estado Mayor de todos los servicios de Policía contra el ejército del crimen

UN REPORTAJE DE EUROPA-PRESS, por Paul LECHATRE

Y III.- El universo clandestino en que se mueve la organización es de una asombrosa variedad

El caso de los sellos de Correos de la República de Maluka-Setalan, país inexistente

(Una exclusiva para EL CORREO GALLEGO)

La Interpol no se ocupa solamente de casos que ponen los pelos de punta, o del tráfico de drogas desde las plantaciones secretas de Extremo Oriente hasta la jeringuilla del intoxicador del Bronx o del Soho.

El universo clandestino en el que la policía internacional pasea sus antenas y lanza sus anzuelos, es de una sorprendente diversidad. A veces, la "caña" recoge casos sin pies ni cabeza y que ni siquiera suelen tener epílogo judicial. El asombroso caso de los sellos de la República de Maluku Selatan, es uno de esos casos.

UNA REPUBLICA FANTASMA

Según las apariencias, la República Maluku Solatan no existe.

Decimos bien: las apariencias. Pues ¿quién sabe lo que pasa un poco más al Sur del punto donde el Ecuador se cruza con el meridiano 125, allí donde se encuentran unos archipiélagos de las islas dependientes de la República de Indonesia, las Maluku Salatan, las Molukas del Sur?

Hay allí unos centenares de islotes que se llaman archipiélagos de Spice, de Tanamba, de Kai y de South —worterley, y algunas tierras más grandes como Ceram, Buru, Hamboine, Sparna, Harulu, Nousa-Laut...

Nada parecía atraer la atención sobre estas islas frondosas, cubiertas de selvas, paraísos de monos y papagayos de colores esplendorosos y chozas de indígenas hasta ahora sin historia —por lo menos sin historia bien conocida por el Occidente... Pero un buen día de septiembre de 1959, un residente griego reveló su existencia al mundo desconfiado de los filatélicos, y como consecuencia, a la atención de la Policía...

Pericles —que así se llamaba el griego— ofrecía en Atenas conlecciones preciosas de sellos de la República de las Molucas del Sur (Malaku-Selatan) por series completas.

Se trataba de estampas muy bonitas, principalmente la serie de las flores, veinticuatro cuadritos maravillosos representando los más bonitos ejemplares de la flora tropical de la "República de las Molucas". Otros "valores" eran notables por llevar el emblema de la O.N.U., la divisa "Paz, Justicia, Seguridad", serie impresa en francés. Otros, hasta llevaban la efigie del general Mac Arthur con una inscripción en inglés...

¿De dónde salían estos sellos? Los filatélicos no lo pudieron descubrir.

Uno de ellos advirtió a la Policía que puso sobre aviso a la Interpol.

La gran máquina se puso en marcha y se descubrió que

(PASA A SEPTIMA PAGINA)

HORAS DE COMPOSTELA

Pinturas y dibujos de Moragón

El hecho de que al segundo o tercer día de abrirse una exposición aparezcan cuatro obras luciendo la tarjeta de "adquirido", nos revela ya el éxito que ha de alcanzar su autor en el resto del tiempo que haya de estar en contacto con el público a través de sus cuadros. Esto, que ya iba siendo poco frecuente, sucede con la Exposición de Antonio Moragón en la Sala de la Unión de Artesanos.

A él le conocimos en su faceta, realmente magnífica, de dibujante y caricaturista. Como pintor permanecía inédito. No sabíamos siquiera que Moragón manejara los pinceles, no porque pudieran faltar aptitudes acerca de las cuales alguien nos tenía plenamente convencidos, sino porque el artista daba preferencia al dibujo. Así, Moragón ha triunfado en concursos de carteles. Además, hemos de tener en cuenta que viene de tierra adentro, de Castilla, donde la luz y el campo son otros, muy distintos a nuestra luz y a nuestra campiña. Pero he aquí que el joven castellano ha visto y ha sabido sentir nuestra tierra y quiso recoger en el lienzo algunos de sus aspectos. Quiso y pudo, porque Moragón sabe pintar y esto le permite enfrentarse con la saudade expresiva que hay en la actitud de un gaitero, lo mismo que con ese inefable rincón aldeano en el que se alza predominante la tosca arquitectura de unos horreos, por entre los cuales anda el sol del mediodía... Moragón cita a sus pinceles en la playa y recoge las impresiones de la ribera... Cuando ha dejado de llover y las paredes rezuman una humedad verdosa... Moragón descubre que el sol macilento saltando por encima de los tejados hace hermoso el paisaje urbano de invierno. Hay dos rúas compostelanas en sus telas, en las que el pintor sigue el curso de esa luz por entre los distintos planos de los que resulta la obra completa.

De esta clase de artistas suele decirse que son valientes, porque se atreven a romper viejos moldes y se salen de lo rutinario, para hacernos comprender un modo moderno de ver el tema sin detrimento alguno. En las "rúas" los ángulos son distintos, la interpretación distinta igualmente a la que le dan otros pintores, con lo que Moragón expresa un don de captación y una virtud observadora muy decididos.

Una de las obras que más llama la atención en esta Exposición de pinturas y dibujos es un óleo que nos presenta a un fraile en su humilde celda, donde la luz —esa luz que Moragón—, desempeña un importante papel, porque es allí donde el artista muestra su dominio del dibujo en relieves y leves sombras... Creo que este cuadro ha sido tema de discusión en alguna parte.

No menos interesantes son las acuarelas, los dibujos coloreados y otros a pluma a los que asoman Combarro y Betanzos.

Moragón ofrece a los visitantes de su exposición una gran panorámica de Santiago. También aquí se muestra audaz y seguro el artista frente a un tema difícil, de mucho trabajo, ante el cual no le asusta lo intrincado de las casas agrupadas en torno a la Catedral ni los montes que ondulan el horizonte... Vió así mismo a un "paisano" y compuso una figura en la que lo pintoresco y lo humano están logrados...

Todas estas características concurren en la obra a que nos referimos. Son modalidades diferentes y reales que no se prodigan mucho en un artista, pero sí en Antonio Moragón, profesor de Dibujo en el Instituto de Enseñanza Media "Arzobispo Gelmírez", de Santiago. Y esto mismo ya explica bastante.

Vendió varias obras y seguirá vendiendo. Porque su exposición está agradando mucho, aunque quizá no falten espíritus que no se sientan correspondidos por el autor en alguna de las obras. Repetimos: nos han dicho que su "fraile" fue muy discutido...

JOSE REY F. ALVITE

JORNADA FERROLANA

Semana Cinematográfica

Ya habrán leído ustedes que el Cine-Club "Artabro" prepara una Semana Cinematográfica para la segunda quincena del mes actual. Habrá siete proyecciones extraordinarias, ilustradas por otras tantas conferencias de positivo interés para los aficionados, ya que actuarán nada menos que los conocidos críticos Romero Marchent, Hernández Marcos y Gómez Patiño, de Madrid. Y desde la vecina capital se desplazarán Alcántara, González Cebrián y Rosado Montes.

Creo que es inútil que les digamos a ustedes qué enorme cantidad de sacrificios económicos hubo de vencer el Cine - Club para organizar lo que ha proyectado. Así es que no necesitamos insistir, me parece, sobre este aspecto de la cuestión. Pero insistiremos sobre lo que el acontecimiento cultural que se anuncia supondrá por los buenos aficionados al séptimo arte.

La verdad es que no sólo los auténticos amantes del buen cine saldrán ganando con esta semana grande del Cine-Club Artabro". Los que suelen ir al cine con la sensibilidad poco afilada, tendrán ocasión de comprobar qué es calidad cinematográfica, cómo se elabora y por qué caminos ha llegado el espectáculo más popular del mundo a ser verdadero arte de grandes minorías.

El cine, maravilloso receptáculo de sueños donde es posible descansar la monotonía de una realidad a veces muy fea, puede ser eso mismo. Pero además, mal dirigido y peor orientado, convertido sólo en arma comercial desprovista de trascendendencia, el cine puede llegar a ser también y lo ha sido en parte, una forma nociva capaz de rehacer el mal gusto de las masas, cultivando una disfrazada estupidez expresiva. Por desgracia, ese mal gusto a que nos referimos abunda con exceso precisamente en nuestro Cine, en el nacional.

Creemos ,por lo tanto, que el Cine-Club "Artabro" cumple a la perfección los fines para los que ha sido creado. Su labor no se circunscribe solamente a proyectar películas minoritarias en el reducido espacio de su asociación. El Cine es un problema a resolver todavía en el gran problema de nuestro tiempo, y la labor orientadora y divulgadora del mismo se hace imprescindible.

Hemos echado un vistazo al temario de las conferencias que serán pronunciadas durante esta Semana a que nos referimos. Los aspectos que van a ser tratados nos parecen interesantísimos. Pero falta algo en ellos, en nuestra opinión, para que el ciclo cultural de referencia sea un programa completo y cerrado: el Cine Infantil.

Las películas que hasta ahora se consideran publicitaria y oficialmente recomendables para la infancia, casi nunca cumplen las más elementales exigencias que impone la particularísima psicología de los niños. He aquí otro problema del Cine, sin resolver del todo. Y, por cierto, de importancia capital.

MARIUS

Botadura en SEVILLA

En los astilleros de la Empresa Nacional "Elcano", de Sevilla, ha sido botado el "Tropicana", primer buque totalmente refrigerado construido en España con destino a la exportación.

CRUCIGRAMA

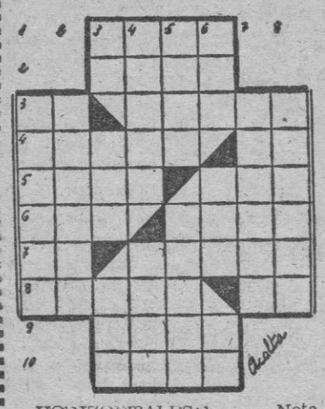

HORIZONTALES: 1. — Nota que vale media semicorchea. 2.— Color. 3. — Letra turca. Nombre de mujer. 4. — Ciudad portuguesa. Artículo indeterminado. 5. — Sabroso. Prep. insep. 6. — En el mar. Cuna de San Francisco. 7. — Símbolo del neon. (al revés). Pequeño, diminuto. 8. — Fabulista famoso. Dativo del pronombre. 9. — Batracio. 10. — Ondas.

VERTICALES: 1. — Hueso de la pierna. 2. — Villa de Asturias. 3. — Nota. Cierto juego. Metal. 4.—Inflamación en la raíz de la uña. Cierta tela. 5. — Dictador romano, vencedor de Mitrídates. Provisión de víveres. 6. — Bajá de Yanina que se hizo célebre por sus crueldades. Demostratvio. Moneda romana de cobre. 7. — Que está boca arriba. 8. — Confites pequeños.

SOLUCION AL ANTERIOR

HORIZONTALES: 1. — Osel. 2. Misa. 3. — Ur. Morón. 4. — Rabos. VI. 5. — Ajan. reT. 6. — Len. Peri. 7. — Et. lesoD. 8. — Sacar. So. 9. — Amor. 10. — Ralo.

VERTICALES: 1. — Urales. 2. — Rajeta. 3. — oM. Ban. Car. 4. — Simón. Lama. 5. — Esos. Perol. 6. — Lar. Res. Ro. 7. — Overos. 8. — Nítido.

LAS VUELTAS QUE DA EL MUNDO

Al terminar de comer en un restaurante, un banquero se deja convencer por un pobre diablo que quiere lustrarle los zapatos.

Mientras dura la limpieza, el banquero se muestra afable con el limpiabotas, y le dice:

—Todos los trabajos son buenos si uno se aplica a ellos con afán. Cabe en lo posible que le pase a usted como a mí. Hace veinte años era yo limpiabotas y ahora soy millonario.

—Tiene usted razón, señor. Pero es que hace veinte años era yo millonario y ahora soy limpiabotas.

RINCON AMENO

AQUELLAS ELECCIONES

En un país de democracia muy dudosa se celebraban elecciones. En el escrutinio, el candidato oficial llevaba ya tres mil y pico de votos cuando salió una papeleta con el nombre del candidato de la oposición.

—¡Bravo! He aquí la prueba mejor de que nuestras elecciones son libres —exclamó triunfante el presidente del colegio.

Se prosiguió el escrutinio. Cuando el candidato oficial alcanzó y rebasó los diez mil votos salió una segunda papeleta con el nombre contrario. El presidente, indignado, gritó súbitamente:

—No vale, no vale. Hay que anular esa papeleta. Ese candidato es un sinvergüenza que ha conseguido votar dos veces.

NO PUEDE SER

El doctor ha terminado de reconocer al paciente, al que conoce de antiguo, y le dice:

—Amigo mío: esto no está muy bien. De ahora en adelante hay que beber un poquito de agua. Por ejemplo, dos veces más agua que vino.

—¡No es posible, doctor!

—¿Por qué?

—Yo bebo cuatro litros de vino al día. ¿Cómo voy a beber, además, ocho litros de agua?

TEMPERATURA

Una señora llega de visita a casa de una de sus amigas y, al rato de permanecer allí, exclama:

—¿No está la casa demasiado fría?

—¿La encuentras así? Sin embargo, hay treinta grados en el piso, por lo menos.

—¿Es posible?

—Echa la cuenta: seis en el recibimiento, ocho en la cocina, siete en el salón y nueve en el cuarto de estar. Total: treinta grados justos.

CON LOS PERROS

Los vecinos de Nicholas Norwart en Londres, se quejaron de que sus seis perros les molestaban y no les dejaban dormir con su ladrido constante. Un tribunal sentenció que Nicholas debía deshacerse de sus perros, pero él ha preferido vender la casa y trasladarse a otra en un lugar solitario.

-- No me dirás que piensas en mí cuando pones esa cara de idiota.

Lo que pasa en el mundo

"VOLVERAN"...

Las golondrinas volvieron el día de San José a la misión de San José Capistrano como todos los años desde hace ciento ochenta y cinco. Para ver su regreso se reunieron 2.000 personas entre habitantes, turistas y ornitólogos.

LAVADORAS

Una de cada dos amas de casa inglesas tiene máquina lavadora. Hay actualmente siete millones de estos aparatos en uso. Pero los fabricantes se proponen hacerlas más baratas para que de cada cinco amas de casa sean cuatro las que dispongan de máquina lavadora. Esperan producir cuatro millones en los años próximos.

RATA

LONDRES. — Los bomberos intervinieron para sacar una rata de un autobús de juguete que su dueño, un niño, no podía libertar.

SUCEDIO EN LONDRES

Un pacífico ciudadano consiguió capturar a un individuo que había entrado en su casa por una ventana, pero luego tuvo que pedirle prestado dinero para avisar a la Policía por un teléfono público.

HUMO Y LIQUIDO

PARIS. — Según una investigación del Instituto de Hiegene los fumadores beben un 10 o 20 por ciento más que los no fumadores.

EL SECRETO DEL CLAVEL

Se ha descubierto el secreto del clavel rojo que el director de orquesta Malcolm Sargent lleva siempre en un ojal cuando dirige: es en recuerdo de su discípulo muerto a sus diecisiete años que dispuso en su testamento que se enviara al maestro un clavel rojo antes de cada concierto.

Noticias con estrambote

GUERRA AL RUIDO

Se ha declarado la guerra al ruido en Italia, porque le hace perder millones de liras. A causa de las motocicletas, de las radios que vociferan y de las conversaciones y discusiones ruidosas en las calles y en los pasillos de los hoteles, los turistas acortan su estancia en el país. Pero las autoridades saben que la "Operación Silencio" será difícil, porque los italianos no se dan cuenta del ruido que hacen.

—oOo—

Novedad de novedades,
Todas esas vecindades,
¡tarari!
de productos estridentes,
en los otros continentes
dicen todos: ¡Como aquí!

Motos, voces en la esquina,
y las radios sin sordina,
¡tarari!
ya son cosas tan corrientes
que en los otros continentes
novedad no son allí.

¡Oh!, silencio bienhadado,
siempre tú sobresaltado,
¡tarari!
que el dolor del ruido sientes,
en los otros continentes
dicen si es igual aquí.

Mal de muchos, buen consuelo;
y corramos, pues un velo,
¡tarari!
que esos ruidos, aún crecientes,
en los otros continentes
suenan como aquí y allí.

¡Oh!, la "Operación Silencio",
si es feliz, ya reverencio
al que esgrima el bisturí.

DON RIPIO