ADMINISTRATIVO

Con práctica en correspondencia precisa importante IMPRESA de EL FERROL. Escribir con historial detallado acompañando fotografía al

APARTADO 61 EL FERROL

EL CORREO GALLEGO

DECANO DE LA PROVINCIA
Fundado en el año 1878

PRECIO: 1'50 PESETAS
Martes, 20 Noviembre de 1962

EL FERROL DEL CAUDILLO | GENERAL FRANCO, 152 TELEFONOS: 4089 y 1388 | AÑO LXXXIV | DEPOSITO LEGAL-C 1.1958 | NUMERO 27.743 | SANTIAGO | PREGUNTOIRO, 29 TELEFONOS: 1427 y 1227

DESASTRE DEL EJERCITO HINDU EN LA FRONTERA DEL NORESTE

La "Niña II" navega con tres días de retraso, sobre la ruta prevista

NUEVA YORK, 19. — La "Niña II", la carabela que zarpo de las Canarias para San Salvador, pequeña isla de las Bahamas, navega con tres días de retraso sobre su ruta prevista, según informa hoy el servicio de guardacostas.

Este servicio comenzó ayer a solicitar información por radio sobre el paradero de la carabela, pero no se ha recibido ninguna noticia en el día de hoy.

Debía llegar a San Salvador el día 16 de noviembre, según declaró el portavoz del citado servicio de guardacostas. — Efe.

Desde Radio Vaticana

El Obispo hablará mañana a la diócesis

Mañana, miércoles, a las diez menos cuarto de la noche, el Excelentísimo Sr. Obispo doctor Argaya Goicoechea dirigirá la palabra a toda la Diócesis, particularmente a sus capitales Mondoñedo y Ferrol, en emisión directa desde Radio Vaticana.

Probablemente la alocución será también retransmitida en emisión diferida por Radio Nacional de España a la misma hora del día siguiente.

Su voz triunfa de nuevo

PARIS. --- El cantante francés Ives Montand ha obtenido un ruidoso triunfo con las treinta canciones presentadas en el recital dado en el teatro Etiole de París. --- (Foto Europa Press)

LOS CHINOS, DESPUES DE TOMAR BOMDILA AVANZAN HACIA LAS LLANURAS DE ASSAM

Cunde el pánico en Tezpur

NUEVA DELHI, 19.—El primer ministro indio, Jaswaharlal Nehru, ha informado hoy al Parlamento que el paso de Xa La ha caído en manos de comunistas chinos, así como la importante ciudad de Walong.

El paso de Xa La era la principal posición defensiva india en la agencia de la frontera Noreste.

La declaración de Nehru es el primer anuncio oficial de que los chinos han capturado el paso, el más elevado entre el territorio de la agencia y las llanuras indias.

Nehru agregó que continúa la lucha cerca de Chusul, la importante base aérea hindú en Ladaj, en el otro extremo de la frontera indo-tibetana.

"Tengo malas noticias para esta Cámara", dijo Nehru al iniciar su declaración en el Parlamento.

Es la primera vez, desde que comenzó el ataque chino el 20 de octubre pasado, que Nehru ha sido el primero en anunciar noticias importantes de la lucha. Hasta ahora, toda la información procedía del Ministerio de Defensa.

En una reunión, Nehru dijo ayer que la lucha en la frontera "no es ya un conflicto fronterizo entre la India y China; es una invasión de la India. Cada uno de nosotros es ahora un soldado".

Ayer, un portavoz del Ministerio de Defensa dijo que, tras 24 horas de dura lucha, las tropas indias se habían retirado unos 19 kilómetros más atrás de sus posiciones cerca de Walong. La caída del paso de Xa La indica que la retirada hindú es aun más acusada.

BOMDILA CAE EN PODER DE LOS CHINOS

El primer ministro del Gobierno indio ha anunciado que el centro administrativo clave de Bomdila ha caído en poder de los chinos.

El comunicado, dado por el jefe del Gobierno Jaswaharlal Nehru, ha sido transmitido por toda la red radiofónica hindú.

Bomdila, con una población de dos mil habitantes, es la mayor localidad india capturada por los comunistas chinos en el curso de su ofensiva que prosigue desde hace ya un mes.

Esta población se encuentra al Oeste de la frontera noriental de la India y a unos noventa y seis

(PASA A SEGUNDA PAGINA)

TOMA DE POSESIÓN

El ministro de Edueación Nacional, Sr. Lora Tamayo, abraza a D. Carlos Ruiz del Castillo, después de darle posesión del cargo de presidente del Consejo Nacional de Educacóin, en acto celebrado en la Universidad Central, con asistencia del ministro de Información y Turismo, a la derecha de la fotografía.

76 aniversario de CHIANG KAI CHEK

Miembros del grup, coral del Ejército de la China nacionalista, formados en una base militar al Norte de Formosa el pasado 31 de octubre, con motivo de un festival que se celebró para conmerorar el 76 aniversario de Chiang Kai Chek. En total más de 10.000 hombres

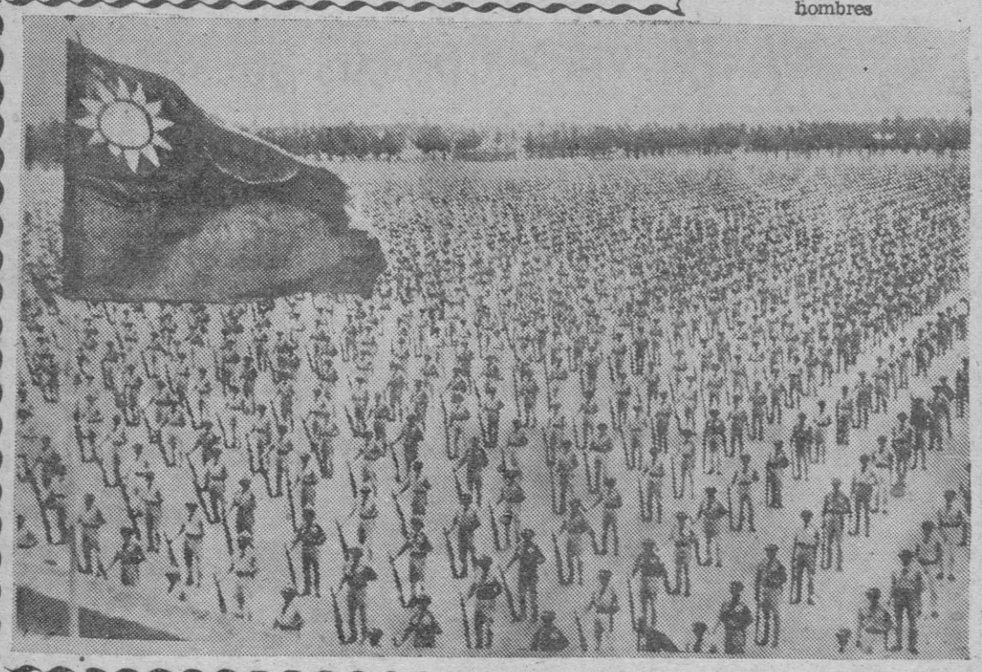

Los liberales abandonan el Gobierno ADENAUER

ANTE LA NEGATIVA DEL CANCILLER A DESTITUIR A STRAUSS

BONN, 19. — El partido liberal demócrata alemán anuncia hoy que abandonan el Gobierno de coalición del Canciller.

Después de una reunión de la junta directiva del partido, en Nuremberg, el presidente, Erich Mende, ha declarado que sus cinco ministros abandonan el Gabinete como señal de protesta por la negativa de Adenauer a distituir al ministro de Defensa, Strauss.

La decisión ha sido tomada para dejar "vía libre" al Canciller para que proceda a reorganizar el Gabinete.

Antes de adoptares esta decisión Mende presentó al Canciller un "ultimátum" en el sentido de que o destituía a Strauus o tendría que hacer frente a la pérdida del apoyo de su partido. — Efe.

ADENAUER CANCELA SUS COMPROMISOS

El canciller Aadenauer ha cancelado todos sus compromisos excepto dos, debido a la crisis en su Gobierno de coalición.

Los dos actos a los que asistirá el Canciller son la reunión con Fulbright, representante demócrata de Arkansas y una entrevista con el presidente de la Cámara Alta, Giesinger.

(PASA A SEGUNDA PAGINA)

Triunfo «gaullista» en la primera vuelta de las elecciones generales francesas

Los partidarios del Presidente obtuvieron la tercera parte de los votos

PARIS, 19. — El presidente De Gaulle ha obtenido una victoria un tanto inesperada, en las elecciones nacionales del domingo, en las que su partido obtuvo la tercera parte de los votos depositados, arrebatando a los comunistas la supremacía por primera vez desde que terminó la pasada guerra mundial.

Los seguidores de De Gaulle han aclamado su victoria, indicando que con ello se ha repudiado a los pasados gobiernos del país, de gran inestabilidad.

El presidente De Gaulle y su partido han obtenido el 60 de los 100 escaños decididos en la primera votación de las elecciones generales francesas, según los resultados parciales, facilitados por el Ministerio del Interior, a las cinco de la mañana.

Electores registrados	27.535.019	
Votos válidos depositados	18.329.986	
Abtenciones	8.603.285	(31'25 por ciento)
Comunistas	3.992.431	(21'78 por ciento)
Otros partidos de izquierda	449.743	(2'45 por ciento)
Socialistas	2.319.662	(12'65 por ciento)
Radicales	1.384.998	(7'56 por ciento)
UNR y pro-gaullistas	5.847.403	(31'9 (por ciento)
MRP	1.635.452	(8'92 por ciento)
Conservadores moderados (pro-gaullistas)	798.092	(4'36 por ciento)
CNI (conservadores)	1.660.896	(9'06 por ciento)
Extrema derecha	241.309	(1'32 por ciento)

Los resultados oficiales obtenidos en 405 de los 465 colegios electorales de la Francia metropolitana, son los siguientes:

De los cien escaños ganados en las elecciones del domingo cuatro corresponden a distritos electorales de ultramar. Dos correspondieron a los gaullistas y los otros dos a candidatos del MRP. — Efe.

EL ELECTORADO FRANCES VOTO POR UN HOMBRE Y UN EQUIPO

PARIS, 19. — Si la segunda vuelta de las elecciones generales confirma los resultados de la primera, la política francesa habrá registrado un cambio histórico. En efecto, por vez primera en muchos años, hay un partido político más fuerte que el comunista: la U.N.R. (Unión para la Nueva República) secundada por sus aliados.

Los grandes vencidos son los

(PASA A SEGUNDA PAGINA)

GINEBRA La CAMPANA VANDENBERGH GIN LICORES CREMAS

PARA FERROL
PRECISASE JOVEN

muy activo, trabajador y práctico en la visita al COMERCIO e INDUSTRIA. Demostrando capacidad, se le dará sueldo y comisiones

PRESENTARSE: DOLORES, 30-1.º

Llegó a La Habana el avión de "Iberia"

MADRID, 19. — En el aeropuerto de Barajas se tiene noticias de que el avión de "Iberia" que salió de La Habana y estuvo detenido 24 horas en Bermudas aterrizó esta mañana en la capital cubana.

Se espera que el avión emprenda hoy el regreso a Madrid.—Cifra.

El Concilio debe señalar en el movimiento ecuménico un progreso, no un retroceso

Ayer se reunió en sesión especial el Consejo de la Presidencia

CIUDAD DEL VATICANO, 19.- En la sesión de hoy hablaron seis purpurados y doce arzobispos y obispos, entre ellos D. Benjamín de Arriba y Castro, Arzobispo de Tarragona y D. Aurelio del Pino, Obispo de Lérida, España.

Ha continuado el debate sobre el esquema de las fuentes de la revelación. Los padres que han hablado hoy han tratado de profundizar en las razones sobre las cuales apoyan sus respectivas posiciones, las diversas tendencias ya manifestadas frente al esquema teológico en discusión.

Una de las partes insiste en la necesidad de exponer claramente la verdad católica, insidiada hoy por numerosos errores. Los frutos que el Concilio ha de producir —ha dicho alguien— deben estar en línea de la santidad del clero y del pueblo fiel, favoreciendo al mismo tiempo la unidad entre los que se honran con el nombre de cristiano pero siempre en torno al tronco de la verdad.

La otra tendencia insiste sobre todo en los fines que el Concilio debe proponerse en relación con los hermanos separados intentando encontrar para la formulación del esquema una exposición clara de la verdad, hecha con caridad, sencillez, suavidad y claridad.

El Concilio debe señalar en el movimiento ecuménico un progreso, no un retroceso, debe constituir una ayuda y no un impedimento. El Secretariado de la unión de los cristianos ha expresado su opinión sobre los puntos sometidos a examen.

Algunos de los padres que han hablado hoy, juzgando ya suficientemente clara la posición de las diversas partes en torno al esquema sobre las fuentes de la Revelación, han propuesto que se busque la solución, bien sea dejando el estudio de esta cuestión para la segunda etapa del Concilio bien presentando ahora un nuevo texto, que recoja los puntos en los que concuerdan la mayoría de los padres.

La sesión de hoy, a la que han asistido 2.197 padres ha terminado a las 12-10. Inmediatamente después de la congregación general en la misma aula vaticana se ha reunido en sesión especial el Consejo de presidencia del Concilio Ecuménico Vaticano Segundo. — Efe.

La elevación del nivel de vida, próximo objetivo soviético

Kruschef anuncia sustanciales cambios en la economía de los países comunistas

ESTOCOLMO, 19.—La agencia soviética Tass ha informado que el jefe del Gobierno soviético, Nikita Kruschef, ha declarado hoy ante el Comité Central del partido comunista que un punto focal en las futuras actividades del partido sería la elevacion del nivel de vida "y la satisfacción de las necesidades materiales y espirituales del pueblo soviético".

Según la agencia, el dirigente soviético también hizo un llamamiento para que se adopten adicionales medidas destinadas a incrementar la producción de bienes de consumo.

Kruschef dijo: "En conjunto la industria ha trabajado bien; pero debe trabajar mucho mejor."—Efe

SUSTANCIALES CAMBIOS EN LA ECONOMIA SOVIETICA

MOSCU, 19.—El primer ministro soviético, Nikita Kruschef, ha anunciado que "con toda probabilidad" en un próximo futuro tendrá lugar una conferencia "cumbre" de los miembros del Consejo para mutua asistencia económica (Comecon).

La agencia Tass, al dar cuenta del anuncio hecho por el jerarca soviético en el pleno del Comité Central del partido comunista, señala que tal conferencia del Comecon —versión comunista del Mercado Común Europeo— tiene por objetivo el fortalecimiento de la cooperación económica entre las naciones que forman parte del mismo

Kruschef declaró que "es preciso seguir adelante hacia la creación de un órgano común de planificación económica", en el cual "podrán figurar cualificados representantes que decidirán sobre cuestiones de organización y coordinarán las medidas que se adopten para el crecimiento de la economía de los países socialistas".

El anuncio de Kruschef parece presagiar una acción destinada a introducir sustanciales cambios en la estructura del partido comunista, particularmente en el sistema economico y en la organización industrial y agrícola.—Efe.

DEBEMOS APRENDER DE LOS CAPITALISTAS LO QUE TIENEN DE BUENO Y PROVECHOSO —DICE KRUSCHEF

ESTOCOLMO, 20. — «Debemos tomar radicales medidas para asegurar una más concreta y sistemática dirección de todas las ramas de la producción por los órganos del partido», dijo Kruschef en el pleno del Comité Central. Subrayo que la reorganización de la estructura de los órganos del partido tiene por objeto lograr una utilización más racional de los cuadros del partido.

Kruschef señaló que se ha propuesto la creación de dos nuevos burós del Comité Central del partido: uno para la dirección de la producción industrial y otro para dirigir la producción agrícola, ambos a escala nacional.

Señaló después que era partidario del establecimiento de una sola agencia para la dirección de la industria en todas las repúblicas del Asia Central y dijo que debiera establecerse un «buró» del Comité Central del partido, para Asia Central, el cual debería trabajar bajo la supervisión directa del Presidium del Comité Central».

Kruschef declaró a continuación: «Lo que nuestro partido pretende realizar está dictado no por los deseos subjetivos de unas u otras personas sino por la conveniencia política y económica, por la necesidad de desarrollar aún más los principios leninistas de la dirección del partido sobre la economía nacional».

El Jefe del Gobierno señalo que, incluso en los países capitalistas, la industria, afectada como está por la competencia, está haciendo un extenso uso de la especialización y de la centralización. «¿Por qué no hacer uso de las cosas racionales y económicamente provechosas que tienen los capitalistas? Esto es más fácil y más sencillo de hacer aquí que en las condiciones de la competencia capitalista», añadió.

«Hubo un tiempo, quiero referirme al período del culto a la personalidad, en que prosperó la idea de que todo lo nuestro era perfecto, y que todo lo extranjero eran malo. Pero los tiempos del culto a la personalidad han pasado. Debemos recordar las enseñanzas de Lenin para ser capaces, si es necesario, de aprender de los capitalistas, de imitar lo que ellos tienen de bueno y provechoso», terminó diciendo Kruschef. — Efe.

VENTANA AL MUNDO

Por PANURGO

Se agrava el conflicto chino-indio

Tras una desesperada resistencia de los indios en distintos lugares de la frontera con China, se han visto obligados a replegarse ante los ataques en masa y en sucesivas oleadas de las tropas de Mao Tse Tung. La penetración de las fuerzas chinas en territorio indio, que prosigue aumentando, aumenta la gravedad del conflicto, porque los hindúes tendrán que apelar al empleo de su aviación, si persisten los ataques de los chinos con los resultados hasta ahora obtenidos. Pero la intervención de los reactores indios puede dar origen a una guerra mundial, ha dicho ayer el jefe del Gobierno hindú, Nehru.

Ahora bien, dado el carácter del régimen chino y de sus dirigentes, no cabe esperar que vayan a sentirse amearentados por la probable intervención de las fuerzas aereas de la Unión India; porque China, sin duda alguna, es el pueblo más combatiente de la tierra; en efecto, primero sostuvo una inacabable guerra con los japoneses, que sólo pudo tener fin, cuando los nipones fueron derrotados por los aliados occidentales. Pero los chinos siguieron combatiendo entre sí, al chocar las fuerzas nacionalistas de Chang Kai Chek con las de Mao Tse Tung. Ahora, la pugna con la India pone de manifiesto el espíritu combatiente de las huestes chino-comunistas que, si Nehru no es capaz de detener, habrá que recurrir a otras potencias, pese a su decantado neutralismo.

No admiten los chinos la línea trazada por Artur Mac Mahon que señalaba los límites de la India, cuando era colonia británica. El trazado de reconocimiento de esta línea divisoria fronteriza fué suscrito en Simla el 24 de marzo de 1914 entre chinos y tibetanos, por ser ambos países independientes, lo que no ocurría en aquel entonces con la India.

Pero esta línea trazada por el "Foering Secretary" para la India fué un tanto ilusoria, ya que no se hizo sobre el terreno; es más, éste ni siquiera había sido explorado para efectuar las operaciones de deslinde.

Según algunas noticias, no confirmadas todavía por el Gobierno de Nueva Delhi, anteayer cayó en poder de las tropas chinas la ciudad india de Tezpur, situada en el valle del Brahmaputra, lo que implica una difícil situación para los hindúes, puesto que el control de la barrera natural del Himalaya del Este ha pasado a las fuerzas de Mao Tse Tung. El comandante en jefe del Ejército que guarnecía Tezpur, general Brij Mohan Kaul ha sido, por tanto, derrotado por aquéllos a quienes él dió toda la razón, desde su cargo de presidente de la Comisión de países neutrales que intervino en el armisticio de Corea.

El peligro chino no ha llegado todavía a su cenit. Sus apetencias de imperialismo "sui generis" empiezan ya a surtir efecto con la agresión a la India. Pero no se detendrá ahí, ya que Mao Tse Tung aspira a realizar los sueños de Sut Yat-Sen, fundador de la República China, reivindicando para el colosal país Annam, Bhutan, Borneo, Ceylan, Corea, Formosa, Nepal y otros territorios que antaño pertenecieron a la multimilenaria China.

En el supuesto de que estalle un conflicto internacional a causa de la pugna chino-hindú, aunque parezca paradójico, es posible que la Unión Soviética no se alíase al régimen de Pekín, porque aun no hace mucho tiempo, el Presidente del Yunan, puso de manifiesto ante los demás dirigentes de la China comunista que los rusos saquearon en forma sistemática a Manchuria, provincia china ocupada por los japoneses hasta las postrimerías de la Segunda Guerra Mundial. Los soviets, escribió el mencionado Presidente del Yunan, Lono-Yun, por si no fuera poco llevarse a la URSS todo el material que pudieron transportar, se dedicaron a destruir todo el que quedó en Manchuria. Yunan fué la sede de la revolución china acaudillada por Mao, cuando los dos los pronósticos, incluso Rusia, eran contrarios a sus aspiraciones de llegar a conseguir la victoria, a raíz de la terrible "Larga Marcha" emprendida por los revolucionarios, que alcanzó la increíble distancia de diez mil kilómetros, con el fin de acercarse a las llanuras norteñas de "loess", en un colosal rodeo para evitar en aquellos momentos una batalla con las tropas de Chang Kai Chek cuyos efectivos en armamento eran capaces de aniquilar a las huestes de Mao Tse Tung en aquel entonces. Por todos estos y otros motivos, se comprende que, en caso de extenderse el conflicto chino-indú, Rusia es probable permanezca en posición neutral.

Hussein de Jordania destituye a 200 oficiales

EL CAIRO, 19. — El diario "Al Aibar" informa hoy de nuevos choques en la frontera del Yemen en las regiones de Saada y Beihan, en los cuales las fuerzas republicanas han causado "fuertes pérdidas a los incursores"

Por su parte, la revista "Rose el Yusser" informa que Hussein de Jordania ha destituido hace quince días a unos doscientos jóvenes oficiales. Añade, sin citar la fuente de información, que aviones norteamericanos U-2 han volado recientemente sobre el Mar Rojo vigilando los movimientos de unidades navales egipcias.-Efe

Otro parricidio en Lieja

LIEJA (Bélgica), 19. — Una mujer casada, de 32 años de edad, Paulette Martle, se ha presentado por sí misma en la prisión de Saint Leonard de esta ciudad, acusándose de haber dado muerte a su hija, de tres años de edad, por ser retrasada mental, según informa la agencia belga de noticias.

La niña, nacida el 26 de julio de 1959, nació con deficiencias mentales y físicas, y era el quinto hijo de la señora Martle.

La desgraciada criatura no tenía reflejos normales ni podía comer como los demás niños de su edad. Estuvo durante algún tiempo atendida en una institución especial para la infancia, pero hacía mes y medio, había sido entregada de nuevo a su madre.—

Desastre del Ejército hindú...

VIENE DE PRIMERA PAGINA

kilometros de la planicie de Assam.

La población civil ha sido evacuada de la ciudad con antelacion a la llegada a ella de las primeras vanguardias chinas.

Nehru dió la dramática noticia sobre la caída de Bomdila en una emisión especial a toda la nación india, preparada en unos minutos.

En su alocución, el primer ministro manifestó que la India combatirá hasta el fin y que ese día será la victoria. Afirmó asimismo, que la India no aceptaría ninguna condición.

Nehru, igualmente, dió las gracias a Gran Bretaña y a los Estados Unidos por la rápida ayuda que le han proporcionado.

—"Requeriremos más —dijo— y ya lo hemos pedido."

"Esta —prosiguió— es una cuestión de vida o muerte para los millones de habitantes de este país."

LOS CHINOS AVANZAN 64 KILOMETROS AL SUR DE BOMDILA

Las tropas comunistas chinas han avanzado sesenta y cuatro kilómetros al sur de Bomdila y se encuentran a menos de cuarenta y ocho kilómetros de las llanuras del Assam, según las informaciones llegadas esta noche a Nueva Dehli.

Tales informaciones dan cuenta también de que cuado el pánico en Tezpur, lugar en que tiene establecido su cuartel general un cuerpo del ejército indio. Las gentes huyen con grandes caravanas de la ciudad.

Se dice que los bateleros del río Brahmaputra han sido requeridos para que transporten fugitivos en sus embarcaciones.—.

DESASTRE DEL EJERCITO INDIO

El Ejército indio de la frontera del Noreste se enfrenta ahora con el mayor desastre que le ha podido ocurrir desde la II Guerra Mundial

La flor y nata del Ejército indio, la mejor y más famosa división de Infantería del país ha sido dividida y separada por los comunistas chinos y ha quedado atrapada en el valle de Tenga, con cientos de miles de enemigos enfrente y a su espalda.

Los chinos atacan ahora desde el paso Dere-La y la única retirada de las tropas indias ha quedado cortada por otras tropas chinas que han capturado el paso de Bomdila.

Aunque los comunicados que facilita el Gobierno no citan la desesperada situación en que encuentran las tropas indias, se sabe que éstas han quedado atrapadas en un estrecho valle cuyas escarpadas constituyen una perfecta trampa con sus 1.800 metros de altura

La estrechez del lugar ocupado por los indios y la posición que los chinos ocupan en las altuas, enfrente, detrás y a ambos lados de las tropas indias, permiten a aquellos "llenar de metralla", sencillamente, el valle para acabar con las fuerzas indias

La división aí cercada en este valle es la que lleva el nombre de la que tanta fama alcanzo durante la II Guerra Mundial: división número 4 de Infantería.

LOS PARLAMENTARIOS DE LA OPOSICION SE DIRIGEN VIOLENTAMENTE A NEHRU

Los enfurecidos parlamentarios de la oposición se dirigieron violentamente a Nehru cuando éste, en la Cámara baja, se negó a divulgar las medidas que el Gobierno había adoptado para defender Assam.

Nehru permaneció impasible mientras los diputados de la oposición, excepto los comunistas, le exigieron que fuera más explícito

Habitualmente, los diputados del grupo gobernante contestan a los de la oposición cuando éstos lanzan ataques contra su jefe gubernamental y político pero, en esta ocasión, en medio de un ruidoso debate, permanecieron silenciosos.

ADVERTENCIA DE CHU-EN-LAI A LOS ESTADOS UNIDOS

HONGKONG, 19.— El jefe del Gobierno chino, Chu-En-Lai, ha advertido hoy que «la intervención de los Estados Unidos en la disputa fronteriza chino-india extendería el conflicto «en perjuicio de los pueblos chino, indio y de otras naciones afro-asiáticas», según informa la agencia Nueva China.

Chu hace esta declaración en una respuesta sobre una propuesta de negociaciones chino-indias formulada por el presidente de Guinea Seku Ture añade el despacho de la agencia.—Efe.

Triunfo «gaullista»...

(VIENE DE PRIMERA PAGINA

independientes (derechistas) que han perdido más de una tercera parte de los votos que consiguieron en 1958. Los cristiano-demócratas y los socialistas han bajado algo aunque mantienen en general su fuerza.

Pero, dejando a un lado cuestiones de detalle, una evolución general se ha producido; evolución que indica un cambio fundamental en el comportamiento del electorado francés. El elector, indudablemente, ha seguido al general De Gaulle. Se ha pronunciado en favor no sólo de las realizaciones pasadas: recuperación económica, fin de la guerra de Argelia, sino por el futuro. Y este futuro, en lo que respecta a la política, puede decirse que consiste en que los electores franceses no quieren verse en manos de un Parlamento al estilo de los que tuvieron la III y la IV Repúblicas.

La agencia France-Presse manifiesta: El electorado francés ha votado por un hombre y un equipo, y en contra de las ideologías. Con Mendes - France derrotado nuevamente; Mollet, con dificultades; el P.S.U. derrotado, la izquierda francesa no comunista ha quedado diezmada. También han quedado diezmados —añade la misma agencia— la extrema derecha y los simpatizantes de la OAS y los partidarios de la Argelia francesa. El elector ha votado por un partido que no le ofrece una doctrina, sino perspectivas de estabilidad gubernamental, que enfrenta la unidad a la dispersión y que se interesa más en cuestiones precisas que en discusiones de cenáculo. Frente a este gran partido, los centristas, tradicionales, pero debilitados, no podrán hacer nada más que tratar de reagruparse para supervivir.

De esta forma, la política francesa se verá dominada por estos hechos que se han producido después de la decisión popular del 28 de octubre que dispone que los presidentes sucesivos de la República serán elegidos por sufragio universal, de ahora en adelante

Si la segunda vuelta confirma los resultados de la primera, la faz política de Francia se verá modernizada y más parecida a los modelos anglosajones. En efecto, tendrá ciertas semejanzas con las democracias norteamericana y británicas, es decir las democracias de los países más avanzadas en la industria, en la agricultura y en las relaciones entre los mismos hombres. — Efe.

Los liberales...

VIENE DE PRIMERA PAGINA

Colaboradores del Canciller han dicho que éste celebra hoy conferencias con dirigentes de su partido en torno al ultimátum formulado por los demócratas libres que integran la coalición.

Dufhues, dirigente del partido demócrata cristiano visitó al Canciller para asumir la iniciativa de la crisis. Por su parte, el presidente de los socialdemócratas, Ollenhauer, ha hecho saber que su partido se negará a formar coalición con Adenauer. — Efe.

ANTE LAS ELECCIONES EN BAVIERA

NUREMBERG, 19.— Estudiantes portando pancartas en las que se leía «fuera Strauss y Adenauer» se concentraron hoy frente a un hotel de esta ciudad donde los líderes del partido demócrata libre han iniciado conversaciones que pueden dar lugar a una crisis.

Delegados de la rama bávara del partido demócrata libre han declarado que ellos exigen la dimisión de Strauss antes de las elecciones estatales bávaras del domingo. Strauss preside la denominada «Unión social cristiana» rama bávara del partido cristianodemócrata de Adenauer y la unión amenaza con romper su afiliación con los cristianodemócratas si el Canciller pide la dimisión de Strauss.—Efe.

Nieva en varios puntos de la Península

Extensas zonas de la provincia leonesa incomunicadas

LEON, 19. — El temporal de nieve que se inició en la noche del sábado ha continuado hasta el mediodía de hoy, en que persiste la tormenta. En algunos lugares de la provincia la nieve ha alcanzado un metro de altura. Se hallan cerrados todos los puertos incluídos los de Pajares y el de Manzanal.

Extensas zonas de la provincia están incomunicadas y los coches que hacen el servicio de viajeros no han podido salir de León, o han realizado trayectos muy cortos.—Cifra.

DURANTE CATORCE HORAS ESTUVO NEVANDO EN LA GRANJA

LA GRANJA, 19. — Más de 15 centímetros de espesor tiene la capa de nieve, después de la nevada que durante catorce horas sin interrupción ha caído sobre este término municipal. Un frío intensísimo precedió a aquélla, llegando a marcar el termómetro cinco grados bajo cero.

Las máquinas quitanieves del Ministerio de Obras Públicas trabajan constantemente para mantener abierto el puerto de Navacerrada. — Cifra.

EN GUADALAJARA

GUADALAJARA, 19. — La ciudad amaneció con los tejados y las cuestas que rodean el casco urbano cubiertas de nieve. La temperatura es muy fría. En Molina de Aragón el termómetro marca tres grados bajo cero.

La nieve que cayó ayer tarde ha aumentado de espesor con la escarcha de esta madrugada. Cifra.

EN PAMPLONA

PAMPLONA, 19. — Un fuerte temporal azota gran parte de la provincia, principalmente las zonas altas. Durante toda la madrugada ha nevado en forma tormentosa. En la capital las calles han aparecido cubiertas por la nieve. Buen número de coches de línea han suspendido su salida. — Cifra.

EN BURGOS

BURGOS, 19.— Las nevadas que con intervalos cayeron sobre la ciudad sin llegar a cuajar, volvieron a caer durante la madrugada y esta mañana han aparecido cubiertas las calles de la ciudad. Las precipitaciones han continuado durante toda la mañana. La temperatura es muy fría. — Cifra.

GRANIZO Y NIEVE EN ALBACETE

MUNERA (Albacete), 19. — Las bajas temperaturas de los días pasados y la desapacible jornada de ayer culminaron con una granizada que por la noche se convirtió en copiosa nevada, cubriéndose prontamente el suelo. Después siguió una gran helada que hizo descender el termómetro hasta los 6 grados bajo cero.

A las once de la mañana el termómetro señalaba cero grados y aunque ha desaparecido prácticamente la nieve, los vehículos han de circular con precaución. De los tejados cuelgan grandes chuzos de hielo. El día de hoy es soleado.—Cifra.

A pesar de sus 102 años

Una vecina de MIRANDA sigue en su labor diaria: recogida de chatarra

MIRANDA DE EBRO, 19.— Ciento dos años cuenta doña Magdalena Setien, vecina de esta localidad. Su avanzada edad no le impide dedicarse a su tarea habitual, que es la recoger chatarra. Todos los días va con su carro de un pueblo a otro, atendiendo a su negocio.

Esta centenaria es natural de un pueblo de Santander, pero vino muy niña a esta ciudad, en la que vive desde entonces en compañía de una de sus hijas. Tiene actualmente doña Magdalena 18 nietos, 22 bisnietos y dos tataranietos. Su actividad es extraordinaria y usa muy poco las gafas. Su vigor físico causa asombro a quienes conocen su edad.

En estos días ha celebrado su fiesta onomástica y en tal ocasión recibió numerosos regalos de sus familiares y de los vecinos de Miranda de Ebro, donde la simpática centenaria goza de gran popularidad y está considerada como una institución.— Cifra.

Anúnciese en EL CORREO GALLEGO

LA PRIMERA ERMITA DEL MUNDO, EN HONOR DE LA VIRGEN DE LOS BUENOS LIBROS

Será levantada, a sus expensas, por un escritor de Albacete

MUNERA (Albacete), 19. — Un escritor local proyecta levantar, a sus expensas, la primera ermita del mundo en honor de la Virgen de los Buenos Libros, advocación mariana que se trata de conseguir sea declarada Patrona de cuantos leen y escriben.

La ermita, de reducidas dimensiones, tendrá la forma exterior de un libro puesto de pie sobre su canto inferior. Irá colocada sobre una pequeña plataforma de piedra que la eleve poco más de un metro sobre el suelo, para que los cultos que en ella se realicen puedan ser vistos desde alguna distancia.

La tapa del libro será la puerta de la ermita, al abrir la cual quedará al descubierto el altar. En el interior habrá sitio únicamente para el altar y la imagen.

Existe un segundo proyecto, de presupuesto mucho más elevado que le supera en ambición, consistente en unos cuantos gruesos volúmenes adosados unos a otros junto a la ermita. Habría una casa para el santero, que a la vez fuera librero, siempre dispuesto a facilitar la visita a la ermita y a vender los libros expuestos en el interior de la misma.

El autor de la idea, don Enrique García Solana, no se ha decidido aún por cuál ha de realizar. Si se decide por el segundo, ha pensado colocar en el interior de la ermita su valiosa colección de reproducciones de la iconografía nacional, que desde hace varios años viene formando.—Cifra.

UN MATRIMONIO EN TRANCE DE MUERTE

Confía su hijo a los "amantes brazos de la Iglesia"

BEVERLY HILLS, (California), 19.— «No tenemos parientes ni amigos con los que dejar a nuestro hijo, rogad por nosotros ahora y en el momento de nuestra muerte».

Estas palabras fueron escritas en una nota sujeta con un alfiler a las ropas de un niño de tres meses de edad encontrado el sábado en las escaleras de la iglesia de San Pedro en esta ciudad.

En la nota se explica que los padres de la criatura están a punto de morir.

«Estando en este momento con mente clara y plena voluntad -dice la nota-, renunciamos desde ahora a todos los derechos presentes y futuros sobre nuestro querido hijo, cuyo nombre cristiano es el de Ricardo. Nuestra fe nos sirve de consuelo en esa hora de desesperación. Con la confianza de que nuestro hijo se encuentra a salvo en los amantes brazos de la iglesia, nos sentimos en paz».

Junto a la nota aparece el plan alimenticio del niño y un cesto lleno de ropas de la criatura.

Los padres piden también que el niño sea educado en un hogar católico o en un centro de esta religión. Se explica finalmente que el padre sufre un cáncer en la columna vertebral y la madre un tumor cerebral.— Efe.

ANNA LANGFUS, Premio Goncourt

PARIS, 19.—El principal premio literario que se concede anualmente en Francia, el "Premio Goncourt", ha sido otorgado hoy a la novelista de origen polaco Anna Langfus por su novela "Bruja de arena".—Efe

ALMANAQUE

SANTORAL

Martes 20 de Noviembre

Santos Félix de Valois, fd.; Versas ob.; Edmundo, Octavio, Agapito, Dionisio, Cayo, Eustaquio, Benigno, mrs.

PROGRAMA DE LA TV

MARTES 20 DE NOVIEMBRE

Programa de Sobremesa:

2,00: Carta de ajuste.
2,15: Presentación.
2,17: Mundo insólito.
2,30: Panorama.
2,45: Plaza de España.
3,00: Telediario (primera edición)
3,25: Cotizaciones de Bolsa.
3,30: Estudio fotográfico.
3,45: Concierto para el hogar.
4,00: Final del programa de sobremesa.

PROGRAMA DE NOCHE

6,15: Carta de ajuste.
6,30: Escuela TVE.
6,45: Academia TVE.
7,30: Universidad TVE.
8,00: Presentación.
8,02: Don Quijote de la Mancha.
8,30: Los cinco últimos minutos.
9,25: El tiempo.
9,30: Telediario (segunda edición)
9,45: Foro TV.
10,10: Siglo XX.
10,40: Ajedrez fatal (película de largo metraje).
11,35: Telediario (última edición).
11,45: Estrellas en 625 líneas.
12,00: Versos a media noche -Momento musical- Recuerda..
12,10: Cierre.

Aeropuerto Central de Galicia

SERVICIOS DE AVIACO

Martes, jueves, sábados y domingos. Con avión Convair Metropolitan.

Llegada de Madrid, a las 12,30.
Salida para Madrid, a las 13,00.

OTRAS NOTAS DEL AEROPUERTO

El domingo, en el avión de Aviaco que hace el servicio regular de Madrid - Santiago y viceversa, llegaron 22 pasajeros. Salieron 14.

CRUCIGRAMA

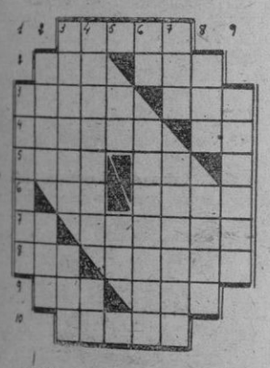

HORIZONTALES: 1.— Porfiado. 2.— (al rev.) Plural de letra.— Rastrero. 3.— Villa de Pontevedra.— Movimiento convulsivo habitual. 4.— (al rev.) Enfermedad epidémica.— Preposición. 5.— Suceso, acontecimiento.— (al rev.) Nombre de letra. 6.— Símbolo de la plata.— Costado. 7.— Consonantes iguales.— Trozo de melocotón seco. 8.— Habla con Dios.— Grata. 9.— Hijo de Apolo y de Creusa.— Levanta. 10.— Emperatriz.

VERTICALES: 1.— Bolsa de soldado. 2.— Mujer de Abraham.— Prefijo. 3.— Nombre de mujer.— (al rev.) Villa de Burgos 4.— Recapitulación de lo dicho.— Símbolo del neón. 5.— Advervio.— Dios egipcio. 6.— Cifra romana.— Medida para áridos que tiene cuatro cuartillos. 6.— (al rev.) Pariente.— Hecho indigno. 8.— Lirio.— Regala. 9.— Moneda inglesa.

SOLUCION AL ANTERIOR

HORIZONTALES: 1.— Betún 2.— saV.— Sen. 3.— Paces.— Oir. 4.— Apilar.— Se. 5.— Molí.— Et. oN.— Mato. 7.— LC.— Obolos. 8.— suR.— Azala. 9.— Sal.— Amé. 10.— Barro.

VERTICALES: 1.— Pamela. 2.— Sapo.— Cus. 3.— Bacilo.— raB. 4.— Evelino.— La. 5.— SA.— Ba. 6.— aS.— Remozar. 7.— Neo.— Tálamo. 8.— niS. —Tole. Rebosa.

5º GRAN PREMIO

SOBERANO

Orden de entrada correspondiente al viernes 16 de Noviembre de 1.962

S — 3
O — 4
B — 2
E — 5
R — 1
A — 6
N — 8
O — 7

GANADOR DE UN SEAT 600
Doña Polly Ballesteros Repila
Fernando el Magno, 12.
PALENCIA

GANADOR DE UN TELEVISOR MARCONI
Bar Miami
Mayor, 69
PALENCIA

Para el próximo viernes entran en juego
¡UN SEAT 600 Y UN TELEVISOR MARCONI!

Desapareció un pesquero, a la vista del puerto de Pasajes

Llevaba trece hombres a bordo

SAN SEBASTIAN, 18. —El pesquero "De Jesús" ha desaparecido en aguas del Cantábrico a sólo ocho millas de Pasajes.

El "De Jesús" comunicó a las cinco de la tarde, que se hallaba en peligro con una vía de agua que iba anegando la embarcación. Fué notificada la noticia a la Ayudantía de Marina de Pasajes que inmediatamente adoptó las medidas oportunas para que pudiera prestarse el auxilio debido a dicha embarcación en situación apurada. Inmediatamente se hizo a la mar el pesquero "Pili" que llegó a la posición indicada y, según informa el patrón de esta embarcación, no llegó a ver al "De Jesús". El vigía del puerto de Pasajes informó asimismo que había avistado la embarcación en peligro, pero fué sólo un momento ya que de pronto desapareció todo resto del barco y no ha vuelto a saberse nada de él.

Las embarcaciones que se hallaban cerca del lugar de la tragedia recorrieron la zona en que se supone tuvo lugar el hundimiento, por si percibían en las aguas resto alguno de la embarcación y ante el resultado negativo de sus pesquisas recibieron orden de la Comandancia de Marina de regresar a puerto pues su situación era también peligrosa, por el fuerte temporal reinante.

Se ignora hasta el momento si el "De Jesús" ha tenido la posibilidad de llegar a algún puerto francés, aunque lo más probable es que se haya hundido con los trece hombres que componían su tripulación. — Cifra.

SE LE DA POR HUNDIDO

SAN SEBASTIAN, 19 — A primera hora de esta mañana regresó al puerto de Pasajes el pesquero "Pili", que durante toda la noche recorrió el lugar del accidente donde se supone naufragó el vaporcito "De Jesús", sin que por desgracia pudiese dar informe alguno sobre el barco desaparecido.

Las mismas informaciones pudieron recogerse a los patrones de otros vaporcitos que también arribaron al puerto, quienes al enterarse del suceso, quedaron toda la noche capeando el temporal en ayuda del "Pili", por si podían localizar al barco siniestrado o a alguno de los miembros de su tripulación.

Se tenía una pequeña esperanza de que el "De Jesús" pudiese haberse refugiado en algún puerto francés, pero puestos en comunicación con la Comandancia de Marina de la citada vecina nación, en ninguno de ellos se tienen noticias del arribo del vaporcito español, por lo que se le puede dar como hundido.

En la Comandancia Militar de Marina de Pasajes ha sido facilitada la lista de los tripulantes desaparecidos en el hundimiento del barco "De Jesús" ocurrido en la madrugada del domingo, cuando se hallaba a cinco millas del puerto de Pasajes, sufriendo una vía de agua.

Sus hombres son:

Juan Chauz Vidal, de 36 años, casado, con dos hijos, patrón de costa.

Luis Castro Alonso, de 51 años, casado, con un hijo, técnico de pesca.

Abelardo Felino Regueira, de 37 años, casado, con tres hijos, motorista.

Manuel López Couce, de 24 años, soltero, engrasador.

Pablo Salgueiro García, de 16 años, soltero, engrasador.

Antonio Mos Suárez, de 19 años, soltero, contramaestre

Fernando Caamana Alsola, de 21 años, casado, un hijo, cocinero.

Y los marineros Francisco Pasadas Vila, de 16 años, soltero; Francisco Montes Ovejo, de 16 años, soltero; Asensio Echeverri Arruti, de 30 años, soltero; Francisco Montes Ovejo, de de 18 años, soltero; y Marcos Dacalaín Surtegui, de 24 años, casado, con un hijo

El pesquero "De Jesús", pertenecía a la matrícula de Pasajes con folio 1.306 y era propiedad de Pesqueras Bikaybat. Cifra.

Las elecciones en las Cámaras de Comercio

Aplazadas al 10 de febrero

MADRID, 19.— Las elecciones para designar las Mesas directivas de las Cámaras de Comercio, Industria y Navegación españolas que se habían anunciado para el día 25 del corriente han sido aplazadas hasta el día 10 de febrero, para dar tiempo a que todas tengan los censos a punto, ya que en algunas provincias como por ejemplo Barcelona, no se había hecho la convocatoria a tiempo.— Cifra.

Gran cosecha de aceite

MADRID, 19.— La cosecha de aceite de oliva en la actual campaña se calcula en unas 340.000 toneladas. El excelente estado del fruto permite asegurar la gran calidad de los aceites. En relación con estas campañas y para informarse personalmente de datos concretos sobre el terreno, el presidente del Sindicato Nacional del Olivo, Sr. Navarro y González de Canales, recorre actualmente las zonas olivareras del Sur de España.—Cifra.

Préstamos para construcción de embarcaciones pesqueras

MADRID, 19.— Se otorga al Instituto de Crédito para la Reconstrucción Nacional una dotación especial de 400 millones de pesetas con destino a la concesión de préstamos para la construcción de embarcaciones que utilicen nuevas técnicas de captura y conservación de pesca, según orden del Ministerio de Hacienda que publica hoy el «Boletín Oficial del Estado».

Los préstamos se concederán en las condiciones que se indican. —Cifra.

El tiempo en España

Continuará la penetración fría del Norte

MADRID, 19.— El tiempo.— Información general: En el transcurso de la tarde de hoy han continuado los chubascos, alternando con claros, a lo largo del litoral Cantábrico, siendo las precipitaciones del orden de 2 a 6 litros por metro cuadrado. En general, la nubosidad fué escasa, delimitándose a las laderas norte de los sistemas montañosos. Se han recogido 13 litros por metro cuadrado en Villafria (Burgos) 6 en Burgos (capital), 12 en Pamplona, 2 en Navarra y uno en Segovia.

PREDICCION PARA EL DIA 20

Continuará la penetración fría del Norte, dando lugar a chubascos a lo largo del litoral Cantábrico y laderas norte de los sistemas montañosos, siendo de nieve o agua nieve en alturas superiores a 1.200 mts. En general las temperaturas fueron bajas, con vientos del norte, temporalmente racheados.

Las temperaturas de Madrid han sido de 6 grados a las 13,30 horas y de un grado bajo cero a las tres horas.

Las extremas de la península han correspondido a Almería con 16 grados, y a Cuenca con 5 grados bajo cero.

Las temperaturas de Tenerife han sido de 21 grados la máxima, 16 la mínima y la mínima de Grado ha sido de 17 grados.— Cifra.

MEJORA DE SUS HERIDAS EL EX MINISTRO DE TRABAJO, SR. GIRON

SUFRIO UN ACCIDENTE DE AUTOMOVIL EN MALAGA

D. JOSE ANTONIO GIRON

MALAGA, 18. — El ex ministro de Trabajo don José Antonio Girón de Velasco ha sufrido un accidente de automóvil en la carretera de Málaga a Marbella. Las heridas que padece han sido calificadas por los facultativos como de carácter grave. No obstante, se cree que no ofrecen serio peligro.

En la citada carretera, a ocho kilómetros de Marbella, el automóvil que conducía el Sr. Girón de Velasco M.-322.406 chocó con otro matrícula de Gibraltar 106.605, ocupado por dos personas, al parecer residentes en Gibraltar. De la colisión resultó herido el Sr. Girón, muerto uno de los ocupantes del otro.

El Sr. Girón de Velasco fué trasladado a Málaga e ingresado en la residencia sanitaria del Seguro de Enfermedad "Carlos Haya" donde, poco después de las ocho ha sido reconocido por el médico director del Centro don Francisco Fernández Zamarrón y atendido por los doctores Muñoz de la Guardia y Domínguez Estévez.

Doña María Josefa Larrucea de Girón acudió inmediatamente a la residencia y poco después llegaron el Gobernador civil de Málaga, señor Castilla Pérez, el alcalde de Fuengirola, el arcipreste de Estepona y numerosos amigos del señor Girón.

PARTE FACULTATIVO

Don José Antonio Girón de Velasco, según diagnóstico dictado por el doctor Fernández Zamarrón, padece heridas contusas en ambas rodillas: en la derecha, penetrantes en articulación y en la izquierda, con desgarros lacerantes del cuadriceps con sección suprarotuliana, fractura de la espina tibial con lesión de ligamentos cruzados y fracturas costales en hemitórax derecho y shock traumático. Pronóstico grave. El Sr. Girón se hallaba a las doce de la noche bajo los efectos de la anestesia y tranquilo.

Son numerosísimas las personas que se vienen interesando por el estado del ex ministro. En la residencia del Seguro de Enfermedad se están recibiendo infinidad de telegramas en este sentido.

LOS OCUPANTES DEL OTRO COCHE

El automóvil que chocó con el que conducía el ex ministro de Trabajo, matrícula de Gibraltar 16.105, era propiedad de don Juan José Ocaña, de 69 años de edad, joyero, con domicilio en Gibraltar, Calle Real número 9, quien murió en el acto del accidente. El coche iba conducido por el chófer del señor Ocaña, Santiago Millán Barrero, natural de La Línea de la Concepción, de 22 años de edad, vecino de Gibraltar.

El cadáver del Sr. Ocaña quedó depositado en el depósito judicial de Marbella. Allí acudió un hijo de la víctima, don Antonio Ocaña, quien se ocupa de gestionar el traslado del cadáver a Gibraltar para su enterramiento.

El chófer Santiago Millán, gravemente herido, ha ingresado en el Hospital Civil de Málaga, donde ha sido sometido a una intervención quirúrgica. Le han sido apreciadas diversas fracturas, graves, y fuerte shock traumático. Cifra.

EL CAUDILLO SE INTERESA POR EL ESTADO DE GIRON

Su Excelencia el Jefe del Estado se ha interesado por el estado de salud del ex ministro de Trabajo, don José Antonio Girón de Velasco.

El ministro secretario general del Movimiento, don José Solís Ruiz ha conversado por teléfono con la esposa del señor Girón y se ha interesado por el estado de éste.

MEJORA EL HERIDO

MALAGA, 19.—El ex ministro de Trabajo,don José Antonio Girón de Velasco ha descansado bien durante toda la noche. Prácticamente no tiene fiebre y su estado general es bueno, por lo que es de esperar que no surjan complicaciones.

Las llamadas telefónicas no han cesado durante toda la mañana y han llegado de Madrid el secretario particular del señor Girón, señor Carrascal.

En la mañana de hoy ha vuelto a llamar interesándose por el estado del herido, el ministro Secretario General del Movimiento, señor Solís Ruiz. También llamaron con el mismo objeto de la Casa Civil de Su Excelencia el Jefe del Estado; de los Ministerios de Trabajo y de Justicia; el teniente general González Gallarza; el presidente del Tribunal Supremo; Gobernador civil de Sevilla; el señor Díaz Fanjul; Alcalde de Madrid; Gobernador Civil de Granada, presidente de la Diputación de Cádiz y numerosos amigos desde la capital de España y son muchos lo residentes en Málaga que se han desplazado personalmente a la residencia sanitaria «Carlos Haya» para interesarse por el estado del señor Girón de Velasco.—Cifra.

XXVI ANIVERSARIO

Actos conmemorativos de la muerte de JOSE ANTONIO, en Alicante

ALICANTE, 19. — Para asistir a los actos conmemorativos del veintiséis aniversario de la muerte de José Antonio, han comenzado a llegar camaradas de las Falanges Juveniles de Franco de Valencia, Murcia, Castellón y Albacete, así como una escuadra por cada una de las delegaciones locales de los pueblos de la provincia de Alicante. Son arqueros, flechas y cadetes.

También ha llegado una representación del Colegio Mayor "José Antonio" de Madrid, así como otra del Colegio Menor "Virgen del Lidón", de Castellón de La Plana.

En el Colegio Menor "José Antonio" de esta ciudad, instalado en la prisión de José Antonio, se han celebrado distintos actos esta mañana, presididos por las primeras autoridades provinciales. Han comenzado a las once, izándose banderas en el patio del Colegio. Después el Gobernador civil y jefe provincial del Movimiento, conde del Alcázar de Toledo, ha revistado a los colegiales. Posteriormente en la capilla de celdas se ha celebrado la Santa Misa, oficiada por el capellán del Colegio. Seguidamente se han ofrendado las cinco rosas simbólicas, en el lugar exacto donde cayó José Antonio.

En el Salón de actos del Colegio se ha celebrado un acto académico, iniciándose con la lectura de la memoria del curso escolar 1961-62, por el jefe de estudios, procediéndose luego a la imposición de becas de honor y de colegiales, con la promesa de los mismos, cerrando el acto el Gobernador civil y jefe provincial, anunciando la decisión del mando nacional, de reconstruir totalmente la prisión de José Antonio, obra que afectará especialmente al Colegio Menor, que será dotado de todo lo necesario, pero respetándose siempre la forma histórica de los lugares que ocupó en su encarcelamiento el Fundador.—Cifra.

Día de los Caídos

XXVI Aniversario de la muerte de José Antonio

José Antonio Primo de Rivera era hombre de excepcionales cualidades humanas. Las puso de manifiesto en múltiples ocasiones de su vida siempre rodeada de trabajos y peligros. Hombre cabal, en todo momento mantuvo siempre el culto al honor y la fidelidad a la palabra. Para él la amistad fué sinónimo de entrega a quienes le habían dado la suya. No se arredró ante el peligro y frecuentemente se hizo cargo de las responsabilidades achacadas a quienes, amigos suyos, seguían sus ideas. Como abogado intervino en las causas contra los seguidores de sus doctrinas que otros no querían defender ante los tribunales por miedo a las consecuencias que ello podía significar para su carrera. Fué siempre el primero en las tareas duras y el último en retirarse de los lugares de peligro.

Cumpliendo condena por el «crimen» de ser español le sorprendió el Movimiento Nacional. Y un tribunal popular firmó la sentencia de muerte por este «delito» de amar a España. Pero si José Antonio Primo de Rivera rindió culto en su vida a las virtudes humanas más relevantes brillaron éstas, sobre todo, en la hora de la muerte, aceptada con la tranquilidad del hombre consciente y responsable de su destino.

En la prisión de Alicante dió ejemplo de hombre de fe, encomendado su alma a Dios. Y dió muy especialmente ejemplo de caridad hacia el prójimo, expresando ante Dios y los hombres su deseo, fervientemente sentido de que su sangre fuera la última sangre española que se vertiera en contiendas civiles. Esto fué seguramente la postrera voluntad que José Antonio Primo de Rivera expresó por medio de la palabra.

También hoy celebramos el aniversario de nuestros caídos. Los inflamados por aquel verbo egregio, que en la verdad de su sacrificio rubricaron aquel deseo incumplido del Fundador de la Falange. Quizá haya influído ese holocausto en el hecho de la paz de estos veintiséis años. Porque Dios no acepta en balde los sacrificios supremos.

CAPITULO DE SUCESOS

Joven aplastada contra una pared, por un tractor

ARANDA DE DUERO (Burgos), 19.—Evarista de la Fuente Ergueva, de 19 años, resultó muerta al ser aplastada contra una pared, por un tractor conducido por Julián Ortega Izquierdo, de 25 años, que no tenía permiso de conducir.—Cifra.

TRES MUERTOS Y UN HERIDO, EN BILBAO

BILBAO, 19.—Tres personas muertas y una gravísimamente herida, han resultado en un choque de vehículos, ocurrido en la carretera del término municipal de Galdácano.

Los muertos son Miguel Gaytán de Ayala y Zubiría, de 17 años; Javier Salazar y José Urizar Zubiría, de 17 años. Santiago Ybarra Güell, sufre heridas gravísimas.

El suceso se produjo, cuando un camión conducido por Angel Bordas Otero, de 44 años, vecino de Liérganes, chocó contra el automóvil en el que viajaban los infortunados jóvenes y que conducía Javier Salazar.

La noticia del accidente ha causado penosa impresión en Bilbao, por ser muy conocidos los accidentados.—Cifra.

MOTORISTA MUERTO

ARANDA DE DUERO, 19.—Murió en el acto al estrellarse con una motocicleta que montaba, Félix Cordero Hernando de 29 años de edad, industrial, vecino de esta localidad. El accidente ocurrió en las proximidades del pueblo de Aguilera.—Cifra

MINERO MUERTO EN UN DESPRENDIMIENTO DE TIERRAS

LEON, 19. — Ha resultado muerto el minero Manuel Torres Gregoria, de 47 años, vecino de La Encina, por un desprendimiento de tierras ocurrido en la mina "Unica", en el término de Oceja.—Cifra.

DOS MOTRISTAS MUERTOS

PALENCIA, 19. — Contra un carro que circulaba en dirección contraria se estrelló una motocicleta en las inemediaciones de Palencia y resultaron muertos los dos ocupantes de este vehículo: José Aguilar Pérez, de 38 años, vecino de Venta de Baños, que conducía la moto y su acompañante Felipe González Mediavilla, de 40 años, residente en Hontoria de Cerrato.—Cifra.

HERIDOS EN ACCIDENTE DE CARRETERA DOS TECNICOS DEL SERVICIO FORESTAL

SEGOVIA, 19.—En accidente de carretera han resultado heridos, dos de ellos de gravedad, el conductor de un turismo, Cándido Huertas Monedero y dos técnicos del servicio forestal. D. Miguel Sáinz Margareto y don José Antonio Barbero de la Serna.

El accidente se produjo al despistarse el conductor por patinar el vehículo a causa del hielo y estrellarse contra un árbol.—Cifra.

DILIGENCIA DE AUTOPSIA

BARCELONA, 19. — Por el médico forense don Enrique Fosar se ha practicado la autopsia del cadáver de Francisco Rovirosa Closas, encontrado en el almacén de su propiedad, en la calle de Aragón, 136.

Según parece, el cuerpo presenta varios golpes dados con un martillo de los que una parte tiene huecos. Además tiene varias heridas por arma blanca que le seccionan las venas del cuello y aparece una mano cortada, de la que le falta una porción de carne.

Los inspectores de la BIC se han hecho cargo del descubrimiento de los autores de este asesinato.—Cifra.

Círculo Mercantil e Industrial

La directiva de este Círculo Mercantil e Industrial se complace en hacer público la apertura del plazo durante el cual el ingreso como socio en esta Sociedad estará exento del abono de cuota de entrada que previenen los Reglamentos por los que la misma se rige, terminando dicho plazo el día 31 de Diciembre próximo.

Santiago de Compostela, Noviembre de 1962.

EL PRESIDENTE

Una niña con deformaciones, a causa de la talidomida

Está en el "Hospital del Niño Dios", de Barcelona

BARCELONA, 18 — En el Hospital del Niño Dios, sostenido por la Diócesis de la Ciudad Condal se encuentra encamada una niña, de cinco meses de edad, con las mismas deformidades que la pequeña belga Corinne Vandeput, que fué asesinada en Lieja.

El origen de las deformidades de la criatura de Barcelona, son debidas igualmente, ha haber ingerido su madre durante el embarazo, la droga Talidomida. Esta niña catalana, a pesar de sus taras vivaracha y despierta, es colmada de cariño por sus padres, más si cabe todavía, que si se tratara de una persona normal. — Cifra.

Capital de la provincia

No será talada la robleda de Porzomillos

NO SERA TALADA LA ROBLEDA DE PORZOMILLOS

LA CORUÑA, 19. (Por teléfono. De nuestra Delegación).

La Sociedad coruñesa «Amigos de los Arboles», además de otras sociedades de esta capital, ha recibido un telegrama del Ministro de Agricultura, que sale al paso de la noticia publicada en «La Voz de Galicia» hace unos días sobre la posibilidad de talar la robleda del lugar de Porzomillos, en Oza de los Ríos.

El telegrama textualmente dice: «Han quedado cursadas órdenes al jefe del Distrito Forestal para impedir corta proyectada Ayuntamiento Oza de los Ríos en robleda del lugar de Porzomillos».

ROBO EN LA IGLESIA DE SANTA LUCIA

Durante la noche del sábado al domingo han entrado a robar en la iglesia de Santa Lucía, forzando la puerta lateral del templo y violentando luego el despacho parroquial y diversos cajones. Según denuncia formulada en la Inspección de guardia de la Policía por el cura párroco se llevaron unas 7.600 pesetas.

RETRANSMISION EXTRAORDINARIA DE RADIO JUVENTUD

Como conmemoración de la Cadena Azul de Radiodifusión, en el XXVI aniversario de la muerte de José Antonio será retransmitida por Radio Juventud de Galicia una audición extraordinaria en la que intervendrán fray Justo Pérez de Urbel, Adolfo Muñoz Alonso, Dámaso Santos, Aguirre Tellever y José Miguel Ortiz Bordás. Esta audición será retransmitida mañana a las once de la noche en punto.

CONCIERTO DE MUSICA SACRA

Esta tarde, a las siete y media, en la iglesia parroquial de San Jorge se ha celebrado un concierto de música sacra patrocinado por la Sociedad Filarbónica y a cargo de la Schola Cantorum del Monasterio de Poyo. El templo estaba completamente abarrotado de público.

CONFERENCIA DE D. FRANCISCO SERRANO CASTILLA

En el ciclo organizado para estudiantes del curso preuniversitario por la Delegación Provincial de Información y Turismo, disertó hoy sobre Menéndez Pelayo el delegado provincial y catedrático de Literatura, don Francisco Serrano Castilla. Asistió numeroso público y presidieron, entre otras personalidades, el Capitán General de la VIII Región y el presidente de la Diputación Provincial.

CAMBIO DE HORARIO EN LOS TRENES

Dentro de pocos días llegará a nuestra ciudad un alto funcionario de la Renfe para estudiar el proyectado cambio de horario de los trenes de viajeros que salen de La Coruña, y que supondrá, a no dudar, un acortamiento del tiempo, dentro del itinerario respectivo.

Parece ser que las obras de renovación del tramo Medina-Zamora, estarán terminadas para el próximo abril.

ENTREGA DE RECOMPENSAS EN LA CRUZ ROJA

En el local social de la Cruz Roja Española se celebró el acto de entrega de diplomas y medallas de oro, plata y fronce a quienes, durante los años reglamentarios, han venido colaborando en la Fiesta de la Banderita. Igualmente se impusieron los distintivos a los socorristas de la cuarta promoción.

Don Luis Mariñas Gallego, presidente de la entidad, dedicó elocuentes palabras de gratitud a cuantos colaboran en la humanitaria labor.

CONMEMORACION DEL «DIA DE LOS CAIDOS»

Con ocasión de celebrarse mañana el XXVI Aniversario de la muerte de José Antonio, fundador de la Falange, la Jefatura Provincial del Movimiento ha organizado diversos actos.

Mañana, a las seis, en la iglesia de Santo Domingo, será oficiada una misa para todos los afiliados. A las doce, en el mismo templo, habrá solemnes funerales, que presidirán las primeras autoridades.

SEPELIO DE LAS VICTIMAS DE LA CATASTROFE DE PORTONOVO

IMPRESIONANTE MANIFESTACION DE DUELO, PRESIDIDO POR LAS AUTORIDADES

MEJORAN LOS HERIDOS HOSPITALIZADOS

PONTEVEDRA, 19. — (De nuestro corresponsal).

En señal de duelo ha suspendido la Sociedad Cultural Deportiva Salcedo, la fiesta anual que tenía dispuesta para la noche del sábado en el homenaje a los ancianos del Asilo de la carretera de Orense. La Alcaldía ordenó no se celebrase el acostumbrado concierto dominical a cargo de la banda de música pontevedresa. Se suspendieron también otros diversos espectáculos que debían celebrarse en la tarde de ayer.

Ayer, se efectuó en Portonovo el traslado al cementerio de las seis víctimas de la catástrofe, constituyendo el acto una impresionante manifestación de duelo, en el que tomó parte no solo el pueblo de Portonovo, si no todo el municipio de Sangenjo.

Los féretros iban cubiertos con profusión de coronas de flores y eran conducidos a hombros de deudos amigos de los fallecidos.

Presidían la emocionante comitiva fúnebre el gobernador civil y jefe provincial del Movimiento señor González Sama García, con el comandante militar de la provincia Marítima de Vigo, en representación del ministro de Marina y otras autoridades.

Durante el largo trayecto comprendido entre las casas mortuorias y el cementerio de Santa María de Adigna, el clero entonó diversos responsos y en el templo parroquial se celebraron las exequias en medio de emocionantes escenas de los deudos de las víctimas.

El señor gobernador civil y demás autoridades y personalidades que presidieron la triste comitiva, acompañaron a los cadáveres hasta el momento en que recibieron cristiana sepultura en el cementerio de la expresada parroquia.

MEJORAN LOS HERIDOS

PONTEVEDRA, 19.— La mayoría de los 74 heridos hospitalizados en Pontevedra han abandonado ya este centro benéfico y contrarse fuera de cuidado. También se recuperan notablemente los nueve heridos de más gravedad que continúan hospitalizados. —Cifra.

Puentecesures

El alumbrado portuario...

PUENTECESURES, (De nuestro corresponsal, J. Piñeiro Ares). Alguien pensará ante tanta reiteración, que nos la hemos liado con el alumbrado en los muelles. Claro que no faltará —es claro que no faltará— el consabido, y desangelado vecino que levante su voz para dedicarnos —por bajinis desde luego— una serie de adjetivos que de antemano sospechamos no aptos para menores. Lo hará por bajinis a sabiendas de que no somos de los que enternecemos la cuartilla con piropos en natillas. Por eso —dirá nuestro implacable y silencioso detractor— todas las precauciones son pocas. Por si las moscas.

Ahora resulta que eso de las bombillas y de la incandescencia, es un cuento tártaro. En los muelles del Ulla no hacen falta reflectores ni bombillas. La solución, como en los crucigramas infantiles, es bien sencilla. Basta con salir antes de las seis de la tarde de la oficina, del taller o de casa, es decir que cuantos tengan de pasar por los muelles para alcanzar la fábrica Ilepsa la Cerámica Celta o el barrio de Porto deben hacerlo indefectiblemente antes de que se agache el sol o la luz del día. Porque la sugerencia del amigo Pepito Casalferrás consistente en impedir que se agazape el Sol nos parece —de momento— un tanto problemática y descabellada. Con el tiempo puede que sea factible. Pero hoy por hoy los del Ullán no disponemos de «missiles» atómicos capaces de hacer pupa al astro rey.

Quedamos pues en que el problema no es tan pavoroso como lo estamos reflejando a través de una tenaz y reiterativa campaña de Prensa aunque, por desgracia, ineficz en extremo. Nunca faltarán, —repetimos— esa media docena de queridos conspicuos habitualmente hipnotizados por el criterio ajeno, dispuestos a colgarnos el sambenito de «pesaditos» con la sonrisa en sus labios, esa estúpida sonrisita de paquidermos durmientes que les vemos en la calle, en la tertulia y en la oficina. Lindezas que ya estamos habituados a soportar, porque en el fondo de la cuestión se trata de quien se trata.

Volviendo a las bombillas de marras. La cosa se pondra peliaguda si uno de los innumerables obreros o empleados que diariamente, que «nocturnamente» cruzan los accesos portuarios, al ir o venir de sus respectivas jornadas de trabajo, sufren un percance debido al tinieblismo imperante. Ya es sabido que en casos semejantes se conceptúan tales desaguisados como accidentes de trabajo. ¿Y si un hombre o una mujer se pega el gran batacazo? ¿No han pensado en lo fácil que es irse de cabeza al río?

Pero bueno. No pongamos la cosa demasiado trágica, que luego aparecerán esos contados y habituales «detractores» diciendo que si tal y cual y que para ellos no es problema la falta de bombillas. (Esta es una de las resultantes de la nefasta prudencia social que acobarda a los blandengues de espíritu). Los mismos timoratos, los de la sonrisa de paquidermos durmientes, saldrán de sus respectivos hogares, de sus «cochos», provistos de linternas submarinas antes que compartir con nosotros la injustificable y absurda oscuridad que priva en los muelles de La Cova.

Nosotros, que no podemos adquirir linternas submarinas, que no comulgamos con ruedas de molino, que quieran o no hacemos todo lo posible por hablar claro y sin «compromiso», sin hipocresías y sin reticencias y que tampoco podemos echar mano de una humilde bicicleta armada con una dinamo «Fofo», optaremos por rebasar los muelles portando un candil de gas, más que nada para no enterrarnos hasta las rodillas en el impresionante lodazal que cubre la pista portuaria de los muelles que una vez más diremos que es paso obligado para muchísimos cesureños y allegados. Un candil que también barruntamos ¡cómo no! será objeto de diatribas de alto nivel casero por parte de sapientísimos y experimentados sabelotodos.

Esos que antes que darnos la razón prefieren pasarlas negras, moradas y amarillas. O poner gafas «Truman» para despistar mejor. Pero despirtar, ¿a quién? Si nos conocemos desde hace muchos años...

Fallecimiento de Don José Castro López,

corresponsal administrativo de El Correo Gallego en Padrón

Ayer mañana ha entregado su alma a Dios, en Padrón, el industrial D. José Castro López, después de una larga y cruel enfermedad soportada con ejemplar resignación cristiana.

D. José Castro López era corresponsal administrativo de "La Noche" y "El Correo Gallego". Por su buen carácter y excelentes cualidades eran muy estimado en Padrón y en toda la Tierra de Iria, contando también con muchas amistades en Santiago. La noticia de su muerte ha causado general sentimiento, lo cual se ha de reflejar mañana en los funerales que se celebrarán por el eterno descanso de su alma y en la conducción del cadáver al camposanto padronés.

Dolorosamente afectadas por el fallecimiento de nuestro querido corresponsal administrativo en Padrón —puesto que desempeñaba con su peculiar entusiasmo por cuanto se refería a la divulgación de la Prensa— expresamos nuestra hondísima condolencia a su desconsolada esposa, doña Peregrina Mariño, a sus hijos, y de una manera especial a su hijo, D. José Castro Mariño, corresponsal deportivo de "La Noche" en Padrón, que proseguirá las tareas de su padre, y quien ya sustituyó durante la prolongada dolencia que le llevó al sepulcro. Rogamos a nuestros lectores una oración por el alma del finado.

SUSCRIBASE A EL CORREO GALLEGO

VIGO

Actos conmemorativos del Día de los Caídos

VIGO, 19. (De nuestra Delegación.

Mañana, martes, se celebrarán los siguientes actos conmemorativos del Día de José Antonio y de los Caídos, organizados por la Jefatura Local del Movimiento:

A las 7'40 horas, misa en la Con-Catedral, ofercida por la Delegación Especial de Juventudes.

A las once, misa de requiem, también en el templo catedralicio, presidiendo las primeras autoridades y jerarquías civiles y militares, a cuya terminación serán ofrendadas coronas ante el monumento a los caídos.

Por la tarde, a las 7'15, en los locales de la Asociación de la Prensa, acto político en el que intervendrá el secretario nacional de organizaciones del Movimiento, don Jesús Gay Ruidíaz, que dictará la lección del día.

A las ocho y media, Santo Rosario, ofrecido por la Sección Femenina, en la Con-Catedral.

CURSILLO DE MICOLOGIA

El miércoles dará comienzo en esta ciudad un Cursillo sobre temas micológicos —todo cuanto se relaciona con las setas—, organizado por la Escuela de Capataces Forestales de Lourizán.

El programa del Cursillo, que durará cinco días, es el siguiente:

Miércoles, 27 (de 7'30 a 9'30 de la noche. — Primera parte. — Introducción al mundo apasionante de la Micología. Segunda parte— Conocimiento y recolección de setas en el campo.

Jueves, 22 (de 7'30 a 9'30): Primera parte. — Setas comestibles y venenosas. Falsedad y peligro de las reglas generales para determinar la toxicidad. Segunda parte.— Setas venenosas. Envenenamientos por setas.

Viernes, 23 (de 7'30 a 9'30). — Descripción detallada de 24 especies de setas.

Sábado, 24. — (De 4 a 6 de la tarde): Lección práctica: recogida y clasificación de setas en los alrededores de Vigo.

De 7'30 a 9'30, primera parte— Las setas como alimento. Venta y control en los mercados. Guisos y conservas. Segunda parte: Las setas en su ambiente. Cultivo del champiñón de París.

Domingo, 25, de 9 a 1: Excursión y recogida de setas.

A las dos y media, comida de confraternidad en la Escuela de Lourizán, consumiendo las setas recogidas en la mañana.

A las cinco, lección final y closura.

AMES

Los Centros de Inseminación Artificial

AMES.— (De nuestro corresponsal).

Con gran éxito hace días funcionan dos "Centros de Inseminación Artificial en Circuíto". Fueron instalados uno en Guimaráns (Bugallido) y otro en Puente Maceira (Agrón), existiendo otro en Aguapesada (Ames). Todos ellos son atendidos por veterinarios especializados, y a los que concurren, con sus ganados, todos los vecinos del Ayuntamiento, de Ames. Tenemos noticias de que la instalación de dichos centros se debe a la iniciativa del médico y actual Alcalde de Ames, D. Manuel Barbazán Ramos, que con la tenacidad y buena voluntad que le caracteriza, va logrando éstas y otras mejoras que tanto benefician a la Comarca.

PRO DAMNIFICADOS DE BARCELONA

En el Ayuntamiento de Ames van recaudadas para tal fin, unas doce mil pesetas hasta la fecha. La suscripción sigue abierta para que todos los vecinos puedan mostrar su solidaridad con nuestros hermanos de la provincia de Barcelona, tan catastróficamente afectada por las riadas.

CONCENTRACION PARCELARIA

Los trabajos están muy avanzados en todas las parroquias del municipio, y en algunas, como las de Lens, Tapia, Trasmonte, Cobas y Ames, se encuentran casi ultimadas. El vecindario se encuentra en general, satisfechísimo y agradecido a las mejoras recibidas, especialmente por la red de carreteras que el Ministerio de Agricultura está concediendo por mediación del Plan Coruña.

AMPLIACION DEL ALUMBRADO PUBLICO

Se está llevando a cabo la ampliación del alumbrado público en las distintas parroquias del Ayuntamiento que lo solicitaron, realizándose actualmente los trabajos necesarios por lo que se refiere a la capitalidad del municipio, en Bertamiráns. Confiamos que esta importante mejora alcance a todos los lugares, no dudando que nuestro Alcalde hará lo posible para lograrlo.

CENTRAL URBANA TELEFONICA DE BERTAMIRANS PARA ABONADOS

Son muchas las personas que nos preguntan cuanto será realidad este servicio, del que ya gozan hasta los más apartados rincones. Bertamiráns, capitalidad del municipio de Ames, con más de 10.000 habitantes, espera con ansiedad sea puesto en marcha. ¿Qué dificultades existen para lograrlo? Tenemos entendido que los trabajos por parte del Ayuntamiento están ultimados desde hace ya bastante tiempo, que todo está a punto, por lo que si la Central aún no funciona se deberá a motivos que sólo la Telefónica podrá obviar. También confiamos en que este importante servicio sea pronto una realidad, ya que no se concibe a estas alturas que un municipio de la categoría del de Ames carezca de teléfonos, no obstante radicar en Bertamiráns todas las dependencias oficiales, como el Ayuntamiento, Juzgado Comarcal, Jefatura de F.E.T. y de las JONS, Sindicato, Hermandad de Labradores y Ganaderos, Obra Sindical etc. etc. Tampoco podemos olvidar la importancia de la industria local, con fábricas de sillas, teja, madera y otras, que suspiran por la implantación del servicio.

A LOS CURSILLOS DE ALCALDES

Salió para La Coruña, a donde asistirá a unos cursillos de Alcaldes, el Jefe Local de F.E.T. y de las JONS, e Inspector Farmacéutico Municipal, don Carlos Ferreño López.

EXITO DE MAXIMINO CASTIÑEIRAS

La Peña «Mi Tierra», fundada y presidida por el conocido rapsoda Maximino Castiñeiras, celebró su anunciada comida en un bar cercano a Santa Minia. Tras un monumental cocido, y a la hora del café, el rapsoda hizo un recital de dos poemas de su última obra, mereciendo cálidos aplausos y el afecto de sus coterráneos.

El co-presidente Jesús Guillín, nos ha anunciado que la peña se incrementa extraordinariamente, al extremo de que ya se piensa en adquirir un local social, en donde se desarrollarán toda clase de actividades culturales.

Los Premios Ramón Mourente de 1962

El día 31 de diciembre próximo será el último para publicación de artículos destinados a optar a los Premios Ramón Mourente, correspondientes al Quinto concurso anual. Como en su día se anunció consisten en tres de 10.000 pesetas que cada uno para grupos de cinco a más artículos que versen sobre alguno de los tres temas siguientes:

A) Galicia, como región socioeconómica rasgos fundamentales, problemas que plantea la elevación de su nivel de habitación, ocupación, renta por habitante y cultura popular.

B) Estructura de la Economía de Galicia: estudio de las que reclaman prioridad dentro de un plan de desarrollo regional.

C) Análisis de algún sector básico de la producción de Galicia: agro-pecuaria, pesquero, forestal, minero, industrial, etc.

Los artículos deben remitirse en recorte duplicado del periódico o revista que los haya publicado, bien a la Real Academia Gallega de La Coruña, bien a la Cámara de Comercio de Vigo, del 1 al 20 inclusive de 1963.

LA ESTRADA

DIA DE LOS CAIDOS

LA ESTRADA.— (De nuestro corresponsal, J. Durán).

Organizados por la Jefatura Local del Movimiento, se celebrarán el próximo día 20 del actual, los actos conmemorativos del Día de los Caídos y de la muerte de José Antonio.

A las once del indicado día, se celebrará en la iglesia parroquial de esta Villa una Misa de Requien en sufragio de todos los que dieron su vida por Dios y por España y por el alma de José Antonio.

Seguidamente, ante la Cruz de los Caídos, lectura del testamento de José Antonio, ofrenda de coronas y responso.

A las siete y media de la tarde, organizado por la Sección Femenina, se rezará el Santo Rosario en la Iglesia parroquial.

La Jefatura Local del Movimiento invita a asistir a los indicados actos a los miembros de la Corporación Municipal, autoridades, jerarquías y representaciones, consejeros locales del Movimiento, delegados de Servicios, Vieja Guardia, militantes, alféreces provisionales, ex-combatientes, maestros, Hermandad de Labradores, Sindicatos, familiares de Caídos y pueblo en general, esperando de todos contribuyan con su presencia al mayor realce de los actos que en memoria de todos los que dieron su vida por Dios y por España se celebrarán en el indicado día.

†

EL SEÑOR

Don José Castro López

DEL COMERCIO DE PADRON

FALLECIO EN LA MAÑANA DE AYER, A LOS 60 AÑOS DE EDAD, HABIENDO RECIBIDO LOS SANTOS SACRAMENTOS Y LA BENDICION DE SU SANTIDAD.

D. E. P.

Su desconsolada esposa, doña Peregrina Mariño González; hijos, Emilia, Manuela, José y Peregrina; hijo político, José Balado Martínez; madre política, Peregrina González; hermanos, Rosa y Ramón (ausente); hermanos políticos, sobrinos, nietos y demás familia.

PARTICIPAN a sus amistades tan sensible pérdida y ruegan la asistencia a los funerales que por su eterno descanso se celebrarán hoy, martes, a las ONCE de la mañana, en la iglesia parroquial de Padrón, y la conducción del cadáver a las SEIS de la tarde, por cuyos favores les quedarán eternamente agradecidos.

PADRON, 20 de noviembre de 1962.

LA FAMILIA NO RECIBE.

†

D. Jesús Sixto Varela

Falleció cristianamente a los 38 años.

D. E. P.

Su afligida esposa, Herminda Sande Ameneiro; hijos, Consuelo, Roberto y María Isabel; madre, padres políticos, tíos, sobrinos, primos y demás familia,

AL NOTIFICAR tan sensible pérdida, ruegan la asistencia a la conducción del cadáver y funerales hoy, martes, a las doce menos cuarto, en la iglesia de Santa Susana, recibiendo cristiana sepultura en el cementerio de Santo Domingo, favores por los que anticipan gracias.

Casa mortuoria: Espiñeira núm. 19.

Santiago, 20 Nobre. 1962.

Aseguradora Riazor, S. A.

LA SEÑORA

† D.ª Melchora Ferro Brea

Falleció en el día de ayer, confortada con los Auxilios Espirituales.

D. E. P.

Su esposo, Ramón Iglesias Corral; hijos, Jesús y María Olga; hija política, Josefa Vigo Vidal; hermana, Ramona; hermanos políticos, sobrinos y demás familia,

RUEGAN la asistencia a la conducción del cadáver, acto que tendrá lugar hoy, a las cuatro, desde la casa mortuoria hasta la iglesia de Conjo, donde se celebrará el funeral y a continuación recibirá sepultura en el cementerio de dicha iglesia, favor por el que anticipan gracias.

Casa mortuoria: Amor Ruibal, 20-1.º (Pte. Pedriña)

Santiago, 20 Nobre. 1962.

Funeraria Apóstol Santiago.— Gral. Franco, 11-bajo.

†

EL SEÑOR

Don Ramón Rodríguez Penido

Falleció en la mañana de ayer, habiendo recibido los Santos Sacramentos.

D. E. P.

Sus nietos, José-Antonio y Celestino-Ramón Míguez Rodríguez; nietas políticas, María-Victoria Arnejo Guardado y Concepción García; hermano y demás familia,

RUEGAN a sus amistades y personas piadosas, una oración por su alma y la asistencia a la conducción del cadáver hoy, martes, a las CUATRO Y MEDIA de la tarde, desde la casa mortuoria hasta la iglesia de San Miguel, donde seguidamente se celebrará el funeral de cuerpo presente, y a continuación el traslado de sus restos mortales al cementerio de Boisaca, por cuyos favores anticipan gracias.

Casa mortuoria: Avenida de Coimbra, 13 - 2.º A.

Funeraria Compostela. — Raíña, 9. **Santiago, 20 de noviembre de 1962.**

Merecida victoria del CELTA sobre el Real GIJON, en Balaídos

A PESAR DEL FAVORABLE RESULTADO, FALTO DIRECCION EN EL REMATE

Crónica de DERVICHE

El triunfo del Celta no tiene la suficiente pega y en justicia ha debido ser más holgado; pero unas veces la madera de la meta enemiga y otras la fortuna de la zaga rival, le ha permitido salvar por tres veces situaciones claras del gol, rebasado ya el guardameta Emery.

Por añadidura, y esto está ocurriendo con frecuencia, un partido que se encarriló bien y con claro color céltico, se ha complicado al final por fallos defensivos, que no deben prodigarse tan alegremente.

Menos mal que el Celta tenía ayer en el campo una pareja de volantes de calidad, que se han cansado de cortar juego y servir abundanteemnte a sus delanteros, cuya falta de mordiente estaba ya archiconocida.

Disculpemos a Abásolo por haber salido al campo en deficientes condiciones debido a unos cólicos padecidos durante toda la noche y que se reprodujeron en los vestuarios.

Digamos también que Marcelino, alejado tanto tiempo del primer equipo no está precisamente en su mejor forma, tras una larga cadena de lesiones, pero en líneas generales cumplió, teniendo a su favor el magnífico gol marcado.

Polito se movió mucho y con gran sentido, ligando a la perfección con Zamorita. Uno y otro realizaron jugadas de mérito, Polito, que es el más novato del Celta, alcanzó a nuestro juicio una alta calificación.

Pintos alternó como siempre, las jugadas brillantes, con otras anodinas.

En el cuarteto defensivo bien Las Heras y Herminio. Flojo Pistón que no atajó más de una pelota de cabeza rozando un poste. Una brillante colada de Polito es salvada por un defensa, bajo los palos, esto ya sucediera en otra ocasión en la primera parte, a remate de Marcelino. En el minuto veintitrés, el volante del Gijón, Puente tira desde fuera del área y por el centro de la portería. Pistón salta y toca la pelota, pero no logra hacerse con ella y se le va botando hasta traspasar la línea blanca. Su intento de recuperar el cuero no tiene validez por ser tardío y rebasada la línea de gol.

Resulta inquietante este dos a uno. Otra jugada de Polito sitúa a su compañero Abásolo a poca distancia del marco rival, pero en el momento del remate es derribado. El árbitro no se da por enterado y el público le chilla. Un remate muy potente de Zamorita badespué. el intento tras colada de te en el travesaño. Repite poco Pintos y su remate muy potente de Zamorita bate en el travesaño. Repite poco después el intento, tras colada de Pintos y su remate lo interceptó un defensa, cuando Emery nada podía hacer. El Gijón pretende alcanzar la igualada que no sería justa, pero Las Heras y Herminio frenan sus intentos con eenrgía.

El colegiado de Valladolid señor Barrenechea hace sonar el pitido final. La actuación del trencilla fué discreta, salvo en la jugada del penalty que le hicieron a Abásolo.

Tarde soleada durante todo el encuentro.

Terreno de juego en muy buenas condiciones.

Balaídos registró una entrada regular.

ALINEACIONES:

GIJON: Emery; Miranda, Florín, Lariño; Pueñte, Eraña; Montes, Blempica, Alvarez, Pocholo y Amengual.

CELTA: Pistón; Quinocho, Las Heras, Herminio; Raba, Téllez; Pintos, Azásolo, Marcelino, Zamorita y Polito.

Zamorita, metido en la zona de la verdad, recaba a la defensa batiendo a Emery... Pero Lariño, zaguero del Gijón, evita el gol. Por tres veces se ha producido esta jugada ayer en Balaídos

Marcelino en lucha con un rival no lo suficiente para que pueda jugarlo Abásolo. El volante del Gijón, Bereña, dispuesto a ininterventr si es necesario

la lanzada sobre su meta y ha fallado lamentablemente en el gol que le hizo encajar el Gijón. Quinocho tampoco ha podido cerrar el paso muchas veces al impetuoso extremo Amengual, que le hizo frente sin torcer la cara, durante todo el partido.

En cuanto al Gijón mostró que su puesto en la tabla no es producto de la casualidad. Son rápidos y seguros sus tres zagueros. Ya no nos atrevemos a calificar de seguro al conocido Emery, que colaboró un poco en el segundo tanto del Celta. Son incansables los volantes Puento y Erana.

Y en la vanguardia resultaron peligrosos Alvarez y Amengual.

En esta ocasión Biempica no pudo lucir su fácil remate a puerta.

Montes y Pocholo discretos, pero moviéndose con ansia y buscando el resquicio para la colada sin conseguirlo.

GOLES

En el Celta faltó dirección en el remate, que es defecto capital. En el minuto 19, Zamorita con habilidad y maestría dribla a dos rivales en un pequeño espacio de terreno y centra sobre puerta. Salta Herminio y de cabeza alcanza de forma brillante el primre gol céltico. Una buena jugada de Raba-Polito-Zamorita, finalizada con tiro de Raba, que salva con apuros Emery.

A los 31 minutos, un magistral servicio de Raba a Abásolo, da lugar a un defectuoso remate raso del ataque céltico. Emery resbala y no puedo atajar la pelota, que entra suavemente en la portería asturiana, es el dos a cero.

En la segunda parte Polito y Zamorita se turnan en la banda izquierda.

Zamorita a pase de Polito remata bien de cabeza rozando un poste. Una brillante colada de Polito es salvada por un defensa, bajo los palos, esto ya sucediera en otra ocasión en la primera parte, a remate de Marcelino. En el minuto veintitrés, el volante del Gijón, Puente tira desde fuera del área y por el centro de la portería. Pistón salta y toca la pelota, pero no logra hacerse con ella y se le va botando hasta traspasar la línea blanca. Su intento de recuperar el cuero no tiene validez por ser tardío y rebasada la línea de gol.

Resulta inquietante este dos a uno. Otra jugada de Polito sitúa a su compañero Abásolo a poca distancia del marco rival, pero en el momento del remate es derribado. El árbitro no se da por enterado y el público le chilla. Un remate muy potente de Zamorita badespué. el intento tras colada de te en el travesaño. Repite poco Pintos y su remate muy potente de Zamorita bate en el travesaño. Repite poco después el intento, tras colada de Pintos y su remate lo interceptó un defensa, cuando Emery nada podía hacer. El Gijón pretende alcanzar la igualada que no sería justa, pero Las Heras y Herminio frenan sus intentos con eenrgía.

El colegiado de Valladolid señor Barrenechea hace sonar el pitido final. La actuación del trencilla fué discreta, salvo en la jugada

Valladolid venció al Deportivo, por tres goles a uno

LA PRIMERA PARTE FINALIZO CON EMPATE A UN TANTO EN EL MARCADOR

Fue expulsado el deportivista MICHE

VALLADOLID, 18. (Por teléfono. De nuestro colaborador, Miguel Rojas García).

Poco público en Zorrilla, ya que el penetrante frío y el fuerte viento no invitaban a presenciar el encuentro.

De salida el Deportivo presentó una táctica defensiva, que más bien podríamos denominar de «oposición destructiva», aunque en ningún momento abandonaron el ataque, ya que varias veces contratacaron con mucho estilo, luciéndose en estas ocasiones Veloso y Loureda. Favorecidos por el fuerte viento se defendieron muy bien en la primera parte, pese a que a los 7 minutos Molina hizo funcionar el marcador, al recibir un pase de Morollón, que, con gran habilidad atrajo la atención y descolocó a los defensores coruñeses, para servir a su compañero el esférico y que éste pudiera batir con tranquilidad a Betancourt.

Se encorajinan los gallegos y cuando tan sólo iban transcurridos tres minutos del gol vallisoletano Jaime Blanco consigue el empate, al rematar a las mallas un balón que había rebotado en el larguero a tiro de Loureda.

Sigue le juego con situaciones de peligro para ambas puertas, bien resueltas por las defensas de ambos conjuntos. El defensa coruñés Miche es amonestado por el árbitro, por su violenta manera de jugar y a raíz de una entrada en plancha a Molina el árbitro, señor Ceresuela, decreta la expulsión del defensa forasteros, produciéndose una gran protesta de todos los jugadores coruñeses. Con empate a un tanto finaliza la primera parte.

VELOSO

SEGUNDO TIEMPO

En la segunda parte se impone el Valladolid, favorecido por el fuerte viento, que llega con facilidad a la zona de peligro forastera, aunque sus tiros no tienen eficacia por la precipitación de los delanteros.

Cuando iban transcurridos 22 minutos de esta parte el Valladolid consigue el segundo tanto. La jugada se desarrolló así: Aramendi estrella un balón en la escuadra y el rechace lo recoge Morollón, que lo transforma en gol, pasando el esférico por entre las piernas de Manín y Pegaso. Ocho minutos más tarde nuevamente Morollón hace funcionar el marcador, al rematar a la red un balón que le había pasado Rodilla.

Pocos minutos más tarde se lesiona Betancourt al blocar un balón y caer al suelo, siendo asistido en la enfermería de luxación en un hombro. Le sustituye Pampols, que apenas tiene que intervenir un par de veces.

Alineaciones:

VALLADOLID. — Calvo; García Verdugo, Pini, Pinto; Ramírez, Sanchis; Aramendi, Endériz, Morollón, Rodilla y Molina.

D. DE LA CORUÑA. — Betancourt (Pampols); Miche, Pegaso, Domínguez; Manín, Aurre; Loureda, Larraz, Veloso, Escolá y Jaime Blanco.

DESTACADOS

Por el Valladolid, Tini, Sanchis, Morollón y Molina.

Por el Deportivo de La Coruña, Betancourt, Pegaso, Veloso y Loureda.

COMENTARIO

El tiempo influyó frecuentemente en la desorientación del juego. Los jugadores del Valladolid sacaron brazalete negro por el fallecimiento del padre del jugador local Herrera, muerto en Canarias, noticia que recibió el jugador en el mismo campo; poco antes de comenzar el encuentro.

La expulsión de Miche influyó grandemente en el rendimiento del equipo coruñés, ya que hasta aquel momento estaba atacando con gran peligro el equipo gallego y el tener que jugar el resto del tiempo en inferioridad numérica influyó en el planteamiento táctico.

QUINIELA

Valladolid - Coruña...	1
Oviedo - Elche...	1
Valencia - Málaga...	1
Sevilla - Barcelona...	1
At. Madrid - R. Madrid...	x
Zaragoza - Betis...	1
Córdoba - At. Bilbao...	2
Osasuna - Mallorca...	1
Alavés - Salamanca...	x
Español - R. Sociedad...	x
Santander - Burgos...	1
Cádiz - Levante...	1
Melilla - Murcia...	1
Cartagena - Eldense...	x
RESERVAS	
Huelva - Tenerife...	1
Granada - Hércules...	1

Lámparas FER
TODOS LOS TIPOS DE LÁMPARAS PARA AUTOMÓVIL Y MOTOCICLETA
GARANTIA ABSOLUTA, CALIDAD, ENFOQUE, PRECISION
LAMPARAS ASIMÉTRICAS TIPO FOCO EUROPEO UNIFICADO
FER se dedica exclusivamente a la fabricación de lámparas para Automóvil y Motocicleta por lo cual todos sus esfuerzos, experiencia y técnica se concentran en la construcción de estas especialidades.
CON FER EN SU COCHE... NO EXISTE LA NOCHE

Derrota del PONTEVEDRA, ante el BASCONIA, en campo bilbaíno

El guardameta pontevedrés, GATO, sufrió congelación a causa de la baja temperatura

BILBAO. (Por teléfono. Crónica de nuestro corresponsal, Germán de Aspiunza).

Ser líder, encabezar la clasificación, como le pasaba al Pontevedra esta tarde tiene sus satisfacciones. Pero también sus inconvenientes. El principal es que cada equipo, al enfrentarse con él tiene que medir sus fuerzas y saca del arcón lo mejor de que dispone. Esto es lo que le ha sucedido esta tarde con el Basconia que ha hecho frente al líder, el Pontevedra, el mejor partido de la temporada. El conjunto gallego no ha estado a la altura de otras veces. Eso sí, ha hecho gala de una buena moral y mejor preparación física, pero el campo presentaba hoy el aspecto de una verdadera huerta y no era propicio al buen fútbol. El Pontevedra en el barrillo, naufragó por su defensa, un poco lenta, aparte de que le dió las máximas facilidades a los locales para penetrar hasta la portería de Gato. Todo esto contribuyó en su medida al buen partido que hizo el Basconia. Un poco porque necesitaba los puntos con urgencia y otro poco a causa de que los gallegos dieron en buena parte del partido grandes facilidades para su propia derrota.

AQUELLA LINEA MEDIA

El equipo del Pontevedra nos llamó la atención enseguida la línea formada por Pastor y Bea, por su fuerza y saber estar en el campo. Uno y otro lanzaron al equipo en innumerables ocasiones y contuvieron la avalancha local que se les venía encima muchísimas veces. Jugaban a buen ritmo, con buen toque de balón y repartiendo todo con habilidad, hasta el punto de que podía haber sido hoy la base de una victoria gallega que no llegó por los fallos de sus compañeros.

LA DELANTERA NO FUNCIONO

Faltaba en el ataque José Jorge y quizás por ello la delantera del Pontevedra adolecía de lentitud y de falta de valentía para penetrar en el terreno del Basconia. Consecuencia inmediata de ello es que jugaban a diferente compás que la línea Pastor, y Bea, que empujaban muy bien. Y pelota tras pelota se perdían las jugadas de forma lamentable.

LA DEFENSA

Otro tanto pasaba con la defensa del Pontevedra, a los que vimos torpones y lentos a la hora de despejar el peligro, al tiempo que, por los laterales Firi y Cholo las penetraciones se sucedían con sorprendente facilidad.

Aparte de que el marcaje era muy deficiente esta tarde, quizás a causa del lamentable estado del campo por la lluvia caída.

LOS GOLES

A los 29 minutos, Alonso pasó a Orúe y, de lejos marcó el primer gol. A los 38, Arechabala consiguió el segundo. Con este resultado se llegó al descanso.

A los cinco minutos del segundo tiempo, Arechabala volvió a rematar un centro de Cerranosabeitia. A los 25 minutos, un falso rechace de la defensa gallega lo aprovecha Ortiz para marcar el cuarto, y unos minutos después Arechabala obtiene el quinto.

Hay que tener en cuenta que el Pontevedra jugó con diez hombres desde antes del descanso, pues el interior Vallejo se lesionó y no volvió a aparecer en todo el partido.

ALINEACIONES:

PONTEVEDRA: Gato; Firi, Calleja, Cholo; Pastor, Bea; Recaldo, Cerezuela, Tucho, Vallejo y Ferreiro.

BASCONIA: Murillo; Jaureguizar, Elorriaga, Elices; Ortiz, Arechabala; Echeveste, Alonso, Echevarría y Cerranosabeitia.

GATO HOSPITALIZADO

Al terminar el encuentro, el guardameta Gato cayó al suelo y fué sacado del campo por el árbitro y varios jugadores. Fué hospitalizado debido a una congelación.

El encuentro finalizó siete minutos antes de la hora reglamentaria pues todo el partido se jugó con lluvia, granizo y viento muy frío. En vista de ello y de que el encuentro ya estaba decidido, el árbitro decretó el final del mismo.

SABADELL, 2-ORENSE, 1

El peor encuentro que jugó el equipo catalán esta temporada

BARCELONA, 18. (Por teléfono. Especial para nuestro periódico, por Antonio Vallugera).

Mucho viento, tarde gris y escasísimo público en la Cruz Alta. El Sabadell encajado por los vallesanos en Atocha frente a la Real Sociedad en la jornada anterior, fué sin duda el principal motivo de esta excepticismo del público del Sabadell ante su choque frente a Orense.

Dirigió el partido el colegiado valenciano señor Molla, gris como la tarde, pero sin que sus decisiones tuvieran repercusión alguna en el marcador, por cuanto el señalamiento del penalty que significaría el primer tanto del Sabadell estuvo totalmente justificado.

Formaron por el Orense: Ibareche; Orbán, Batalla, Ortúzar; Gutiérrez, Bouso; Cotanga, Castro, Wilson, Macarro y Malet.

Por el Sabadell lo hacen: Beltrán; Rangil, Villacampa, Izaola; Altabix, Mollá; Rafa, Segovia, Gilabert, Tin y Ovejero.

LOS GOLES

Ataque en tromba de los propietarios del terreno en el inicio del encuentro, fácilmente conte-

PASA A SEXTA PAGINA

SUMA Y SIGUE

Dos clásicos que pierden terreno en beneficio del Madrid

RELEVO EN EL LIDERATO DE LA SEGUNDA

LA GOLEADA LUCENSE DE TODOS LOS AÑOS...

No cabe duda que a cambio de los altibajos que van experimentando los "grandes" de la División de Honor, el torneo adquiere perfiles nuevos. Siempre revestirá emoción que entre los privilegiados de todas las temporadas aparezcan incrustados clubs que rara vez llegaron tan alto. Sucede así como el Valladolid y el Real Oviedo, que se abrieron paso por entre la vanguardia que formaban At. Madrid, Valencia y Barcelona, para asomarse al primer puesto. Allí está ahora el Real Madrid, con sólo un punto de ventaja --en la cuenta total y en positivos-- respecto de vallisoletanos y ovetenses.

Fué un paso decisivo para el Madrid el empate con el Atlético en el Metropolitano, previsible a juzgar por las circunstancias adversas que concurrían en la formación rojiblanca. Indirectamente le ha beneficiado asimismo el hecho de que el Barcelona no puntuara en Sevilla. De hecho también salen ventajosos Valladolid y Oviedo, aunque a la larga, la notable diferencia obtenida sobre los demás sólo vaya a servirles para no pasar apuros de última hora.

La jornada décima de la Liga en Primera División ha tenido un desenlace muy lógico, casi normal. Las sorpresas estuvieron "lógicamente administradas", porque es normal que el Atlético bilbaíno triunfara en Córdoba y que los madridistas entraran en el reparto habido en el terreno de su más directo rival.

Pocas modificaciones en la tabla. Ninguna que constituya novedad. La zona de abajo sigue como estaba, con la única particularidad de que el Osasuna tuvo el acierto de frenar su vertiginosa caída. De ese modo vemos que el Deportivo de La Coruña no consiguió en Valladolid enjugar parte del balance negativo.

×=×=×

Tres empates en el grupo primero de la Segunda División y el más trascendental el de Barcelona. Vale a la Real Sociedad el asumir el mando del grupo, aunque igualado a puntos con el Pontevedra. El resultado que alcanzó a costa del Español significa mucho, por lo que también representa haber aventajado a uno de los más directos candidatos al ascenso.

En Bilbao, un tropiezo serio del conjunto pontevedrés.

Su copiosa derrota frente a uno de los equipos másá flojos de la competición da a entender que la regularidad del Pontevedra comienza a resentirse.

Al Celta le sonrió esta vez una victoria que tiene una alta cotización, porque fué fraguada a costa de otro candidato al ascenso. Cerró así al Gijón el paso al primer puesto.

Finalmente, la derrota del Orense en Sabadell, donde no supo aprovechar la deficiente actuación del equipo vallesano.

Cinco equipos, entre los cuales sigue el Pontevedra, aparecen ahora comprometidos en una lucha tenaz por los puestos primero y segundo de la tabla.

×=×=×

Cada año hay una víctima propiciatoria para el Lugo en el Estadio "Angel Carro". Los lucenses dieron el domingo una prueba concluyente de su eficacia goleadora batiendo al Foz por una docena de goles. Tal fué la aplastante diferencia entre el líder y el colista de la Tercera División.

La jornada para los dos equipos ferrolanos fué solamente discreta. Conserva el Club Ferrol la posición, esperando el momento de poder apartar de su camino, en el que se le interpone, al Couto orensano.

Empate a un gol en el encuentro Atlético de Madrid - Real Madrid

MADRID, 18. (Alfil).— Lleno en el Metropolitano. Temperatura bajísima y buen estado del terreno de juego. Mucho nervosismo en los graderíos, y palmas y pitos al salir los equipos.

Dirige el encuentro el colegiado catalán señor Gómez Arribas, cuya actuación no pasó de discreta, ya que toleró el juego duro y sucio, dialogó con los jugadores y tuvo algunos errores técnicos.

Los equipos presentaron estas formaciones:

Real Madrid: Vicente; Isidro, Santamaría, Pachín; Muller, Zoco; Amancio, Félix Ruiz, Di Stéfano, Puskas y Gento.

Atlético de Madrid: Medinabeytia; Rivilla, Griffa, Calleja; Mendoza Glaria; Jones, Adelardo, Medina, Amador y Collar.

Muy poco fútbol en un partido en que han dominado los nervios. El Madrid salió con ciertas precauciones defensivas y desde el primer momento, aunque Di Stéfano tenía el número 9, deambuló frecuentemente por la demarcación del exterior derecho.

Primer tiempo bastante nivelado de dominio territorial, con ocasiones más claras por parte del Madrid y desaprovechadas por sus atacantes

El Atlético avanzaba debido, en parte, al buen juego que salía de las botas de Mendoza, pero los delanteros, poco resolutivos, desperdiciaban casi todos los balones que llegaban a sus dominios. En uno de estos ataques del Atlético, Zoco incurrió en clara mano dentro del área, que Gómez Arribas no quiso ver.

En el segundo tiempo son frecuentes las interrupciones para atender a jugadores del Atlético. A los 23 minutos, Félix Ruiz hace una descarada entrada a Mendoza que le lesiona y tiene que ser atendido. Se saca la falta, y Collar, aprovechando una pequeña confusión de la defensa blanca, se infiltra y, salvando la salida de Vicente, marca el único gol atlético.

Hay unos minutos de juego entusiasta del Atlético, y en esta fase Collar suelta un gran disparo que rechaza el poste cuando Vicente estaba batido.

Este aviso sirve para que el Madrid salga de su letargo y se lance al ataque. A los 37 minutos consigue el gol del empate por mediación de Amancio, a pase de Puskas.

Sevilla, 1 - Barcelona, 0

Partido de escaso relieve técnico

SEVILLA.— Mut; Juan Manuel, Campanal, Valero; Ruiz Sosa, Achúcarro; Oliveros, Diéguez, Areta, Mateos y Canario.

Arbitró el señor Plata, del Centro, falto de autoridad, sufriendo bastantes errores.

Tarde desapacible. Mucho frío y nubosidad en el cielo. Los graderíos del terreno de juego registran mediana entrada. El partido ha estado a tono con las condiciones climatológicas, de escaso relieve técnico. Las dos delanteras fallaron estrepitosamente y tan sólo la decisión de Areta, a los 23 minutos del primer tiempo, en un barullo ante el marco catalán, y a escasos metros de la boca de gol, hicieron posible que el Sevilla consiguiera tan modesto triunfo. Ambas delanteras tuvieron claras ocasiones de marcar, pero la sevillista, por la nulidad de Mateos y Canarios en la parte izquierdo, el exceso de individualismo de Diéguez y Oliveros, así como la escasa penetración de Areta, las malogró siempre. En la barcelonesa el trío central naufragó lamentablemente, especialmente Kocsis y Camps, que se vieron siempre desatendidos de apoyo, por lo que sus internadas eran neutralizadas rápidamente.

Lo mejor fué la línea defensiva sevillista, en especial Mut. También Juan Manuel y Valero, frenando lo esporádicos ataques de los extremos catalanes. La defensa del Barcelona estuvo floja y tan sólo el escaso rendimiento de la delantera sevillista evitó el que pasara grandes apuros. La línea media jugó más con la defensa que con el ataque y tampoco se mostró a la altura de su categoría. Si acaso Garay ordenando el juego Silveira hicieron algunas cosas dignas de mención.

Resultó un partido mediocre, hasta desagradable en diversas ocasiones, ya que hubo conatos de juego violento entre Achúcarro y Silveira, en una ocasión, y otra entre Rodri y Diéguez. Los masajistas tuvieron bastante trabajo.

El dominio en ambos tiempos fué alterno, con más mordiente por parte del Sevilla. Como decimos, a los 23 minutos, Ruiz Sosa sacó un balón desde la banda cerca del área catalán. Se produce un barullo ante el marco de Sadurní y Areta, oportunísimo, metió el pie empujando el balón a la red. Esta fué la historia de este partido. — Alfil.

LA NOCHE se vende en Santa Comba en el Comercio de la Vda. de don Manuel Otero Turnes, Admón coches Finisterre

Valencia, 2 - Málaga, 0

Portalés y Guillot, expulsados por agresión mutua

VALENCIA, 18.— Alineaciones:

MALAGA. — Américo; Calixto, Dalmau, Portalés; Ben Barek, Sande; Gijón, Pipi, Mendi, Luna y Bruna.

VALENCIA. — Zamora; Verdú, Quincoces, Chicao; Piquer, Sastre; Núñez, Ribelles, Waldo, Guillot y Ficha.

Arbitró el señor Sas, deficientemente.

Mestalla registró media entrada. Desde el primer momento el Valencia acosa y crea jugadas peligrosas ante la meta defendida por Américo, pero el Málaga se defiende bien y anula todos los intentos.

A los 15 minutos, Guillot burla a la defensa y, cuando va a disparar, se le cruza Portalés y le arrebata el balón. A los 30 minutos hay una combinación Waldo-Guillot con remate de este último que va fuera. Prosigue la presión valencianista mientras que el Málaga pisa el terreno del Valencia sólo en muy contadas ocasiones y cuando lo hace la defensa local aleja el peligro.

Guillot consigue marcar un tanto de cabeza pero el árbitro anula el gol por estimar que había sido en fuera de juego. Protestan los valencianistas pero el árbitro se mantiene en su decisión. Dos minutos más tarde se registra un incidente tonto entre Portalés y Guillot. El malaguista estorba la acción de Guillot y éste da un puñetazo en la cara a su contrario. El árbitro lo expulsa del terreno. Durante cierto tiempo permanece el juego detenido hasta que el juez de la contienda ordena que Portalés salga también del campo. En el Valencia permutan sus puestos Núñez y Ficha, y en el Málaga, Ben Barek ocupa el lugar que dejó libre Portalés.

El encuentro entra en una fase de nerviosismo y desconcierto, mientras que el Valencia domina y el Málaga se defiende bien. Se llega al final del primer tiempo con empate a cero.

En la segunda parte el Valencia inicia una fuerte arrancada. El partido es más bien aburrido y el juego poco y de escasa calidad. Hay sólo ligeras reacciones del Málaga, pero sus delanteros se muestran muy inocentes. A los 21 minutos, Chicao salva la única jugada peligrosa que hicieron los malaguistas. Héctor Núñez, a los 25 minutos, marca el primer gol del Valencia. A los 28 el mismo jugador consigue el segundo. El Málaga, ahora que el marcador le es desfavorable, abre sus líneas y se lanza al ataque pero los delanteros muestran una vez más su candor en el disparo a la meta

El Valencia ha ganado bien aunque con bastantes dificultades que no se pudieron prever.

Destacaron por los valencianos Núñez, Piquer y Waldo. En el Málaga fueron los mejores las líneas defensivas en las que destacaron el portero, Portalés, en el tiempo que jugó, Ben Barek y Sande. La delantera fué ineficaz. Alfil.

Los 16 seleccionados para RUMANIA

MADRID, 18. El seleccionador nacional de fútbol, señor Villalonga, ha hecho entrega en la Federación Nacional de Fútbol de la lista de los dieciséis jugadores seleccionados de los que ha de formarse el equipo de España que se enfrentará el día 25 a Rumania en Bucarest, en partido de vuelta de la eliminatoria de la Copa de Europa internaciones.

Los jugadores seleccionados son los siguientes:

Adelardo, Amancio, Calleja, Collar, Gento, Glaría, Guillot, Jones, Pachín Paquito Reija, Rivilla, Rodri, Sadurní, Veloso y Vicente.

Resultados y clasificaciones

CAMPEONATO NACIONAL DE LIGA

PRIMERA DIVISION

Valladolid - DEPORTIVO, 3-1.
Oviedo - Elche, 6-1.
Valencia - Málaga, 2-0.
Sevilla - Barcelona, 1-0.
At. Madrid - Madrid, 1-1.
Zaragoza - Betis, 2-1.
Córdoba - At. Bilbao, 1-2.
Osasuna - Mallorca, 4-1.

CLASIFICACION

	J.	G.	E.	P.	F.	C.	P.
R. Madrid	10	7	1	2	27	13	15+5
Valladolid	10	6	2	2	19	12	14+4
Oviedo	10	7	0	3	25	18	14+4
At. Madrid	10	5	3	2	19	12	13+3
Valencia	10	6	1	3	16	12	13+3
Zaragoza	10	6	0	4	24	14	12+2
Barcelona	10	5	2	3	18	13	12+2
Sevilla	10	5	1	4	15	13	11+2
Córdoba	10	4	1	5	11	13	9+1
Mallorca	10	3	2	5	16	18	8+2
At. Bilbao	10	4	0	6	12	16	8+2
Betis	10	3	1	6	14	17	7+1
Deportivo	10	3	1	6	11	18	7+1
Elche	10	2	2	6	17	30	6+2
Málaga	10	3	0	7	9	26	6+2
Osasuna	10	2	1	7	13	21	5+1

SEGUNDA DIVISION

(Grupo primero)

At. Baleares - Langreo, 1-1.
Indauchu - Constancia, 4-1.
Basconia - PONTEVEDRA, 5-0.
Alavés - Salamanca, 0-0.
Sabadell - ORENSE, 2-1.
Español - R. Sociedad, 0-0.
CELTA - Gijón, 2-1.
Santander - Burgos, 5-2.

VIACAMBRE

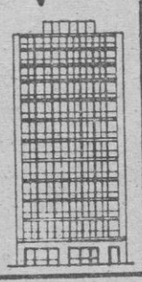

Más de 500 pisos en La Coruña, Santiago y Madrid.
PRECIOS: Desde 71.500 (más 71.500 de 5 a 20 años).
Viviendas de 6 a 20 dependencias en los mejores sitios y a mitad de precio con amplias facilidades por ser la Empresa propietaria, constructora y vendedora.
VENTAS EN SANTIAGO: República de El Salvador 7.

Sabadell, 2-Orense, 1

VIENE DE QUINTA PAGINA

nidos por las líneas defensivas orensanas.

En el minuto 14, cuando Gilabert se encontraba en óptimas condiciones de remate, fué violentamente cargado por el lateral orensano Ortúzar, lo que motivó que el colegiado la falta máxima al ser derribado en el área pequeña. El disparo de Mollá es fuerte, pero sin colocación. En este primer tanto de la tarde colaboraron tanto el meta orensano como el transformador de la falta máxima.

Fantando ocho minutos para concluir la primera parte y tras una jugada en la que colaboraron todos los delanteros orensanos, Malet remató a puerta devolviendo el travesaño el esférico y encargándose el oportunismo de Wilson de convertirlo en el tanto del empate.

Anteriormente en el minuto 27, Rangil, defensa lateral del Sabadell, abandonó el terreno de juego tras un encontronazo con Macarro. Volvería a reaparecer diez minutos más tarde, aunque ocupando el puesto de extremo derecha y pasando Rafa a la defensa, desarticulándose las líneas del Sabadell.

Se inicia el segundo período dando la sensación uno y otro equipo de conformarse con el resultado. Y esta segunda mitad resulta todavía —lo cual es bastante difícil— más anodina que la primera. En el minuto 15 de este período, Ovejero lanza un córner muy abierto que da ocasión a que el volante Mollá de preciso testarazo consiga el segundo gol vallesano, sin que pueda ser interceptado por Ibarreche, completamente tapado por sus compañeros.

Presión orensana en los minutos finales en busca del empate. Alguna jugada de peligro, muy escaso peligro, y nada mas...

CERO EN FUTBOL

En verdad no encontramos otro coeficiente que aplicar a los contendientes de uno y otro equipo. Un juego insulso, sin mordiente, en el que imperó el patadón adelante. Algunas, muy pocas, jugadas trabajadas y pare usted de contar. Si hubiéramos de emitir un juicio comparando este encuentro a los que llevamos presenciando estat emporada en la Cruz Alta, tendríamos que calicarlo como el peor de todos. Y si alguna jugada de mérito se realizó, ésta tuvo su fruto. Nos referimos a la que llevaría consigo el tanto orensano, obra de Wilson, como pudo ser de Malet, en la que trabajaron todos sus compañeros de línea. En cuanto a los goles del Sabadell surgieron en dos ocasiones un tanto fortuitas y en ambas fué un medio quien consiguió el tanto. Los dos a pelota parada. Un penalty merecido y un córner en el que el apelotonamiento de jugadores, impidiendo la visibilidad al portero, fué factor principal. Queremos dar a entender al lector que el Sabadell, a lo largo de los 90 minutos de juego, no creó una jugada que mereciera concluir en gol.

MAS EQUIPO EL ORENSE

Sin hacer ningun mérito demostró poseer un bloque más homogéneo y fuerte que el vallesano. Especialmente Batalla, el mejor jugador sobre el campo, Ibarreche, Cotanga, Castro y Malet, merecen ser mencionados. Wilson bastante torpón y lento sin que en ningún momento nos recordara aquel peligroso ariete de pasadas épocas. Con un futbol de más inspiración pudo haber logrado al menos un par de goles, puesto que facilidades se le dieron.

EL PELOTON DE LOS VALLESANOS

Esta fué su única virtud. Lucharon con tanto entusiasmo como torpeza. Sus avances, desordenados, carecieron de peligrosidad, pero puede asegurarse que fueron casi constantes, especialmente en la primera mitad, la menos mala de las dos partes.

En definitiva, el encuentro más anodino de la temporada. Tan falto de historia que dificulta la crónica. No; éste no es el Orense de hace un par de temporadas. Aquel Orense de juego fácil e intuitivo que apartara al Español, todavía en Primera División, de la competición de Copa y que hiciera volver la vista hacia sus jugadores a más de un equipo de campanillas.

El Orense de hoy fué un mediano equipo de Segunda División que no se llevó los dos positivos de la Cruz Alta, por auténtica ingenuidad.

CLASIFICACION

	J.	G.	E.	P.	F.	C.	P.
R. Socied.	10	6	3	1	37	14	15+5
Pontevedra	10	7	1	2	15	13	15+5
Gijón	10	7	0	3	20	7	14+4
Español	10	5	3	2	12	8	13+3
Santander	10	4	5	1	17	13	13+3
Burgos	10	5	1	4	20	16	11+1
Orense	10	5	1	4	12	13	11+1
Celta	10	4	2	4	14	13	10
Indauchu	10	2	4	4	13	15	8+2
Constancia	10	3	2	5	11	13	8+2
Salamanca	10	2	4	4	12	16	8+2
Sabadell	10	3	2	5	18	30	8+2
Langreo	10	2	3	5	7	11	7+1
Basconia	10	3	1	6	13	22	7+1
Alavés	10	2	3	5	10	17	7+1
Baleares	10	1	3	6	8	18	5+1

SEGUNDA DIVISION

(Grupo segundo)

Las Palmas - Plus Ultra, 1-0.
Huelva - Tenerife, 2-1.
Mestalla - Jaén, 4-0 (jugado el sábado).
Cádiz - Levante, 2-1.
Sevilla At. S. Fernando (aplazado para el día 2).
Granada - Hércules, 1-0.
Melilla - Murcia, 2-1.
Cartagena - Eldense, 0-0.

CLASIFICACION

	J.	G.	E.	P.	F.	C.	P.
Cádiz	10	8	1	1	18	9	17+1
Huelva	10	5	4	1	19	5	14+4
Murcia	10	6	1	3	13	8	13+3
Las Palm.	10	6	1	3	10	10	13+3
Granada	10	5	2	3	9	5	12+2
Levante	10	5	2	3	15	10	12+2
Hércules	10	5	2	3	17	14	12+2
Eldense	10	4	2	4	18	16	10
Jaén	10	3	3	4	11	10	9
Plus Ultra	10	3	2	5	9	8	8
Tenerife	10	3	2	5	12	13	8
Cartagena	10	2	4			10	14
Melilla	10	1	4	5	14	22	6
Mestalla	10	1	4	5	14	22	6
S. Fernan.	9	2	1	6	10	27	5
Sevilla At.	9	1	2	6	10	18	4

TERCERA DIVISION

(Grupo primero)

Turista - Vivero (aplazado para el día 25).
Lugo - Foz, 12-1.
Fabril - Corujo, 1-0.
Ferrol - Alondras, 5-0.
Couto - Zeltia, 6-1.
Bueu - Arsenal, 2-1.
Marín - Gran Peña, 3-1.
Arosa - Lemos, 2-1.

CLASIFICACION

	J.	G.	E.	P.	F.	C.	P.
Lugo	10	7	3	0	28	5	17+1
Couto	10	6	3	1	21	7	15+1
Ferrol	10	6	2	2	26	9	14+2
Turista	9	4	3	2	10	8	11+1
Corujo	10	5	1	4	16	15	11+1
Alondras	10	4	3	3	19	19	11+1
Arsenal	10	5	0	5	16	11	10
Fabril	10	4	2	4	14	12	10
Arosa	9	4	1	4	17	16	9
Lemos	10	3	3	4	11	12	9
Zeltia	10	4	1	5	17	20	9
Bueu	10	4	1	5	10	18	9
Gran Peña	10	3	0	7	15	21	6
Marín	10	2	2	6	10	20	6
Vivero	9	1	3	5	7	19	5
Foz	9	1	2	6	8	20	4

Anunciándose incrementará sus ventas y su negocio prosperará. Nuestra sección de ANUNCIOS POR PALABRAS satisfará sus deseos.

PEGAJOSO Y EFECTIVO, EL AT. DE BILBAO CONSIGUIO GANAR EN CORDOBA

CORDOBA, 18.— Alineaciones:

A. BILBAO. — Carmelo; Orúe, Echevarría, Aranguren; Iturriaga, Uriarte; Sáez, Menchaca, Arieta, Argoitia y Atarza.

CORDOBA. — Benegas; Simonet, Mingorance, Navarro; Marañón, Costa; Mirallés, Juanín, Soler, Paz y Riaji.

Arbitró el colegiado castellano señor Caballero, que hizo una acertada labor.

La afición cordobesa acogió con una gran ovación la presencia en el campo de ambos equipos, pues el «once» bilbaíno tiene en Córdoba grandes admiradores y simpatías.

A los pocos minutos de comenzar se lanza el primer córner contra el Córdoba. Lo saca Sáez, y Benegas despeja a córner. En el minuto 9, hay otros dos córners, esta vez en contra de la portería atlética. A los 16 minutos es castigado el Bilbao con falta directa, que tira Navarro y para Carmelo. A los 22 minutos, Benegas intercepta un buen tiro de la delantera bilbaína.

En el minuto 30, se produce un nuevo córner contra el Atlético de Bilbao, lo lanza Riaji y para el guardameta bilbaíno estupendamente. El juego en esta parte se caracteriza por dominio alterno de ambos equipos.

La segunda parte comienza con las mismas características. Los dos equipos se emplean a fondo para romper la igualada, pero se aprecia mayor coraje en el bando bilbaíno. En el minuto 2, el delantero local Juanín tira a la puerta de Carmelo y éste se hace con el balón en una buena estirada. A los 13 minutos, el Atlético de Bilbao por mediación de uno de sus defensas, dispara raso sobre la puerta defendida por Benegas y el balón sale rozando el larguero. A los 22 minutos, en una buena jugada de Juanín, cae al suelo un defensa blanquirrojo, que recoge la pelota en el área. El árbitro no duda en señalar el máximo castigo. Ejecuta el penalty Navarro y Carmelo, en magnífica estirada, atrapa el esférico. A los 23 minutos, llega el 1-0, favorable al equipo cordobés. Dispara Juanín, rebota el balón en el pecho de Carmelo, vuelve a recoger el mismo jugador, tira de nuevo y el balón es interceptado por el meta bilbaíno, pero otra vez la pelota va a caer a los pies de Navarro y éste la envía a las mallas ante la desesperación de los jugadores bilbaínos.

A los 33 minutos, Riaji envía un gran chut sobre la puerta defendida por Carmelo, que logra parar el balón. En el minuto 37 se produce el gol del empate. Centra Ayarza y remata Sáez de cabeza a las mallas de Benegas. En los minutos 38 y 39 se registran sendos tiros de Arieta, que para Benegas. Y en el minuto 43, llega el gol que sería la derrota del equipo cordobés. Un pase adelantado sobre Arieta que, inmediatamente seguido de Mingorance y Navarro, dispara y, lentamente, llega a la red.

El partido ha sido de pobre calidad, si bien el Córdoba salió dispuesto a ganar el encuentro, saliendo también con rapidez y coraje, pero se encontró con un Atlético de Bilbao pegajoso y efectivo Hay que destacar, como figuras del encuentro, al guardameta bilbaíno Carmelo, uno de los más firmes puntales de la victoria del Atlético y, con él, a la defensa, y singularmente Arieta. Por el Córdoba es justo destacar a Mingorance Costa y Soler. —

NO, ASI NO...
(Comprendemos sus precauciones)

NO TEMA A
la GRIPE
el CATARRO
la SINUSITIS
los ENFRIAMIENTOS

Se lo permite
DESENFRIOL
QUE SIEMPRE ALIVIA Y ALIVIA BIEN

TOME UNAS PASTILLAS, FACILES DE INGERIR, Y ¡UD. SABRA LOS RESULTADOS!

Pídalas en su farmacia

SE VENDEN EN SOBRES DE 6 PASTILLAS

Una fórmula exclusiva, famosa en América y... ahora en España

C.S. 18772

SE NECESITAN
TORNEROS Y CHAPISTAS
Fabricaciones Eléctricas Navales y Artilleras, S. A.
F. E. N. Y. A.
El Ferrol del Caudillo

No mereció el ALONDRAS una derrota tan amplia frente al FERROL, 5-0

Sigue sin acoplarse el equipo verde y su futbol acusa un peligroso declive en su aspecto técnico

Crónica de KINSO

Mucho frío y mucho viento en la tarde del domingo para que el aficionado se animase ante el partido que jugaron Ferrol y Alondras. Por eso, el poco público que tomó asiento en los graderíos del Manuel Rivera, aunque el encuentro interesase, como interesan todos los que juega el Ferrol en este período de renovación: o mejor diríamos, superación, que por ahora no apareció o no acaba de asomar en forma clara.

Cualquiera que no haya asistido al partido y a la vista del resultado, pudiera creer que éste fué logrado por una superioridad manifiesta del Ferrol sobre el Alondras y muy lejos de todo eso, el conjunto verde acusó un descenso notable en su futbol, fué mucho tiempo dominado por su rival y tuvo mucha suerte en el marcador, al que llevó un número de goles crecido que, la verdad, no mereció, como tampoco mereció el Alondras una derrota tan abultada.

EL PARTIDO

Dió comenzo con unos minutos de retraso, debido a que el equipo de Cangas, por haber sufrido una avería el coche en que viajó, llegó a nuestra ciudad y concretamente al campo, a las cuatro menos cuarto.

Puso el balón en juego el Ferrol, planteando ambos equipos una táctica elástica, sin ninguna precaución defensiva. La primera intervención está a cargo de la defensa local, que tiene que ceder a córner un avance del ala derecha del Alondras. Contraataca el Ferrol y a los seis minutos se origina un pequeño lío ante la puerta forastera, con despeje en corto de Madroño a tiro de Posada, que aprovecha Nanuco bien situado y marca el primer tanto.

Inexplicablemente, esa fuerza que parecía ofrecer el futbol del C. Ferrol decae, dando lugar a que el Alondras mande en el centro del campo, con un juego de mayor engarce, mejor concebido y de evidente peligro para la puerta defendida por Gilráldez, que pasa graves apuros. Es más; si los delanteros del Alondras, que dominan mucho la situación, jugando bien y con rapidez, estuviesen más acertados en los tiros a puerta, se hubiesen retirado a la caseta con ventaja, pues desperdiciaron claras oportunidades de gol, haciendo lo más difícil, como fué, el dominar las zonas defensivas locales, donde los fallos se repetían, en especial por los lados de Granda y Guillermo.

Ayudados por el viento, en la segunda parte el Ferrol presionó con más peligro, pero sin jugar un futbol de gran técnica. Un penalty clarísimo a los dos minutos en el área forastera, no lo señala el árbitro, que luego concedió el segundo tanto al Ferrol, en dudosa posición de su autor Posadita, al rematar un pase de Lamelo. Habían transcurrido 50 minutos de juego. El tercero, a los 60, como consecuencia de un saque de esquina a cargo de Arregui; el balón lo detuvo Madroño, pero se le fué de las manos y tropezó en la espalda de Santiago y se coló en la puerta. El cuarto fué logrado por Posada en jugada personal, a los 78 minutos, y el último, faltando cinco para terminar, un pase muy bueno de Julio a Lamelo, para que el delantero centro verde remate sobre la marcha.

UNOS Y OTROS

Se había anunciado la reaparición de Miguel y Julio en el equipo local. Miguel sigue reposando y Julio alineó en su puesto habitual. En la otra parte, sustituyendo a Suco II, Arregui, que había debutado frente al Arsenal en el puesto de extremo derecho. El vasco, a la vista de sus dos partidos, no ha logrado convencer. Muy lento, algo reservado y poco dominio de balón. Claro está que el cambio al lado que no le va, por dominar solamente la pierna derecha, había de perjudicarle. Pero la verdad, no hizo olvidar a Suco y eso ya es bastante para que su actuación no complaciese a los aficionados ni diese al equipo la fortaleza que necesitaba por ese lado. Julio, con el único defecto del regate, fué elemento de potencia a la delantera, tiró bien a puerta y dió balones de ventaja a sus compañeros, destacando por su buen entendimiento con Nanuco, el hombre más efectivo y de más clase en la línea de ataque del Ferrol. Lamelo, trabajó con entusiasmo, marcó un tanto muy bonito, pero se atropelló en jugadas libres hacia la portería de Madroño. De todas formas, su puesto es en el que salió; al menos, mientras no se cuenta con otro que lo mejore. Posada, fué el otro elemento sobresaliente de la delantera, se entiende para el marcador. No estuvo como otras tardes, porque le faltó colaboración y se metió muy atrás, casi siempre, en la posición del volante. Botana, en zona libre luce y es muy efectivo. El balón sale siempre de sus pies con peligro y entrega perfectamente. No lucha con tanta eficacia como Dávila, por ejemplo, porque ya no es jugador de choque ni de brega. Su labor, con un hombre que trabaje eficazmente a su lado, es de indudable valor, porque su futbol es de clase y sabe organizar desde atrás, que es de donde parte siempre la jugada. Dávila, ya decimos que libró un buen partido a su estilo de juego. Batalló incansable y cortó mucho al buen engranaje técnica que conviene cuidar. La competición entró ya en una fase interesante y no se puede esperar mucho, porque los demás se adelantan.

Buen equipo el Alondras, que jugó un bonito partido; o al menos, jugó con mayor ligazón, aunque careciera de rematadores a la hora de la verdad. Sinceramente hemos de convenir que no mereció tan abultada derrota y que en muchas fases del encuentro —bastantes por cierto— se mostró muy superior a su rival. Sus mejores elementos, los extremos, el portero a pesar de los cinco tantos, los laterales y el volante derecho. Es un equipo muy acoplado, con buena preparación física y un futbol que no elaboran muchos equipos que van mejor clasificados.

ARBITRO Y EQUIPOS

Nada más que regular la actuación del colegiado coruñés señor López Rodríguez, que formó así a los equipos:

C. FERROL. — Giráldez; Granda, Vilar, Guillermo; Botana, Dávila; Julio, Nanuco, Lamelo, Posada y Aguirre.

ALONDRAS. — Madroño; Santiago, José Antonio, Nuco; Ferreira, Lito; Machicha, Lago Paganini, Careto, Puch y Goris.

de la delantera contraria. En la defensa, en principio se acusaron muchos fallos por los laterales, mientras que Vilar era el que más confianza daba, despejando y corrigiendo. Se lesionó casi al final y hubo de pasar al sitio de Granda. Giráldez paró bien en las pocas veces que le tiraron.

En líneas generales, el Ferrol acusa una peligrosa decadencia

Una fase del partido. -- (Foto Arjo)

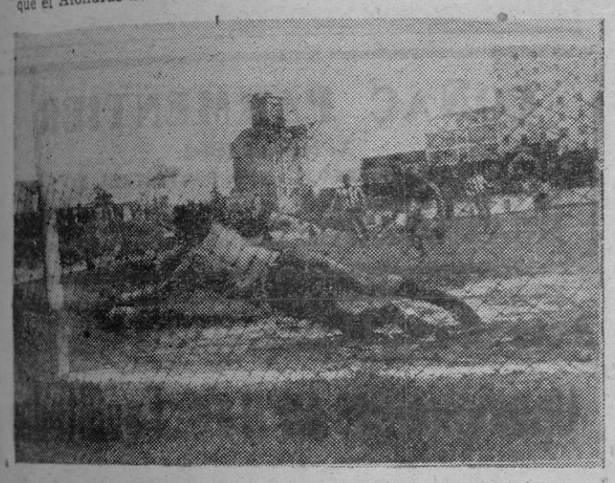

Madroño, apuradamente, desvía un tiro a córner. - (Foto Arjo)

Cara o cruz del encuentro. -- (Foto Arjo).

CON UNA LINEA MODERNA Y LAS ULTIMAS PERFECCIONES TECNICAS

ALFA

ALFA la máquina de coser española de mayor exportación

ELECTRICA - CON LUZ INCORPORADA - GRADUADOR DE TENSION DE HILO DE FACIL MANEJO - TRANSPORTADOR GRADUABLE - DISPOSITIVO DE ZURCIDO INCORPORADO - COLORIDO ALEGRE

SE COMPRA EN EL MOMENTO Y SE PAGA EN COMODOS PLAZOS

* solicite sin ningún compromiso una demostración en cualquier establecimiento ALFA

DELEGACION EXCLUSIVA PARA GALICIA

JESUS LAGO Y LAGO

SUCURSALES EN LA PROVINCIA:

LA CORUÑA
Feijóo, 13 y 15
Cantón Grande, 22

BETANZOS
Carretera de Castilla s n.°

SANTIAGO DE COMPOSTELA
Calvo Sotelo, n.° 28

EL FERROL DEL CAUDILLO
Frutos Saavedra, 72

AGENTES OFICIALES EN TODOS LOS AYUNTAMIENTOS

CAMPEONATO REGIONAL DE AFICIONADOS

Perjudicado abiertamente por el arbitraje, el COMPOSTELA perdió en Puentes de García Rodríguez, ante el CALVO SOTELO (0-1)

EL GOL FUE PRODUCTO DE UN ABSURDO PENALTY

PUENTES DE GARCIA RODRIGUEZ, 18. — (Crónica de nuestro Redactor enviado especial, José Rey F. ALVITE).

Un penalty absurdo, injustificado, con que el árbitro coruñés señor Mariñas castigó al equipo santiagués, ha facilitado la victoria del Calvo Sotelo sobre el S. D. Compostela, en el primer partido de las semifinales del Campeonato Gallego de Aficionados. Un gol a cero, que no justifica los méritos del ganador, el cual lógicamente debió haber salido derrotado.

Cuenta en esta afirmación otro fallo lamentable del árbitro, que a los pocos momentos del incomprensible penalty, anuló un magnífico gol de cabeza del compostelanista Perelló, que había conseguido un empate que en todo caso sería el mal menor del equipo de Puentes de García Rodríguez.

Sin duda alguna, el peor adversario que tuvo esta tarde el Compostela fué el trencilla coruñés, cuyo arbitraje entra de lleno en el calificativo de desastroso.

El público salió convencido de todo esto al final de un encuentro en el cual la única víctima fué el Compostela.

Se jugó el encuentro sobre un terreno de juego muy encharcado y durante toda la primera parte bajo los efectos de una fuerte granizada. En general la temperatura fué de nieve todo el partido, pese a lo cual los dos equipos lucharon con tesón y llevaron el juego a un tren endiablado.

Salvo dos arrancadas muy peligrosas de la delantera del Calvo Sotelo en los primeros momentos, la parte inicial ha sido de completa iniciativa compostelanista. Con un juego perfectamente hilvanado desde atrás, profundizando mucho y tirando a puerta, el Compostela se hizo dueño de la situación. A los quince minutos Perelló tiró durísimo y esquinado, deteniendo defectuosamente en el suelo el portero del equipo local. La pelota se le fué de las manos y traspasó ligeramente la línea de gol, echándose materialmente encima del balón, que camufló a la vista del árbitro y éste no concedió el tanto. En dicha jugada se lesionó el portero que hubo de retirarse. Le sustituyó el suplente para el resto del partido. Los ataques a la portería del Calvo Sotelo continuaron cada vez con más agobio, viéndose magníficas jugadas de medios y delanteros santiagueses que el público aplaudió en diversos momentos. Los mayores peligros eran creados por los extremos Costolla y Torrado, que tuvieron una lucidísima actuación. El Calvo Sotelo contraatacó muy débilmente.

"Oficialmente" no funcionó el marcador en el primer tiempo.

Después del descanso, el Calvo Sotelo tuvo una magnífica y espectacular reacción, dominando visiblemente durante veinte minutos. La defensa del Compostela, reforzada con los medios contuvo bien a los atacantes. El guardameta Joaquín se lució en buenas intervenciones. A los quince minutos el árbitro castiga al Compostela con un saque directo desde cerca del área. Sin escuchar siquiera la orden de ejecutar el castigo, un jugador disparó fuerte y marcó gol, que fué anulado, entre las protestas de los del Calvo Sotelo. La repetición se hizo sin novedad.

Treinta minutos de la segunda parte y Joaquín bloca libremente un balón. Cuando se dispone a hacer el saque, es acosado por un delantero local. Trata de eludirlo y ante la sorpresa de todos el árbitro decretó enérgicamente penalty. No valieron las reclamaciones. El extremo Gangoso marcaba inmediatamente el único gol de la tarde. La réplica del Compostela fué inmediata y Perelló clavó el balón en la red, pero el árbitro anula el gol. Poco después Costoya estrella un tiro contra un poste. El cuarto de hora final fué un asedio impresionante a la portería del Calvo Sotelo, que se salvó de dos o tres goles que parecían inminentes. En un encontronazo el defensa local Barreira resultó con fractura de la clavícula izquierda. Inmediatamente de este percance, Perelló sufrió un golpe en un tobillo.

El partido terminó, como queda dicho, con el resultado de un gol a cero a favor del Calvo Sotelo.

Fué magistral la actuación del Compostela, cuyo único defecto sigue siendo el de no acertar con la portería. Los dos extremos y el interior Pito fueron las figuras sobresalientes.

Lo mejor del Calvo Sotelo es su delantera, aunque el marcaje y la sólida defensa compostelana no le dejaron lucir. Discreta la línea media y muy embarullada la defensa.

Del arbitraje ya queda dicho todo. No lo hubiéramos creído si no fuésemos testigos de tal desaguisado del Sr. Mariñas. Estuvieron bien, en cambio, los linieres señores González y Castillo.

ALINEACIONES:

CALVO SOTELO: Man (Nando); Nené, Miguel, Barreira; Lis, Requeté; Manel, Paquito, Seijas, Peci y Gangoso.

COMPOSTELA: Joaquín; Eusebio, Marín, Zurdo; Amadeo, Pito; Torrado, Garrincha, Perelló, Manolito y Costoya.

BUEU, 2

ARSENAL, 1

BUEU — El Arsenal sucumbió ante el equipo local por el tanteo de 2-1.

En la segunda mitad el Bueu se impuso durante muchos momentos atacando con ahinco la meta ferrolana.

A los siete minutos de esta segunda parte, Calucas que fué un elemento peligrosísimo toda la tarde para el marco de los arsenalistas, remató hábilmente de cabeza un balón bombeado, consiguiendo el primer tanto de los locales.

Reaccionó fuertemente el Arsenal y a los 37 minutos de este segundo tiempo establecía el empate a un gol.

Finalmente, cuando el partido estaba en su último minuto, el portero arsenalista derribó violentamente a Litango cuando estaba solo ante el marco indefenso, y el árbitro decretó penalty. Lo ejecutó Calucas, consiguiendo el tanto de la victoria para los locales.

Anunciándose incrementará sus ventas y su negocio prosperará. Nuestra sección de ANUNCIOS POR PALABRAS satisfará sus deseos

Comentario al Calvo Sotelo-Compostela

El Calvo Sotelo, coloso y goleador máximo de la Zona Norte del Campeonato Gallego de Aficionados, se hubiera quedado inédito en el marcador esta vez, de no mediar a su favor una serie de circunstancias que dejamos mencionadas en la crónica del partido. Hacía solamente una semana, su dispositivo hizo subir media docena de goles en el casillero, frente al Bergantiños. Esta vez, la panorámica era muy distinta para los de Puentes. Se vió así, nada más empezar a rodar el balón. Mandaría siempre el Compostela, con su buen estilo y decisión, haciendo tanto juego brillante que le obligada a fraguar goles.

Las circunstancias fueron fatales para el once blanquiazul. Un árbitro casero de arriba abajo, casi con terquedad, iría cambiando el rumbo de lo que parecía una victoria compostelanista rotunda, copiosa... Porque se jugó para dar al primer partido de las semifinales un final rotundo.

El Compostela S. D. cubrió su expediente. Para los numerosos santiagueses que le hemos seguido en este desplazamiento, su actuación fué admirable. Compensaron del largo kilometraje, del frío y de la desesperación que causaban aquellas decisiones arbitrales, todas las emociones de un futbol propio de equipo grande. Un primer tiempo que firmaría un conjunto de superior clase, a lo largo del cual fueron confirmándose muchas impresiones anteriores. La más patente de todas, que Garrincha es fundamentalmente interior, donde rinde mucho más que de extremo. Otro convencimiento es el de que Manolín continúa sin dar forma a su juego, perdiendo oportunidades por imprecisión en el disparo. ¿Por qué no ir pensando en probar suerte con Nené o con Alberto?

Acabamos de comprobar que en el ataque hace falta, ahora más que nunca, puesto que la eliminatoria se nos puso difícil en Puentes, un hombre realizador ante el marco que traduzca en goles todo ese aluvión de buen futbol que nace en la defensa y llega a la delantera con el hábil retoque de la línea media, en la que Pito es toda una gran figura. En la vanguardia falta el hombre que aproveche esa serie de avances que se pierden en la reiterada alegría del juego demasiado bonito del Compostela.

Ante el Calvo Sotelo quedó bien sentada la acusada superioridad compostelanista. Desde este punto de mira, la eliminatoria no debiera preocuparnos; pero pensando en la premiosidad de nuestros delanteros en el momento de chutar a puerta, admitiendo la posibilidad de que el Calvo Sotelo venga el próximo domingo a levantar delante de su portería una muralla de hombres, hay que señalar esa conveniencia. Señalaría con el trazo grueso de una necesidad imperiosa: ¿no habrá, entre los que esperan su oportunidad, un hombre más realizador? ¿Uno sólo, pues más no hacen falta?

El Calvo Sotelo nos ha parecido equipo batallador, con poca clase en cuanto a conjunto, pero hecho al modo de los que cuando se sienten ante un rival superior multiplican sus esfuerzos y no se entregan. Basa su juego en la veterania de unos cuantos jugadores.

Desapasionadamente se puede pronosticar que el Calvo Sotelo debe perder la eliminatoria. Si el Compostela acierta a igualar la cuenta en el marcador en los primeros minutos del partido de vuelta, conseguiría probablemente que acabase derrumbándose ante el juego compostelanista... si éste vuelve a tener el aire alegre y elegante de anteayer, pero asimismo la eficacia de que careció en Puentes.

Habremos de sopesar otro factor más, para que ese vaticinio se cumpliera: que en el Estadio de la Residencia no tengamos que padecer nuevamente un arbitraje de signo negativo, cual el realizado por el señor Mariñas del que uno contaría y no acabaría...

De la decisión y acierto que pongan nuestros delanteros el próximo domingo depende que la final del Campeonato Gallego tenga un digno y poderoso aspirante: el Compostela.

Muy mal tendrán que ponerse de nuevo las cosas. Un solo gol en contra, con significar mucho, un gol elaborado por la fatalidad y por un árbitro, no puede dejarnos fuera de combate. — A.

Comenzó la III Asamblea de Hoteleros de Europa

A causa del mal tiempo todavía no llegaron todos los congresistas

Ayer por la tarde fué inaugurada en Santiago la III Asamblea Internacional de propietarios de Hoteles, pertenecientes a la Asociación "Relais de Caupagne.—Route du Bonheur".

A causa de estar cerrados algunos puertos, por la nieve, no han llegado todos los congresistas, que son esperados hoy.

Las sesiones del Congreso tienen lugar en el Hostal de los Reyes Católicos.

Los actos de ayer han constituído en la recepción de los congresistas, un aperitivo servido en la Sala de Arte, donde quedó inaugurada una Exposición de fotografías de los hoteles encuadrados en la Asociación; cena de confraternidad y la actuación de la agrupación compostelana "Cantigas e Agarimos", que fué muy aplaudida.

Los actos para hoy, aparte de las sesiones de trabajo, son el concierto de música española a las once de la noche, en el Hostal, a cargo del pianista santiagués don Angel Brage.

La tuna universitaria ofrecerá a los congresistas, una serenata.

HOY, UN CONCIERTO DE ANGEL BRAGE, EN EL HOSTAL

Hoy, en honor de los congresistas hoteleros de Europa, de la cadena "Rutas de Felicidad", en el Hostal de los Reyes Católicos, a las 11 de la noche, dará un concierto el pianista santiagués, don Angel Brage ,interpretando el siguiente programa:

Allegro de concierto, de Granados.
Cumana, de Falla.
El Puerto, de Albéniz.
Andaluza, de ídem.
Castilla (seguidillas) de ídem.

Programa de la Fiesta Patronal del Magisterio

Homenaje a tres maestros jubilados

Como se ha anunciado, la festividad de San José de Calasanz, Patrono del Magisterio de Primera Enseñanza, será celebrado los días 26 y 27 de los corrientes.

El primero de los citados días, víspera de la festividad, tendrá lugar una misa en sufragio del alma de los maestros fallecidos.

Por la tarde, en el Salón de Actos de la Escuela del Magisterio, pronunciará una conferencia la profesora de Pedagogía, doña Manuela Fernández.

El 27, Día del Patrono, a las 11 de la mañana en la iglesia de la Compañía (Universidad), habrá una solemne misa que oficiará el canónigo Lectoral, doctor D. Manuel Rey Martínez, quien pronunciará una homilía.

Terminado el acto, en el Salón Artesonado de Fonseca habrá una sesión académica con una disertación del canónigo doctor don Celestino Pérez de la Prieta.

A ambos actos han sido invitadas las autoridades locales.

A continuación, en el Ayuntamiento, se celebrará una recepción.

Los maestros del término municipal de Compostela, con el Inspector de la Zona, se reunirán a continuación en una comida de confraternidad y rendirán expresivo homenaje a los maestros jubilados doña María Iglesias Castro, doña Victoria Míguez y don José de la Torre Seoane, los que recibirán vallosos objetos.

SOCIEDAD

NATALICIOS

La Sra. de Malcolm Mac Gregor, de soltera Rosita Moreno Castillo, hija de nuestro distinguido amigo el catedrático de la Facultad de Filosofía y Letras, don Enrique Moreno Báez, ha dado a luz en Londres a un robusto niño. Felicitamos muy cordialmente a los padres y abuelos de la criatura, a su bisabuela y a sus tíos y primos.

—En Madrid, y con toda felicidad ha dado a luz una preciosa niña, doña Cristina Garzolini, esposa del Secretario de Embajada, don Emilio Barcia García-Villamil.

Felicitamos a los nuevos padres parabién que hacemos extensivo a sus abuelos paternos, el decano honorario de la Facultad de Derecho, don Camilo Barcia Trelles y a su esposa, doña Concepción García-Villamil.

VIAJEROS

Pasó el día de ayer en Compostela, don José Luis de Azcarraga, presidente del Sindicato Nacional de la Marina Mercante, que siguió viaje a la capital de España.

RESTABLECIDO

Se encuentra restablecido de la dolencia que le aquejó, nuestro estimado amigo don Ramón Pérez Pardo, director de Radio Galicia.

HORAS DE COMPOSTELA

La Casa del Niño, de San Lázaro

No vamos siquiera a suponer que el Rvdo. Ricardo Antelo Santiago presumiera que aquella iniciativa se convertiría en hermosa realidad al cabo de un par de años. Este tiempo está próximo a cumplirse. Faltan sólo cuatro meses y no hay trazas de que el proyecto se realice en su totalidad. Pero el Rvdo. Ricardo Antelo se siente satisfecho lo mismo, porque lo más difícil fué superado satisfactoriamente.

Estamos refiriéndonos a la Casa del Niño de la barriada de San Lázaro. Cuando el joven sacerdote asumió la capellanía de la misma, concibió la humanitaria y simpática idea de fundar una institución para niños. No se trata de un asilo ,de un refugio; sencillamente de un hogar en común donde pasarán las horas del día en tanto sus padres atienden quehaceres laborales. Al mismo tiempo, las criaturas recibirán una formación...

Cundió en el vecindario la iniciativa del humilde y bondadoso sacerdote. Mediante prestación personal, donativos, ayudas de toda índole, se adquirieron los terrenos necesarios, se colocaba poco después la primera piedra en un acto de inolvidable emoción y comenzaban las obras. Y nuevas preocupaciones para el pater.

Hace pocos días nuestro hermano Jesús se ocupaba de esto en su sección "El Compostelano" del diario "La Noche". Refería los grandes problemas que rodean a don Ricardo y a la Casa del Niño. Pero son problemas que en el fondo no arredran al propulsor de esa obra de seguir adelante. Ayer nos decía:

"Vamos muy lentamente. Pero llegaremos a la meta. No tenemos dinero, sino deudas; mas éstas no meten prisas. Dan plazos ilimitados, margen para que la generosidad del pueblo nos ayude a pagarlas".

Dice don Ricardo, contestando a una pregunta, que no se celebrarán festivales a beneficio de la Casa del Niño. Entiende que los gastos casi dan la suma de los ingresos. "Quien lo da con generosidad no quiere nada a cambio..."

También nos habló del actual estado de las obras y hasta nos facilitó una fotografía, que ilustra esta crónicquilla. El edificio tendrá en total 28 metros de longitud y 12 de anchura. Lo que está preparado para cubrir son veinte metros de fondo.

Resignado, con infinita humildad, esperanzado al mismo tiempo, don Ricardo se despidió de nosotros repitiendo: "Debemos la mitad de los materiales empleados, pero los almacenistas, que son nuestros mejores colaboradores, prometieron esperar..."

Estoy seguro que por la mente de don Ricardo Antelo no pasó el propósito de hacer desde aquí un llamamiento en favor de la Casa del Niño, de San Lázaro. Pero por nuestra cuenta, así lo hacemos. Si esta ayuda también le es útil, se la ofrecemos de todo corazón.

José REY F. ALVITE

Agenda del día

Registro civil

Nacimientos: Adoración Iglesias y Barreiro; Manuel Pena y Landeira; María del Carmen Mallo y Miramontes; José Manuel Rey y Bao; Manuel Cambre y Figueroa y Eugenio García-Rodeja y Alonso.

Matrimonios: Juan José Moure y Antelo con Sabina Lucía Canedo y Varela; Ricardo Outes y Viqueira con Costancia Regueiro y Picón; Santiago Amigo y Vázquez con Angel Val y Iglesias y Elisardo Castro y Martínez con Herminda Ramos y Liñares.

Defunciones:Teresa Ares Iglesias, de 88 años; Servando Alvarez Hermida, de 53 años; Manuel Romero Rodríguez, de 18 años; Rosa María Camino Porteiro, de 3 años; Eleuterio Pereira Raíces, de 64 años; José Gutiérrez Rojo, de 42 años; Ramón Pereira Sánchez, de 71 años y Melchora Ferro Brea, de 52 años.

Farmacias de guardia

DE SANTIAGO

Durante esta semana estarán abiertas desde las nueve y media hasta las once de la noche, las farmacias de:

Doña Antonia Ferrín Moreira, Rúa de San Pedro, 61. Tel. 23-49.

Doña Emilia Alvarez, Rúa del Villar, 54. Tel. 12-29.

Doña Aurelia Costas Canoura, República Argentina (Ramírez). Teléfono 36-98.

A partir de las once de la noche corresponde:

Doña Irene Regueiro Lois, Casas Reales, 10 (Animas). Tel. 17-23.

LA BIEN COMPUESTA

Calefacción y televisión para San Lázaro

Grande fué nuestra alegría, al conocer la noticia. Siempre hemos sentido cierta predilección por el Sanatorio de San Lázaro. Allí se encuentran recluídos unos seres, hermanos nuestros, acariciados por el sufrimiento. Son los predilectos de Dios todos aquellos que padecen en sus carnes los dolores de la enfermedad, la caricia del Señor. Pero si ésta viene en forma de lepra o cosa similar, parecen más dignos de lástima; y mejor aún, de amor quienes, la sufren. Hemos estado en más de una ocasión en San Lázaro, y siempre nos ha impresionado la visita al mismo, porque, a parte de ver en los pacientes a un ser compuesto de alma y cuerpo, semejante a nosotros, hemos notado cierto olvido de aquel rincón por parte de los compostelanos, si bien se encuentra dicho Centro Sanitario en las mismas puertas de la ciudad, a la vera del Camino de Santiago.

Hace algún tiempo, en cierta manera, por intervención del autor intervención del autor de este comentario, un grupo de Hombres (y lo escribimos con letra mayúscula), por añadiduda Militantes de Cristiandad, conscientes de su condición de Miembros Vivos del Cuerpo Místico de Cristo, convencidos de que los enfermos de San Lázaro son auténticos hermanos nuestros, otros Cristos enfermos, impotentes, se comprometieron a visitarles cada semana y llevarles con su presencia , el consuelo y la resignación cristianos; y sobre todo, la comprensión, tan carente en los tiempos actuales. Pero no quedó ahí la labor de ese puñado de Hombres, unos cinco, sino, que han ido remediando eficazmente ciertas necesidades de los pacientes. Y ahora, ante la presencia de la estación invernal, viendo que los fríos harán de las suyas, se lanzaron a la empresa de gestionar en la Diputación Provincial la instalación de la calefacción para que los moradores del hospital de referencia puedan tener una vida más agradable, más en consonancia con su estado de salud. Más aún; dicho grupo, auténticos adalides de la Caridad y de la generosidad, se han propuesto donarles dos televisores, uno para los hombres y otro para las mujeres acogidas también en el establecimiento benéfico mencionado.

Ya debieran sobrar las palabras ante hechos tan significativos, dimanantes del amor a los hermanos por Aquel que todo lo ha dado allá en lo alto del Calvario. Porque no otra cosa mueve al indicado grupo de hombres apóstoles, por añadidura residentes fuera de Compostela. Sí, estos señores, no moran en Santiago. Todos los sábados por la tarde, acuden a San Lázaro, desde Villagarcía de Arosa, con el fin de visitar y remediar sus necesidades a los heridos por la enfermedad, en dicho casi centenario hospital de esta Compostela, la milenaria, amorosamente atendida por las Hijas de San Vicente de Paúl y perfectamente vigilados por el Equipo médico.

Fruto, pues, de estas visitas y estas actividades por parte del grupo de hombres citado, son referidas las gestiones de la instalación de la calefacción y de la donación por parte de ellos de los dos televisores, cuya compra es ya un hecho. Es un ejemplo que bien a la vista está, para que lo imitemos. Todo es querer.

¿Bien lo supieron comprender ese puñado de caballeros cristianos, Militantes de Cristiandad de la Perla de Ahosa... ¿No nos sonroja su gesto a quienes vivimos en Compostela...? Enhorabuena a los enfermos de San Lázaro. Nos alegramos muchísimo ante las mejoras citadas.

EULOGIO

Sección Femenina

Actos en memoria de José Antonio

Se ruega a las afiliadas a Sección Femenina de F.E.T. y de las J.O.N.S. la asistencia a los actos conmemorativos de la muerte de José Antonio que organiza la Jefatura Local , así como a la misa organizada por el Frente de Juventudes, que tendrá lugar, en la Iglesia de San Pelayo, a las 7'40 de la mañana.

La Sección Femenina rezará el Rosario en la Capilla del Pilar de la S.I.M. Catedral, a las tres y media de la tarde.

La asistencia a estos actos es obligatoria.

DOS ZORROS CAZADOS POR UN VECINO DE ENFESTA

Un vecino de Enfesta presentó en la Venatoria, Sociedad de Caza y Pesca, dos zorros que cazó cerca del gallinero de su domicilio.

Con anterioridad el zorro había cometido importantes daños en otros gallineros de aquella comarca

Sucesos locales

Colisión automovilística en la Avenida de La Coruña

En el cruce de la Avenida de Rosalía Castro y la Avenida de La Coruña, ayer noche tuvieron una colisión los autos de turismo matrículas P. O.-18903, conducido por don Miguel Piñeiro Acosta, que se dirigía a Villagarcía, y M-128360, desconociéndose la filiación del conductor. Este vehculo salía de la zona de la Residencia de Estudiantes.

El conductor del primero de los dos autos reseñados, invitó al del otro coche a comparecer en la Comisaría de Policía, negándose. Según se hace constar en la denuncia que aquél presentó después en dicha dependencia, respondió: "Ya sabe cuál es la matrícula del auto", continuando el viaje.

El denunciante tasó los daños registrados en su auto en cinco mil pesetas.

También resultó con desperfectos del coche que había continuado su marcha.

No se han registrado desgracias personales.

FUE RECUPERADA LA MOTO ROBADA EN OSEBE

En Cuntis ha sido recuperada la motocicleta que fuera robada por un joven en el ferial de San Martín de Osebe, recientemente.

La recuperación se llevó a cabo por familiares del propietario de la máquina.

ACCIDENTE DE TRABAJO

Ha sido internado en una Clínica, Valentín Riveiro Lagos, de 45 años, casado de Catoira (Pontevedra) que en accidente de trabajo se produjo una lesión de pronóstico menos grave.

LESIONADO POR UNA MOTO

Recibió asistencia Francisco Paz Santamaría, de 30 años, casado, de Santa Eugenia de Riveira que en accidente de moto se produjo fractura de extremidad proximal de tibia izquierda y lesión del plexo branquial del lado derecho y erosiones múltiples. Pronóstico menos grave.

ARROLLADO POR UN CARRO

Se le prestó asistenci facultativa a Ramón Rodríguez Barreiro, de 13 años, con residencia en Noya, que presentaba fractura de las diafisis tibial y peronea, lado izquierdo, al nivel de su tercio medio, pronóstico menos grave, lesiones producidas al ser arrollado por un carro.

LESIONADAS EN CAIDAS CASUALES

Ingresaron en el Hospital Provincial, Leonor Rey López, de 61 años de edad, vecina de Villamayor, con fractura de la pierna izquierda; y María López Domínguez, de 53 años de edad, domiciliada en Muros, con fractura de tibia y peroné derechos.

Ambas sufrieron caidas casuales.

Excursión escolar madrileña

Ayer por la mañana llegó a nuestra ciudad la excursión del Colegio de Primer y Segundo Enseñanza Nuestra Señora de María, de Madrid, integrada por cinco profesores y 58 alumnas.

Al frente del grupo, que recorre las poblaciones de España, figura la directora del expresado Centro, señorita Segura Corrochano.

Visitaron la catedral y los principales monumentos. En las primeras horas de la mañana de hoy continuarán por itinerario de las Rías Bajas y Vigo. Viaja en un moderno autocar.

La jira tiene carácter cultural.

La Audiencia, en Santiago

Hoy, ante la Sala Primera de lo Criminal, de la Audiencia Provincial, a partir de las once de la mañana, se verán las siguentes causas:

Por lesiones, instruida por el juzgado de Instrucción contra Juan Alende.

—Por infracción de la Ley de Circulación, instruida por el Juzgado de Negreira, contra Honorato Varela Suárez.

Actualidad Universitaria

Oposiciones en las Facultades de Derecho y Ciencias

Por Orden Ministerial se ha dispuesto la convocatoria a oposición libre de la Cátedra de Análisis Matemático segundo y tercero de la Facultad de Ciencias, de la Universidad de Santiago.

Igualmente, por Orden Ministerial, se ha convocado a oposición la provisión de la Adjuntía de «Derecho Administrativo y del Trabajo», de la Facultad de Derecho de esta Universidad, que publica el Boletín Oficial del Estado del día 17 del actual.

VISITAS EN EL RECTORADO

En su despacho oficial, el Rector, Dr. Echeverri, recibió la visita del Presidente, Magistrados, Fiscal y Secretario de la Audiencia Provincial de La Coruña (Sección primera), que ayer inició su actuación en esta Ciudad.

Igualmente recibió la visita de don José Luis de Azcárraga y Bustamante, Presidente del Sindicat. Nacional de la Marina Mercante, hasta hace unos días, Gobernador civil y Jefe provincial del Movimiento, de Lugo.

VIDA RELIGIOSA

LA CONGREGACION DEL SANTO CRISTO Y DE LA DOLOROSA

Son muy laudatorios los comentarios de los numerosos fieles que están concurriendo a la iglesia de San Agustín para participar del Novenario de las Animas. Ya de suyo piadosos estos cultos, especialmente característicos de este mes de noviembre resultan realzados en el templo de los Padres Jesuitas por su amplitud y belleza y por la seelección ornamental y litúrgica. Contribuye además al realce litúrgico la Escolanía de San F. Javier.

En la función del domingo expuso el Padre Galiño la conferencia titulada: "¿Qué será de nuestros difuntos?" y en la de ayer: "Lágrimas y esperanza de eternidad", alternando oportunamente los conceptos teológicos con los ascéticos siendo muy favorablemente comentados por el numeroso auditorio de mujeres y hombres.

Notas necrológicas

FALLECIMIENTO DE D. RAMON RODRIGUEZ PENIDO

En su domicilio de la Avenida de Coimbra falleció cristianamente, rodeado del cariño de sus nietos y otros familiares, el señor don Ramón Rodríguez Pinedo. La triste noticia impresionó mucho a las numerosas amistades del finado y de su apreciable familia.

Hoy se verificarán los actos de funeral y sepelio del cadáver.

Descanse en paz y reciban los deudos del finado nuestro sentido pésame.

FALLECIMIENTO DE D. JESUS SIXTO VARELA

A media tarde del domingo se sintió repentinamente enfermo don Jesús Sixto Várela, persona joven, muy conocida y apreciada en diversos sectores sociales de la ciudad. A pesar de los urgentes cuidados que le fueron aplicados, fallecía pocas horas después, habiendo recibido los Santos Sacramentos.

La inesperada y dolorosa noticia ha causado gran sentimiento al mismo tiempo que la natural sorpresa.

Desde estas líneas enviamos el pésame a la afligida esposa del finado, doña Herminia Sande Amenéiro, a los demás familiares y entre ellos a su hermano político el conocido industrial de la calle del Hórreo don Vicente Suárez.

FALLECIMIENTO DE DOÑA MELCHORA FERRO BREA

Confortada con los Auxilios Espirituales, en el día de ayer descansó en la Paz del Señor Doña Melchora Ferro Brea. Su muerte es motivo de honda condolencia en el amplio círculo de las amistades que tenía la finada, lo mismo que entre los amigos de su esposo don Ramón Iglesias Corral y de sus hijos Jesús y María. A todos ellos testimoniamos en esta nota necrológica la expresión de nuestro pésame.

COÑAC PARMENTIER

Le invita al fútbol

CALVO SOTELO, 1 - S. D. COMPOSTELA, 0

Ha resultado premiado D. Alejandro Noya Crespo. El agraciado puede recoger las entradas para el próximo partido en: COOPERATIVA DE HOSTELERIA, Azabachería, 29, antes del domingo.

GRAN SEMANA INTERNACIONAL DE CINE

en CAPITOL La pantalla de los éxitos

PATROCINADA POR EL CINE - CLUB

HOY A LAS 7'45 y 10'30

UN FILME DE ROBERTO ROSSELLINI

LEO GENN · GIOVANNA RALLI · SERGEJ BONDARTCHOUK · PAOLO STOPPA · RENATO SALVATORI

FUGITIVOS EN LA NOCHE

PRIMER GRAN ESTRENO

En la sesión de 7.45 hará la presentación de la película don JOSE CEPEDA ADAN de la Junta Consultiva del Cine-Club

(Autorizada mayores)

DESPACHO DE LOCALIDADES Y ABONOS EN TAQUILLA DE 12 A 1

Cine Avenida

LA PANTALLA TRIUNFAL

HOY

6 — 8 — 10.30

Continuación de Estreno y único día de exhibición de la extraordinaria película

ESCALA EN HAWAI

En CinemaScope

Warnercolor

HENRY FONDA

JAMES CAGNEY

WILLIAM POWELL

(Autorizada para mayores)

CAPITOL HOY en YAGO

GRAN ESTRENO correspondiente a la Semana Internacional

A las 7-45 y 10.30

"FUGITIVOS EN LA NOCHE"

de R. Rosellini

Leo Genn

Giovanna Ralli

DIA ESTUDIANTIL

Primer reesteno de la fastuosa película

"ESCANDALO EN LA CORTE"

En VistaVisión

Technicolor

Sofía Loren

Jean Gavin

(Autorizadas para mayores)

Los mejores ESPECTACULOS Siempre en PRINCIPAL

HOY: 5 — 7.30 y 10-30

Gran acontecimiento

Un film de entrañable contenido humano que apasiona y conmueve

"EDISON EL HOMBRE"

Con

Spencer Tracy

(Tolerada)

METROPOL

HOY: 5 — 7-30 y 10.30

Un tema audaz y violento narrado con impresionante realismo

"MUERTE AL AMANECER"

con Antonio Vilar y Nadia Gray

(Autorizada mayores)

Mañana: Marujita Díaz

"Y DESPUES DEL CUPLE"

SALON TEATRO

HOY: En sesión continua

Presenta

"CAPRI"

En Tecnicolor

Pases a las 4 — 7-45 y 10-15

Y

"SOLO PARA HOMBRES"

Pases a las 5.30 y 8-45

(Mayores)

SALA DE FIESTAS HOSTAL

TARDE Y NOCHE

LOLA CARMONA

TRIO DE ASES

Conjunto PARDO

Anunciándose incrementará sus ventas y su negocio prosperará. Nuestra sección de ANUNCIOS POR PALABRAS satisfará sus deseos.

NOTAS DEL REPORTER

Excavaciones en el Pico Sacro

El sábado por la tarde, los señores Cnamoso Lamas, Comisario del Patrimonio Artístico, y el también destacado arqueólogo, señor Bouza Brey (don Fermín), recorrieron la zona del jacobeo Pico Sacro, recogiendo piezas de cerámica en el terreno que, anteriormente a la acción de aquéllos, encontraron unos campesinos en el quehacer de preparar la tierra para una siembra.

Los hallazgos responden a la época romana y, al habla con el señor Bouza Brey, nos dijo que tal vez en este lugar existió un Castro. Si nos atenemos a la tradición de algunos hechos jacobeos, efectivamente en el Pico Sacro deben aparecer muchos objetos arqueológicos de importancia.

Nuestras noticias al respecto señalan que en la primavera habrá excavaciones en la zona del Pico Sacro y pueda que surja el proyecto de establecerallí una ruta jacobea, con fines turísticos, que funcione en el Año Santo de 1965.

UN PERIODICO PARA LA POSADERA

«Genio y figura», escribiría el historiador de Compostela al relatar los pasajes de la vida compostelana, en el aspecto universitario, en año 1962, allá por el siglo XXI.

Nosotros, que vivimos gracias a Dios este año, por ahora no vamos a nablar de la «criatura» cuando todavía no salió del uso de los pañales. Ahí la noticia singular, de un exponente de humorismo y su pimienta de retranca, que nos ofrece un periódico de circunstancias, al margen de todo procedimiento legal, hecho exclusivamente para la hacendosa patrona de una casa de huéspedes, de significación estudiantil.

Los pupilos que son tan sólo seis, han constituido la empresa y el cuerpo de redacción del periódico, con el «taller» en una de las habitaciones utilizando una máquina de escribir. Más adelante, para hacerlo semanal —es mensual— quizá se provean de una multicopista, dándole carácter oficial.

El periódico, que tiene el título «El Adoquín», consta de dos folios, tamaño revista y de momento carece de parte gráfica Uno de los de la redacción ha seleccionado dibujos de otras revistas, apropiados al caso, para sucesivos numeros.

El fin de la publicación, es suscitar en la patrona, para la cual dedicó el periódico un mayor celo y desprendimiento culinario, ilustrándola en los secretos de la cocina y en la política doméstica, para mejorar el menú y que el estómago de los pupilos no sufran los efectos de comidas recargadas de garbanzos y emplastos de arroz.

Hemos visto el primer número de «El Adoquín» y en verdad que su presentación atrae y su lectura es graciosa e irónica. Digámoslo todo.

De seguro que la señora patrona, que recibió el ejemplar por correo, en lo que para ella fué un motivo de cólera de momento, habrá comentado: qué buenazos son los muchachos. Pero también habrá reflexionado. ¿Qué puede una hacer si la vida está por las nubes?. Como madre, aunque los huéspedes no son sus hijos, tiene para ellos afectos vinculados con la maternidad, y no cabe duda, en sus soliloquios reconoce que los muchachos muchas veces, ante el plato, hacen gestos de desaprobación. Pero ¡cómo evitarlos!.

Tal vez, pronto, con la supresión de arbitrios, plausible medida dispuesta por la Superioridad, no solamente ésta y otras patronas, sino todas las amas de casa, ofrecerán alegrías, a la hora de la comida, a cuantos somos fieles practicantes de esta necesidad.

Otro día, les hablaré de las secciones del periódico «El Adoquín». Hoy, quede para ustedes uno de los textos de un anuncio que inserta. Dice así «Se precisa digestónico para un empacho de tres sardinas en escabeche».

Tiene Santiago en su ambiente estudiantil, interesantes facetas que motivarían muchas novelas al estilo de «La Casa de la Troya». Pese a la evolución del tiempo, en perfeccionamientos, subsisten cosas que son fruto de la trama del pasado, es decir, que por mucho que progresen las ciencias y el mortal vaya adquiriendo mayores ventajas, los modos y las costumbres, vamos heredándolas. A ellas, nos obliga un fermento, valga el decir, de la tradición.

¿Conocen ustedes Villa Patata? Es una hospedería que reclama la pluma de otro don Alejandro Pérez Lugín.

DOS SANTIAGUESES EN LA TELEVISION

Televisión Española, recientemente, nos presentó en uno de sus habituales programas musicales, un recital de dos intérpretes santiagueses, el flauta de la calle de Rajoy, Miguel de Santiago, acompañado de a pianista Alicia Pazos.

Miguel de Santiago, en breve y con su compañera, ambos residentes en Madrid, iniciarán una jira por España. Son dos muchachos tenaces, que se han propuesto triunfar. La Televisión, en una afortunada presentación, los ha mostrado a toda España. Ahora tan sólo resta que un organismo los apoye, para que no se pierdan sus ilusiones bien avaladas por el virtuosismo de su vocación y técnica.

PREFIRIO VER AL COMPOSTELA QUE A LOS ETERNOS RIVALES MADRILEÑOS

¡Hasta donde llega el fanatismo de un hincha de la S. D. Compostela! Sepan que el sábado, un santiagués fué invitado para trasladarse a Madrid en un turismo y con todos los gastos cubiertos por el anfitrión, para presenciar el partido Real Madrid - Atlético de Madrid

El regreso estaba previsto para el lunes

Rechazó la invitación alegando; no abandonaré a la S. D. Compostela en su encuentro con el Calvo Sotelo.

El sucedido ha sido muy comentado; ya puede la S. D. Compostela decir que tiene hinchas de calidad.

JESUS R. ALVITE

Sanatorio Nuestra Señora de la Esperanza

De las Hermanas de la Esperanza — Director: Dr. Luis Sánchez Harguindey

MEDICINA Y CIRUGIA - ESPECIALIDADES

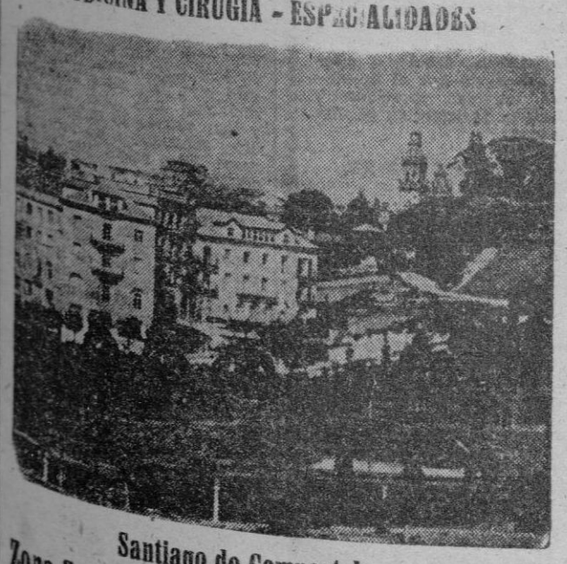

Santiago de Compostela

Zona Sur- Residencia — Teléfonos: 2205 - 2206 - 2207 Dirección: 1236

Pensiones de varias clases incluídas las de tipo económico

Información dirijanse a cualquiera de los teléfonos

ESTRENOS CINEMATOGRAFICOS

PRINCIPAL

«EDISON, el hombre»

Nacionalidad: Norteamericana.
Productora: Metro Goldwyn Mayer.
Director: Clarence Brown.
Intérpretes: Spencer Tracy Rita Jhonson Link Overmen, Charches Coburn, Gene Lockart.

«Edison, el hombre» marcó hace alrededor de veinte años, un paso decisivo en la carrera de un gran actor: Spencer Tracy, que, en la película de Clarence Brown encarne magistralmente la figura del genial inventor.

Pese a ser «reposición» no puede omitirse el hecho por nuestras pantallas de «Edison, el hombre», película declarada de interes nacional. La cinta de Brown está bien realizada técnicamente, teniendo en cuenta los medios. Es perfecta la interpretación y magnífica la ambientación.

Es posible que «Edison, el hombre» no se ciña fielmente a los hechos histórico, pero es evidente que ciertas imágenes constituyen un mensaje entrañable a los corazones de lo espectadores.

La película, rodada en blanco y negro, está tomada en discreta fotografía. — A. B. S.

YAGO

«ESCALA en HAWAY»

Nacionalidad: Norteamericana.
Productora: Warner Bross.
Director: Jhon Ford y Mervyn Le Roy.
Intérpretes: Henry Fonda, Willian Powell, Jack Lemman.

Ignoramos por qué Jhon Ford y Mervyn Le Roy tuvieron necesidad de hacer, de alimón, «Escala en Hawaii». Posiblemente para repartirse el caso. Si es así tuvieron un acierto.

Es de suponer que tanto uno como otro preferirán que «Escala en Hawaii» se pase por alto. No insistiremos, pues. —A. B. S.

CAPITOL

«El rifle del forastero»

Nacionalidad: Norteamericana.
Productora: Metro Goldwyn Mayer.
Director: Roy Rowland.
Intérpretes: Stewart Granger, Rhonda Fleming, Chills Wills.

Con ligeras variantes —era elemental, claro— en el desarrollo y desenlace distinto, «El rifle del forastero», interpretada por Stewart Grander se parece como gotas de agua a «Regreso del forajido» que presenciamos días pasados también en el Capitol, y que protagonizaba jac Palance y Anthony Perkins.

En la que hoy nos ocupa se dejaron a un lado los estudios sicológicos preocupándose más, Roy Rowland de los tiros y las peleas que en penetrar con profundidad en la personalidad de padre e hijo. Lo primero es, desde luego, mucho más efectivo para las taquillas.

Como drama del Oeste «El rifle del forastero» no aporta nada a la historia del cine. Tiene aislados aciertos pero, en conjunto, ofrece poco interés.

Discreta interpretación, adecuada al ambiente. La fotografía, en «metrocolor», a tono con el resto. — A. B. S.

Horario de misas

El horario de las misas de los domingos en los templos de Santiago es el siguiente:

CATEDRAL A las 7, 7'30, 8, 8'30, 9, 10 (cantada), 12 1 y a las 7 de la tarde

ANIMAS A las 6 5'30 6, 9'30, 10, 10'30, 11, 11'30 12 y 1.

SANTA MARIA DEL CAMINO A las 10 y tarde 6'30.

ANGUSTIA A las 8'30.

SAN BENITO. A las 10.

SANTO DOMINGO A las 11'30

SALOME A las 8'30, 9 y 12.

HUERFANAS A las 7'30 y 9.

SAN FELIX A las 9.

SAN PELAYO. A las 8'30.

IGLESIA UNIVERSIDAD A las 11'30 y 12'30.

SAN AGUSTIN: 7'15, 8, 8'45 9'30 10'15 11, 12, 1 y 8'15 tarde

SANTA SUSANA A las 9 y 11'30

SAN FRANCISCO: A las 6,30, 7,15, 8, 9, 10 (cantada), 11 12 una y a las 8'15 tarde.

SAN FRUCTUOSO. A las 8,30.

ASILO DE CARRETAS A las 8

ASILO DEL CAMINO NUEVO. Domingos y días festivos, a las 7,30 y 9,30. Los demás días de la semana a las 7,30

SAN MIGUEL A las 9 y 10,15

SAN ROQUE. A las 8.

CARMEN DE ARRIBA: A las 8,30.

SANTA CLARA: A las 8'30 y 9'30.

SAN CAYETANO Y PASTORIZA A las 8'30.

SAN JUAN A las 9,30.

SAN MARTIN A las 8.

COLEGIATA DE SAR: A las 8'30 y 11

SAN PEDRO: A las 8'30.

MADRES A las 8'30.

HERMANOS DE LA DOCTRINA CRISTIANA A las 9 y 11.

ENSEÑANZA A las 7'45 y 9'30.

DOMINICAS (Belvis): A las 8'30 y 11

SAN LORENZO: A las 9.

CARMEN DE ABAJO A las 9'30 horas.

SANTA MARTA: A las 10'30.

Parroquia de Conjo, a las siete

En punto muerto, la retirada de los bombarderos soviéticos de CUBA

Continúan abiertas las negociaciones para la liberación de los prisioneros cubanos

WASHINGTON, 19. — Funcionarios norteamericanos parecen hoy esperar que, de una forma u otra se salga pronto del actual punto muerto en el que se encuentra la cuestión de la retirada de los bombarderos soviéticos de Cuba.

En general, se muestran optimistas respecto a la aceptación de Nikita Kruschef a retirar los aparatos «II-28» que el presidente Kennedy considera como «armas ofensivas».

No obstante, si Kruschef retrasa su decisión —dicen los funcionarios— no podrá impedir la aplicación de medidas más rígidas en el bloqueo a la isla.

Esta cuestión de los bombarderos y otros aspectos de la crisis cubana han sido tema de las conversaciones entre el representante especial del presidente Kennedy, John J. Mccloy, y el ministro de Asuntos Exteriores adjunto soviético, Asilly Kuznetsof, celebrada ayer en Long Island, Nueva York, según se cree saber en círculos competentes. — Efe.

LA SITUACION DE LOS PRISIONEROS

NUEVA YORK, 19. — La crisis cubana no ha porducido el fin de las negociaciones para la eventual libertad de los 1.113 prisioneros cubanos en poder de Fidel Castro, pero las conversaciones están siendo retenidas en La Habana.

El abogado de Nueva York, James B. Donovan, representante del comité de las familias cubanas para la liberación de los prisioneros ha manifestado ayer que tres miembros del comité llegarán a Nueva York, procedentes de La Habana, para conferenciar con él sobre el progreso de las conversaciones.

Donovan declaró que «las negociaciones se han mantenido abiertas en espera del desarrollo de las acontecimientos internacionales». — Efe.

CUSTODIADA, LA EMBAJADA CUBANA EN MEJICO

MEJICO, 19. — Fuerzas de la Policía mejicaa custodian hoy la Embajada cubana, tras haberse descubierto ayer en el interior del edificio cinco bombas sin estallar.

El hallazgo de los artefactos se ha producido tras las explosiones que se produjeron el sábado por la noche en la Embajada soviética, la cual está también custodiada por la Policía. — Efe.

LECHUGA PROTESTA POR LA DETENCION DE UNO DE SUS SUBORDINADOS EN NUEVA YORK

NUEVA YORK, 18.— Carlos Lechuga, jefe de la Delegación cubana en las Naciones Unidas, ha manifestado que él pedirá a las Naciones Unidas que "comprueben cómo se llevan a efecto los acuerdos sobre inmunidad diplomática" en relación con el caso de la detención de un cubano.

En una declaración a la prensa, Lechuga también acusó al F.B.I norteamericano de brutalidad en la detención de Roberto Santiesteban Casanova miembro de la Delegación cubana en las naciones Unidas.

Lechuga siguió diciendo que Santiesteban había sido "brutalmente golpeado" y que la detención "era una maniobra que él debía rechazar como falsa y ofensiva".

LA VERSION DE "RADIO HABANA"

MIAMI, 18.— La radio oficia del Gobierno cubano ha dicho que "no tiene fundamento la detención de tres cubanos en Nueva York".

Estos hombres —dijo "Radio Habana"— fueron detenidos para compensar el mal efecto creado por la detención en Cuba de dos agentes de la "Central intelligence Agency" que estaban ocultando dinamita en las minas de Matahambre".

CUBA PROHIBE LOS VUELOS CIVILES SOBRE SU TERITORIO

NUEVA YORK, 18.—El Gobierno cubano ha prohibido hasta nueva autorización todos los vuelos civiles sobre territotoria de Cuba, según informa una emisora de Radio neoyorquina.

La emisora añade en su anuncio que la prohibición fué difundida ayer por "Radio Habana" y escuchada en las emisoras de Cayó hueso. (Efe)

BARCO ABANDONADO POR SU CAPITAN

HAMBURGO, 18.— El capitan y dos tripulantes del mercante cubano "Bahía de Nipe" y han pedido refugio político.

Un representante de la Policía informa que los tres hombres abandonaron el barco la semana pasada en Hamburgo que el navío zarpó el jueves a mando del primer oficial. (Efe)

Duro mes de noviembre en Inglaterra

LONDRES, 18. — Intensas nevadas y fuertes vientos helados han azotado hoy a Inglaterra provocando muertes y amenazando a la navegación en el más duro mes de noviembre desde hace diez años.

El número de muertos se eleva hasta el momento a diez. Diecinueve pescadores han desembarcado en la isla de Farne sufriendo síntomas de congelación y después de luchar durante veinticuatro horas contra una tormenta. Se teme que ocho hombres hayan perecido al volcar la lancha en que navegaban con el fin de salvar a la tripulación de un pesquero cerca de Seadhman. El buque logró llegar a puerto . — (Efe).

Advertencia de EE. UU. al M.C.E.

Debe aumentar sus compras de productos agrícolas norteamericanos

PARIS, 19. — Los Estados Unidos han advertido hoy a los países del Mercado Común Europeo que deben mantener y aumentar sus compras de productos agrícolas norteamericanos o enfrentarse con la posibilidad de represalias económicas.

El Gobierno norteamericano pide al Mercado Común que ejerza una "gran responsabilidad moral y práctica" en la imposición de aranceles contra las importaciones agrícolas procedentes de los Estados Unidos.

"La continuada unidad y fuerza del mundo occidental depende del mantenimiento del comercio internacional", advierten los Estados Unidos.

El punto de vista norteamericano ha sido dado a conocer por el secretario estadounidense de Agricultura, Orville L. Freeman, en un discurso pronunciado en una reunión ministerial del Comité agrícola de la organización para cooperación económica y desarrollo. — Efe.

La Artillería soviética, capaz de destruir en vuelo los proyectiles dirigidos

MOSCU, 18.— El periódico «Sovietskaya Rossiya» (Rusia Soviética) insiste en su número correspondiente al día de hoy en que Rusia ha resuelto el problema de destruir en vuelo los proyectiles dirigidos enemigos antes de que alcance su objetivo.

El artículo apareció en el periódico y coincide con la celebración del «día de la Artillería».

El coronel Kariofili, por su parte ha manifestado igual circunstancia pero sin dar más explicaciones. La Agencia «Tass» aseguraba ayer que la Artillería rusa puede derribar a cualquier clase de aviones que vuelen «harta por encima de los veinte mil metros, incluyendo U-2 de espionaje» Efe

LA NOCHE se vende en Santa Comba en el Comercio de a Voa de Don Manuel Otero Turnes, Admón. coches Finisterre

RAINIERO DE MÓNACO PROCLAMARÁ UNA NUEVA CONSTITUCIÓN

Las mujeres tendrán derecho a voto y podrán ocupar asientos en el Consejo Nacional

MONTECARLO, 19. — La población monegasca se prepara para celebrar hoy el Día Nacional con la perspectiva de una pronta reanudación de las negociaciones con el Gobierno francés en relación con la disputa sobre impuestos surgidos entre ambos países.

Aunque no se tiene confirmación oficial de la noticia parece ser que las autoridades de Mónaco han dado su conformidad a la propuesta francesa de reanudar las conversaciones que, como es sabido, quedaron interrumpidas en París el pasado mes, antes de que una crisis económica de cuatro días de duración fuese provocada en Mónaco por las autoridades aduaneras francesas.

Por otra parte, el Príncipe Rainiero está ultimando los preparativos para la proclamación de una nueva Constitución, más liberal, en el Principado, después de celebrar consultas con altos funcionarios franceses.

En círculos dignos de todo crédito se asegura que la Constitución será proclamada en los primeros días de diciembre. Aun cuando no se han facilitado detalles sobre la misma por los cauces oficiales, se tiene entendido que, por primera vez en la historia monegasca, las mujeres tendrán derecho al voto y podrán también ser elegidas para ocupar asientos en el Consejo Nacional de Mónaco, el cual ha dado ya su aprobación en principio a la nueva Constitución esperada. — (Efe).

Epidemia de encefalitis en COLOMBIA

BOGOTA, 18. — Las autoridades sanitarias de Colombia están haciendo frente a una epidemia de encefalitis equina que afecta a la población indígena en la península de Guajira.

El virus diezmó primeramente a la ganadería de las tribus guajiras y luego comenzó a efectar a los habitantes de esa zona. Informaciones de prensa señalan que unas 1.200 personas se encuentran afectadas por la enfermedad y que hasta la fecha han fallecido unas cien personas.

Los mismos despachos de prensa indican que la epidemia llegó de Venezuela, país donde se afirma que ha causado numerosas víctimas. — (Efe).

OSNABRUECK (Alemania) Occidental), 18 — Antonio Hernández Córdoba, de 32 años minero español que trabajaba desde hace algún tiempo en Alemania Occidental resultó muerto anoche cuando viajaba en el tren de línea Colonia-Bremen, al abrir por confusión la puerta del vagón creyendo que era la del lavabo del coche y caer a la vía.

Se dirigía a Elmshorn en donde proyectaba trabajar como jardinero, según han informado sus compañeros de viaje a la policía. El cuerpo de Hernández Córdoba, ha sido encontrado hoy junto a la vía del tren cerca de Osnabrueck

Se hundió un pesquero en el puerto de Marín

Pereció su contramaestre

PONTEVEDRA, 18.— A media noche, en el puerto de Marín entraron en colisión los pesqueros "Río Oria" propiedad del armador don Francisco Pérez Crespo, y "Justiniano", del que es propietario Antonio Matríñez. Al "Río Oria" se le abrió una vía de agua y se hundió rapidamente. La tripulación logró salvarse, no así el contramaestre, Eugenio Pide del Paso de 44 años, que pereció ahogado; su cadáver, no había aparecido todavía a primera hora de la tarde. En su búsqueda se ocupan tres hombres ranas de la base naval de Marín.

Los supervivientes, que fueron recogidos por la tripulación del "Justiniano", han ingresado en el hospital de la Escuela Naval. (Cifra)

Anúnciese en EL CORREO GALLEGO

ANUNCIOS POR PALABRAS

ALQUILERES

SE ALQUILAN máquinas de escribir. Talleres El Arco. Plaza del Instituto, 6.— Teléfono 3261.— Santiago.

SE ALQUILA piso céntrico amueblado para extranjeros. Razón esta Administración. — Santiago.

AUTOMOVILES

TAXIS, Bar Compostelano, Teléf. 1013 Cafetería Yate, Teléfono 2401. Particular. 2063. — Santiago.

VENDO Biscúter. Facilidades pago. Comercial Regueiro. Plaza España ,16-17. Ferrol. Teléf., 1226.

COMPRA-VENTA

COMPRO todo: muebles, ropas. Canalejas, 142. Teléfono 2506 — Ferrol

MAQUINAS coger puntos medias. Mayor garantía elevador reducido,. marca Delfe. Talleres El Arco. Instituto, 6.— Teléfono 3261. — Santiago.

VENDO comedor mobiliario, perfectas condiciones. Razón esta Administración.- Santiago.

SE VENDE cafetera dos grupos y caldera. Razón Canalejas, 207-209, bajo derecha. — Ferrol.

SE VENDEN eucaliptos. Informes: Calle Nueva Caranza, 66. — Ferrol.

DEMANDAS

NECESITO Agente ventas, Comercial Regueiro. Plaza de España, 16-17. Ferrol.

FINCAS

VENDO finca inmediata San Lázaro, casa edificaciones, manantiales 67 ferrados Razón: Gippini Castro, 11. — Santiago.

CASA céntrica en Santiago vendo. Pisos libres. Llave en mano. Razón esta Administración de 4 a 7 tarde.

¿QUIERE vender su casa? Roca, seriedad, garantía, solamente Agencia Roca, Ferrol.

VENDENSE casas con pisos libres, sitios céntricos. Informese Agencia Roca.- Ferrol.

VENDESE primer piso, dando frente Plaza de Armas, libre. Agencia Roca.— Ferrol.

VENDESE tres plantas, precio pesetas 150.000, Agencia Roca. — Ferrol.

VENDESE casa tres plantas, una libre, precio 125.000 pesetas. Agencia Roca.- Ferrol.

VENDESE segundo piso y desván, calle Canalejas, precio 140.000 pts. Agencia Roca. — Ferrol.

VENDENSE pisos zona ensanche, moderna construcción acogidos bonificaciones tributarias. Informes: «Ouro» Agente Propiedad Inmobiliaria, Rúa del Villar, núm. 31 - Santiago

ARRIENDASE bajo calle Dr. Teijeiro. Informes Abogado señor Quintana, Rúa del Villar, 31-2.º — Santiago.

SE VENDE casa, dos plantas y bajo libres. Informes, Café Bar Gran Vía, los lunes de 9 a 11, jueves de 2 a 6 y domingos de 2 a 6. — Santiago.

OFERTAS

SE OFRECE chófer con carnet de primera. Razón Residencia, Colegio Mayor Generalísimo Franco.— Santiago.

TRASPASOS

TRASPASO bajo comercial en Ruedas, núm 1. Razón: Ruedas, 1-3.º — Santiago

TRASPASASE imprenta en plena producción por no poder atenderla, facilidades de pago. Informa Ouro, Rúa del Villar 31-1.º — Santiago.

TRASPASO negocio con vivienda. Rúa San Pedro, 8.— Santiago.

TRASPASO por poca renta. Razón esta Administración. Santiago.

VARIOS

OCASION. Por ausencia vendo fábrica metalúrgica con local 200 m2., sitio céntrico Producción vendida, facilidades pago. Teléfono 2872 — Ferrol

PELETERIA. Avenida del Generalísimo, 58-64. Escalera B-9, núm. 2. — Ferrol.

REPRESENTANTE artículos propagandas diversas solicito. Buena comisión y participación en beneficios. Escribir: Reclamos. Apartado 18. Villalba (Lugo).

«¿CUÁL VA A SER EL FUTURO DE FIDEL CASTRO?»

Carta de Washington

«A la corta o a la larga tendrá que desaparecer de Cuba», dice la Prensa norteamericana

ES UN «CÁLCULO» MALO DE EXPULSAR

WASHINGTON.— (Crónica C. A. M; especial para EL CORREO GALLEGO).—

—¿Cuál va a ser el fruto de Castro? Ese problema lo plantea en general toda la Prensa americana en columnas y editoriales. No creen que el bloqueo americano en constante progreso y el alejamiento ruso pueda aguantar mucho tiempo en La Habana.

—A la larga o a la corta —dicen— Castro tendrá que irse y desaparecer.

Desde luego que así sucederá ciertamente, sobre todo con reconocimiento de que puede terminar así siquiera a la larga, lo que tiene cierto tomo perogrullesco, pero...

Hemos comparado otros días a la crisis de Castro, con una neuralgia para los americanos, de esas que van y vuelven, pero no desaparecen del todo. Hoy se nos ocurre que Castro, es para los americanos como uno de esos cálculos de hígado o de vejiga; para echarlo costará lo suyo, y será la operación lenta y laboriosa, a no ser que acudan a la cirugía de la intervención armada. Norteamérica —podemos decir— por ese Castro, tiene mal de piedra.

CASTRO PERMANECE

Y permanece más tieso y flamenco que nunca. Se ha mantenido solo casi frente a las razones de Mikoyan, seguramente tan convincentes, como las de los americanos.

—Rusia —dice en tono confidencial la Prensa de Washington— está soltando lastre respecto a Cuba y día llegará que lo deje a la deriva, confiado a su propia suerte.

Fidel Castro cuando prestó juramente como primer ministro

Claro está que por muy optimistas que sean los americanos, sobre todo los columnistas y diarios de partido, empeñados en sacar los máximos balances a favor de eKnnedy, la verdad es que Rusia no es de fiar. Hace uso de la ducha escocesa y lo mismo suelta el grifo del agua tibia, llevándose los cohetes y hasta los bombarderos que les obsequia con un jarrazo de helada, pidiendo a la vez que se vayan de Guantánamo o que les dejen a ellos construir un puerto pesquero una especie de sucedaneo de puerto militar en Cuba.

Y al final, tan duro es Castro como los rusos. Cada paso atrás que les haga dar Norteamérica, les costará un gesto de amenaza, un amigo de invasión o de guerra, como quien aleja a una bestia, que lo mismo da que sea un oso blanco de las estepas que un chacal de zonas templadas.

ADEMAS, LA OPERACION NO VA A SER TAN FACIL

La crisis cubana puede tener otras prolongaciones.

Unas en dirección a la misma Rusia: No están todos muy acordes en Moscú con el papel nada gentil que les hace jugar a los rusos, sobre todo los mariscales del Ministerio de Defensa, con esas retiradas sin gloria alguna. Se lo han dicho de forma que nos hemos enterado desde fuera en «Estrella Roja», lo cual dada la discreción soviética no deja de ser muy elocuente. Aparte de que en el mundo del Telón de Acero ese paso atrás ha quebrado el prestigio ruso.

Tiene prolongaciones en la lejana China. China se comporta de forma brutal:

—«Si alguien se bate en retirada frente a los americanos o inclina el espinazo ante ellos para mendigar la paz del pueblo a costa del mismo se pone de lado de los imperialistas y es un cobarde».

No da nombre, pero señala de forma implacable a Kruschef.

HAY OTRA ESCAPATORIA PARA CASTRO

Y está dentro de la misma América no estadounidense. Verdad es que día tras día hay despachos de Prensa dados por agencias americanas, según los cuales toda América forma un frente único contra Castro.

No es cuento todo pero en parte sí. A los países americanos no les agrada que ningún país europeo ponga de nuevo allí el pie y más que lleve allí la guerra nuclear; pero por lo demás el Canadá lleva las finanzas cubanas. Méjico, alienta a Castro. Brasil está con él etc. Y aun en países como la Argentina, Castro es bandera de libertad frente al imperialismo americano, que no es ningún cuento precisamente.

Nada: ese hombre es un cálculo malo de expulsar de América.

UBALDO DE LEON

OBSERVADORES NO CATÓLICOS

Los observadores no católicos que asisten al Concilio Ecuménico han celebrado una reunión para estudiar los problemas y situaciones que plantea el desarrollo de la magna asamblea de la Iglesia. En la fotografía vemos al Dr. Wright de la Unión de Seminarios Teocatólicos, de Nueva York; el reverendo Pawley, del Seminario de Roma y el Obispo de Ripon, de Inglaterra, todos ellos pertenecientes a la iglesia anglicana.

(FOTO EUROPA PRESS)

Brechas en el Mercado Común

Los ingleses, dispuestos a entrar en tropel con su «Grupo de los Siete»

Carta de LONDRES

LONDRES. --- (Crónica C.A. M., especial para EL CORREO GALLEGO).

El Mercado Común está en vías de construcción, marchando ciertamente adelante, pero constantemente se abren brechas en el edificio que acusan la escasa solidez del mismo o a lo sumo no dejan de denotar su extraordinaria lentitud.

El año 1962 entró con una victoria para Francia. Esta se empeñó en obtener para su agricultura el monopolio del abastecimiento de Europa y tras quince días de terribles esfuerzos violentamente sacó lo que quería.

"Nada violento es durable", dice un axioma meafísico y un aforismo moral. Y a la vista están las hechos: holandeses y alemanes quieren volver sobre aquel acuerdo con gran indignación de París, que se llama a engaño y hacen de la ratificación de ese acuerdo al menos en principio la condición "sine qua non" para proseguir negociando.

INGLATERRA

Son estas complicaciones derivadas de ese forcejeo de entrar Inglaterra en el Mercado Común. Quiere Londres entrar allí un poco de tropel, primero con los "Siete de fuera", como se llama a la agrupación rival que ella se construyera frente al Mercado Común. Y luego, si es posible, con el mayor número de países de la Commmwealth, con Nueva Zelanda. Es ésta bella y lejana isla la huerta de privisión y el jardín de recreo de los grandes amantes del campo ingleses, y tienen interés en salvarla; aun cuando Inglaterra entre en el Mercado Común.

Inglaterra no se aviene a otorgar a Francia el monopolio de sus adquisiciones agrícolas. Y esto trae a mal traer a ingleses y franceses.

El campo francés es muy caro, el más caro de Europa y caros, por tanto, sus productos. Si éstos han de entrar en Inglaterra, disputarían el campo a las importaciones, en especial de Nueva Zelanda. Y no les conviene: es tirar contra los mismos ingleses que, al final, son los propietarios de las explotaciones agrícolas de aquella isla extraordinaria del Lejano Pacífico.

Inglaterra ha traído a la mesa de Bruselas una serie de proyectos, que se extienden hasta los países negros de Africa.

Por su parte, Francia ve también en Africa su posibilidad de ampliar su influencia dentro de Europa, sirviendo de intermediaria entre los Seis y las naciones innumeras, que han salido de su tutela al otorgarles la independencia. Juega, como se ve, Francia en numerosos tableros.

Inglaterra viene cargada de compromisos. Ha prometido a los Seis que formen con ella el Grupo de los Siete que tanto si entra, como si no, jamás abandonará a los que han vivido con ella esta nueva guerra económica.

Francia es la más recalcitrante: cree que a medida que gane en extensión, el Mercado Común, perderá notoriamente en fuerza, y de una organización compacta, tanto económica como política, con que se soñó, saldrá un engendro nada bello ni perfecto.

OTROS PAISES

Inglaterra preside a los Siete, pero este grupo económico es poco compacto. Suiza, Austria y según otro país como Finlandia, se proclaman más bien neutralistas, y aun cuando lo quieren, no podrán exponerse a las furias de los rusos. Son países por definición neutrales, sin permitírseles vacilaciones de ninguna duda.

Siempre hemos visto difícil la existencia de un pacto común de naciones, como el que forman los Seis, pero si bien de hecho éste existe, se cuartea constantemente y necesitan los países grandes acudir allí mismo para sacarlos adelante.

Esta semana puede ser de vital importancia para el Mercado Común. Es de tener que el vecino de la URSS, Helsinki, no se vea libre de presiones, lo mismo que Suiza, Austria etc, naciones siempre sujetas por razones de prudencia a esas presiones.

LOPEZ MACMILLAN

RINCON AMENO

VENGANZA

Una actriz supo que cierta compañera suya con la que no tenía apenas trato hablaba mal de ella siempre que se presentaba ocasión.

Por fin se encontraron en una fiesta, y la actriz fué presentada a su enemiga.

—Creo que ya nos hemos visto en alguna ocasión —dijo ésta.

—Cierto respondió la actriz—. Hace ahora precisamente dos años. Las fisonomías se me borran y no las recuerdo pero en cambio no se olvida nunca un vestido al que haya visto una vez.

QUE HACER

El guardián de un parque zoológico inglés le escribe al director que está en vacaciones en España, y le dice:

—«El chimpancé John nos preocupa. No come y está muy triste. Creemos que es por la soledad y que necesita un compañero de su especie. ¿Qué podemos hacer mientras usted está ausente».

ESCRIBIR Y REFLEXIONAR

Un escritor hablando con un compañero suyo de las costumbres o las manías de los siervos de la pluma decía:

Yo tengo la costumbre de estirar las piernas debajo de la mesa cuando reflexiono; y de recogerlas, en cambio, en cuanto me pongo a escribir.

—De lo cual deduciremos— dijo el compañero— que cuando usted escribe no reflexiona.

TODO PREVISTO

Una señora entra en una armería para comprar una pistola. Le ofrecen una silenciosa.

—Me parece muy cara —opina la señora.

—Pero tenga en cuenta —dice el dependiente— que con esta pistola le entregamos un documento que le garantiza el diez por ciento de descuento de un abogado nuestro de gran categoría.

LOGICA DESOLADORA

Hablan dos amigas. Una dice:

—Cuando se es hermosa, se corre el riesgo de tener muchas aventuras sentimentales, y penas del corazón. Es duro, pero al fin pasan...

—¡Ya! —interrumpe la otra suspirando—. Pero cuando se es fea no se tiene ocasión de tener aventuras y dolores, ¡y eso no pasa nunca!

Noticiario cinematográfico

Películas francesas de montañas

PARIS.— «La neige est noire», «Ski total» y «Voici le ski», han sido las películas francesas seleccionadas para participar en el XI concurso internacional de películas de montaña y exploración «Ciudad de Trento», en el que tomaron parte diecinueve naciones.

FINALIZO EL BOICOT A PELICULAS MEJICANAS

EL SALVADOR.— Ha sido ordenado por el ministro de Hacienda de El Salvador el «descongelamiento» que pesaba en este país sobre las películas mejicanas, cuya programación estaba prohibida a raíz del incidente provocado por Elvira Quintana, quien se negó a trabajar ante el público salvadoreño.

AHORA, MATRIMONIO

PARIS.— Un productor francés ha contratado al actor italiano Marcello Mastroniani para ser el intérprete de «Matrimonio a la francesa». La película será dirigida uor Michael Boisrond.

LOLA FLORES FILMARA EN MEJICO

MADRID.— Lola Flores filmará en Méjico «Amor y Música», a la que seguirá otra en los estudios madrileños con «El Cordobés» de oponente El título de esta segunda película será «El embrujo de Sevilla».

ALONSO VEGA, REGRESA DE LISBOA

MADRID. — De Lisboa, donde ha permanecido una semana en viaje oficial ha regresado el ministro de la Gobernación, don Camilo Alonso Vega, que aparece en nuestra fotografía en el aeropuerto de Barajas. — (FOTO EUROPA PRESS)

El Vaticano II, primer Concilio que estudiará el Apostolado Seglar como tema concreto

Por Martín WORK

(Director del Consejo Norteamericano de Hombres Católicos).

EL Vaticano II es el primero de los 21 concilios generales de la Iglesia llamado a considerar el apostolado seglar como un tema concreto.

Hace dos años y medio, cuando Su Santidad el Papa Juan XXIII anunció la formación de diez comisiones preparatorias del Concilio, decidió que una de ellas se dedicara al Apostolado Seglar, nombrando para presidirla al Cardenal Fernando Cento, miembro de la Curia Romana y conocedor de muchos países donde vivió como diplomático de la Santa Sede.

La comisión quedó integrada por obispos y sacerdotes de diversas partes del mundo, todos ellos conocedores del apostolado seglar.

Sin embargo, como reconoció el Cardenal Cento, la comisión carecía de precedentes históricos que sirvieran de punto de partida para su tarea. De todas formas trabajó dividida en tres subcomités: uno dedicado a nociones generales del apostolado seglar, otro a acción social, y el tercero a la labor organizada de la beneficiencia.

El término "nociones generales" incluye la consideración de la naturaleza del apostolado seglar, de su estructura y de la terminología correspondiente.

¿Reforzará el Concilio el concepto de Acción Católica como organización propiamente dicha? ¿Ha de quedar el término reservado a las organizaciones que se denominan así, como ocurre en Italia, España y diversos países iberoamericanos? ¿O puede aplicarse a todas las organizaciones seglares dependientes del obispo diocesano, o de la Jerarquía de un país cuando se trate de organizaciones nacionales?

En su alocución de 1957 al II Congreso Mundial de Apostolado Seglar, Pío XII indicó que había bastante confusión sobre estas materias y encargó a las organizaciones seglares el estudio de esas y otras cuestiones.

NO SE DETERMINARA UNA ESTRUCTURA ORGANIZATIVA DE LOS LAICOS

La Oficina Central para los Congresos Mundiales de Apostolado Seglar, con sede en Roma, recibió ya las conclusiones sobre dichos estudios; pero hasta el momento no hubo respuesta auténtica en lo referente a terminología, estructura y definición.

El Cardenal Cento aseguró en una reciente entrevista por radio que el Concilio no determinará una estructura organizativa de ámbito mundial para los reglares. "Variedad dentro de la unidad", dijo será la línea a seguir por el Concilio.

Las organizaciones católicas internacionales esperan por su parte directrices del Concilio. Hay actualmente unas 35 de esas organizaciones agrupadas en la Conferencia de Organizaciones Internacionales Católicas. ¿Qué papel y qué función tienen en una sociedad cada vez más internacionalizada? ¿Qué directivas son necesarias para que influya su gran potencial cristiano en las instituciones que determinan la acción mundial de los organismos gubernamentales e intergubenamentales?

El papel de la mujer no sólo en el apostolado seglar, sino en la propia Iglesia, es otra cuestión importante y de actualidad. ¿Reconocerá el Concilio la creciente influencia que ejercen las mujeres bien preparadas y dedicadamente ejemplares, y lo que suponen en potencia para la misión de la Iglesia?

La sugerencia de que se establezca en el Vaticano una congregación de apostolado seglar, constituye una cuestión decisiva de ámbito internacional. Si se logra esto, el movimiento quedaría equiparado a otras actividades esenciales de la Iglesia.

Tal cosa parece improbable, debido a diferentes factores, entre ellos el de que el apostolado seglar supone una actividad "horizontal", que comprende áreas bajo la jurisdicción de distintos organismos vaticanos.

POSIBLE COMISION PONTIFICADA DE APOSTOLADO SEGLAR

No obstante quizá se encuentren otras formas para establecer la posición del apostolado seglar en el Vaticano.

Entre las soluciones posibles se habla de la creación de una comisión pontificada, similar a la del cine, la radio y la televisión. Cabe suponer que habría seglares en esa nueva comisión, con lo que de hecho resultaría lo más parecido a la idea de un "senado laico", dentro de lo que de momento cabe esperar.

El apostolado seglar es por otra parte inseparable del sacerdotal. Los dos, aunque distintos, están íntimamente relacionados. El Concilio puede ilustrar sobre la misión de los sacerdotes en relación con el apostolado seglar. ¿Cómo sirven mejor, de capellanes, consiliarios o directores? ¿Cuál es la función del párroco como pastor de los "apóstoles seglares" de su parroquia? ¿Cómo han de servir los sacerdotes los movimientos organizados de apostolado seglar, inspirándoles y facilitando a sus miembros dirección espiritual?

Parece razonable concluír que el Concilio legislará relativamente poco respecto al laicado, limitándose a hacer una síntesis creativa de las enseñanzas pontificias de los últimos 50 años.

El apostolado seglar, tal como nosotros lo imaginamos, carece aparentemente de suficiente madurez en la mente universal de la Iglesia para definir en este tiempo una cristalización concreta.

EL CORREO GALLEGO