El Ideal Gallego

Año XXXIII.—Núm. 9.813.—Avnida de Rubine, 10. LA CORUÑA, MARTES, 3 MAYO DE 1949 Precio: 50 céntimos ejemplar

El catorce finalizará la Asamblea de la O.N.U.

FLUSHING MEADOW, 2.— La Mesa de la Asamblea general de la ONU, ha aprobado el 14 de mayo como fecha tope para la ultimación de los trabajos de la actual sesión. Rechazó una propuesta rusa para que la queja de la India contra Sud-africa pasase del orden del día de la Comisión Política ordinaria al de la segunda o pequeña Comisión política.

La fijación de la fecha de 14 del actual para terminar la labor de la sesión se hizo a propuesta del presidente, Herbert Evatt, por 14 votos a favor, dos en contra—los de Rusia y Polonia—y una abstención. El soviético Malik defendió la fecha del 18 de mayo como más próxima posible si la Asamblea había de estudiar todos los temas de su orden del día.

La petición rusa relativa a la queja india contra el Gobierno sudafricano fué rechazada por seis votos contra cuatro y tres abstenciones.—(EFE).

Coronación de la Virgen de Guadalupe en París

PARIS.— Solemne momento en que el Cardenal Suhard, Arzobispo de París, procede a la coronación de la Virgen de Guadalupe en la Catedral de Notre Dame, en presencia del Arzobispo de Méjico, Monseñor Martínez, de otros prelados mejicanos y de 200 peregrinos de dicho país

(Foto CIFRA).

TEMPORAL de agua y nieve

LERIDA, 2.—Debido a las recientes nevadas, ha quedado nuevamente cerrado el puerto de la Bonaigua, de Esterri de Aneo a Viella.—(CIFRA).

* * *

LERIDA, 2.—Durante todo el día de hoy llueve copiosamente en la capital y provincia. Las precipitaciones son considerables. El cielo continúa encapotado y la lluvia persiste.—(CIFRA).

* * *

OVIEDO, 2.—A causa del temporal de nieve, han sido cerrados los pasos por carretera de todos los puertos asturianos que limitan con León. En el resto de la provincia llueve copiosa e intermitentemente desde hace varios días.—(CIFRA).

* * *

TARRAGONA, 2.—Hasta las cuatro de la tarde ha estado lloviendo incesantemente sobre esta capital. La cantidad de agua recogida asciende a 21 litros por metro cuadrado. — (CIFRA).

* * *

SEGOVIA 2.—Después de varios días de frío intenso ha caído una ligera nevada seguida de abundante lluvia. En la Sierra de Guadarrama la nevada ha sido bastante copiosa.—CIFRA.

CONCURSO DE COROS Y DANZAS

Se celebró con éxito rotundo el festival folklórico organizado por la Sección Femenina con vistas al concurso nacional de Coros y Danzas. El numeroso público que abarrotaba el teatro premió con prolongadas ovaciones la actuación de las muchachas. En el grabado, el Grupo de Danzas de El Ferrol del Caudillo al que, por su arte, sin duda alguna le esperan los mayores triunfos.

(INFORMACION EN LA PLANA 4.ª)

Se han cumplido los veintiún años de la benéfica gestión de Oliveira Salazar

Mejoraron las finanzas, se elevó el nivel de vida y disminuyó la mortalidad

LISBOA, 2.—(CRONICA DEL CORRESPONSAL DE LA AGENCIA LOGOS, PEDRO CORREIA MARQUES, PARA "EL IDEAL GALLEGO").

La Comisión parlamentaria de Cuentas Públicas acaba de distribuir entre los diputados su "parecer" o juicio sobre las cuentas públicas de 1947. Los detalles sobre cómo se han recaudado y cómo se han invertido los bienes de la nación lusitana, no interesan demasiado. Eso de las finanzas es para los técnicos. El gran público se interesa más por el aspecto económico. Y éste "parecer" o crítica anual, redactado desde hace tiempo por el ingeniero Araujo Correia exige una mirada sobre los aspectos económicos, lo que es natural, ya que las finanzas de un Estado dependen mucho de la economía de la nación.

Subraya el "parecer" una circunstancia que ahora que acaba de conmemorarse el 21 aniversario de la entrada de Salazar en el Gobierno, tiene su oportunidad: la administración victoriosa de las finanzas portuguesas en aquel primer año de la gestión de Salazar, el año económico de 1928-29, tuvo profunda influencia en la vida lusitana posterior, dando confianza a los portugueses y demostrando que estaban en un error los que no confiaban en las posibilidades del resurgimiento de la nación. Este hecho tuvo solamente el inconveniente de dar origen "a una euforia de riqueza que era tan falsa como era ilusorio la de nuestra irremediable miseria". Después, como la miseria que durante la guerra imperó en el mundo apenas nos afectó ligeramente, el portugués ha visto su moneda valorizada y como de deudores pasamos a acreedores de Inglaterra. Y el portugués se consideró rico, lo cual no es cierto—advierte el ingeniero Araujo Correia—.

Dice también, que algunos por su inconsiderada furia de importar, no deben anular la pertinaz defensa de los presupuestos del Estado. Y no se olvide que la población lusitana aumenta cerca de cien mil individuos al año, o sea un millón al decenio. El índice de la mortalidad ha disminuido correlativamente porque se combaten eficazmente las enfermedades y han mejorado las condiciones de vida. El "parecer", observa que este problema demográfico no depende solamente del Gobierno, ni de la industria, el comercio o la agricultura. Es necesario el esfuerzo de todos estos elementos y también de los individuos, de los ricos y de los pobres, de los trabajadores manuales y de los intelectuales.

Para no disgustar a Moscú, es posible que se aplace el "caso español"

Los comunistas presionan para que continúe la actual política

Brasil no desiste de que se inicie el debate inmediatamente

FLUSHING MEADOWS, 2—Aunque la gestión de aplazar el debate sobre España—dice la Agencia United Press—no ha cristalizado aún en una moción, la creciente apatía sobre el asunto entre las delegaciones ha dado lugar a que surjan dudas sobre si la Asamblea tomará medidas concretas durante el actual período de sesiones. Dicha apatía—sigue diciendo la United Press—puede atribuirse fácilmente a los dos factores siguientes: Primero, a que tiene entendido que la razón para aplazar el asunto, iniciada por Australia, cuenta ya con el apoyo de los países escandinavos, Bélgica, Luxemburgo, Reino Unido, Francia y otros países incluyendo algunos de Hispanoamérica.

En segundo lugar, el optimismo reinante en los últimos días sobre la posibilidad de que se llegue a un acuerdo con Rusia para levantar el bloqueo de Berlín y resolver los demás problemas de Alemania, ha hecho que muchas delegaciones lleguen a la conclusión de que este no es el momento oportuno para obligar a la Asamblea a que vote sobre la cuestión española. Esas delegaciones consideran que sería embarazoso para las potencias occidentales verse obligadas en estos momentos, por ejemplo, a votar a favor de que se admita a España en los organismos especiales de la ONU.

El delegado brasileño, Muniz, dijo, sin embargo, que espera presentar la moción cuando comience el debate sobre España en el Comité Político y que tiene esperanzas de que obtenga un gran apoyo después de que se expongan ante el Comité los argumentos que la razonan. Cree que de todas maneras hace tiempo que ya ha debido discutirse la cuestión de las "buenas" relaciones de las Naciones Unidas con España y que el debate pondrá en claro que un número considerable de miembros de la ONU han llegado a la conclusión de que la recomendación de la Asamblea de 1946, de que se retirarán los jefes de las misiones diplomáticas, ha sido perjudicial para muchos países que necesitan sostener intercambio económico y cultural normales con España.—(EFE).

PRESION DE LOS COMUNISTAS

LAKE SUCCESS (NUEVA YORK, 2. (Del enviado especial de la Agencia "Efe".— "The Nation" es una revista que se titula liberal. En realidad es una revista comunista. Su redacción de extranjero es, simplemente, Alvarez del Vayo, que simultanea este trabajo periodístico con un puesto en la agencia oficial soviética de información "Tass". Tal simultaneidad de cargos es un indicio bastante sospechoso.

"The Nation" ha redactado el texto de un telegrama que simultáneamente ha sido enviado al Presidente Truman, el presidente de la Asamblea general de la ONU, Evatt, y al secretario general de esta Organización, "Trigve Lie, pidiéndoles que continúe la actual política contra España. "The Nation" con su careta liberal, ha

(CONTINUA EN LA PAGINA OCHO)

EN MADRID se vende

El Ideal Gallego

en el kiosco de la Avenida de José Antonio, frente al número 27.

Clausura del centenario de la Academia de Ciencias

MADRID.—S. E. el Jefe del Estado ha presidido los actos de clausura conmemorativos del Centenario de la Real Academia de Ciencias Físicas y Naturales

(Foto CIFRA)

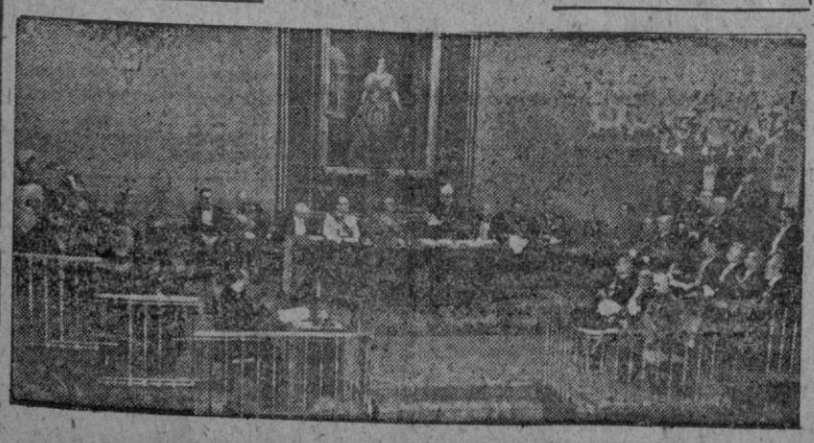

FRACASAN dos intentonas revolucionarias en Bolivia y Perú

LA PAZ, 2.—El Gobierno ha decretado el estado de sitio, debido a los sangrientos sucesos de anoche. El Ministerio de la Gobernación anuncia que el movimiento nacionalista ha intentado una revolución que ha fracasado debido a la actitud del pueblo y de los carabineros. Hay tres paisanos y dos carabineros muertos; 40 paisanos y siete carabineros heridos.—(EFE)

* * *

LA PAZ, 2.— Extraoficialmente se sabe que los resultados de las elecciones parlamentarias celebradas ayer en esta capital son tres escaños por la mayoría para el partido de Unión Socialista Republicana, y dos por la minoría para el Movimiento Nacionalista Revolucionario.—(EFE).

* * *

LIMA, 2.—Un comunicado oficial proporciona los detalles del movimiento revolucionario aprista que se preparaba para el 25 de abril, con el fin de elevar a la presidencia de la República a Haya de la Torre. En el comunicado del Gobierno se dice que estaban complicados en el movimiento los comandantes Zegarra y Villanueva, algunos sargentos y cabos del Ejército, y el dirigente obrero aprista, Luis [illegible]ero.—(EFE).

JORNADA CORUÑESA

EXALTACION histórica, alegres danzas, boxeo, futbol y un frío semiglacial, de todo tuvieron un poco los coruñeses el domingo. Los cálidos acentos de esta tierra que canta, siente y trabaja, nos llegaron con la animada fiesta folklórica brindada por los Grupos de Coros y Danzas de la Sección Femenina. El Frente de Juventudes, por su parte, dedicó la mañana al noble anticipo de exaltar la efemérides del Dos de Mayo. En el acto de afirmación hispánica, que presidieron el Gobernador civil y jerarquías, se renovó esa fe; siempre continuada y operante, que es norma y estilo, cauce y guión del pueblo español. Una vez más se evocaron las incidencias de aquella memorable gesta; la improvisación de pueblo y Ejército en armas, y el alento cordial y generoso de nuestras juventudes.

La tarde, la repartieron los coruñeses entre la Plaza de Toros y el Estadio Municipal. Los combates de boxeo, que tuvieron como escenario nuestro coso taurino, y el encuentro Deportivo-Ferrol, discurrieron sin mayores merecimientos; ante la abulia de que hacían gala púgiles y conjuntos, más de un irreprimible bostezo afloró a las bocas de los espectadores. Y como protagonista de la jornada, cabe consignar un molesto nordeste—en algunos momentos con caracteres de ciclón—, que se encargó de enfriar el ambiente y de recluir en cafés, espectáculos y salas de fiestas a un bullicioso gentío.

Por lo que refiere al día de ayer, el discurrir de la vida ciudadana pareció contagiarse del cielo grisáceo y de la baja temperatura, que tanto invitaban al recogimiento hogareño. Del capítulo de sucesos, hay que entresacar la agresión a un hombre, cuando salía de un establecimiento de bebidas. Y del resto de la jornada, repetimos, ningún acontecimiento merece los honores de la glosa.—M.

Schuman y Sforza llegan a Londres

LONDRES 2.—En el tren "Flecha de Oro" han llegado a Londres el ministro de Asuntos Exteriores francés, Schuman, y el italiano, Sforza.

LA CORUÑA Y SUS NOTICIAS

NUESTRA FE

SANTO DEL DIA

La invención de la Santa Cruz

El año 325 San Macario, Obispo de Jerusalén, obtuvo los medios necesarios para desescombrar el Calvario y el Santo Sepulcro, que habían sido enterrados por el emperador Adriano, y muy pronto descubrió el auténtico lugar de la Crucifixión y la verdadera Cruz del Señor. En el año 347 las reliquias se extienden por todo el mundo y en el año 402, según San Rufino, el contacto de la verdadera Cruz sana a un moribundo.

El 20 de mayo del año 614 entraron los persas en la Ciudad Santa, saqueando y destruyendo todo lo sagrado hasta asesinar a más de 30.000 cristianos. Posteriormente, el emperador Heraclio I reconquistó la ciudad de Jerusalén, y entre las reliquias que volvieron entonces a manos cristianas se encontraba la verdadera Cruz, que fué trasladada procesionalmente con toda solemnidad a Jerusalén el 21 de marzo del año 630.

La fiesta de la Santa Cruz tiene un profundo significado. El Señor llamó a su crucifixión el día de su triunfo y de su exaltación. Y así fué de hecho: sobre la Cruz venció a la muerte, al pecado y al demonio, y levantó el trono de la gracia, de la misericordia y de la salvación.

* * *

También celebra hoy la Iglesia la fiesta de San Alejandro.

CULTOS

PROPAGACION DE LA FE.—Conmemorando la fundación de esta Obra Misional Pontificia, se celebrarán hoy ejercicios piadosos en S. Jorge, a las siete de la tarde, y en S. Nicolás a las ocho de la tarde, con instrucción misional que darán respectivamente los señores Barro y Romero.

SAN FRANCISCO.—Continúa celebrándose la devoción de los Trece Martes en honor de San Antonio.

Los días 5 al 13 se celebrará la novena a la Virgen de Fátima. Por la mañana, a las ocho, misa de comunión y novena rezada. Por la tarde, a las siete y media, ejercicios con Exposición, plática, himnos y salve cantada.

Durante todo el mes, se celebrará el ejercicio de las flores con Exposición del Santísimo.

Aprenda a DISECAR

aves, mamíferos, peces y toda clase de animales. Le enseñaremos por correspondencia en sus horas libres. Conserve sus trofeos; adorne su casa. Diviértase y gane dinero disecando para otros. Pida folleto gratis al "Instituto Jungla". Sección CR. Apartado 9.183. MADRID.

NOTAS Y AVISOS

PRO NUEVA IGLESIA DE SAN PEDRO DE MEZONZO.—D. Felipe Vinyeta Márquez y su esposa doña Marina Carrera en recuerdo de sus bodas de plata, 50 pesetas; Una devota, 5.

Gabinete Radiológico

Dres. M. y F. BESCANSA

SUSPENDEN SU CONSULTA HASTA EL DIA 20 DEL CORRIENTE

GARCYBARRA

Garantiza las Estilográficas que vende
TALLER DE REPARACIONES

Persianas enrollables de acero

JOSE DELFIN BAO
Calle Pelayo, 6. - ORENSE

Las tarifas de los taxis

Se aproxima el verano y es preciso apuntalar uno de nuestros puntos débiles. Quizás el más flojo de toda nuestra organización de ciudad veraniega es el del precio que alcanza cualquier recorrido en automóvil, por pequeño que sea. Existe una tarifa, pero no recordamos que se haya aplicado jamás y la libertad de acción lleva a unos límites insostenibles. Actualmente se está celebrando la Feria sevillana, y los dueños de taxis tienen autorización para elevar sus tarifas en un ciento por ciento; pues bien, ni aun así llegan a aproximarse a lo que se cobra en La Coruña. Ejemplo: Desde el centro de Sevilla a Eritaña, (algo más de dos kilómetros) con visita a la feria de ganado y vuelta, media hora de servicio aproximadamente, quince pesetas; en La Coruña, doscientos cincuenta metros de recorrido ida y vuelta, y espera de diez minutos, total ¡setenta y cinco pesetas!

Que esto nos perjudica enormemente, no hay que subrayarlo. El que nos visita y sufre una de estas aplicaciones de tarifa particular de cada taxista, se escandaliza, y con razón. Y eso no se arregla con propagandas de otro género.

Es, pues, preciso que antes de que empiecen a visitarnos los veraneantes se llegue a una fijación tajante de tarifas (lo ideal sería la colocación de taxímetros) y su aplicación rigurosa, sin las flexiones que ha venido teniendo desde hace muchos años. Las condiciones de suministro para los automovilistas han mejorado bastante; los cupos de gasolina y neumáticos son regulares y suficientes. No hay razón para que unos cuantos clientes paguen por los que no pueden permitirse el lujo de utilizar coches de alquiler, que no están para que sus propietarios vivan con el mínimo esfuerzo, sino para cumplir un servicio público.

Un ruego a la Renfe sobre los billetes de andén

Es frecuente que las personas que acuden a la estación del Norte a esperar a algún viajero, pasen a andén como dicen que pasa Pedro por la puerta de su casa. Pero a veces hay ante esa puerta un portero que cumple su cometido y entonces el visitante se ve invitado a adquirir un billete de andén. En ese momento la taquilla está, muchas veces, copada por una larguísima cola. Si el que va a esperar al viajero se pone en la cola, tiene la seguridad de que el recién llegado se encontrará solo en el andén. Si trata de saltarse la cola, oirá una bonita colección de insultos, sin conseguir el ansiado billete y si, por último, insiste con el portero para que le deje pasar, también es fácil que oiga "lo suyo".

Todo esto es una incomodidad para el público y desdice en una ciudad como la nuestra, que tiene a gala presumir de cortesía y urbanidad.

¿Sería tan difícil a la Renfe disponer a la hora de llegada de los trenes y con la pequeña antelación suficiente una ventanilla dedicada a vender exclusivamente billetes de andén? Una ventanilla así, con un rótulo grande que dijese "Billetes de andén", supondría una comodidad para todos, un ingreso para la Renfe y una nota de orden que en nada perjudicaría a la Estación ni a la ciudad.

SUCESOS

NIÑO ATROPELLADO POR UN CARRO

Sobre las seis y media de la tarde del domingo, el niño Carlos Souto Pérez, de diez años de edad, domiciliado en la calle de la Torre, número 116, que se encontraba jugando a la pelota en unión de otros chicos en las proximidades de su casa, fué atropellado por un carro de Intendencia, conducido por Jesús Alonso Alonso.

El carro continuó su camino, y el niño fué recogido por don Luis Pivela, que lo trasladó a la Casa de Socorro del Hospital, en donde le apreciaron contusiones y erosiones en diversas partes del cuerpo y probable conmoción visceral. Se calificó su estado de pronóstico reservado, y una vez curado pasó a su domicilio.

AGREDIDO AL SALIR DE UN BAR

En la madrugada de ayer unos desconocidos agredieron con una navaja a José Rey González, de 47 años de edad, y que habita en la carretera de la Torre, letra J. D., primero, cuando se disponía a salir de un bar sito en la calle de la Torre.

En la Casa de Socorro del Hospital, en donde recibió asistencia facultativa, le apreciaron una herida incisa en el lado izquierdo de la cara, que interesó piel y tejido celular.

Su estado fué calificado de leve, salvo complicaciones.

CRONICA DE SOCIEDAD

PETICION DE MANO.—Por los señores de Madrigal y para su hijo Froilán, ha sido pedida a doña Juana Casanova, viuda de Fernández Castro, la mano de su bella hija Isabel.

Entre los novios se han cruzado los regalos de rigor, habiéndose fijado la boda para fecha próxima.

VIAJEROS.—Para Madrid ha salido el doctor Bescansa (D. Fermín), con objeto de asistir a un Curso de Radioterapia.

LEA EL IDEAL GALLEGO

MUSICA

El matinal del domingo

Programa complejo e interpretado francamente bien en unas obras, y falto de contrastes y algunas desigualdades en otras; así fué el concierto del domingo de nuestra banda municipal.

A excepción de la Suite del maestro Santiago, el resto de las obras, ya habían sido ejecutadas: no obstante, felicitamos al maestro por haber comenzado el repaso. Ahí queda la inmemorable versión de "La meiga", "La boda de Luis Alonso" y la "Jota de la Alegría de la Huerta", obra esta última ejecutada de propina, en donde el trompeta solista hizo alarde de buena sonoridad y valentía: a menos altura estuvo el conjunto en "L'Arlesienne", de Bizet y en "El Carnaval" de Schuman. Los ensayos, son la clave de los éxitos.

La obra que estrenó el maestro Rodrigo A. de Santiago es muy inspirada y acusa un manejo perfecto de la técnica instrumental, utilizando fundamentalmente el óboe para dar carácter a las diversas transiciones. Tras una introducción de raras sonoridades producidas por combinación de clarinete, óboe y flauta, pasa a un ritmo de danza muy marcado, cuya línea melódica lleva el óboe con un color oriental, para cambiar o modular con el mismo instrumento a otra danza de sabor español muy castizo. Unicamente estimamos un tanto brusco el cambio de lo puramente oriental a lo exclusivamente español, aun teniendo en cuenta que se trata de una partitura que forma parte de la música de un "ballet". Siempre en los mosaicos existe una idea generadora o motriz, que es el denominador común.—PLA.

Caja de Recluta

Se recuerda a los mozos del reemplazo de 1949, que deseen solicitar prórroga de segunda clase por razón de estudios, que en los meses de mayo y junio deben solicitar estos beneficios del Sr. Presidente de la Junta de Clasificación y Revisión afecta a esta Caja. Igualmente se recuerda a los mozos de reemplazos anteriores que en los expresados meses deben solicitar la ampliación a dicha prórroga; pasado este plazo no se admitirá petición alguna.

LOS PUERTOS

LA CORUÑA

Entraron:

"Cabo La Plata", con carga general de Sidi Ifni (Marruecos).

"Campeón", con petróleo, de ...

"Naranco", con carbón, de ...

"Quente", con madera, de ...

También entró el buque francés "Roger Juliette", remolcando a ... "Roger Juliette", remolcando a ... Vigo, que le encontró a la deriva a la altura de las islas Sisargas, por avería en el timón. El buque francés ... de Orán a Nantes con un cargamento de vinos.

En el día de ayer no se registró ninguna salida.

Se esperan: "Barcelona", con aceite de oliva; "Rutilo", con ..., y "San Juan", con adoquines.

Mareas para hoy

Pleamares: a las 8'5 h., 3'?? m., y a las 20'29 h., 3'20 m.

Bajamar: a las 14'17 h., 1'?? m.

PESQUERO A PUNTO DE ZOZOBRAR

LAS PALMAS 2.—De madrugada llegó el remolcador "Fortunate", con el pesquero español "Río Sella", que sufrió una vía de agua debido al fuerte temporal que reina en la zona. El accidente ocurrió en el banco Sahariano. El barco que se vió en grave peligro estuvo a punto de zozobrar, pero su gemelo el "Río Nalón", que le acompañaba, le dió remolque hasta Horche., en la costa de África. Desde allí se telegrafió a Las Palmas en solicitud de auxilio. Cuando el "Fortunate" recogió al "Río Sella" éste hacía abundante agua y sus bombas trabajaron constantemente para impedir el hundimiento.—CIFRA.

CARTELERA DE ESPECTACULOS

CINE MONELOS

Con EXITO definitivo y arrollador entra en la décima exhibición

EL CISNE NEGRO

por

TYRONE POWER-MAUREEN O'HARA

Deslumbrante colorido y emocionantes aventuras

A las 6, 8'15, 10'45

Tolerada menores

MAÑANA: RITMOS MODERNOS

IDEAL CINEMA

El triunfo mayor de la METRO GOLDWYN MAYER, lo verá en

Niebla en el pasado

GREER GARSON - RONALD COLMAN

UNICO DIA

A las 6'15, 8'15 y 10'45

MAÑANA a petición del público, AUDIENCIA PUBLICA

TEATRO COLON

HOY: "CIFESA" PRESENTA

Humor... Alegría... Canciones... Amor... Todo en la película más optimista del año.

Allá en el Rancho Grande

En Tecnicolor

Las más bonitas canciones y los más soberbios paisajes de Méjico

JORGE NEGRETE, LILIA DEL VALLE

EL CHICOTE 5'45, 8, 11

GRAN CINE CORUÑA

HOY: UN ESTRENO IMPRESIONANTE Y DE FUERTE REALISMO

La ley de la garra y el colmillo, en los escenarios grandiosos de la selva malaya

EL REY DE LA JUNGLA

El espectador vive con el mejor explorador del mundo, FRANK BUCK, escenas de belleza y emoción indescriptible.

FANTASTICA - IMPRESIONANTE

4 — 6 — 8 — 11. TOLERADA

SAVOY

ULTIMO DIA

DOS EDADES DE AMOR

4 — 6 — 8 — 11

MAÑANA: Estreno.

DE CORAZON A CORAZON

En tecnicolor

Un drama intensamente romántico, difícil de olvidar.

GREER GARSON-WALTER PIDGEON

CINE AVENIDA

A las 4, 6, 8 y 11

ROBERT MONTGOMERY

en la impresionante producción

Persecución en la noche

¡La dramática caza de un hombre! Un film rebosante de emociones, que sostiene constantemente el interés suspenso

CINE ESPAÑA

A las 6'30, 8'30 y 11

ULTIMO DIA DE

La carga de la brigada ligera

Centenares de hombres en lucha sin igual

Tolerada

MAÑANA: HOMBRE DE NEGOCIOS

CINE HERCULES

Loretta Young - Melvyn Douglas

en

CAPRICHOS DE MADAME

Una comedia moderna. Interesante y divertida película

A las 6, 8'15, 10'45

JUEVES: Empieza la grandiosa semana METRO GOLDWYN MAYER con

Rocas blancas de Dover

KIOSCO - HOY

ALTO: 4, 6, 8 y 11.

BAJO: 3'45, 5'45, 8'15 y 10'45.

ULTIMO DIA

Las hermanas

BETTE DAVIS

Mañana: TRIUNFO LA JUVENTUD

HOY, en el elegante

CINE EQUITATIVA

A las 4'15, 6'15, 8'15 y 11

WILLIAN BOYD

en su más sensacional aventura

Hombres del Oeste

Hombres de temple, que sacrificaron sus vidas, para imponer la Ley y el orden

(Tolerada menores)

SALON DUCE

HOY, a las 6'15, 8'15 y 11

La divertidísima película

Lecciones de buen amor

RAFAEL RIVELLES, PASTORA PEÑA y MERCEDES VECINO

(Tolerada)

TEATRO ROSALIA CASTRO

HOY, a las 4, 6, 8 y 11

... película original ... jamás filmada

la niñera maravillosa

TOLERADA

CINE GOYA - HOY

UN PRIMER REESTRENO ...

EXCEPCIONAL

Una mezcla que cautiva de drama impresionante y de sobrecogedor misterio.

Cartas a mi amada

Cartas de amor que conducen al crimen y a la felicidad. Una gran interpretación de

JENNIFER JONES, JOSEPH COTTEN

4, 6, 8, 11

CINE FINISTERRE

Una aventura de SHERLOK HOLMES

La casa del miedo

Dramatismo avasallante. Emoción.

Basil RATHBONE - Nigel BRUCE 6'15, 8'15 y 11

(Tolerada)

Solemne Novena que la Asociación y Coro de Angeles de Nuestra Señora de Fátima dedica a su Excelsa y Milagrosa Madre

Dará comienzo en la Iglesia Parroquial de San Nicolás, el día 5 de Mayo, para terminar el 13, día de su festividad.

Todos los días por la mañana, a las nueve y media, Misa rezada en el altar de la Santísima Virgen.

Por la tarde, a las ocho, Santo Rosario, Ejercicio de la Novena, con Exposición de S. D. M. y Sermón a cargo del R. P. Silvino Nebreda, Misionero del C. de María, de El Ferrol del Caudillo.

El día 13, Misa Armonizada de Comunión general, a las nueve, y a las once, Misa solemne a toda orquesta.

La parte musical estará a cargo del Coro de la Santísima Virgen.

Teléfono de EL IDEAL GALLEGO
Redacción 1177 y 1594
Administración: 1548

EDITORIAL

LA IGLESIA HABLA

La Iglesia no puede guardar silencio ni desentenderse del problema social. Está hablando desde sus primeros días con palabras claras y a veces ardorosas. Ha combatido el egoísmo y las injusticias del capitalismo. También el odio y la lucha de clases y las demagogias que, al amparo de una situación de explicables resentimientos, han perpetrado otras injusticias más profundas, más dañinas e irremediables en el corazón de grandes masas humanas.

No constituye ninguna novedad, por lo tanto, que la Jerarquía Católica española—como sucede en otros pueblos—haya planteado nuevamente la batalla social, en el terreno que le compete, como es el de la doctrina y la instrucción. Desde los albores del Evangelio viene haciendo lo mismo, denunciando situaciones y peligros que han concitado contra Ella la animadversión de los llamados a la renuncia de unos privilegios intolerables y de aquellos cabecillas que, en el río revuelto del malestar de las masas, han hallado propicia ocasión para un falso y lucrativo apostolado social y político. Los cristianos practicaron en sus comunidades la más pura doctrina social. Cuando, prendidos en la sugestión de las falsas propagandas materialistas y en los errores dogmáticos, grandes sectores se apartaron de las normas evangélicas, se planteó la llamada cuestión social, más agria, más combativa que en los viejos tiempos del romanismo, para quienes los trabajadores no poseían mayor categoría que la de una cosa o un animal sin inteligencia. Hoy, al cabo de los siglos, que han presenciado el desfile de muchos sistemas fracasados, se quiere volver a la buena doctrina. El Cristianismo la posee. La defensa del derecho de los humildes del trabajador, juntamente con los de la familia y la sociedad, son consustanciales a la existencia de la misma Iglesia. Esa defensa y esa doctrina han cambiado de nombre en el transcurso del tiempo, y ahora—principalmente desde Pío XI—se le llama justicia social, que tiene como finalidad clara, por lo menos indirecta, el acrecentamiento del bien común. Claro está que no se trata—como pudieran creer muchos—de la existencia de fórmulas concretas para resolver los variadísimos aspectos, a veces minúsculos, del problema, ni tampoco de suponer que se pueda llegar a la total y definitiva desaparición de esta permanente ansiedad, consustancial a la condición humana, sino de remediar, de acercarnos al mayor bien posible y a una justicia más perfecta.

Pero no basta la posesión de esa doctrina; es necesario practicarla. Por eso la Iglesia, no sólo haciendo uso de su derecho indiscutible, sino cumpliendo un deber de su magisterio docente y de madre que tiene que velar por el bienestar temporal de sus hijos y la consecución de su fin eterno, insiste y vuelve a clamar en favor de la resolución de este grave problema, eje diamantino de la estabilidad social. Una organización que no tiene eficacia para lograr ese fin, es una organización injusta que exige una rápida transformación. Los principios, las bases inatacables a que esta transformación ha de ajustarse están claramente expuestos en la doctrina social cristiana. Las Encíclicas no son meras lucubraciones, sino doctrina que puede ser llevada a la práctica. La incomprensión de muchos católicos ha causado daño gravísimo a la misma Iglesia.

Claro está que el progreso y el grado de las reformas sociales improrrogables—dice Pío XII—dependen de la potencia económica de las naciones. Pues sólo con un intercambio de fuerzas, inteligente y generoso, entre los fuertes y los débiles, será posible llevar a cabo una pacificación universal, de manera que no queden focos de incendio y de infección, de donde puedan originarse nuevas calamidades.

Con un acto de afirmación hispánica conmemoró el Frente de Juventudes el Día de la Independencia

El domingo, a las diez y media de la mañana, se celebró en el teatro del Hogar Juvenil "Juan Canalejo", un acto de afirmación hispánica con motivo de la fiesta de la Independencia. Presidió el jefe provincial del Movimiento y gobernador civil, don Rafael Hierro Martínez con el subjefe provincial del Movimiento, Sr. Pampín Prado; delegado provincial del Frente de Juventudes, Sr. Feijóo, y delegado provincial de Educación Popular, Sr. Serrano Castilla. El local se hallaba engalanado con banderas nacionales y del Movimiento.

En primer lugar, hicieron uso de la palabra el delegado del Frente de Juventudes y el de Educación Popular que compararon la fecha del 2 de mayo de 1808 con la del 18 de julio de 1936, recordando a los héroes que dieron su vida por la independencia de España.

Seguidamente, pronunció un discurso el gobernador civil en el que, entre otras cosas, afirmó que en la fecha que se conmemora de la España libre los procedimientos de los quinta columnistas más peligrosos son los que insidiosamente pretenden infiltrarse en el ser falangista halagando sus vanidades, su apetencia de cargos y su falta de atracción a elementos sanos que pudieran ser convencidos al estilo propio. En esta lucha de cada uno consigo mismo —siguió diciendo— el verdadero falangista debe todas las noches, cuando busca el reposo bien ganado a su cotidiana labor, al elevar sus preces a Dios Nuestro Señor, hacer asimismo un examen de conciencia en que recuerde lo que debió hacer por la Falange y lo que pretendió olvidar. Con el ejemplo de nuestro invicto Caudillo y copiando sus excelsas virtudes, se asegurará nuestro fin y mantendremos la España Una, Grande y Libre

El Gobernador civil y jefe provincial del Movimiento en el acto de afirmación hispánica celebrado el domingo en el Frente de Juventudes

que todos anhelamos. El Sr. Hierro Martínez puso fin a su discurso con las siguientes palabras: "Yo no soy un orador. Sólo tengo un corazón muy grande de soldado: el que puse siempre al servicio de España y de su Caudillo". Terminó con un ¡Arriba España!, que fué unánimemente contestado.

Seguidamente se cantó el "Cara al Sol", interpretándose también el Himno Nacional.

A continuación un camarada de las Falanges Juveniles de Franco dió lectura a unas cuartillas de bienvenida y obediencia al nuevo jefe provincial del Movimiento, y otro camarada del Frente de Juventudes recitó un poema dedicado a la gloriosa efemérides. Seguidamente, la Centuria "Orán", de las Falanges Juveniles de Franco puso en escena la obra "Por España y el Pilar", y terminada esta representación, en la que los intérpretes cosecharon numerosos aplausos, la rondalla del Frente de Juventudes interpretó con gran precisión las obras "Granada", de Albéniz, y el "Momento musical", de Schubert, con lo que se dió por terminado el acto a las once y media de la mañana.

Cuba desea normalizar sus relaciones con España

Casi toda la población es de origen español

El Director General de Relaciones Culturales de Cuba, don Alfredo del Valle, recientemente llegado a Madrid, ha sostenido con el periodista J. Esteban Blanco una ágil charla de la que entresacamos los siguientes párrafos:

—¿Periodismo?

—Con magníficas perspectivas y formas. Claro que nuestra Escuela aún no ha comenzado a echar simientes.

—A los periodistas, ¿qué les exigen ustedes?

—Todo: una excelente preparación en el terreno cultural y más práctica que teoría. Aspiramos a convertir esa Escuela en una Universidad más.

—Eso está bien, señor Del Valle. Pero, dígame, ¿hay algo en Cuba que no sea magnífico?

—Para mí, todo lo es. Sólo nos falta una cosa: trasladar allí a España.

—¿Y usted viene a eso? ¿A llevársela?

—En cierto modo, sí. Primero, quiero liquidar las propiedades cubanas en la ya anciana Exposición Iberoamericana del año 28. Después, establecer las más amplias relaciones culturales entre los dos países.

—Hablemos ahora de política. ¿Cuándo romperá Cuba esas telas de araña que aún ensucian nuestro firmamento?

—Confío plenamente en que los pueblos reanudarán muy pronto sus relaciones diplomáticas, comerciales y económicas sin reservas, plenamente, sin limitaciones de ninguna clase. Es un deseo alimentado por el propio Gobierno cubano y, en general, por todo el país. No olvide que nuestra población es española o de origen español en un noventa por ciento. Allí...

—¿Qué pasa en Cuba?

—Allí, el que no es negro, es hijo de gallego o asturiano.

—¿Y siguen recordando a la madre Patria?

—Todos la llevamos en el corazón.

—Habla usted como un español más, señor Del Valle.

—Porque de toda América, Cuba es el país que más raíces hispanas posee.

—En fin, ¿qué me dice del negocio mutuo?

—Que el pueblo cubano desea ayudar a España a resolver sus dificultades actuales. Esto no es una cortesía, sino una interpretación real del pensamiento nacional en mi Patria.

ESTOMAGO INTESTINOS SERVETINAL

Contra el dolor estómago, Acidez, Peso, Ardores, Malas digestiones, Ulceras, Vómitos biliosos, de Sangre, Colitis, Estreñimiento, Diarrea, Mareos, siendo un buen regenerador de las paredes del Estómago e Intestinos.

Humberto de Italia visita la Feria sevillana

SEVILLA, 2.—El ex rey Humberto de Italia paseó por el ferial y visitó las casetas del Real Aero Club de Andalucía.—CIFRA.

DOLORES GOLPES CONTUSIONES REUMA

EMBROCACION HERCULES

VERDADERO LINIMENTO ESPAÑOL NECESARIA EN TODO DEPORTE

Donativo en metales preciosos para los niños

...S 2.—Comunican de Ginebra que un comerciante de dicha ciudad llamado Charles Sherer, ha hecho un donativo de un lingote de oro de 630 gramos de peso, otro de plata, de 14 y un tercero de platino, de diez gramos en favor de los niños que sufren a consecuencia de la guerra.—EFE.

Los rayos gamma van a ser experimentados en el crucero "Arethusa"

PORTSMOUTH, 2. — Un crucero británico ha anclado frente a la costa sur de Inglaterra, en espera de que los hombres de ciencia lancen contra él los mortíferos rayos Gamma, desde dos gigantescos diques flotantes que se encuentran amarrados en sus proximidades. Se trata del crucero "Arethusa" de 5.220 toneladas. Los dos diques flotantes son los que se emplearon el día "D" para los desembarcos en Normandía.

El material radioactivo, procedente de la fábrica atómica británica de Harwell era llevado a los diques en esta semana y toda la zona quedaba aislada de todo contacto humano.

Los Rayos Gamma serán dirigidos contra el "Arethusa" noche y día, durante seis semanas, para conocer los efectos sobre las unidades de la flota, aparatos de registro con mandos lejanos servirán para apreciar los efectos. Ningún ser viviente estará ni en el crucero ni en los diques mientras se hacen las pruebas.

Los obreros del Almirantazgo han comenzado a tender líneas de boyas que sirven de advertencia para los buques que se aproximan a aquella zona. Las pruebas comenzarán a fines de esta semana.—EFE.

EN LA HISTORIA DEL SEPTIMO ARTE, "FABIOLA" SUPONE LA PAGINA DE MAS VIBRANTES EMOCIONES Y MAS DESLUMBRADORAS BELLEZAS...

"Fabiola" —la última versión en pantalla, concertada por Alessandro Blasetti— coloca nuevamente al cinema italiano a la cabeza de todas las cinematografías de todos los países del mundo. Universalia, de Roma, ha sabido dar un ejemplo rotundo con esa obra incomparable, que será la admiración y el asombro de los públicos ávidos de belleza y emoción. Su argumento, que evoca la Roma de los Césares, donde sufrió San Sebastián el martirologio de las flechas, y donde los cristianos eran perseguidos y castigados como alimañas, rebasa todas las comparaciones que pueda ofrecer nuestra memoria. Nunca se llegó a tanto, dentro del área artística del cinema. Y es que Alessandro Blasetti, decidido a plasmar en el lienzo el texto de la novela original del cardenal Wiseman —volumen indispensable en toda biblioteca— se ha visto asistido por la editora, sin limitaciones de tiempo ni de medida económica, en un gigantesco esfuerzo creador que al Hollywood, acostumbrado a los mayores alardes conocidos, hubiera sido capaz de realizar...

"Fabiola" es un verdadero milagro del séptimo arte, y la magnitud de sus escenas, con miles de personas en grandiosos decorados, causará el estupor de los espectadores, por muy escépticos que sean a demostrar sus emociones íntimas, y por escasa que sea su sensibilidad. Ante el verismo y realismo de la acción, detallada para no caer en el más insignificante anacronismo y cuyo interés va "in crescendo", hasta llegar a límites insospechados, cualquier auditorio se sentirá arrebatado por la verdad que reflejan las imágenes sublimes de "Fabiola", la producción que nadie podrá olvidar después de haberla conocido sobre la tela mágica...

"Fabiola" llenará todas las pantallas del mundo con la grandeza de una visión histórica, deslumbrante y emotiva, fascinadora y terrible, exponente de la fuerza sobrehumana de la Fé en Cristo, que socavó los cimientos del Imperio más potente que sufrió la humanidad y elevó el signo de la Cruz sobre todas las pompas y tiranías paganas con un heroísmo jamás superado, heroísmo basado en las doctrinas del verdadero amor... Filmófono presentará a nuestro público la más valiosa joya del cinema de todos los tiempos. Y, con Blasetti —el genial animador— serán admirados sus intérpretes principales, Michele Morgan, Michel Simon, Louis Salou, Henri Vidal, Gino Cervi, Elisa Cegani, Massimo Girotti y Carlo Ninchi. Pasará el tiempo; se renovarán las normas del séptimo arte; se plasmarán obras ambiciosas; surgirán nuevas creaciones y valores positivos; pero, "Fabiola", la "Fabiola" de Universalia, será siempre la página escrita con más vibrantes emociones y más deslumbradoras bellezas...

SANTIAGO AGUILAR

Impermeabilizantes
"WA PROOF"
Terrazas, paredes, cimentaciones, depósitos de aceite, piscinas. Empleados en todas las obras Banco España terrazas, Escuela de Comercio e Instituto, Cimentación de la Aduana y múltiples obras particulares de La Coruña
FIBROLITA, acanalada para techar, placas, tubos, depósitos de varias medidas
Vendedores exclusivos:
Insua y Vizoso
LA CORUÑA Rubine, 1 EL FERROL Espartero, 41

El concurso de sainetes líricos, resuelto

Fué dividido en dos, el premio de 10.000 pesetas

MADRID, 2.—El jurado designado para la concesión del premio instituído por la Asociación de la Prensa, con la cooperación del Ayuntamiento y la Sociedad de Autores, y que había de concederse al mejor sainete lírico, con el propósito de seleccionar el que se ha de estrenar en la fiesta del sainete de este año, adoptó por unanimidad los siguientes acuerdos:

Dividir el premio de diez mil pesetas aportado por la comisión de Cultura del Ayuntamiento y la Sociedad de Autores, en dos de cinco mil; sugerir a la Asociación de la Prensa la concesión de otros dos premios de dos mil quinientas pesetas cada uno, y conceder los cuatro premios establecidos a las siguientes obras: "La Perla de Embajadores", con el lema "Megri", "A mal tiempo, buena cara, o siempre que llueve aclara", con el lema "Vide corremituum"; "Paloma bate un récord", con el lema "Medinaceli"; "La niña bonita", con el lema "Don Ramón de la Cruz", de las que son autores don José Senén de la Fuente y don Esteban Gómez Sebastián, don Javier de Burgos Rizzoli y don Francisco García Loygorri, don Rafael Ortega Lisson y don José Lebrón Barrionuevo, y don Rafael Fernández Shaw. Se presentaron, en total, cincuenta y nueve obras, de las que fueron seleccionadas doce, siendo elegidas por fin, las cuatro reseñadas anteriormente.—(CIFRA).

DE AQUI Y DE ALLÁ

REPARTE UNA FORTUNA EN LA VIA PUBLICA

ROMA, 2.—En el centro de Roma y cuando mayor era la circulación, empezaron a sonar intensamente las bocinas de numerosos automóviles para protestar contra un embotellamiento sin precedentes, provocado, al parecer, por un gran tumulto. Se trataba de una joven que, con las manos llenas de billetes de 10.000 liras, distribuía entre los transeuntes una pequeña fortuna de un millón trescientas mil liras. Los peatones se lanzaron sobre los billetes en una lucha a brazo partido.

Cuando ya había distribuído más de un millón de liras, la Policía intervino, pudiendo salvar del barullo a la joven y al resto de los paquetes de billetes del Banco de Italia.

Uno de los policías manifestó que aunque sabía que la fortuna era ciega, no la creía tan loca.

Los médicos psiquiatras han internado a la muchacha en el Hospital Central de Roma.—(EFE).

MUERTE DE UNA CENTENARIA

BRIDGEWATER (INGLATERRA), 2.—A la edad de 105 años ha fallecido la señora Hayward. Las edades de sus nueve hijos suman 666 años.—(EFE).

CONTRABANDO DE DENTADURAS

LONDRES, 2.—Ha sido detenido sin fianza Samuel Gantor, acusado de haber recibido 1.052 dentaduras postizas del extranjero, sin pasar por las Aduanas.—(EFE).

Brillante actuación de los Grupos de Coros y Danzas de la S. F.

Niñas que integran el Grupo de Danzas del Asilo Municipal de Nuestra Señora del Rosario que también fueron muy aplaudidas

El domingo y en el Teatro Colón, se celebró la prueba regional del octavo concurso nacional de Coros y Danzas de la Sección Femenina de Falange, a beneficio del Departamento de Divulgación y Asistencia sanitario social.

El coliseo coruñés presentaba un magnífico aspecto, y la actuación de todos los grupos ganadores del concurso provincial discurrió entre constantes aplausos del público, que premió así la labor constante que viene realizando la Sección Femenina, por el mantenimiento de un folklore regional genuinamete español.

Las muiñeiras, jotas y danzas, junto a los cantos gregorianos, el careado del siglo XVII y romances, fueron interpretados con arreglo a los más puros cánones del baile y canciones regionales.

El éxito fué completo y únicamente queda por saber la impresión que habrá producido en el jurado de Madrid, la actuación en Orense de otros grupos regionales, para contar con un veredicto definitivo sobre esta prueba del concurso nacional.

* * *

Impresionados aun por la belleza plástica de uno de los cuadros presentados, en el que figuran las pescadoras con sus cestas y "patelas", las "palilleras" tejiendo los encajes camariñanos y las "redeiras" que remiendan las redes de los aparejos, aprovechamos uno de los intermedios para llegar hasta el escenario. Pero si en otras ocasiones resulta difícil andar por entre bastidores, figúrense lo que sería en esta ocasión, en que el nerviosismo de muchas de las actuantes hacía que las que tenían la misión de llevar adelante la representación, tuvieran que cuidar del mínimo detalle. Claro que sobre esto hay que añadir que "el juego" andaba entre mujeres, y ya sabe cualquier mortal lo que esto supone.

A pesar de todo, pudimos lograr nuestro propósito de hablar con algunas de las abnegadas directoras de estos conjuntos, que amablemente nos fueron dando datos de los mismos, y de la inmensa labor que ello supone.

Entre comentario y comentario sale la opinión de la señorita Cortés que tiene a su cargo a las pequeñas del Grupo de Danza de la Residencia Municipal de Nuestra Señora del Rosario.

—Desde luego es una labor de constancia —dice —ya que hay que empezar por enseñar los puntos y luego formar la danza.

—¿Es más difícil cuando son pequeñas las que bailan?

—Creo que sí porque hay que tener paciencia con ellas. Ya ve las mías, son todas menores de catorce años y no quiero decirle...

En seguida intervienen Isabel Alcántara y María del Carmen García, para objetar que también las mayorcitas dan guerra.

—Pero ¿y el premio del éxito después?

—No compensa tanto sacrificio. Sin embargo trabajamos con entusiasmo por todo esto, y sólo deseamos que ese éxito nos acompañe en el próximo Concurso Internacional de Madrid, al que acudiremos con el grupo mixto de Coros y Danzas.

—¿Cuál es la más destacada de las obras que interpretáis?

—Por muchas razones, la muiñeira que el maestro Fernández Amor compuso especialmente para nosotros, a tres voces y con variante de pandeiro. Pero sobre eso, también puede hablar María Dolores Domínguez, del grupo de Danzas de Rianjo, ya que ellas bailan una danza de las más típicas y antiguas.

No tenemos más remedio que buscar a la citada señorita, y con la mayor simpatía nos confirma lo dicho anteriormente por sus compañeras.

—Esa danza se llama de la Cofradía de Nuestra Señora de Guadalupe; la bailan los pescadores antes de la procesión de la Virgen, y se nota en todo momento el ambiente vasco.

Después de la explicación sobre una de las estampas más aplaudidas por el público, creímos terminada nuestra misión entre bastidores, pero ante la presencia de un grupo de muchachas ataviadas con el traje regional gallego, no tuvimos más remedio que preguntarle algo sobre el particular, resultando encontrarnos ante lo que se llama un "grupo internacional", ya que eran las componentes del de Danza de El Ferrol del Caudillo.

Todas quieren contarnos a la vez sus excursiones y actuaciones por otros países, pero conseguimos imponer un poco de orden entre tanta voz femenina, y es Rosa Piñeiro la que por jerarquía le corresponde contestar a nuestras preguntas.

—¿Para vosotras, esto será ya cosa fácil?

—Pues sí; son tantas las actuaciones ante los más diversos públicos, que ya no nos coge de sorpresa.

—¿Vuestro mayor éxito?

—En el País de Gales, cuando fuimos, junto a la representación de Córdoba y Segovia, al concurso internacional. Alcanzamos el tercer puesto entre catorce naciones. La vencedora fué Polonia. También estuvimos en Londres.

—¿Todas las presentes participaisteis en ese viaje?

—No; de aquéllas sólo quedamos seis. Ya sabe, unas se casan, otras lo abandonan.

—¿Los trajes que lleváis puestos son vuestros?

—Sí, todos. Hay algunos que cuestan un verdadero dineral y que tienen un historial familiar grande.

Interviene otra simpática ferrolana para decirnos que el de ella pertenece a su tatarabuela, y que lleva encajes auténticos de gran valor.

Como le hacemos constar que el chicle que masca, no va a tono con lo regional, nos contesta que es sólo por mitigar la fatiga, que supone el estar bailando durante muchos minutos incansablemente.

Y al nombrar la palabra fatiga, nos recordamos repentinamente que también nos está invadiendo a nosotros, no por estar en presencia de un completo manojo de simpáticas muchachas pero sí porque la estancia en el escenario es siempre agotadora.

Y cuando lo abandonamos, cumplido nuestro propósito, aun resuenan en el salón los calurosos aplausos que constantemente acompañaron a la brillante actuación de todos los conjuntos de danzas y cantos regionales.—M. de S.

Doscientas mil personas escucharon a Perón

La nacionalización de servicios públicos supondrá restricciones a la iniciativa privada

Argentina no renunciará nunca a sus derechos en las Malvinas

BUENOS AIRES 2.— Doscientas mil personas se congregaron ayer en la Plaza de Mayo para escuchar al jefe del Estado, general Juan Perón, su discurso con motivo de la celebración del primero de Mayo. Perón y su esposa, al presentarse ante la multitud en los balcones de la Casa Rosada, recibieron una estruendosa ovación. Entre los manifestantes se hallaban representados todos los organismos obreros.

Habló en primer término el secretario de la Confederación de Trabajadores, José Espejo, quien manifestó que los obreros argentinos están satisfechos con el Gobierno y que las manifestaciones que se estaban escuchando, eran prueba del apoyo de los obreros a Perón y a su esposa. Doña María Eva Duarte de Perón pronunció también unas palabras para decir que el día primero de mayo es ahora día de realidades y de justicia, gracias a Perón "cuya obra juzgará la Historia".

Por último, el general Perón dijo que se habían reunido en este primero de mayo los que luchan para hacer de la bella tierra argentina una nación socialmente justa, económicamente libre y políticamente soberana. Refiriéndose a la nueva Constitución, la calificó de baluarte que hará de los argentinos un pueblo unido "... leal a mi pueblo—dijo—y ... blo me ha sido leal".

Terminó diciendo a los ... tengan la absoluta seguridad ... el Gobierno, que ... cuanto sea necesario ... bo un plan oficial ... haga más grande la Patria y ... grar una justicia que ... lo más feliz y más poderoso.

MENSAJE AL CONGRESO

En su mensaje al Congreso ... motivo de la inauguración ... período parlamentario, el ... Perón manifestó que la ... de los servicios públicos ... bierno no supondrá imposición ... tricciones a la iniciativa privada ... presas particulares, cuya ... en el comercio, industria y ... resulta necesaria para el ... normal de toda nación ...

Agregó que los servicios ... susceptibles de expropiación ... llos que por su naturaleza ... tar a cargo de alguna ... blica, sin miras de lucro ... solo objetivo de servir al ... ñaló que tal es el caso de ... carriles y otros servicios ... porte, teléfonos, telégrafos ... servicios sanitarios y otros ... que han estado en manos ... no durante muchos años y ... tividades que han pasado a ... poder público después de ... Gobierno.

Respecto a las reivindicaciones ... la Argentina sobre las islas ... dijo que su Gobierno no ... posiciones en las que ... omiso de su firme posición ... tártico y en las citadas ...

Después de afirmar que ... sión en el año actual de ... y expediciones al Antártico ... do con Chile y Gran Bretaña ... demostración de la buena ... argentina para discutir ... la cuestión, dijo que, no ... Gobierno argentino tiene ... cisión de defender con ... sus reclamaciones.—EFE.

Panorama del mu...

La vida en fo...

Dos nuevas seccion...

CRITERI...

Revista de problemas contemp...

En el número de 1.º de ...

A la venta en quioscos y ... de periódicos

Suscripciones en Alfonso ... Madrid, y en la administ... este diario

Tres nuevos volúmenes de la B. A. C.

¡VAN A APARECER

MISTICOS FRANCISCANOS

Tomo 3.º y último de esta serie. Colección de tratados por fray Diego de Estella, fray Juan de Pineda, fray Juan de los Angeles, Melchor de Cetina y fray Juan Bautista de Madrigal. Introducción general e introducciones parciales. Extensos índices onomástico y de conceptos, comprensivos de las materias de los tres volúmenes de esta colección ya completa. En tela, 50 pesetas; en piel, 85. A los que adquieran los tres volúmenes se les hará el 10 por 100 de descuento como suscriptores.

LA PASION DE CRISTO

Por el profesor José Camón Aznar. Precioso volumen de la colección de Arte de la B. A. C. Más de 300 láminas en huecograbado, precedidas de extensos comentarios científicos. Papel crema especial. En tela: 60 pesetas; en piel, 95. A los suscriptores de esta colección de Arte se les descuenta el 10 por 100, como de costumbre.

EL PROTESTANTISMO COMPARADO CON EL CATOLICISMO

Cuarto volumen de la colección de las obras completas de Balmes editada por la B. A. C., según la edición crítica de padre Casanovas. En tela, 50 pesetas; en piel, 85. A los suscriptores de las obras completas de Balmes se les bonifica con el 10 por 100.

Dirija sus pedidos a La Editorial Católica, S. A., Alfonso XI, 4, o al distribuidor exclusivo, LIFESA, Valenzuela 6. — Madrid

Cuatro orejas cortó Pepe Luis Vázquez, en Sevilla

Novilladas en Alicante, Lucena, Ceuta, Córdoba y Badajoz

SEVILLA, 1. — Quinta corrida de feria a plaza llena. Los toros de Tassara bien presentados. El sexto fué muy bravo. Pepe Luis Vázquez en el primero toreó de capa magníficamente. Con la muleta hizo una gran faena que remató con una estocada. Cortó las dos orejas. En el cuarto mejoró su labor. De la faena destacaron varias series de naturales superiores a más de variados adornos. Cortó también las dos orejas.

Andalu se mostró inteligente en el segundo, en el que oyó muchas palmas y voluntarioso en el quinto, en el que también se le aplaudió.

Antonio Bienvenida dominador en el tercero, y confiado y artista en el sexto al que mató de tres pinchazos.

Antes de la lidia ordinaria actuó el rejoneador Angel Peralta, que estuvo superior y mató al toro desde el caballo con el estoque en dos entradas colosales. Dió la vuelta al ruedo.—CIFRA.

ULTIMA DE LA FERIA SEVILLANA

SEVILLA, 2.—Ultima de feria, benéfica, patrocinada por el Capitán General de la Segunda Región con destino a las viudas y huérfanos de militares de esta región militar. Presidió el alcalde y asistió el ex rey Humberto de Italia.

Toro de rejones, de don José Ignacio Vázquez Conchita Cintrón se luce como caballista. Coloca tres rejones superiores. Es despedida con una ovación. El sobresaliente está breve y sólo.

Pepe Luis Vázquez, en su primero, de Concha y Sierra, faena eficaz e inteligente. Una estocada y remata el puntillero. (Muchas palmas). En el cuarto, de Clemente Tassara, superior con el capote. (Ovación). Faena extraordinaria con pases de todas las marcas. Una estocada. (Ovación y saludo desde el tercio).

Pepín Martín Vázquez, en su primero, de Villamarta, está bien con la capa. Faena por bajo consintiendo y dominando. Un pinchazo y una estocada, descabellando a pulso. (Muchas palmas). En el quinto, de don Salvador Guardiola, faena de muleta artística con pases variados. (Ovación). Media estocada un poco contraria. (Ovación y saludos).

Manolo González, en su primero de Ramos Padil, superior con el capote. Faena eficaz para media estocada y descabello a pulso. (Muchas palmas). En el sexto, de Bohorquez, es ovacionado con el capote. Faena artística con pases variados. Media estocada un poco contraria. (Ovación y saludos). —(CIFRA).

EN GRANADA

GRANADA, 2.—Ganado de la señora Pérez de Vargas.

Rafael Molina "Lagartijo", faena por derechazos y de pecho. Un pinchazo, otro hondo, media y descabello al cuarto golpe. A su segundo, faena por estatuarios para un pinchazo y descabello al cuarto golpe.

Litri aplaudido al veroniquear a su primero. Buena faena entre aclamaciones del público puesto en pie. Dos pinchazos y media estocada, descabellando al primer golpe. (Ovación, vuelta y saludo). En su segundo, gran faena de muleta. (Ovación grande). Estoconazo. (Dos vueltas al ruedo, dos orejas y rabo).

Dámaso Gómez, buena faena en su primero. Un pinchazo y una estocada trasera. (Ovación, petición de oreja). En el último, gran faena por naturales y de otras marcas. Dos pinchazos y una estocada hasta el puño. (Ovación y vuelta al ruedo).

Litri y Dámaso Gómez fueron sacados en hombros.—(CIFRA).

NOVILLADA EN ALICANTE

ALICANTE, 1.—Novillos de Alberto Márquez, medianos. Martorell estuvo valiente en el primero y cortó las orejas al cuarto. Fué cogido de un puntazo en el muslo izquierdo que sufrió al dar un pase de muleta.

Nacional dió dos vueltas al ruedo en el segundo y cortó las orejas al quinto.

Litri demostró decisión ante los dos mansos que le correspondieron.—CIFRA.

EN LUCENA

LUCENA, 1.—Novillos de Quintanilla Vázquez, mansos y difíciles.

Beatriz Santullano fué aplaudida en su cometido. Marimén Clamar fué ovacionada.

A estos dos novillos los mató muy bien Vicente Escribano.

Antonio Ordóñez dió la vuelta al ruedo en su primero y fué ovacionado en el otro.

Enrique Vera fué aplaudido en uno y cortó las orejas del otro.—CIFRA.

EN CEUTA

CEUTA, 1.—Novillos de La Chica. Pablo Lalanda fué ovacionado en el primero y cortó las orejas al cuarto.

Frasquito también fué ovacionado en el segundo y vió acogida con silencio su mediocre labor en el quinto.

Manolo Vázquez oyó palmas en el tercero y cortó las orejas y el rabo al sexto.—CIFRA.

EN CORDOBA

CORDOBA, 2. — Novillos de Belmonte.

Luis Rivas oyó palmas en sus dos enemigos.

Lagartijo salió del paso en el segundo y cortó las orejas y el rabo del quinto.

Calerito alcanzó un gran éxito en el tercero al que cortó las orejas y pata. En el sexto se mostró valiente y fué ovacionado.—CIFRA.

EN BADAJOZ

BADAJOZ, 1. — Novillos de Luis Alvarez, que cumplieron.

PEPE LUIS VAZQUEZ

Luis Romero dió la vuelta al ruedo en el primero y estuvo regular en el segundo.

Antonio Alvarez dió a su vez la vuelta en el segundo y se mostró pesado al estoquear al cuarto.—CIFRA.

CRONICA TAUROMACA

¡BOLETOS BARATOS!

por CURRO CASTARARES.

¡Y volvamos al viejo cuento! En una de las calles más céntricas del Madrid de la Puerta del Sol, Gran Vía y sus alrededores, existe un cine, en el cual casi siempre hay cola frente a la taquilla... —¿Qué ponen en ese cine?—pregunta la gente intrigada. Pues ponen la mejor de las películas: "Tres pesetas la butaca".

Esa es la verdad. En ese cine tan céntrico, tan bien situado nunca se sube en su sección normal por encima de las tres pesetas el precio de la butaca.

Ahí está el secreto. Ni películas buenas, ni malas, ni medianas... El público ha llegado a un máximun de posibilidades económicas y contra el vicio de pedir, en las empresas, hay la virtud de no dar, en los espectáculos.

Apliquemos ahora este saludable criterio a la fiesta de toros. Con bombo y platillo comenzó la temporada en toda España. Y ¿qué pasó? Pues pasó, sencillamente, que hubo corridas de toros (con asas inclusive) que se celebraron con menos de media entrada. Y hubo, en cambio, novillos con lleno sobrante. ¿Por qué ocurrió esto?

Apliquemos el fenómeno concienzudamente.

Durante el mes de abril se han celebrado tantas novilladas como corridas de toros, lo cual dice mucho en favor de los triunfantes novilleros que disputan el interés a los más linajudos matadores de toros: así están los cordobeses de moda *Calerito* y Rivas, el sevillano *Juanito Bienvenida* y el escandaloso *Litri*, que sigue con su valor, una tradición familiar. Pero convengamos en que sobre todo influye en el triunfo económico de los novilleros (que llenan las plazas) la consideración, no menos económica, de que el boleto para presenciar una novillada desde el tendido es considerablemente más barata que el necesario para ocupar el gradelto en corrida de toros.

¡Esta es una verdad absolutamente innegable! Yo sé, positivamente, que durante el año que corre va a haber más corridas de novillos que en ocho años en igual período de tiempo, y no precisamente por supremacía novilleril como por la razón económica que hemos apuntado.

No cabe alegar, como razón en contra, el éxito financiero de la feria de Sevilla ni el muy seguro que habrá de tener la madrileña semana de San Isidro. No. Hablemos en tesis general. La fiesta de toros hay que abaratarla, sopena de ir a un fracaso positivo.

Pongan los elementos integrantes del espectáculo taurino lo que puedan de su parte en exigencia de ganancias. Limiten sus provechos. La afición no puede con los precios de taquilla. A ver si entre todos sacamos adelante nuestro espectáculo favorito.

(Prohibida la reproducción).

La Misión aérea española, en la Habana

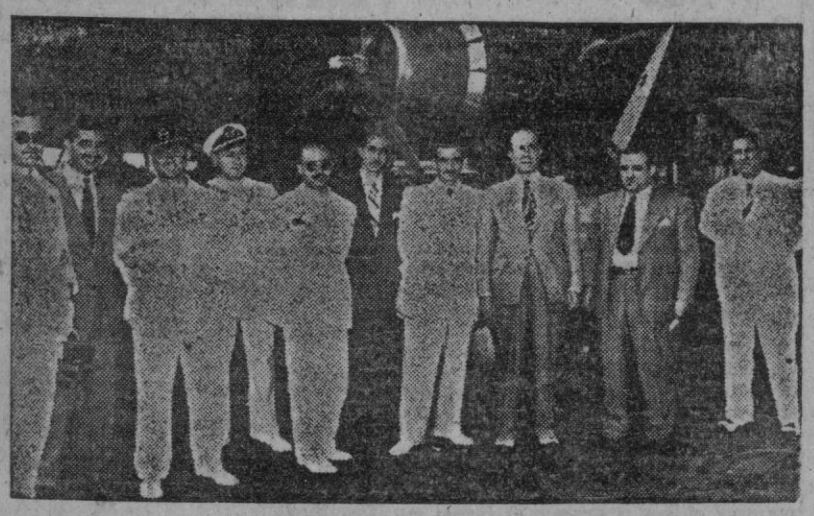

La tripulación del cuatrimotor de la "Iberia" en el que la misión aérea española visita la zona del Caribe, fotografiada en el aeropuerto de Ranoho Boyeros con el presidente del Centro Castellano de La Habana y otras personalidades

(Foto CIFRA)

Escuela Normal de Maestras, destruída por el fuego

Los daños se cifran en cien millones de francos

CHAUMONT, 2.—Un incendio, cuyas causas se ignoran, ha destruído el edificio de la Escuela Normal de Maestras. El incendio se ha declarado cuando unos obreros estaban instalando la calefacción central. El intenso fuego y la explosión de varias botellas de acetileno utilizadas por los obreros, dió lugar a la rapidísima propagación del siniestro que, en pocos minutos, redujo a cenizas toda la techumbre en una extensión de ochenta metros. Ha sido imposible salvar del incendio los pisos superiores, donde están instalados los dormitorios, aulas, enfermería y la biblioteca. El mobiliario ha podido salvarse en gran parte. Se calculan los daños en más de cien millones de francos. Las alumnas han perdido en el incendio, su ropa blanca, vestidos, libros y objetos personales. Afortunadamente no se ha lamentado ninguna víctima.—(EFE).

Marcelino Pernas
La Coruña
LPARDO BAZAN, 4 DUP.-TELF. 3445
PAÑERIA DE CABALLERO
COLECCION MUY AMPLIA EN GABARDINAS, BELLARMINAS, ESTAMBRES, FRANELAS, CHEVIOTS
VENTAS AL POR MAYOR
Forreria
Fornituras de sastreria

LOS NUEVOS MODELOS 1949
CHRYSLER
PLYMOUTH
DE SOTO
Líneas Completamente Nuevas -- Más Rápidos -- Más Seguros -- Más Elegantes -- Más perfeccionados. -- La Mayor Distancia entre ejes y las medidas exteriores más reducidas aumentan la comodidad y el fácil manejo de estos coches. Mayor Espacio interior sin variar el ancho exterior
DISTRIBUIDORES EXCLUSIVOS:
SEIDA
MADRID
Concesionario en LA CORUÑA: EDELMIRO RODRIGUEZ
JUAN FLOREZ, 51 - 53

Los Deportes

Definitivamente jugará el Sporting de Lisboa el día 8 en el Estadio

En el equipo portugués figuran numerosos internacionales

Según nos informaron ayer noche en la secretaría deportivista, puede darse como segura ya la visita del Sporting de Lisboa a La Coruña, para enfrentarse el próximo domingo en el Estadio al Deportivo.

Resueltos ya otros trámites importantes, faltaba aun por recibirse la autorización de la Delegación Nacional de Deportes, pero existían excelentes impresiones sobre la concesión de la misma.

Por su parte el club lisboeta anunció telefónicamente ayer que desplazaría en cuatro turismos a los siguientes jugadores: Acevedo, Barrosa, Manuel Marques, Juvenal, Canario, Mateos, Correia, Vazques, Peyroteo, Travassos, Albano, Martins, Armando Ferreira y dos suplentes más. Con ellos viajarán, también, dos directivos y el entrenador Cándido Oliveira, prestigioso exseleccionador y crítico deportivo.

PEYROTEO

De entre los equipistas consignados actuaron contra la selección española el día 20 de marzo último, Canario, Correia, Vazques, Peyroteo, Travassos y Albano, no pudiendo hacerlo Acevedo, que es el titular, por hallarse lesionado. Asimismo fueron internacionales, M. Marques, Barrosa y Juvenal.

El conjunto, por lo tanto, es de extraordinaria categoría y formarán en el Estadio, casi seguro, los once primeramente citados, pues aunque el "ariete", Peyroteo, padece una ligera distensión figura en el grupo excursionista y se confía en que actúe.

Los lusitanos llegarán a La Coruña el sábado por la tarde y permanecerán en nuestra capital hasta el martes por la mañana.

Los deportivistas, con objeto de reforzar el equipo, recabaron la ayuda del interior del Atlético de Madrid, Ben Barek y la de los cetistas Alonso y Areilo, y como estos dos últimos no podrán venir por hallarse lesionados, se gestionará el concurso de algún otro equipista.

La "Copa de Honor", para el Ayuntamiento

Hace días publicamos en estas columnas que el Excmo. Ayuntamiento de La Coruña iba a ser galardonado como premio a su deportividad. Ayer hemos tenido noticias particulares de que el premio que se le va a conceder a nuestro Ayuntamiento es el denominado "Copa de Honor".

El Burnley llegará a España el día 13

BARCELONA, 2.—El equipo inglés Burnley, que contratado por el Barcelona se desplazará a España para jugar diversos partidos en nuestra patria, llegará el próximo día 13. No se sabe si el conjunto inglés llegará primero a Barcelona o a Madrid, ya que después de las conversaciones mantenidas entre los directivos del club campeón de Liga y el Madrid, puede asegurarse, casi de manera absoluta, que el conjunto inglés se enfrentará con el Real Madrid.

El Barcelona, ante las vicisitudes del actual torneo de Copa, estudia las posibilidades de ofrecer la actuación de los ingleses a diversos clubs españoles, ya que el Burnley permanecerá en España del 1 al 30 del actual Probablemente jugará primero en Madrid, y después dos encuentros en Barcelona.—(ALFIL).

EL MILAN JUGARA MAÑANA EN CHAMARTIN

BARCELONA, 2.—En avión han salido, a las once de la mañana, con dirección a Madrid, los jugadores del equipo italiana de futbol Milán, que el próximo día 4 deben jugar en Chamartín en partido amistoso.—(ALFIL)

* * *

..BARAJAS, 2.—En un avión noruego han llegado a las dos y media de esta tarde los jugadores del Milán Club de Futbol.—(ALFIL).

PROTECCION AL FUTBOL MODESTO

AGUILAS, 2. — Con motivo de una visita a esta ciudad del presidente de la Federación Nacional de Futbol, don Armando Muñoz Calero, que ha venido a pasar unos días con su familia, ha declarado al corresponsal de la Agencia Alfil que se ha convencido de que el nuevo procedimiento de mejorar automáticamente el futbol español es conceder todas las facilidades al semillero futbolístico que, como es lógico, son los clubs modestos.—(ALFIL).

LEA Y ANUNCIESE EN EL IDEAL GALLEGO

SINTESIS DE LA JORNADA

Atlético de Bilbao, Español y Valencia triunfan en sus campos, en el primer encuentro de los cuartos de final de la Copa

El Granada-Barcelona termina en empate a dos tantos

De los cuatro encuentros "coperos" jugados en la tarde del domingo, era el del campo de la carretera de Sarriá el que tenía sus más y sus menos. Sin embargo, ahí está ese resultado de escándalo, en el que tuvo su parte el estado del terreno de juego, pesado por la abundante lluvia caída, y que mermó notablemente las facultades de la zona rojiblanca. Cinco tantos de ventaja en el contrario, suponen un gran "handicap" para los madrileños, que el próximo domingo tratarán de rebasar o igualar; aunque la cosa, así presentada, parece peliaguda.

Los "leones de San Mamés" contendieron con el Tarragona. Tres tantos encajaron en terreno bilbaino los tarraconenses, y ello después de haber jugado sus contrincantes un desempate entre semana. No creemos hayan de sobrepasar esa diferencia en el campo de la Avenida de Cataluña, con lo que es semifinalista seguro el once bilbaíno.

Un sólo gol de ventaja llevan los valencianos a Atocha. Puede ser todo y parece no ser nada, ya que el equipo que prepara Benito Díaz es sólidamente conjuntado y tiene una delantera eficacísima, como lo prueban los cuatro goles marcados al guardameta ovetense en el encuentro de octavos de final. Y a juzgar por lo que aquí hemos visto no le bastará la labor de su zaga a los levantinos para detener al quinteto que cuenta con Caeiro en su centro. A menos que encuentren a cualquier Casal complaciente y "colaboracionista".

El otro "choque" se celebró en Los Cármenes, entre el once granadino y el "Barsa". Dos "peritas en dulce" tuvieron los azulgrana en la Copa hasta la fecha. El ya vapuleado Gerona, en los octavos de final, y ahora el Granada, partido resuelto con un empate que en el de vuelta no ha de inquietar a los catalanes. Otro semifinalista seguro, pues, el Barcelona.

En torneo de campeones de tercera división, destaca el triunfo del Orense sobre el Lérida, por 3-0, de los cuales el último fué de excelente factura marcado por Vélez. El Atlético de Tetuán venció al Plus Ultra en tierras marroquíes, y el Osasuna al Albacete, por 2-0.

Futbol amistoso en el Estadio. Un encuentro con el Ferrol que ha de ambientarse en la palestra coruñesa, donde ha de jugar la "Iguilla". No funcionó el marcador, y el público bostezó de lo lindo. El único concreto que el partido en cuestión merece, es la actitud incalificable del deportivista Martín, que tras su falta al árbitro fué expulsado del terreno por el mismo, resultando incomprensible que un reducido grupo de incondicionales le haya aplaudido al retirarse a los vestuarios.

INDISCRETO.

MARCADOR

COPA DEL GENERALISIMO

CUARTOS DE FINAL

Valencia - Real Sociedad ...	3.2
Granada - Barcelona	2.2
R. C. D. Español - A. Madrid	6.1
A. de Bilbao - S. G. Tarragona	3.0

TORNEO DE CAMPEONES DE TERCERA DIVISION

Osasuna - Albacete	2.0
At. Tetuán - Plus Ultra ...	2.1
Orensana - Lérida	3.0

CLASIFICACION

	J.	G.	E.	P.	F.	C.	P.
Orensana	1	1	0	0	3	0	2
Osasuna	2	1	0	1	5	4	2
Atl. Tetuán	2	1	0	1	2	2	2
Plus Ultra	2	1	0	1	5	5	2
Lérida	2	1	0	1	1	3	2
Albacete	1	0	0	1	0	2	0

CAMPEONATO NACIONAL DE AFICIONADOS

PRIMERAS SEMIFINALES

C. F. Barcelona - Granada ...	5.0
Mondragón - Indauchu ...	1.2

FASE FINAL DE LA SERIE A

DESTACADO TRIUNFO DEL LEMOS EN NOYA Y DERROTA DEL PASARON EN CARBALLO

Anteayer se disputaron los primeros encuentros de la segunda vuelta de la fase final de la Serie A entre

El Pasarón, que iba en cabeza, y que aun continúa, perdió muchas posibilidades al ser derrotado en Carballo por el Bergantiños (1-2), mientrás que el Lemos obtuvo un importante triunfo en Noya (2-0), que le sitúa en inmejorables condiciones para alcanzar el campeonato.

Hasta ahora la clasificación de los equipos es como sigue:

	J.	G.	E.	P.	F.	C.	P.
Pasarón	4	3	0	1	7	3	6
Lemos	4	2	1	1	3	1	5
Bergantiños	4	2	1	1	3	3	5
Noya	4	0	0	4	1	11	4

MAS INFORMACION DEPORTIVA EN LAS PLANAS SEPTIMA Y NOVENA

BOXEO

Victoria de Alejos sobre Ringozzi por k. o. en el segundo asalto

El italiano Ringozzi y Alejos con el árbitro del combate que terminó con el triunfo del púgil coruñés por k. o.

Es un hecho cierto, y lamentable al mismo tiempo, el que en estos últimos años sea imposible presenciar en nuestra ciudad una reunión de boexo en la que a la organización no le falle siempre algo.

El domingo se empezó con más de media hora de retraso, el ring estaba en unas condiciones impracticables, con un juego de cuerdas inservibles y una lona inadecuada. Todo este cúmulo de cosas, hace que la afición se desanime y termine un día por no asistir a esta clase de espectáculos, que no le ofrecen garantía alguna. Y es una lástima, pues bien demostrado está que cuando se le presentan programas atrayentes, el público responde, como sucedió el domingo, que a pesar de celebrarse en la misma tarde otros actos deportivos de interés, la Plaza de Toros registró una buena entrada.

Por todos los defectos de organización, anteriormente expuestos, la Federación sancionó a la Empresa con una multa.

En las peleas preliminares de aficionados, Carreiras venció a Taibo II a los puntos, y Gabriel (La Coruña) y Sastre (Vizcaya) hicieron combate nulo, según la decisión de los jueces, que a nuestro entender favoreció con mucho al coruñés, ya que únicamente pudo apuntarse en su haber un entusiasmo encomiable.

En el primer combate de profesionales, Lorente alcanzó un claro y fácil triunfo a los puntos sobre Velasco. Este se limitó a defenderse como pudo del continuo ataque de su contrario, que no se empleó a fondo en ningún momento, ya que en realidad no le hacía falta boxear más, para adjudicarse la victoria. Gustó mucho Lorente, por su precisa izquierda y buenas facultades.

Taibo I y Calvo (Campeón del Guante de Oro de Cataluña) fueron los que se enfrentaron en la pelea de semifondo. Ha mejorado mucho el coruñés desde la última vez que boxeó aquí, y buena prueba de ello es que supo en todo momento presentar combate al catalán, que es también un buen boxeador, estilista y sabiendo lo que es el oficio. En el quinto asalto, Calvo fué derribado por la cuenta de siete; sin embargo se recuperó y siguió peleando bien. Otra vez los jueces caprichosamente dieron el triunfo al púgil local, siendo protestado ruidosamente el fallo, ya que lo justo hubiera sido combate nulo.

Nuevamente tenemos que registrar hoy una victoria de Alejos por k. o., esta vez en el segundo asalto. No es que vayamos a dudar que el italiano Ringozzi sea un primera serie de su nación, pero la verdad es que nos pareció un boxeador ya pasado, y desde luego flojo rival para Alejos, lo que hizo que en el primer asalto ya le castigara duramente, para en el siguiente alcanzarle con un fuerte derechazo que mandó al extranjero sobre la lona, dejándolo k. o., aunque su segundo intentara remediar la derrota lanzando la toalla en señal de abandono, cosa que no puede admitirse por ningún concepto, dada la forma en que se produjo el k. o.

Creemos sinceramente, que en estos momentos no le conviene a Alejos concertar sus peleas con púgiles que son para él "víctimas propiciatorias", ya que pensando un poco en el próximo título nacional a disputar, lo que el coruñés necesita son contrarios que resistan por lo menos su dura pegada y aguanten la totalidad de asaltos, para que le permitan coger fondo en la distancia normal, única cosa que hay que añadir a la indiscutible clase de Alejos.

H.

Anúnciese en EL IDEAL GALLEGO

LACAS Bel-Ton

NO ME SIENTO HERNIADO

exclamará gozoso al comprobar que su hernia rebelde a todo Braguero queda contenida de forma eficaz y sólida con el original **Diminuto Conthern** (Patentado), novedad científica que aleja peligros y proporciona tanta comodidad que hace experimentar la sensación de que no se está herniado. C. C. S. 10679.

Aviso: Visita en **La Coruña**, viernes, 6, de 10 a 1. Consultorio Dr. Gutiérrez Moyano, Juana de Vega, 17, 2.º **El Ferrol**, sábado 7, de 10 a 1. Consultorio Dr. José Castro, Galiano, 27. Bajo sus prescripciones.

CONTHERN INSTITUTO PROTESICO ROSELLON, 218 BARCELONA

VENTAJOSAS, CORRECTAS Y COMODAS SON NUESTRA VENTAS A PLAZOS

Muchos meses para pagar su compra

S. E. COMERCIO Y CREDITO, S. A.

Sucursal en LA CORUÑA: Cantón Pequeño, 13

102 sucursales en España

Ciclo de conferencias de formación para las jóvenes

El M. I. Sr. D. Emilio Enciso habló de "La joven en el mundo"

Ayer tarde fué inaugurado en el ... de los Luises el ciclo de conferencias de formación dedicadas a las jóvenes, que ha sido organizado por el Consejo Territorial de las Jóvenes de Acción Católica.

El espacioso salón estaba completamente lleno cuando subió a la tribuna el M. I. Sr. don Emilio Enciso, autor de varios libros dedicados a la formación moral y religiosa de la mujer. Le acompañaron en la presidencia el consiliario del Centro Te... don Jesús Martínez y el ca... don Jesús ... y profesor de propagandistas, ... Jesús Fernández Pinedo.

El señor Enciso pronunció una brillantísima conferencia sobre el tema: "La joven en el mundo", que inició con un bello símil para hacer el contraste entre dos ideas opuestas: la espiritual y la materialista. Desarrolló con abundancia de doctrina y gran ... la importancia de la pureza en la mujer, la grandeza de ser madre y la exigencia de pureza que tienen los hijos para con la madre, la importancia del matrimonio en su ... valor cristiano y católico y la necesidad de una rigurosa preparación para las obligaciones de este sacramento, la necesidad de que la mujer sea cristiana según el espíritu del Evangelio y la conveniencia de la piedad y la meditación en las jóvenes para hacer ver que sólo se consigue la pureza y la perfección por medio de una vida interior intensa, contenido espiritual que hace estable y duradera la virtud de la mujer, haciendo ver que las jóvenes que necesitan una vida interior más intensa y acrisolada son precisamente aquellas que por vivir vida social se hallan más sometidas a las tentaciones y peligros. Durante cerca de una hora tuvo a su numeroso auditorio cautivado por la claridad y belleza de su lección que se continuará esta tarde con la segunda coonferencia de este ciclo que versará sobre el tema: "La joven en el hogar".

Don Emilio Enciso dará el jueves una conferencia para matrimonios

Terminado el cursillo que para las jóvenes está dando D. Emilio Enciso Viana, Canónigo de Vitoria, cuyo nombre en materia de formación espiritual basta para despertar interés, dará una conferencia para matrimonios en el Salón de los Luises el próximo jueves, día 5.

A este acto, organizado por el Consejo Territorial de Mujeres de A. C., se invita a todos los matrimonios de La Coruña.

Tendrá lugar de ocho a nueve de la tarde.

La Medalla del Mérito Militar, impuesta al Presidente de la Audiencia de Pontevedra

PONTEVEDRA 2.—En un acto solemne le ha sido impuesta al presidente de la Audiencia provincial D. José ... Vence, la Medalla del Mérito Militar que le fué concedida por el Ministerio del Ejército en premio a los relevantes servicios prestados durante dos años como presidente también de la Comisión provincial de Mutilados de Guerra por la Patria. Efectuó la imposición el general gobernador militar de la provincia, que ... las representaciones del Ministerio del Ejército y del Director general del benemérito Cuerpo de Caballeros Mutilados de Guerra por la Patria. Asistieron el gobernador civil, primeras autoridades, representaciones provinciales y de todos los Cuerpos y Armas de la población, así como una muy nutrida de Caballeros Mutilados.—CIFRA.

MACHIHEMBRADORA GUILLET EGRE

1 árboles a bolas, como nueva. Se vende. Informes: Vieites Hermanos. — Muelle Churruca, 14. BILBAO.

SANATORIO QUIRURGICO DE SAN LORENZO
De los Dres. ALSINA y M. de la RIVA
Teléfono 1006 — SANTIAGO

SE VENDE
FABRICA de Porcelana, produciendo menaje de hotel y bar, en la ría de Vigo. Situada en la gran zona de las industrias químicas del grupo CEGA. Informes: San ... 5, bajo.

¡¡INCREIBLE!! ¡UNA MAQUINA DE ESCRIBIR CASI REGALADA!

La máquina "HOGAR", la única para el pequeño comerciante y particulares en general, sólo cuesta ciento treinta y cinco pesetas. Escritura clara, perfecta, como las de elevado precio. Adquiriría es convencerse de su utilidad. Solicite la suya antes de que se agote nuestro depósito de propaganda.

Efectuamos envíos por ferrocarril. (Indíquese estación más próxima).

Pago a reembolso de su importe, más 5 pesetas embalaje, contra tarde orden envío.

La máquina "HOGAR", patente 177.084, modelo 1.948, es la máquina de todos.

Para pedidos a sus distribuidores para España y sus colonias: CALATAYUD Y PASTOR.—CALPE. (Alicante).

PAÑOS ANSEDE

Estudie por correspondencia
CONTABILIDAD - CORTE y CONFECCION - CULTURA GENERAL
ACADEMIA CCC
PIDA FOLLETO GRATIS HOY MISMO
Apartado 108 SAN SEBASTIAN

El Santo Padre preside el Consistorio preparatorio de la canonización de cinco Beatas

CIUDAD DEL VATICANO, 2. — El Santo Padre celebró en el Palacio Apostólico la solemne ceremonia del Consistorio semipúblico preparatorio del acto de la canonización de las Beatas Bartolomea Capitanio, fundadora de las Hermanas de la Caridad; Vicenta Geroso, cofundadora de las Hermanas de la Caridad; María Josefa Rossello, fundadora del Instituto de Nuestra Señora de la Misericordia; Juana de Valois, Reina de Francia, fundadora de la Orden de la Santísima Anunciación, y Juana de Lestomac, fundadora de la Orden de las Hijas de la Santísima Virgen.

Poco después de las nueve y media de la mañana, entró Su Santidad en la sala consistorial, donde se hallaban reunidos varios Cardenales y 80 Obispos. Su Santidad pronunció una breve alocución en latín, explicando los motivos por los cuales habían sido reunidos. A continuación, todos los Cardenales se pusieron de pie y dejaron su voto. Después lo hicieron los Arzobispos, Obispos y Abades.

Terminada la votación, el Santo Padre, en unas breves palabras, manifestó su satisfacción y anunció que las ceremonias de canonización se celebrarán en la Basílica Vaticana, en el siguiente orden:

15 de mayo, Beata Juana de Lestonac; 12 de junio, Beata Josefa Rosello; 18 de mayo de 1950, Beatas Capitanio y Gerosa; 18 de junio del mismo año, Beata Juana de Valois.

Por último, Su Santidad impartió la bendición y se retiró a sus habitaciones.—(EFE).

Un cadáver en Nankín

La guerra nos ha endurecido a todos el corazón y el sentimiento. Por eso no se estremece nuestro espíritu cuando la prensa o la radio da las cifras de los muertos a raíz de un bombardeo o del hundimiento de un barco. Y si, además de esto, la guerra se halla colocada en China, un cadáver más en las calles de la ciudad no supone nada para nosotros. Sin embargo, hace unos días en una calle cualquiera de Nankín, en un barrio pobre, quedó tendido en el suelo el cadáver de una misionera. Esta sangre mártir no ha manchado hábito religioso ninguno. La misionera recientemente caída en China en acto de caridad, que es para los misioneros el único acto de servicio, era sencillamente una muchacha belga, la señorita Marieta Dierkens, una misionera seglar. En la historia de las Misiones el pistoletazo infame que derribó en tierra a esta muchacha, ha abierto no sólo una página nueva, sino también un nuevo capítulo. El ideal misionero, que durante siglos había prendido en el corazón de los sacerdotes, religiosos y religiosas, ha puesto incandescente también el corazón de los seglares. En este siglo XX, siglo de las Misiones y de la Acción Católica, debía de promoverse un movimiento de misioneros seglares y hace ya algunos años fueron surgiendo en diversos países de Europa los primeros grupos de jóvenes y señoritas entregados a un afán y a una ilusión, que muchos espíritus "prudentes" juzgaron juvenil locura. Pero los grupos de misioneros seglares siguieron contra viento y marea soñando y preparándose concienzudamente al mismo tiempo. Más tarde, un día sonó como una campanita de plata una voz lejana y los seglares en el Congo o en China comenzaron a trabajar junto a los religiosos en los colegios, en las escuelas agrícolas, en los dispensarios y hospitales. Hoy el movimiento del misionerismo seglar ya se halla en marcha. España, siguiendo el ejemplo de otros países cuenta ya con su "A. M. S." (Asociación Misionera Seglar). Y cualquier día saldrán también de nuestra patria el aprendiz, el médico, la enfermera o la licenciada en Filosofía para realizar su eficiente apostolado en tierras de infieles. Pero este nuevo estilo de misionar necesitaba, como todas las obras de Dios, su tributo de sangre. Ahora lo tiene ya venturosamente. La señorita Marieta Dierkens, tendida en las calles de Nankín, con su faz pálida y su sangre todavía fresca, abre al movimiento del Misionerismo Seglar el camino de la mejor esperanza.

Una nota del Tribunal Tutelar de Menores de La Coruña

Recibimos la siguiente nota:

El Tribunal Tutelar de Menores de La Coruña y su provincia, cumpliendo uno de los más elementales deberes de la elevada misión que el Estado le confía, sin considerarse aludido y sí únicamente ignorado, se ve en la obligación de salir al paso para desmentir y refutar con toda energía, afirmaciones vertidas por el médico don Manuel Gómez Pedreira, en la conferencia que el pasado sábado desarrolló en el Centro Cultural de Santo Tomás, en acto de propaganda de la "Ciudad de los Muchachos".

No vamos a combatir la iniciativa benéfica que se persigue con la "Ciudad de los Muchachos", si bien no se trata de iniciativa original. Por fortuna, en España existe una egregia pléyade de fundadores de instituciones modelo, que llenan a la perfección cuanto hasta ahora se ha dado a conocer de esta "Ciudad de los Muchachos" que se propugna, y cuyas instituciones de añeja savia española no se inspiraron en moldes extranjeros.

Lo único que este Tribunal debe hacer, es refutar afirmaciones, que de no ser exponente de una ignorancia absoluta de la materia de que se trata —aquí está su atenuante— serían motivo de crítica más dura y causa de sanción adecuada.

Según consta en la reseña que se inserta en EL IDEAL GALLEGO del domingo, "explica el señor Gómez Pedreira—cómo si hasta la fecha no se hubiera creado aun ninguna institución—la importancia de la "Ciudad de los Muchachos", como Centro que realiza la magnífica tarea de colocar a los chicos en un ambiente sano, moral y físicamente, de formarlos tomando como puntos de mira a Dios y a la Patria, de orientarlos profesionalmente "y de corregirles, sin necesidad de celdas de castigo, de rejas y de látigo".

Ignora por lo que se ve tan docto conferenciante, que en España, tenemos una fecunda legislación Tutelar de Menores, cuyo texto refundido fué publicado en el Boletín Oficial del Estado de 19 de Julio último, en la cual se proscriben esas celdas de castigo con rejas y los látigos, que no pueden existir en ningún Establecimiento. Nuestra pedagogía correccional práctica está en un punto de vista tan elevado, que al parecer no alcanzó el disertante.

Podrá ignorar hasta cierto punto nada más el señor Gómez Pedreira, la existencia de la legislación que regula nuestra jurisdicción para ordenar e intervenir en todas las actividades tuitivas cerca de los menores, pero lo que es imperdonable o cuando menos de imposible justificación, es ignorar que este Tribunal tiene un Establecimiento propio dentro del término municipal de La Coruña. Es nuestra "CASA TUTELAR DE MENORES JESUS DE NAZARETH" proyectada hace más de cinco años y recientemente inaugurada con la presencia de las Autoridades y Tribunales de toda España, que mereció el unánime elogio en todos los aspectos. En ella, no existen esos látigos ni esas celdas de castigo de que tan ligeramente habló el propagandista de la "Ciudad de los Muchachos".

Si se hubiera preocupado de conocer lo que existe, antes de propagar otra idea, podría apreciar que en nuestra Casa Tutelar, gira la vida sobre los ejes diamantinos: DIOS Y LA PATRIA. La formación espiritual de nuestros muchachos, se aprecia conviviendo con ellos, como hacen bastantes personas actualmente, y observando como practican los ejercicios espirituales de San Ignacio en régimen de silencio, pedagogía correccional sublime y de raigambre española para todas las almas.

La gloriosa enseña de la Patria preside todos los actos de la Casa y es diariamente izada y arriada con majestuosa solemnidad.

Sabría que profesionalmente se les orienta en dos talleres de artesanía y en las labores del campo, floricultura, apicultura, etc. etc.

Sabría en fin que a aquellos de nuestros muchachos que tienen aptitud para ello se les da estudios, actualmente cursan varios en la Escuela de Comercio, Náutica, Artes y Oficios, Trabajo, y todos saben que pueden llegar a escalar las más altas cumbres porque el Tribunal, que es su verdadero padre, no tiene más afán que empujarles hasta donde ellos quieran en orden al estudio de carreras, por muy superiores y costosas que sean.

No ignoraría con sólo habérselo propuesto, que los educadores al servicio de nuestra Casa Tutelar, están en posesión del diploma de especialización, extendido por el Consejo Superior de Protección de Menores. Y a este tenor se hubiera enterado de otros extremos, que omitimos, por no alargar demasiado estas líneas.

Es verdaderamente lamentable que pueda ocuparse una tribuna pública con absoluta indigencia de información para hacer afirmaciones completamente falsas y que si bien sólo existen en la imaginación del señor Gómez Pedreira, de no refutarlas enérgicamente, podrían desorientar a la opinión con desprestigio para la benemérita labor de la Obra de Protección de Menores.

Por las razones apuntadas este Tribunal, acordó rectificar por medio de esta nota las afirmaciones vertidas por el aludido médico y comunicarlo al Consejo Superior de Protección de Menores, organismo oficial y supremo de nuestra Obra.

JESUS BABIO CALLEJA.
Presidente del Tribunal Tutelar de Menores de La Coruña y vocal de la Unión Nacional de Tribunales.

El Deportivo y el Ferrol empataron en el Estadio 0-0

El pasado domingo se disputó en el Estadio de Riazor el anunciado encuentro amistoso entre un equipo deportivista y el titular del Club Ferrol.

En el bando blanquiazul descolló Ponte, magnífico en el tiempo en que actuó; Martín,—quien, sin embargo, deslució su brillante actuación con la actitud francamente antideportiva que adoptó, cuando iban treinta minutos de la segunda parte, frente al árbitro, el que se vió obligado a expulsarle del campo, habiendo sido elogiada su decisión por la mayoría de los espectadores, si bien un reducido grupo de éstos aplaudió a Martín, dando una evidente muestra de inconsciencia y de falta de deportividad, pues el "gesto" de jugador blanquiazul fué francamente reprobable, y es una verdadera pena que un futbolista de tan positivos méritos, como el coruñés, venga malográndolos últimamente con su nada ejemplar comportamiento;—Dieste agradó durante la primera parte en que actuó de interior, bajando bastante en la siguiente, al ocupar el puesto de delantero centro—¿por qué se pasó al extremo al cubrir Calvete la baja de Martín, quedando, en cambio, la delantera sin eje?—y no produjo mala impresión, Paco, al que convendrá seguir observando en el improvisado puesto.

Cumplieron bien García, Lestón y Otero, si bien éste se mostró muy indeciso en las salidas. Docampo sujetó bien a Tino; Maristany lució más de defensa lateral, mientras Juananco evidenció que aun está "verde"; Rábade, a fuerza de parsimonia, empieza a estancarse; Calvete, no desentonó; Ponce, ni de delantero centro, ni de defensa central, logró convencer a nadie, y Marquínez tampoco hizo nada de particular.

Dejamos para el último lugar a Kadmiri, porque creemos que el morito es un excelente jugador que va a malograrse por la persistencia en defectos muy arraigados. El domingo, demostrando grandes facultades, se movió excesiva y alocadamente, de un lado para otro, sin estar casi nunca en su puesto. Incidió en su vicio tradicional de "atracarse" de pelota, retrocediendo con ella a base de quiebros y más quiebros, completamente ineficaces. Siguió sin buscar en línea recta el camino del gol; no prodigó el disparo y hasta en la entrega—donde es un maestro—abusó de los balones por alto. De persistir en actuaciones como las del domingo, Kadmiri no resolverá ninguna papeleta en la delantera blanquiazul.

El Ferrol practicó mucho mejor juego que el Deportivo. Ligaron bien sus hombres, aunque siguieron mostrándose completamente ineficaces ante la puerta adversaria. Y sin marcar goles no va a ser nada fácil ganar la "liguilla", sobre todo considerando que el equipo que anteayer tuvieron enfrente no era de gran calidad.

Se lució mucho Alonso, y Perniche también gustó, al igual que Munuaga, batallador y con gran clase superando a Canales. Polo cuajó su mejor partido en La Coruña, y Tino fué otro de los distinguidos. Los demás, tan tenaces como siempre, pero en tono grisáceo.

Arbitró discretamente el Sr. Varela y los equipos alinearon como sigue, señalándose entre paréntesis los jugadores que actuaron en la segunda parte:

DEPORTIVO: Lestón (Otero); Docampo, Ponte (Ponce), García (Maristany); Martín, Maristany (Juananco), Marquínez (Calvete), Dieste (Rábade), Ponce (Dieste), Kadmiri y Paco.

FERROL: Alonso; Sobrino (Cobas), Malet, Perniches; Munuaga, Canales; Goberna, Porta, Polo (Sebito), Olivaros y Tino.

CEE
Para anuncios en este periódico. Di-

OPOSICIONES

300 Auxiliares Hacienda. — 24 Taquimecanógrafas para el Instituto Colonización. — 20 Auxiliares Ministerio de la Gobernación. — 15 Auxiliares Banco Hispano Americano. — 500 Policía Armada. — 340 Policía Urbana.

Informamos y presentamos instancias, facilitamos documentos en cuarenta y ocho horas.

Certificado penales, vuelta correo, 18'50.

VEGA UNION COMERCIAL GESTORA. — Mayor, 32 Madrid

SERVICIO Bosch

MOTORES sistema DIESEL
REPARE SUS BOMBAS DE INYECCION E INYECTORES CON RECAMBIOS DE IMPORTACION
EDELMIRO RODRIGUEZ
JUAN FLOREZ, 51 - 53. Tel. 1233
LA CORUÑA

D. Luis Maiz Eleicegui presidente de la Archicofrádía del Apósto

El domingo fué elegida nueva directiva

SANTIAGO, 2.—Bajo la presidencia del señor Obispo, celebró el domingo por la tarde, en la Sala de Santiago del Palacio Arzobispal, junta general extraordinaria la Archicofradía del Apóstol, para proceder a la elección de cargos.

Tras la lectura del acta de la sesión anterior que fué aprobada, se procedió a la lectura de la memoria anual, en la cual se reflejan todos los actos y actividades durante la preparación y celebración del Año Santo de 1948.

A continuación se procedió a la elección de cargos vacantes.

El presidente saliente, señor Castro Caruncho, al que se le debe parte del esplendor que ha caracterizado el Año Santo, por sus acertadas gestiones y desvelos, se despidió de la Junta pronunciando emocionadas palabras de exaltación a Santiago y extraordinaria devoción al Apóstol, proponiendo:

Primero.—Que se incorpore a la Archicofradía del Apóstol todo el pueblo de Santiago.

Segundo.—Laborar todos por que llegue a ser una realidad el dotar a la ciudad del Apóstol de un Albergue para los peregrinos, capaz para 400 camas.

A propuesta del señor Méndez Brandón, se concedió a la Junta un amplio voto de gracias por la edificante labor efectuada.

El señor Obispo propuso, y se acordó, que fuese nombrado Hermano Mayor de la Archicofradía, don Juan Miguel Daporta Gonzáles.

* * *

En relación con la junta general celebrada por la Archicofradía del Apóstol el día 1 en el Palacio Arzobispal, presidida por el Obispo Vicario Capitular, en unión de D. Ricardo Caruncho y demás directivos, ha quedado constituída la junta general de esta Asociación, en la siguiente forma:

Presidente, don Luis Maiz Eleicegui; vicepresidente, don Santiago de la Riva Barba; secretario, D. Juan Miguel Daporta González; tesorero, D. Francisco Pérez Rodríguez; contador, don Jesús Gamallo Castro; vocales, don Enrique Otero Aenlle, don Guillermo Quintana Lacacci, don Manuel Pérez Blanco, don Andrés Penas Portas y don Francisco Iglesias Castro. Continúa de consiliario de la Asociación el M. I. señor Deán de la Catedral, D. Salustiano Portela Pazos, y también siguen como vocales adjuntos de la Directiva, don José de la Torre Piñeiro, don Manuel Rodríguez Lodera y don Gerardo Sánchez Brunete.

Notas necrológicas

Las Misas Gregorianas por el eterno descanso de don Eduardo Méndez Gil Brandón, y que dieron comienzo el día 1.º, se celebran a las ocho y media, en la Iglesia del Sagrado Corazón.

Su familia agradecerá la asistencia a alguna de dichas Misas.

Falleció el español que más veces había leído el Quijote

Estudió este libro durante 40 años

SEVILLA, 2.—El español que más veces había leído el Quijote, R. P. José Robador Ortiz, ha fallecido en Fuenteovejuna, a los 64 años de edad. Era natural de Tobalina (Burgos).

El año pasado, cuando los actos del Centenario de Cervantes estampó en el Quijote expuesto a la curiosidad del público, la siguiente nota: "Llevo leyendo el Quijote 40 años seguidos, y cada día y en cada momento de la lectura, descubro mayores bellezas literarias y emociones artísticas. Es la única novela que no me fatiga y nunca comprendí que con una sola lectura y de corrido se pudiera juzgar este libro ingente del más ingente de los ingenios literarios".—(CIFRA).

Frío intenso en Francia

PARIS 2.—La población de esta capital se ha visto obligada de nuevo a usar sus abrigos, debido a que la temperatura ha descendido a nueve grados centígrados. Sopla un viento frío y en las montañas del departamento de Duy de Dome, en Francia central, ha nevado copiosamente.—EFE.

Figuras de hoy

(CONTINUACION DE DECIMA)

El Dr Enrique Péres Serantes nació hace cincuenta años en Freijas, en la provincia de Orense y empezó muy joven la carrera eclesiástica en el Seminario orensano. Era muy joven todavía y ya destacaba en las aulas de la ciudad de las Burgas, la brillantez de su talento y la austeridad de su virtud, cuando fiel a ese ímpetu migratorio del buen gallego, el seminarista Enrique Pérez Serantes, cruzó la mar y se trasladó a Cuba. Allí continuó su carrera, destacando entre todos sus compañeros, lo que le valió el viaje a Roma para proseguir sus estudios y terminarlos ordenándose sacerdote. De nuevo en Cuba, el doctor Pérez Serantes desempeñó con acierto diversos cargos eclesiásticos, haciéndose notar de la Jerarquía hasta llegar a ocupar el de Vicario general de la Diócesis a que pertenecía. En 1923 su talento y su virtud tuvieron la merecida consagración al ser elevado al cargo de Obispo de Camagüey. Al frente de esta diócesis, el saber y la doctrina del Dr. Pérez Serantes hallaron ocasión de traducirse en obras sociales y religiosas entre las que destaca la construcción de 32 iglesias, tarea fundadora que es la que más señala la capacidad y fecundidad de un episcopado.

Por fin en el año actual, el Dr. Péres Serantes ha sido promovido a la altísima dignidad de Arzobispo de Santiago de Cuba, donde va a tener ancho campo su actividad en la que brillan las facetas de su vida apostólica, su brío de propagandista de la justicia social y sus cualidades de notabilísimo orador sagrado, ya que la Archidiócesis de Santiago de Cuba, por la que pasaron prelados tan eminentes como ... nada, los Beato Antonio Mar... y otros, es importantísima ... ganización religiosa y soc...

De la pastoral con que ... Serantes ha iniciado su ... chiepiscopal, entresacamos ... te párrafo, que retrata ... des y propósitos de este ... signe: "Pueden contar ... ricos y los pobres, en la ... que nuestra preferencia ... lo de parte del más nece... cualquier orden que sea; ... siosos de ver implantada ... Archidiócesis o más ... justicia social, la cual ... poner en marcha ... caridad, la cual es poderosa ... grar la fusión más compl... corazones de los hombres ... aquellos que militan en ... tas las más distantes" ... mente recogido y expresado ... ritu social de la Iglesia, ... puede salvar el mundo ... de congoja e instaurar la ... justicia y la paz social. Y ... bras encendidas son de ... te gallego, de un seminarista ... se, que pasó el mar en ... para entregar a Cuba una ... plar y un espíritu anchuroso ... Por eso decíamos al principio ... ría falso creer que solo ... Galicia a los pueblos americ... da también sus mejores espíri... ra que haya más espíritu y ... libres en aquellas tierras de ... ble misión española.

Sólo circunstancia[s] exteriores justifica[n] la presencia de fuerzas extranjeras en el Japón, declara Mac Arth[ur]

TOKIO 2.—En un mensaje ... blo japonés con motivo del ... aniversario de la implantación ... Constitución democrática, el ... la ocupación aliada, general ... thur, dice que si ésta continúa ... por efecto de la actitud ... el momento en que terminó la ... sino por acontecimientos y ... tancias exteriores en que no ... influir el Japón. "Por lo que ... fiere a los japoneses, la ocupación ... es ya necesaria", dice.—(EFE).

Sólo la Iglesia Católi[ca] aumentó el número [de] adeptos en Inglate[rra] durante 1948

LONDRES, 2.—Se ha editado en ... glaterra el primer anuario de la ... sia anglicana desde 1940. La ... no se presenta muy halagüeña ... ha perdido 2.000 adeptos. Los ... tas han perdido 4.000. Por el ... rio, la Iglesia Católica ha ... 1948 entrar en su seno a 12.000 ... vos católicos. La Iglesia Católica ... Inglaterra cuenta en la actualidad ... con dos millones y medio de ... —(EFE).

El 'caso españ[ol]'

(CONTINUACION DE ...)

conseguido que el telegrama ... firmado por 49 personas que ... seguro, no tienen nada de ... tas.

En la actualidad hay en Norteamé... rica 133 organizaciones que ... tienen títulos más o menos ... más o menos benéficos ... sido clasificadas por el Departamento de Justicia como subversivas ... dos a ellas figuran más de ... de personas que en su vida ... son sinceros demócratas ... tas. No obstante, el comunismo ... nacional los conduce a firmar ... gramas de protesta.—(EFE).

✝

EL SEÑOR

Don Enrique Frade Gallego

OFICIAL MAYOR DEL ILUSTRE COLEGIO NOTARIAL DE ESTA CAPITAL

Falleció en el día de ayer, después de haber recibido los Auxilios Espirituales — D. E. P.

Su apenada esposa doña M.ª Argentina Pichel Sánchez; hijos Dolores y José-Luis, hermanas María-Luisa y Josefina (ausentes), hijo político don Fernando Rivera Cascante, nieto Fernandito, sobrinos, primos y demás parientes,

PARTICIPAN a sus amistades tan sensible pérdida y les ruegan se dignen asistir a la misa que por su eterno descanso, se celebrará en la iglesia de Santa Lucía, a las once de la mañana del día de hoy, así como a la conducción del cadáver al Cementerio general, que tendrá lugar a las seis de la tarde, por cuyo favor les quedarán agradecidos.

Casa mortuoria: SANTIAGO DE LA IGLESIA, 13.

Gran Funeraria

✝

EL SEÑOR

D. Enrique Frade Gallego

OFICIAL PRIMERO DEL ILUSTRE COLEGIO NOTARIAL DE ESTA CAPITAL

FALLECIO EN EL DIA DE AYER

Después de haber recibido los Auxilios Espirituales

D. E. P.

SUS COMPAÑEROS DEL COLEGIO NOTARIAL

PARTICIPAN a sus amistades tan sensible pérdida, rogándoles la asistencia a la conducción de su cadáver al Cementerio General, que tendrá lugar en el día de hoy, a las seis de la tarde.

Casa mortuoria: SANTIAGO DE LA IGLESIA, 13, primero.

✝

EL SEÑOR

D. Enrique Frade Gallego

OFICIAL PRIMERO DEL ILUSTRE COLEGIO NOTARIAL DE ESTA CAPITAL

FALLECIO EN EL DIA DE AYER

Habiendo recibido los Auxilios Espirituales

D. E. P.

EL DECANO Y LA JUNTA DIRECTIVA DEL ILUSTRE COLEGIO NOTARIAL,

PARTICIPAN a sus amistades tan sensible pérdida, rogándoles la asistencia a la conducción de su cadáver al Cementerio General, que tendrá lugar en el día de hoy, a las seis de la tarde.

Casa mortuoria: SANTIAGO DE LA IGLESIA, 13, primero.

✝

EL SEÑOR

DON EVARISTO CELA IRIJOA

EMPLEADO DEL KIOSCO ALFONSO (DECANO DE LOS PRODUCTORES DE LA CINEMATOGRAFIA

FALLECIO EN EL DIA DE AYER

D. E. P.

EL SINDICATO PROVINCIAL DEL ESPECTACULO,

RUEGA a todos sus componentes asistan a la conducción del cadáver al Cementerio general HOY martes, a la una de la tarde, por cuyo favor anticipan gracias.

Casa mortuoria: DAMAS, 20, primero.

✝

I ANIVERSARIO DEL SEÑOR

DON JOSE ALVAREZ FERNANDEZ

QUE FALLECIO EN VILLAESTROFE (LUGO) EL DIA 4 DE MAYO DE 1948

Habiendo recibido los Santos Sacramentos y la Bendición de S. S.

D. E. P.

Su viuda doña Argentina Conti; hijos Manolo, Alberto (ausentes), María Luisa, Jorge y Sarita; hijos políticos, Juan Bish, Ramona Arnaú (ausentes) y Tomás Piñeiro; nietos, hermanos, hermanos políticos y demás familia,

RUEGAN a sus amistades le tengan presente en sus oraciones y agradecerán la asistencia a alguno de los siguientes sufragios: Las misas que se celebren el día 4, a las ocho en las Siervas de María (Ciudad Jardín), ocho y media en la Iglesia del Sagrado Corazón, 9 en la de los Padres Capuchinos, así como todas las que se digan dicho día en la Parroquial de Villaestrofe (Lugo) y el funeral que en esa misma iglesia tendrá lugar a las 10 y media, serán aplicados por el eterno descanso de su alma.

✝

EL SEÑOR

Don Ventura Bazarra Rego

FALLECIO AYER A LOS 68 AÑOS DE EDAD

D. E. P.

Su apenada esposa doña Josefa Rego Escariz; hijos Ventura y Josefa; hijos políticos María del Pilar Antón Diz y José Martínez Martínez; hermanos, nietos y demás familia,

PARTICIPAN a sus amistades tan sensible pérdida y ruegan la asistencia a la conducción del cadáver al Cementerio general, hoy, a las cuatro y media de la tarde, por cuyo favor anticipan gracias.

Casa mortuoria: Fernández Latorre, 45, segundo izqda.

Funeraria Santa Lucía

✝

SEXTO ANIVERSARIO DE LA SEÑORA

DOÑA JUANA MUÑOZ JIMENEZ

VIUDA DE BARRERO

QUE FALLECIO CONFORTADA CON TODOS LOS AUXILIOS ESPIRITUALES EL DIA 4 DE MAYO DE 1943

D. E. P.

SUS HIJOS Y DEMAS FAMILIA,

RUEGAN a sus amistades la tengan presente en sus oraciones y la asistencia a alguno de los siguientes sufragios que se aplicarán por su eterno descanso: Todas las misas que el día 4 del actual se celebren en la iglesia parroquial de Santiago, así como la que el día 4 de todos los meses, a las ocho de la mañana, se diga en el Convento de las Bárbaras, por lo cual quedarán agradecidos.

✝

LA SEÑORA

DOÑA CELIA MOLEZUN MARIÑAS

DE AGUDIN

HA FALLECIDO EL 1 DE MAYO

Habiendo recibido los Santos Sacramentos y la bendición de S. S.

D. E. P.

Su esposo don Leoncio Agudín y de Aspe; su hija Celia, hermana María; hermanos políticos don José y doña Luisa Agudín y de Aspe, don Juan Pruna y don Luis Suárez G. Pumariega, sobrinos, sobrinos políticos, primos y demás parientes,

INVITAN a sus amistades a la asistencia al funeral que por su eterno descanso tendrá lugar el miércoles 4, a las once horas en la Iglesia Parroquial de Santa Lucía, por cuyo favor anticipan las gracias.

(Por expresa voluntad de la finada no se publica la hora del sepelio).

✝

EL SEÑOR

Don Enrique Lagoa Gó[mez]

Falleció ayer, a los 78 años de edad

D. E. P.

Su apenada esposa Josefa ... Iglesias; hijos Celia, Emilia ... hijos políticos Encarnación ... Calvete, Pedro Sánchez Navarro ... mandante de Infantería) y ... Monteagudo; nietos, nietos políticos ... demás familia,

RUEGAN a sus amistades ... sistir a la conducción del cadáver ... ementerio general, hoy, a ... edia de la tarde, por cuyo favor ... cipan gracias.

Casa mortuoria: Independencia ...

(Funeraria Santa Lucía)

BALONCETSO

La Coruña ganó el campeonato regional del Frente de Juventudes

Equipo de baloncesto del Frente de Juventudes de La Coruña, clasificado campeón de Galicia

En la Plaza de María Pita se jugó, en tres jornadas, el campeonato regional del Frente de Juventudes, en el que participaron equipos representativos de las cuatro provincias gallegas.

LUGO, 32; PONTEVEDRA, 12
LA CORUÑA, 74; ORENSE, 8

El domingo por la tarde, se celebraron los dos primeros encuentros en los que Lugo y La Coruña vencieron fácilmente a sus rivales, principalmente el equipo local, que consiguió un amplio tanteo sobre los orensanos. Con estos resultados se clasificaron para jugar la final los "cincos" de Lugo y La Coruña.

PONTEVEDRA, 45; ORENSE, 3
LA CORUÑA, 27; LUGO, 18

En esta jornada final, jugaron en primer lugar los equipos de Pontevedra y Orense, vencidos el día antes, para disputarse el tercer y cuarto puesto de la clasificación general. Desde el primer momento se impusieron fácilmente los pontevedreses, que mostraron una absoluta superioridad sobre sus contrarios, y mayor acierto en el tiro a cesta. La victoria por tanto fué fácil y merecida. Arbitró sin dificultades Montero.

A continuación y ante gran concurrencia de público, deseoso de presenciar el partido final de este interesante campeonato, salieron al campo los equipos de La Coruña y Lugo, que alineaban de la siguiente forma.

La Coruña: Cabaleiro (3), J. Alvarez (6), Borrás (7), Bremón (5), Latorre (1) y Castro.

Lugo: J. Rodríguez (8), Coria (6), Regueiro (4), C. Andrés, G. Polo, F. Polo y Navarro.

El encuentro resultó reñidísimo y emocionante, por la igualdad que en el transcurso de la contienda persistió en el marcador, hasta que en los minutos finales los coruñeses en una buena reacción se apuntaron varias cestas, que decidieron el partido a su favor, consiguiendo con ello el título de campeones regionales. Los locales jugaron bien, con rapidez y entusiasmo, y si a veces fueron desbordados por los rivales, se debió quizás a descolocación de la defensa que en un afán de ayudar a los delanteros, dejaba libre su zona. Tuvieron mala suerte en muchos remates, pero supieron ganar merecidamente.

Los de Lugo forman un conjunto digno de sus contrarios, destacando mucho los tres atacantes que son rápidos y con claro sentido de la jugada.

Cabaleiro y Bremón por La Coruña, y Rodríguez y Coria por los lucenses, fueron los más sobresalientes. Arbitraron bien Antelo y Lastre.

Al terminar el encuentro, el delegado provincial del F. de J., señor Feijóo, en representación del Gobernador Civil, hizo entrega de los trofeos a los vencedores.

Clasificación general: 1, y campeón regional, equipo de La Coruña; 2, Lugo; 3, Pontevedra, y 4, Orense.

Entrega de trofeos a los vencedores del Campeonato Regional de Baloncesto

La semifinal del trofeo "Delegado Provincial de Sindicatos"

En la mañana del domingo se celebró en el Estadio Municipal la semifinal del Campeonato de futbol para el trofeo Delegado Provincial de Sindicatos, organizado por la Obra Sindical Educación y Descanso, enfrentándose los equipos de los Grupos de Empresa de la Rama de la Construcción de Santiago y el de la F. E. N. Y. A. de El Ferrol del Caudillo.

Gran entusiasmo pusieron en la lucha los componentes de los dos equipos, por lo que el partido resultó muy entretenido, terminando el tiempo reglamentario empatados a dos tantos. En la prórroga marcó un tanto la F. E. N. Y. A., quedando, por lo tanto, vencedor por 3-2.

FUTBOL MODESTO

EL VARELA SILVARI VENCE EN CARRAL (4-3)

El domingo se celebró en Carral un partido de futbol entre el titular y el Varela Silvari de esta capital.

Libró un gran encuentro el conjunto coruñés, que se anotó el triunfo por 4-3. El Deportivo Carral se nos mostró un equipo duro y acoplado, que dará mucho que hacer en la Copa de La Coruña.

El Varela Silvari formó así: Poncho (Manolín); Pisos, Pastor, Barreiro; Roberto, González; Ríos, Castillo, Esmeraldo, Avelino y Villaverde. Siendo los más destacados Pastor, González, Castillo y Villaverde.

RESULTADOS DE LOS PARTIDOS DEL DOMINGO

Silva S. D., 3; U. D. Santa Lucía, 2
Deportivo Ciudad, 1; Español S. D. 2
Sin Querer S. D., 4; Ciudad S. D., 3
Galicia Gaiteira, 1; Liceo de Monelos, 4.
Ciudad Jardín, 0; Orzán S. D., 3.
Santa Margarita, 2; Imperator, 5.
Viođo C. F., 0; Nelle S. D., 3.

COPA DE LA CORUÑA

Mercurio de Iñás, 4; Once Caballeros, 2.
Dorneda, 5; Español de Rutis, 1.

EN QUISAMO se vende EL IDEAL GALLEGO en el Estanco

¿Escartín. Presidente de la F. E. F. y Teus seleccionador nacional?

Se viene rumoreando con insistencia en la capital de España que va a haber "crisis" en la Federación Española de Futbol, la que al parecer, comprenderá, también, al seleccionador nacional, Guillermo Eizaguirre.

Y suenan tres nombres, muy destacados en el ambiente deportivo, para ocupar, respectivamente, los cargos de presidente de aquel organismo, de seleccionador y de preparador del equipo nacional. Son éstos, Perico Escartín, Eduardo Teus y Benito Díaz.

Desde luego, aun con el consiguiente "empacho" de WM—ya que los tres figuran entre los más aguerridos defensores de tal dispositivo de juego—nos parecerían acertadísimas las tres designaciones.

Con ello, además, se desharía esa tremenda equivocación que supone el comisionar a un extranjero, como Helenio Herrera, el entrenamiento de la selección hispana.

ANUNCIOS POR PALABRAS

Agencias

ANUNCIOS para este Periódico, recíbense en Santa Catalina, 33. "Reclam". Teléfono 2903.

Alquileres

MAGNIFICO piso amueblado, nuevo, lado playa, céntriquísimo, alquílase temporada verano. Informan: Socorro, 29, B, segundo.

CHALET en playas cercanas con comunicaciones a La Coruña amueblado con 8 camas o piso en Coruña se desea alquilar por la temporada de verano haciendo ofertas a José Ortega - Fernández de la Hoz, 68, Madrid.

Automóviles

FURGONETAS 500 y 1000 kilos, 1?? y 150 kilos oupo Ganga Teresa Herrera 7.

Avisos

GRANJA del Seija. Leche pura de vacas absolutamente garantizada. Se sirve a domicilio. Avisos, San Andrés, 15, bajo. Teléfono, 1530.

ALHAJAS tasador autorizado. A. Hernández Gil. Joyero - fabricante. San Andrés, 35, 1.º Telf. 1102.

Compras

COMPRA - venta de fincas Carpio Martínez Sevilla. Av. de la Marina, 16-17, bajo.

COMPRARIA vajilla fina y servicio de plata. Ofertas teléfono 1368.

ALHAJAS. Compro brillantes y objetos oro y plata Hernández San Andrés 35, 1.º Teléfono 1102.

Colocaciones

GANE dinero. Hágase industrial propio domicilio. Proporciono material. Compro producción. Apartado 544, Madrid.

¿UNA buena colocación? La conseguirá fácilmente estando preparado para ello. Estudie por correspondencia, Contabilidad, Redacción Comercial, Ortografía, Aritmética, Cálculo Mercantil, Inglés, Taquigrafía. Envíe este anuncio (35) y recibirá gratis folleto explicativo. Academia Brújula. Apartado 817, Bilbao.

Demandas

NECESITAMOS Agentes importante adelanto para la ganadería Apartado. 118 Barcelona.

BETANZOS.-Almacén de coloniales desea representante para esta plaza y limítrofes. Dirigirse a: Coloniales. Apartado, 67. Lugo.

Maquinaria

MAQUINARIA vinícola, oleícola moderna Marrodan Rezola, S. L. ingenieros. Logroño.

JABONES

de Tocador y comunes. Colonias a granel y envasadas. San Andrés 93
DROGUERIA CELTA

Modistas

FAJAS "Mely". Cauchos Tricots. Telas a medida. Real, 15, primero.

Peluquerías

PARA su permanente térmica o fría cristal De anne, tintes inofensivos, naturales, tratamientos cosméticos, postizos todas clases. Peluquería Petisalón. Real, 90

PERMANENTES cristal, tintes Peluquería "Los Suizos". Linares Rivas, 26. Teléfono 3291.

Pérdidas

PERDIDA zapatito niña. Gratificaráse entrega en Justicia, 6, bajo.

Préstamos

PRESTAMOS operaciones de crédito y compra venta de toda clase de valores Laureano Martínez Corredor de Comercio Colegiado. Notario Mercantil Marina, 16 y 17, bajo.

CUPON PRO CIEGOS
NUMERO PREMIADO EN EL DIA DE AYER 076

FOTOGRABADO
«El Ideal Gallego»
RUBINE, 10 — LA CORUÑA

HABILITADO clases pasivas colegiado Carpio Martínez Sevilla Avenida Marina 16 y 17, bajo.

Ventas

SE vende casa en el lugar de Ami (Cambre) informes en la Administración de este periódico.

POLLITOS. Huevos de incubar Raza Leghorn blanca. Granja La Cerdeira. Diplomada por el Estado. Teijeiro (Coruña).

CERAS

para suelos y toda clase de artículos de limpieza en San Andrés, 93
DROGUERIA CELTA

TERRENOS En Vigo, zona gran situación, véndense hasta 18.000 metros cuadrados, con alguna edificación y solares. Informa Procurador D. Salvador García Bodaño Calderería, 50 Santiago.

BOCOYES castaño de primer viaje, a doscientas pesetas, véndense Hospital, 36.

SE vende carro zorra para dos mil kilos. Sol 19 y 21. Teléf. 1925.

VENDO moto Harley - Davidson con sidecar. Informes: Pedro del Río Rey. Ordenes.

PERSIANAS — Persianas económicas de tablilla en color verde y ocre. Persianas junquillo de gran fantasía para Galerías, Balcones Ventanas y Escaparates. Presupuestos sin compromiso a domicilio. Colocación rápida. Remite muestras fuera capital. "El Pilar" Teodoro García Blanco. Fernández Latorre, D. (Cuatro Caminos). Teléfono 3724. La Coruña.

VENDO moto Soriano como nueva. Juan Flórez, núm. 6. Teléfono 2818.

CONTRA restricciones: Motores Diesel "Atos", marinos y estáticos, en grupos completos de alternador para Cines, Hoteles, etc. Señor López, Ciudad de Lugo, 16, ...cado, 1.º Coruña.

MOTORES Diesel 6 y 12 cilindros servicio continuo 130 resp. 260 H. P. puesto franco puerto español libre gastos Aduana. Entrega mayo, junio. Madrid. Apartado, 6.069.

FERRETERIA
DROGUERIA
PARDO PARADA, S. L.

Ofertas

PETACA "Eureka" gran novedad. Lía automáticamente los cigarrillos. Pídala en Establecimientos ramo o contra reembolso, autorizado previo examen. Tipo popular, 35 pesetas. Lujo, 55. Necesito vendedores exclusivos en todos Ayuntamientos. Distribuidor exclusivo para Galicia: Daniel Varela, San Lorenzo, 18, 3.º La Coruña

SEÑORITA: El mejor y más práctico regalo para su novio: una Petaca "Eureka". De venta en "Mis Precios", Cantón Grande, bajos del Cine Avenida.

NECESITAMOS representantes sueldo comisión nes, trabajo fácil pueblos localidad Apartado 12.204 Madrid.

Testamentaría

TESTAMENTARIAS, derechos reales, pensiones civiles y militares y tramitación de toda clase de expedientes Francisco Martínez Sevilla. Gestor Administrativo Colegiado Marina, 16 y 17, bajo.

Traspaso

TRASPASO piso céntrico amueblado. Razón: Mantelería, 7, 1.º

TRASPASO pequeño negocio muy céntrico y acreditado. Informes en esta Administración.

Varios

EN Argentina, resolvemos rápidamente herencias, propiedades, contratos trabajo y cualquier asunto. Informará procurador argentino. METROPOL. Fuencarral, 61. Madrid.

SECCION MEDICA

Dr. Víctor Fernández Alonso
Medicina General - Rayos X
Horas de consulta: de 11 a 1 y de 4 a 7
San Andrés, 115, 1.º T. 1344 La Coruña

L. Sánchez Mosquera
Oídos, Nariz y Garganta
Consulta: de 10 a 1
Compostela número 8, segundo (Casa Viturro) Teléfono, 1474

Dr. Ramallal Rumbo
Cirugía General - Rayos X
Especialista en Traumatología y Ortopedia (Huesos, articulaciones, músculos, etc.). Arzobispo Lago, 8 (Detrás del Palacio de Justicia)
De 11 a 1 y de 4 a 6 Teléfono, 1255

Francisco Cid
Médico especialista en enfermedades del Riñón, Vejiga y Próstata — Tratamiento sin operación de Hemorroides, Fístulas y Varices
Consulta: de 10 a 1 y de 4 a 6
Castelar, 16. — Teléf. 2790

Dr. J. Garrote
Consulta y operaciones de Vías Urinarias, Riñón, Vejiga, Próstata
Linares Rivas, 35, 2.º (Casa Barrié)
de 1 a 7. Teléf. 3111 Sanatorio del Carmen

Dr. Emilio Baeza
CIRUGIA GENERAL
Especialista en huesos y articulaciones
Consulta: Linares Rivas, 35, 2.º (Casa Barrié) de 12 a 1 y de 4 a 6
Sanatorio: Unión, 26

Dr. ...o García López
Enfermedades de la Piel y Venéreas (Radioterapia)
SAN ANDRES, 6 y 8, 2.º
Consulta de 11 a 1 y de 5 a 7
Teléfono, 3526

García-Ramos
ESPECIALISTA
PIEL — SIFILIS — VENEREO
Calle del Ferrol, 21. Teléfono 3844
Consulta de 10 a 12 y de 6 a 7

Dr. V. Mosquera Arroyo
OCULISTA
Consulta y operaciones de 10 a 1 y de 4 a 7 - Real, 90, 2.º

Dr. José López Martínez
ESPECIALISTA
Piel, Venéreas y Sexuales
REAL, 44, 2.º

Dr. López de la Osa
CIRUGIA GENERAL
Rayos X (S. Portátil)
ESPECIALISTA en Nervioso y Glándulas internas. (Hipófisis, Tiroides Bocios Sexuales, etc.) Ex-interno de las Clínicas de San Carlos y Princesa de Madrid
J. Lombardero, 13.—Teléfono, 4337

Aurelio G. Moyano López
Diplomado del Instituto Español de Hematología. De la Clínica y Dispensario Antirreumático del profesor Pons — Reumatismos. — Transfusiones sanguíneas. - Consulta: de 10 a 1. — Juana de Vega, 13, 2.º

Dr. Joaquín García López
CIRUGIA GENERAL
Rayos X (portátil) Consulta de 4 a 6
Ramón de la Sagra, 9, 2.º Teléf 3356

E. García Márquez
OCULISTA
Consulta y operaciones de 11 a 1 y de 4'30 a 7. San Nicolás, 4, 1.º

Dr. Ovidio Vidal Ríos
Comandante Médico. Jefe de Laboratorio del Hospital Militar
DIABETOLOGIA, METABOLISMO, GLANDULAS ENDOCRINAS
Payo Gómez, 15, 1.º, derecha
Teléfono, 3214

José Pérez Estrada
Ex-médico interno de la Maternidad "Casa de la Madre núm. 2" de Madrid. Especialista en Partos, enfermedades de la Mujer y sus operaciones
Consulta de 11 a 1 y de 5 a 7
Rúa Nueva, 19, segundo Teléf. 398?

Dr. Merino
PIEL. — VENEREAS — URINARIAS — RIÑON. — VEJIGA. — PROSTATA
Preguntoiro, 6. Teléf 1238. Santiago

Dr. Alvarez de la Cruz
Garganta, Nariz, Oídos. — Jefe del Servicio de esta especialidad en el Hospital Militar Horario de consulta de 12 a 2 y de 4 a 6
Federico Tapia, 51-55, pral. derecha

E. Tojo Río
MEDICINA INTERNA — RAYOS X
Consulta de 12'30 a 2 y de 4 a 7
Fernández Latorre, 64 y 66, 1.º izqda (Edificio Pastor de Cuatro Caminos)

CRUCIGRAMA

HORIZONTALES. — 1. Distribuya. 2. Acometerías. 3. Palpita. En las aves. 4. Referirían. 5. Malograr. 6. Al revés, extremidad. Río español. 7. Al revés, servirse de ellas. 8. Al revés, consonante. Desluzca. Letra griega. 9. Asesórales. 10. Pronombre. Plantígrado. Campeón.

VERTICALES. — 1. Contracción. 2. En el zapato. Repugnancias. 4. Al ...pacio de tiempo. Repugnancias. 4. Al revés, despunta el día. 5. Repetido, familiar. Interjección. Flojo. 6. Hijo de Nabucodonosor. 7. Al revés, infinito. El sol. Al revés, mira. 8. Mamífero parecido al jabalí (plural). 9. Une. Mofa. 10. Al revés, duerme ruidosamente. Al revés, catedral. 11. Preposición.

SOLUCION AL JEROGLIFICO NUMERO 918: Peor, nada.

El Ideal Gallego

EL TIEMPO PROBABLE.—Se intensificará la [illegible] Cantábrico. Temperaturas extremas: máxima 22 grados en Córdoba, y mínima de 1, en Burgos.

LA CORUÑA.—Presión media a cero grados y al nivel del mar en 764'9. Temperatura máxima, 12'2, a las 11'30; mínima, 10, a las 6, y media 11'1. Dirección más frecuente del viento, NE.

Año XXXIII.—Núm. 9.813.—Avenida de Rubine, 10. La Coruña, martes, 3 de mayo de 1949. Teléfonos: Redacción [illegible]94 Admón.

COLABORACION

Ramón, después de trece años

por Nicolás GONZALEZ RUIZ.

A los trece años de estar ausente de entre nosotros vuelve a hallarse en nuestra compañía Ramón Gómez de la Serna. ¿Qué le sugerirá a su fértil espíritu la nueva España tan distinta de la que él dejó? Durante la ausencia de Ramón hemos pasado por la prueba del fuego y nos ha templado duramente una guerra de tres años en la que pereció la flor de la juventud. Después, desde fuera, se nos ha cercado y atacado, se nos han dirigido injurias y calumnias y hemos tenido que sufrir por la injusticia acerba de los demás. De todo eso hemos salido indemnes, aunque se nos notan forzosamente las huellas del continuo bregar aun no concluído. Sin duda serán melancólicas en extremo las consideraciones que inspire al intelecto sutil de Gómez de la Serna el hecho de que él no haya participado directamente en esta contienda fecunda, melancolía que se templará al ver que no por eso parecen haberse modificado los sentimientos de los luchadores en cuyo nombre se le ha recibido con los brazos abiertos.

La categoría de gran escritor que indudablemente tiene Ramón Gómez de la Serna proporciona una sensibilidad más aguda y una receptividad más viva para los fenómenos que va presentando el curso de la Historia. En el Ramón de otros tiempos se reflejaron muchos sucesos y muchas impresiones que dieron a su literatura un vuelo amplio y un criterio versátil. La libertad omnímoda de un caprichoso volar, posándose en una rama o en otra, no parece tener una dirección firme y a las veces se diría que está desvinculada en absoluto de la tierra donde uno tiene el nido y en la que se posa de vez en vez.

Pero Ramón ha posado lejos de esa tierra durante los años largos y repletos en los que estaba convulsa y gemía con dolor, en ansias de dar a luz a su propio ser. Algún día sabremos qué efecto produce en ver desde lejos cómo sufre y se retuerce y se defiende y se levanta la madre de uno. Es una experiencia que necesariamente ha de dar su fruto, y aquí llega Ramón hasta la madre serenada que hace un esfuerzo gentil por recibirle con la sonrisa antigua, como diciéndole que nada ha sucedido. Es lo que hacen siempre las madres para evitar que los hijos sufran: ocultarles lo que ellas han pasado. Pero el de

Ramón Gómez de la Serna, en la más reciente de sus fotografías

ber de los hijos sagaces y que la conocen bien es darse cuenta de la actitud maternal y proceder como ella merece.

En el gran escritor Gómez de la Serna, poco preocupado en otro tiempo de trascendentalismos que son, al fin y al cabo, la misma substancia de la vida española, parecía notarse últimamente, en la voz que nos llegaba de lejos, como un húmedo trasunto de preocupación por lo que aquí siempre fué fundamental y que Ramón, si lo tocó alguna vez, lo disolvió en centenares de gregucrías dejadas caer del pico en el vuelo caprichoso, bello y sin norma. Pero acercarse a España es acercarse a Dios, porque aquí nos hemos decidido a tener presente a Dios en todo y ya no podemos ni hacer literatura ni hacer nada sin encontrarnos con las interrogaciones de siempre acerca de nuestro destino.

Vea Ramón—y perdone—la España que se encuentra; pero procure, por Dios, que no se la tapen y le formen esa muralla de jugadores que se interponen en el camino del balón en los golpes directos, para impedir que se vea bien la meta. Es la meta lo que importa. Los jugadores interpuestos apenas si valen cada uno una greguería. El espíritu del escritor, propenso a felices interpretaciones, no debe conformarse con una fórmula superficial. No le ha de ser difícil dar con ella si quiere, porque su ingenio es fecundo Pero de sangre, que no ha sido otra cosa, en definitiva, sino salvar la única interpretación posible de España. La reacción de un literato de la categoría de Ramón Gómez de la Serna ante un hecho así es lo que puede darnos su obra jugosa y definitiva, la que esperamos después de la preocupación que se trasluce en sus páginas recientes, posada por trece años de ausencia, por esos trece años en los que se ha forjado todo y en los que Ramón no ha podido participar de cerca.

España tiene anchas espaldas y grande el corazón. Es magnánima y abierta ¡Qué bueno y bello testimonio podrá dar de todo esto Ramón Gómez de la Serna!

(Prohibida la reproducción)

¿TIENE REALMENTE RUSIA ESPIRITU DE CONCORDIA?

Actualidad Internacional por V. V. V.

....Las conversaciones preparatorias entre el delegado norteamericano ante la ONU—Jessup—y el delegado soviético Malik, parecen haber llegado a su última fase y muy pronto—quizás hoy—terminen para dejar paso a la reunión de los ministros de Asuntos Exteriores de las cuatro grandes potencias para tratar definitivamente de dar solución a lo que podría llamarse "camino a seguir para la futura paz con Alemania".

Rusia ha abandonado—al menos aparentemente y de palabra, pues no lo ha corroborado con hechos—su posición irreductible al prestarse a una nueva reunión de los ministros de Asuntos Exteriores Al menos en cierto modo hay que suponer el que haya ofrecido, siquiera sea verbalmente levantar el bloqueo de Berlín, a cambio de reanudar las conversaciones "de los cuatro".

Este cambio de táctica ruso se va a realizar con otro equipo de personas. En silencio había sido preparado con antelación por los soviets, alejando del Ministerio de Asuntos Exteriores a Molotof, y de la Jefatura de las tropas de ocupación rusas en Alemania, al mariscal Sokolowsky. De este modo, las nuevas personas que se enfrentarán con los representantes de los otros "grandes" actuarán con libertad de criterio aparente—y decimos aparente porque en el fondo se limitarán a repetir las frases y los conceptos que les dicten desde Moscú.

Como la posición—al menos externa—de los Estados Unidos era de firmeza, no sabemos si Jessup habrá "apretado" al delegado ruso para que invite a Moscú a renunciar a nuevas dilaciones. Por de pronto ayer se anunciaba la posibilidad de que hoy, martes, se dieran los primeros pasos para la convocatoria de los ministros de los cuatro grandes. Así, pues, sólo cabe esperar. Y después de que se hayan reunido, comprobar si Rusia aparece de nuevo entre los occidentales con propósitos de concordia o lleva como de costumbre otra manzana que, como la que arrojó la diosa Discordia, sirva para desunir y fomentar la desavenencia entre los que ya habían logrado ponerse de acuerdo...

Rasgo

CONTRA LO POR

LO malo de los hombres [illegible] vivimos amenazados por [illegible] a lo que va a suceder. Si [illegible] era el porvenir, los hombres [illegible] riamos felices. Cierto que [illegible] venir comporta la esperanza [illegible] ésta no es nada ante [illegible] ilustremos esos ideas con [illegible] lo vulgar: Cuando el [illegible] ba a noventa pesetas [illegible] en los mercados inconfesables [illegible] íamos abrigar la esperanza [illegible] que bajaría de precio; [illegible] go no era así, puesto que [illegible] acongojaba la convicción, [illegible] se ha confirmado, de que [illegible] subiría más.

Algo así le ha pasado [illegible] blo de Monobal (Toledo) [illegible] Sánchez Chiquito. Su [illegible] giado en una choza para [illegible] varse de los efectos de un [illegible] ral que le sorprendió [illegible] Cuando el temporal cesó, [illegible] Sánchez Chiquito fué [illegible] muerto. La impresión que [illegible] ron las chispas eléctricas que [illegible] ron alrededor de la choza y [illegible] Temía tanto morir, le [illegible] de tal manera la idea de la [illegible] próxima chispa cegadora [illegible] arrebatándole la vida, que [illegible] mor fué más fuerte que [illegible] ranza de que aquello [illegible] sino no llegara a abatirse [illegible]

Sin ese temor tan humano [illegible] existiría el ahorro, ni los [illegible] que en sus múltiples formas [illegible] mienzan a agarrotarnos [illegible] doramente, ni los sacrificios [illegible] auxilios mútuos, ni tan siquiera [illegible] ONU, que es el síntoma [illegible] del miedo del hombre al [illegible] miedo inútil, porque lo [illegible] puede ser en manera alguna [illegible] minado por nosotros, hagamos [illegible] que hagamos.

Lo que deberíamos hacer [illegible] los hombres sería aplicarnos a [illegible] dera el porvenir como lo [illegible] algo inexistente, que no existe [illegible] más, y dedicarnos, por [illegible] le, a hacer mejor nuestro [illegible] te. No se diga que este [illegible] modo miope de vivir. La [illegible] estaría compensada con la [illegible] ción. Si cada instante que [illegible] es un poco mejor, todo será [illegible] en nuestra vida. Si, por el [illegible] rio, nos esforzamos en [illegible] el porvenir, fracasaremos [illegible] blemente. Dos viejos refranes [illegible] firman nuestra filosofía. Uno [illegible] dice: "no dejes para mañana [illegible] que puedas hacer hoy". Un [illegible] proverbio que en nuestro [illegible] traduce por no "hagas hoy lo [illegible] puedas hacer mañana". Otro [illegible] ma: "de buenas intenciones [illegible] empedrado el infierno". [illegible] ...rían las excelencias de la [illegible] ción inmediata sin caer en [illegible] siado de lo venidero. Cuando [illegible] hace al revés, el temor [illegible] a esperanza, y acaba [illegible] lo que al campesino de Puebla [illegible] Monobal que por temor a [illegible] del hoyo que no caerá [illegible] miedo.

L. L. S.

El Ministro de España en Manila, ascendido a Embajador

DON TEODOMIRO DE AGUILAR, Ministro Plenipotenciario de primera clase, que ha sido ascendido a Embajador

(Foto CIFRA)

—¡Vienen a esperar el "gallo"!

Estudiantes de la Universidad compostelana, en Sevilla

SEVILLA, 2.—Hoy han llegado a esta capital 147 estudiantes [illegible] asturianos y santanderinos que [illegible] sus estudios en la Universidad [illegible] Santiago de Compostela, [illegible] otras ciudades andaluzas.

Espuma del DIA

UNA "ESTRELLA" QUE ES UN EJEMPLO

Todos ustedes, especialmente los aficionados al cine, conocen, sin duda, a Irene Dunne. Es una "estrella" cinematográfica famosa por su belleza y por su arte depurado. Quizás no todos ustedes sepan, sin embargo, que es, además, una mujer que acaba de ser puesta como ejemplo, no sólo a sus compañeras de Hollywood, sino a todas las mujeres en general. Irene Dunne, de origen irlandés, nacida hace 45 años en el Estado de Kentucky, es católica. Y la Universidad norteamericana de Notre Dame acaba de otorgarle la Medalla de Laétare, uno de los galardones más preciados que entre los católicos yanquis se distribuyen anualmente. El rector del referido centro docente, al hacer entrega a la "estrella" de la recompensa, puso de manifiesto las cualidades que adornan a Irene Dunne, que jamás faltó a sus convicciones y que repetidas veces se negó, aun a costa de pérdidas materiales cuantiosas a interpretar papeles en películas de dudosa moralidad o mal gusto. La famosa actriz, que tan justamente acaba de ser premiada, oye misa a diario, antes de comenzar su trabajo en los estudios cinematográficos. Ha tomado parte en infinidad de fiestas de carácter benéfico y ha fundado una beca en un seminario para que un muchacho humilde pueda seguir los estudios del sacerdocio. Forma parte, además, de numerosas entidades caritativas y en el hogar a pesar del ambiente tan poco propicio que le rodea en la meca del llamado séptimo arte, es una mujer modelo de madres y esposas.

Figuras de hoy

El Arzobispo de Santiago de Cuba, doctor Enrique Pérez Serantes, es gallego

Empezó la carrera en Orense y de muchacho se trasladó a Cuba

Ha sido Obispo de Camagüey en cuya diócesis edificó treinta y dos iglesias

ESTA RECONOCIDA Y PROCLAMADA LA GENEROSA TRASFUSION CON QUE GALICIA SABE DAR A LAS AMERICAS, A LO LARGO DE LOS AÑOS, LA MAYOR RIQUEZA QUE POSEE, QUE ES LA DE SUS HOMBRES. LA EMIGRACION NO HA SIDO SOLO LA AVENTURA DE LOS GALLEGOS EN BUSCA DE TIERRAS ACOGEDORAS DONDE MEDRAR, QUE HABRIA SIDO BIEN POCA COSA; HA SIDO TAMBIEN, Y SIGUE SIENDOLO, UNA SIEMBRA DE ESPIRITUS Y BRAZOS, UNA PROLONGACION QUE FUERA DE LAS FRONTERAS NATURALES, HA ENRIQUECIDO LOS PUEBLOS HISPANOAMERICANOS.

Mas no se caiga en el tópico —como tópico, falso— de creer que la emigración no ha hecho otra cosa que llevar a América brazos fuertes, voluntades tenaces hombres trabajadores, modestos, para constituir la masa sobre la cual levantan los pueblos su riqueza. Galicia ha enviado y sigue enviando a América, la flor de sus hombres. Intelectuales, profesores, periodistas y sacerdotes, que, por esa facultad de acomodación del gallego, que consiste en instalar a Galicia allí donde él se instala, haciéndola sin embargo profundamente nacional e identificada con el país donde se afinca, han sabido ser siempre, fieles a la patria de adopción, levantando el nivel de ésta a mayor altura merced a las virtudes de su laboriosidad y las excelencias de su talento. Prueba irrecusable de esta verdad, la constituye el arzobispo de Santiago de Cuba, doctor Enrique Pérez Serantes, gallego y emigrante que ha llegado a ser una de las figuras más preclaras del episcopado cubano.

(CONTINUA EN LA PAGINA OCHO)