El Ideal Gallego

Año XXXIV.—Núm 10.183.—Avenida de Rubine, 10. LA CORUÑA, MARTES, 11 DE JULIO DE 1950. Precio: 50 céntimos ejemplar.

La contraofensiva norteamericana en Corea tardará dos o tres semanas

Como mínimo serán necesarias seis divisiones de 15.000 hombres cada una

La esperanza de que bastaría la aviación se ha desvanecido

WASHINGTON, 10. — (CRONICA RADIOTELEGRAFICA DEL ENVIADO ESPECIAL DE LA AGENCIA "EFE", PARA "EL IDEAL GALLEGO").

Por primera vez en dos semanas los comunicado oficiales de Corea no habían de retiradasy y de nuevos avances espectaculares de los rojos. Dos días de buenas condiciones atmosféricas han permitido a la aviación emplearse a fondo, y dentro de la fluidez de un frente, que no es tal en la práctica, se habla de una línea de contención. De momento, estas noticias son halagüeñas, pero no suficientes para un inmediato optimismo. Aquí se admite la posibilidad de otras dos o tres semanas de malas noticias hasta llegar a la estabilización de un frente que permita la contraofensiva.

El gran éxito táctico inicial de las fuerzas coreanas comunistas ha conmovido hasta sus cimientos la teoría de los estrategas que creían que la nueva guerra había de ser ciento por ciento científica y que en consecuencia menospreciaron, hasta el punto de desarme total, a las unidades clásicas de la pasada. La esperanza de una rápida victoria meramente a través de la fuerza aérea, se desvaneció cápidamente. Los pilotos americanos han obtenido algún éxito contra las divisiones acorazadas rojas, pero por varias razones, entre ellas las climatológicas y la falta de tipos de avión adecuados, la efectividad de la aviación ha sido hasta ahora limitada.

Desde un principio se desestimó la verdadera fuerza con que los comunistas habían montado su invasión. Los primeros cálculos la cifraban en unas seis divisiones, incompletas de unos nueve mil hombres cada una. Ahora se ha identificado hasta 19, lo que supone un ejército invasor bien entrenado y fanáticamente dirigido, de un número aproximado a los 150.000 hombres.

Disperso y casi destruido por razón de la sorpresa, el endeble y mal armado ejército de Corea del Sur, no queda ahor a más que una división que a marchas forzadas ha podido enviar el general Mac Arthur desde Japón. En el momento de comenzar la guerra Corea del Norte, Estados Unidos contaba en total con sólo 15 divisiones de combate de 15.000 hombres cada una. De ellas, 4 eran fuerzas de ocupación en el Japón. Como máximo, Mac Arthur puede desprenderse allí de dos. En el territorio continental de Estados Unidos hay cinco divisiones completas. Otra está en Alemania. Una división de marinos incompleta está ahora en camino hacia Corea.

SE NECESITA BASTANTE TIEMPO PARA ORGANIZAR UNA FUERZA COMBATIVA

Frjar una fuerza combativa en Corea requerirá bastante tiempo. Según las enseñanzas logísticas de la pasada guerra, por cada soldado enviado al frente es preciso enviar automáticamente de cinco a doce toneladas de equipo. Después deberá ser abastecido con una tonelada más cada mes de combate.

Una división acorazada norteameri-

(CONTINUA EN CUARTA)

Tiros en la nuca

Y con las manos atadas a la espalda, fueron hallados en Corea cadáveres de norteamericanos

FRENTE DE COREA, 10.—En un contrataque estadounidense en la carretera Taejón-Seul, han sido descubiertos los cadáveres de seis norteamericanos con un tiro en la nuca y las manos atadas a la espalda. Habían quedado aislados de sus compañeros, algunos de los cuales vieron como caían prisioneros. — (EFE)

CRONICA DE BRUSELAS EN CUARTA PLANA

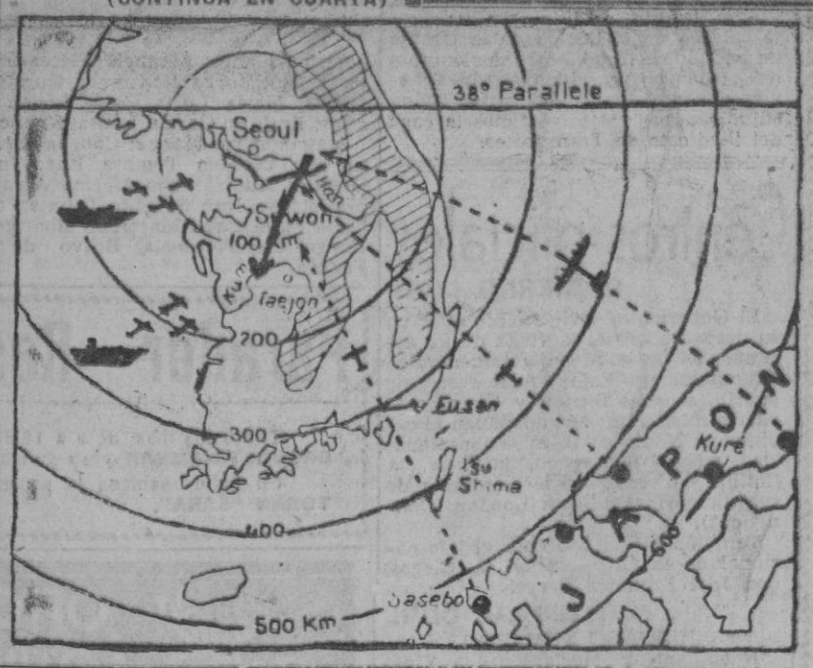

TERREMOTOS EN COLOMBIA

Las víctimas son 300 muertos y más de 500 heridos

Varios pueblos quedaron destruídos

Fuertes terremotos en Cucuta (Colombia), han causado la muerte de 300 personas hasta ahora. La situación en esa región, así como en parte de Venezuela, es trágica. Los sismógrafos han registrado doce importantes temblores de tierra en las últimas 24 horas.

Capitán S. P. Swicegood, jefe de la flotilla

BOGOTA, 10.—El auxilio a los damnificados por el terremoto del sábado se desarrolla con grandes dificultades debido principalmente a la escasez de personal idóneo.

Según datos extraoficiales, el número de muertos puede rebasar el total de trescientos y se calcula que los heridos sumarán unos trescientos. El Gobierno de Colombio ha recibido ya promesas de ayuda de los representantes de Estados Unidos, Naciones Unidas y organización de Estados americanos.

El secretario del Departamento de Santander Norte, Luis Lardazábal, ha hecho una dramática descripción de la situación existente en la región de Arboleda. Manifestó que sólo se dispone de dos médicos para atender a todos los heridos. Hasta ahora, las autoridades de Cucuta no habían podido comunicar con Cucutilla, a causa de los grandes destrozos de todo orden que se han producido en la zona. Desde Cucuta han salido varios camiones de socorro pero los grupos de auxilio

(CONTINUA EN LA PAGINA NUEVE)

Dos buques con guardias marinas norteamericanos llegaron el domingo a La Coruña

En las primeras horas de la mañana del domingo llegaron al puerto coruñés los buques de guerra norteamericanos "Campbell" y "Eagle", mandados por el capitán de navío Mr. Stephen Preston Swicegood, y a bordo de los cuales vienen 300 guardias marinas de la Academia de New London, que realizan un viaje de prácticas.

Los marinos norteamericanos fueron recibidos por el agregado naval de la Embajada de los Estados Unidos, en Madrid, capitán de navío Mr. Adolph Henry Oswald, con su ayudante el capitán de corbeta míster Pethers Fox y por el cónsul norteamericano en Vigo, Mr. Gerald Jones.

Los citados barcos quedaron atracados a los muelles de Calvo Sotelo y del Real Club Náutico y poco después de su llegada los guardias marinas, así como la oficialidad y tripulantes francos de servicio desembarcaron recorriendo las calles de la ciudad que con este motivo se vieron muy animadas.

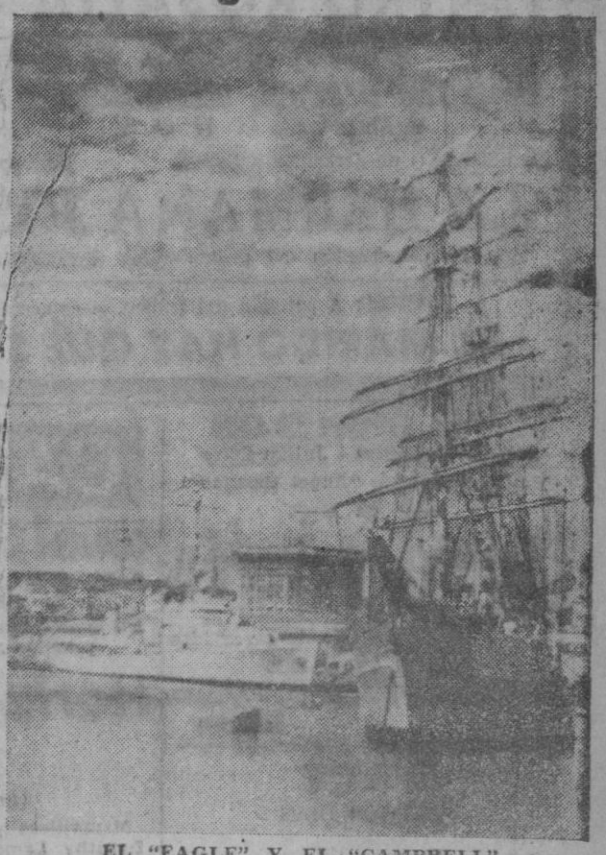

EL "EAGLE" Y EL "CAMPBELL"

VISITA A LAS AUTORIDADES

En la mañana de ayer, el capitán de Navío jefe de la flotilla, que es también director de la Academia de guardias marinas, acompañado de los capitanes de ambos buques Mr. Watson Archibald Burton y Mr. Carl Baker Olsen, y del agregado naval de la embajada norteamericana en Madrid bajaron a tierra y cumplimentaron en sus respectivos despachos a las primeras autoridades civiles y militares que poco más tarde, devolvieron la visita a bordo. También acudieron a los citados buques el presidente del Real Club Náutico, D. Pedro Barrié de la Maza y el presidente del

(CONTINUACION DE LA PAGINA 12)

ESPAÑA Y URUGUAY empataron a dos tantos en Sao Paulo

BASORA marcó los dos goles españoles

BRASIL venció a Suecia por 7-1

Crónica de Teus y amplia información deportiva en las páginas interiores

BASORA, el mejor jugador del equipo español, fué el autor de los dos goles que proporcionaron el empate frente al Uruguay

JORNADA CORUÑESA

Los marinos norteamericanos cumplimentaron a las autoridades que poco después devolvían la visita trasladándose a bordo del "Campbell". Con sus uniformes color barquillo de canela, los guardiamarinas animaron la ya de por sí animada vida coruñesa, y en su honor se celebró una grata fiesta en el parque del Casino, a la que también se asoció el buen tiempo.

Parece que no resulta tan dichoso tener la casa a flote como cantan en "Marina". A dos tripulantes de otros tantos barcos les fueron sustraídas, mientras dormían a pierna suelta, algunas prendas de ropa. La frecuencia con que se suceden los robos a bordo aconseja redoblar la vigilancia en la zona portuaria, ¿no les parece? Empiezan por una chaqueta y el día menos pensado se llevan un trasatlántico.

En excursión colectiva llegó un grupo de portugueses—nuestros hermanos de allende el Miño—que visitaron cuanto de notable encierra nuestra capital. Que no es poco.

Y como todo sube, comenzaron los trabajos en los Cantones para subir unos centímetros las vías del tranvía que, como ustedes saben, quedaban a un nivel inferior al de la calzada. ¡Lástima que no se precipite la solución de los trolebuses para evitar posteriormente el tener que destrozar de nuevo el pavimento!

LA CORUÑA y sus noticias

NUESTRA FE

SANTO DEL DIA

San Pío I, Papa y mártir

Este Papa ordenó que la fiesta de Pascua se celebrase siempre en domingo. Puso un baptisterio en casa de Santa Prudenciana y Santa Praxedes. y murió martirizado el año 150.

CULTOS

CAPILLA DEL HOGAR DE SANTA MARGARITA.—Con gran concurrencia de fieles se celebra estos días la novena en honor de la Virgen del Carmen. Los actos de la mañana comienzan a las siete y media. La misa cantada se oficia a las once. El ejercicio de la tarde es a las siete y media. Predica los sermones el dominico P. Royo.

Delegación Provincial de Educación Popular

CARNET DE PERIODISTA

De acuerdo con la Orden Ministerial de fecha 27 de mayo de 1949, se concede un plazo de diez días, contados a partir de la fecha, para solicitar de la Dirección General de Prensa, a través de esta Delegación Provincial, la concesión del nuevo carnet de periodista.

Esto afecta a los periodistas profesionales, colaboradores, redactores de Radio, etc., etc.

Lo que se hace público para conocimiento de las personas a quienes interese, facilitándose en esta Delegación Provincial los correspondientes modelos impresos y demás datos complementarios.

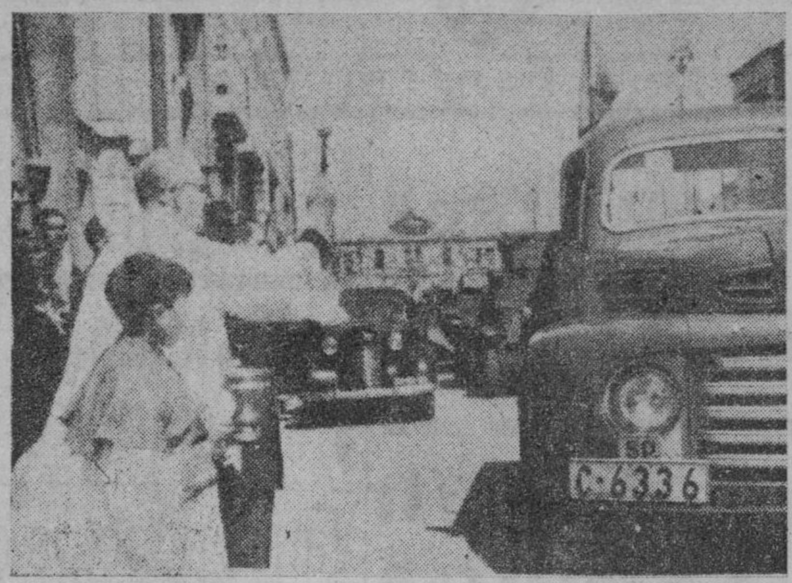

Bendición de coches celebrada el domingo, en que los transportistas festejaron a su celestial Patrón San Cristóbal

NOTAS Y AVISOS

COMISION INSPECTORA DE MUTILADOS DE GUERRA DE LA CORUÑA.—Los caballeros mutilados útiles residentes en esta plaza, que perciban algún emolumento como tales, se presentarán en esta Comisión inspectora, de 10 a 12 o de 17 a 19 horas, los días que a continuación se detallan: Aquellos cuyos nombres empiecen con la A hasta la E inclusive,lo harán el día 14 del citado mes. Los de la F a la L, el día 15. Los de la H a la Z, el día 17.

Festividad de San Cristóbal

Organizada por el Sindicato de Transportes, el domingo se celebró en la Iglesia del Sagrado Corazón una Misa rezada a la que asistieron transportistas y productores presididos por el Vicesecretario provincial de Ordenación Social que ostentaba la representación del Delegado Provincial de Sindicatos. A la terminación de la Misa, el Rvdo. Padre Superior de los Jesuitas bendijo los vehículos que con este fin concurrieron a la calle de Juana de Vega.

En la tarde de ayer se celebraron en la Plaza de María Pita unas pruebas de capacidad profesional consistentes en la realización de diversas maniobras con el fin de demostrar la pericia de los conductores, entregándose a los vencedores una copa del Delegado del Trabajo, un juego de pitillera y cartera donada por el Subdelegado de Abastecimientos y otra copa del Delegado Provincial de Sindicatos.

A la terminación de este concurso se celebró en el campo de la Granja un partido de futbol entre dos equipos integrados por productores de Tranvías y conductores de automóviles, adjudicándose esto últimos la copa del Sindicato de Transportes.

Centros oficiales

GOBIERNO CIVIL

El Gobernador civil recibió ayer en su despacho oficial la visita de los capitanes de los buques norteamericanos "Campbell" y "Eagle", surtos en este puerto, señores Burton y Olsen, respectivamente, que acompañaban al capitán de Navío de la misma nacionalidad míster Swicegood, jefe de la flotilla y director de la Academia de guardiamarinas de New London (Conneticut).

También fué visitado por el jefe nacional de la Organización de Ciegos, don José Ezquerra Berges.

REGISTRO CIVIL

JUZGADO NUMERO 1

Nacimientos: María Estrella Vidal Muñoz; María Teresa Figueiras Vaamonde; Encarnación González Roel; Ana María Veiga García.

Defunciones: Dolores Gómez Salgueiro, 47 años; Manuela Flores Porto, 1 año; Jorge Rodríguez Quintela, 1 mes; María Luisa Pérez López, 17 años; Enrique García López, 60 años.

Matrimonios: Manuel Cabanas Seoane con Carmen Tembra Búa; Julio Dequidt Alfeirán con Marina Alvarez Maristany; José Salgado Quintas con Celia Solla Castañón; Juan Rodríguez Burgos con Florencia Bravo de la Fuente.

Aclaraciones amistosas

Y brevísimamente, sin digresiones, porque toda digresión corre el peligro de caer en exageración o en involuntaria deformación. Es lógico que tanto La Coruña como Santiago y el resto de las ciudades gallegas deseen poseer mejores y más rápidas comunicaciones con Madrid. Cuando nosotros insistimos en que se logre esta mejora lo hacemos pensando tanto en unas como en otras ciudades, con el mismo cariño y análogo deseo. Esta es la pura verdad.

Se ha hablado estos días de la necesidad de que La Coruña cuente con un aeródromo, como lo tienen Lugo y lo ha de tener Vigo, en plazo inmediato. ¿Quién podrá negar la legitimidad de esta aspiración? Pero esto no quiere decir, ni muchísimo menos, que no nos alegremos justificadísimamente por la existencia del aeropuerto de Labacolla. Nosotros respondemos de lo que escribimos, y nada más, y en el periódico está bien claro lo que hemos dicho. Sentimos orgullo del aeropuerto de Labacolla, que lo consideramos como un gran beneficio para Galicia y una importante fuente de riqueza. Esto es lo que hemos escrito. Es más; que al referirnos a La Coruña no hemos hablado de un aeropuerto sino de un aeródromo, de un campo de aviación, con miras principalmente al servicio nacional. Por lo que atañe a las condiciones meteorológicas, ignoramos, claro está, cuál es el parecer del señor ministro del Aire, pero sí debemos recordar que cuando se pensó en construir un aeródromo en las cercanías de La Coruña fueron técnicos del Ministerio, algunos de destacadísima categoría, los que informaron favorablemente sobre las condiciones de algunos terrenos.

¡Ah! Y conste que seremos unos entusiastas defensores de Labacolla, aeropuerto que seguiremos considerando como propio, aunque algún día dispongamos también de un aeródromo en La Coruña.

Sin digresiones, y sin enfadarse, queridos amigos del "Correo Gallego", pero reconociendo la verdad. Ojalá estuviera en nuestras manos derramar sobre Santiago los mayores bienes, para lo que no le ha faltado ni le faltará nunca nuestra colaboración. Y nada más, porque la verdad no necesita el peligroso escarceo de la ironía.

Sociedad

NATALICIO.—Con toda felicidad ha dado a luz una preciosa niña, primogénita del matrimonio, la esposa de D. Angel Vidal Yusta, ella Estrella Muíños Estrada.

A la recién nacida se le impondrán los nombres de María Estrella Guillermina, y tanto los padres como los abuelos están recibiendo muchas enhorabuenas por este acontecimiento familiar.

OPOSICIONES. — En las últimas oposiciones celebradas en Madrid obtuvo el ingreso en el Cuerpo Pericial de Aduanas, el joven coruñés Antonio Vidal Verdes. Felicitamos al calificado joven y a su padre —nuestro antiguo convecino— D. Bernardo Vidal.

PETICION DE MANO.—A los señores de García Nieto y Caramés Iglesias, ha sido pedida la mano de su simpática sobrina Eugenia Hernández García, para nuestro estimado convecino el Brigada de Artillería don Alfonso Piorno Manso. Entre los novios se cruzaron los regalos de rigor quedando concertada la boda para fecha próxima.

REUNION.—Con motivo de celebrar sus días doña Amalia Torres de Barros fueron muchas las personas que se trasladaron al señorial pazo de Ayán para hacer presentes sus felicitaciones a la distinguida dama.

Recibió también muchos regalos y ella a su vez obsequió a sus visitantes con una delicada merienda, servida en el hermoso parque de la finca.

Asistieron a la brillante reunión selectas representaciones de nuestra sociedad.

TERMINACION DE CARRERA.—En la Universidad de Oviedo ha obtenido el Premio Extraordinario en la Licenciatura de Filosofía y Letras, el joven coruñés Manuel Abuín Soto, a quien felicitamos efusivamente.

EXAMENES.—Tras brillantes ejercicios revalidó sus estudios en el Examen de Estado el joven coruñés Pedro de Llano López. Enhorabuena.

BODAS DE PLATA.—Han celebrado sus bodas de plata matrimoniales don Eloy Gómez Rodríguez y su esposa doña Josefa Carrera Fernández, distinguidos convecinos y particulares amigos nuestros, a quienes felicitamos cordialmente y les deseamos todo género de venturas en el hogar cristiano que fundaron hace veinticinco años.

VIAJEROS.—Para pasar la temporada veraniega, llegaron a nuestra capital el Jefe de la Sección de Contabilidad y Presupuestos del Ministerio de Educación Nacional y Oficial Mayor de la Subsecretaría de Educación Popular, don Nicolás Arias Andreu, en compañía de su esposa y de sus hijos, y de su nietecito.

Doctor Losada
OCULISTA
Suspende su consulta hasta el día 1.º de Agosto.

Hotel FINISTERRE
Patrocinada por el Exmo. Ayuntamiento de La Coruña, en honor y con asistencia de los Guardias Marinas norteamericanos de los barcos surtos en el puerto,
HOY, MARTES, A LAS ONCE DE LA NOCHE,
EXTRAORDINARIA VERBENA
amenizada por PUCHO PORTELA y la Orquesta ROYAL
Por el carácter especial de esta fiesta, se ruega la asistencia con traje obscuro.
Servicio contnuo de automóviles. Salida, LA SOLANA
CANTON GRANDE, 28,

TEATRO ROSALIA CASTRO
COMPAÑIA ARGENTINA DE COMEDIAS DE
PEPITA SERRADOR
TARDE: 7'45. HOY Noche: 11.
Un ESTRENO de Jerarquía artística. Una comedia extraordinaria.
LA HERMANA JOSEFINA
Con la presentación del primer actor SALVADOR SOLER MARI
JUEVES: A petición del púlico, la comedia de carcajadas
AL MARIDO HAY QUE SEGUIRLO

Parador - Restorán - "SARA"
Todos los días, de 9 a 12'30 de la noche, actuación de la magnífica ORQUESTA AMBAR y su animador FAGIL.
Un fin de semana lo pasará deliciosamente en el PARADOR-RESTORAN "SARA".

Brújula OFICINA TECNICA DE ACTIVIDADES DIVERSAS
(NOMBRE REGISTRADO) REAL, 60-1º. APARTADO 281

CARTELERA DE ESPECTACULOS

CINE MONELOS
Charito Granados - Julián Soler
y el gran cómico "Angel Garasa"
— en —
Cásate y verás
Divertida - Alegre
Un torbellino de carcajadas
A las 6, 8'15 y 10'45
MAÑANA: VIVIENDO EL PASADO
Tolerada

SAVOY
ULTIMOS DIAS
Noche eterna
4-6-8-11. (Autorizada para mayores)
JUEVES, ESTRENO:
POKER DE ASES

CINE ESPAÑA
A las 6'30, 8'30 y 11
VERA LYN
y su maravillosa orquesta, en
Música en el aire
MELODIAS - CANCION
(Autorizada mayores)
MAÑANA: GONDOLA DEL DIABLO

GRAN CINE CORUÑA
HOY, EXTRAORDINARIO PRIMER REESTRENO
Un fuerte amor entre los misterios y los terrores de la jungla
Horizontes salvajes
(En tecnicolor)
Maravillosa película de aventuras
Dorothy Lamour, Richard Denning, Walter Abel
4, 6, 8, 11. Autorizada para mayores

CINE FINISTERRE
¡EXITO ENORME! 8'30 y 11'15
JOAN FONTAINE
en la maravillosa producción
ALMA REBELDE
(Autorizada mayores)
La sesión de las 11'15 se celebrará al aire libre en la PISTA.

CINE HERCULES
Jorge Negrete - Charito Granados
— en —
Diego Banderas
CANCIONES - FIESTAS - BAILES
A las 6, 8'15 y 10'45
(Tolerada menores)
MAÑANA: LA ULTIMA DANZA

SANTA MARGARITA
A las 6'10, 8'15 y 11
ALIDA VALLI, más artista que nunca, en su enorme película
Te amaré
(Autorizada mayores)
FORMIDABLE - GRANDIOSA...
MAÑANA: NOCHE EN EL ALMA

CINE AVENIDA
HOY, EXITO CUMBRE
La historia de una mujer que sacrifica a su extraña pasión la vida de tres hombres
La huella de un recuerdo
Magnífica y destacada interpretación de
Laraine Day, Robert Young, Gene Raymond
4, 6, 8, 11. Autorizada para mayores

KIOSCO - HOY
La más emocionante y espectacular película de aventuras
EL CORSARIO NEGRO
PEDRO ARMENDARIZ
4 - 6 - 8 - 11
MAÑANA: SU PRIMER BAILE

TEATRO COLON
HOY, GRANDIOSO ESTRENO
La unión de toda una familia en su lucha contra la injusticia
Pleito de honor
No dudó en arruinarse para sostener el tesoro de su honor
Robert Donat, Margaret Leighton
Sir Cedric Hardwicke
4, 6, 8, 11. Tolerada menores

HOY, en elegante
CINE EQUITATIVA
A las 4'15, 6'15, 8'15 y 11
ULTIMO DIA
de la graciosísima comedia de enredo
La dama se rinde
Asombrosa creación de
ROSALIND RUSSELL
(Autorizada mayores)
MAÑANA: EL DIFUNTO PROTESTA

CINE GOYA
HOY, ULTIMO DIA
El duende y el rey
4, 6, 8, 11. Tolerada para menores
MAÑANA: DOS MILLONARIOS

¡Ojalá pudiésemos estar aquí más tiempo!, nos dicen los guardia marinas americanos

Las gallegas son muy bonitas y sobre todo, tienen unos ojos encantadores...

Durante la fiesta que el Casino de La Coruña ofreció ayer tarde en el Parque en honor de los guardias marinas norteamericanos, charlamos con algunos de ellos a través de don Ildefonso Vérez Prieto que accedió amablemente a servirnos de intérprete.

Mientras numerosas parejas evolucionan en la pista al son de la música, conversamos con estos muchachos americanos que reflejan en sus rostros una gran satisfacción por el espectáculo que contemplan. Y ante unas copas de Jerez iniciamos la charla:

—¿Contentos de estar en España?

—Contentísimos.

—¿Cuándo iniciaron el viaje?

—El día 4 de junio.

—¿Qué puertos visitaron anteriormente?

—Amsterdam y Amberes.

—¿Cuántos alumnos hay en la Academia?

—Unos cuatrocientos.

—¿Qué tiempo duran los estudios?

—Cuatro años. Realizamos el viaje de prácticas al final de los dos primeros años y cuando terminamos los estudios se nos promueve al grado de abanderados.

—¿Y después de abanderados?

—Primeros tenientes, teniente, teniente comandante, comandante, capitán, contralmirante, vicealmirante y almirante.

—¿Qué sueldo tiene un abanderado?

—110 dólares mensuales.

—¿Hay algunos estudios de español en la Academia?

—Es obligatorio estudiar la arquitectura española. También leemos obras de Cervantes y Lope de Vega. "Don Quijote de la Mancha" es maravilloso...

—¿Qué vida hacen a bordo?

—Nos levantamos a las seis de la mañana y nos acostamos a las diez de la noche.

—Y las comidas?

—A las ocho el desayuno, a las doce el almuerzo y a las seis de la tarde la cena.

—¿No meriendan?

—Alguna que otra vez tomamos galletas, pero esto no es corriente.

—¿Duermen la siesta?

—No. Esa fué una de las novedades con que nos encontramos en España.

—¿Hay algún español a bordo de esos buques?

—Prácticamente no, aunque hay muchos que descienden de españoles. Todos somos americanos a excepción de los cocineros que son filipinos.

—¿Qué impresión tenían respecto a España?

—Imaginativamente la comparábamos con los países sudamericanos.

—¿Y ahora que ya la han visto?

—Es un país muy pintoresco y en el que se vive bien. ¡Ojalá pudiésemos estar aquí más tiempo!

—¿Cómo encuentran a La Coruña?

—Es una capital muy bonita, pero con algunas costumbres distintas a las que nos imaginábamos.

—¿En qué sentido?

—Creíamos que la gente era muy cristiana, pero la encontramos aproximadamente como la de todo el mundo.

—¿Y las mujeres también?

—¡Ah, eso no! Las mujeres gallegas son muy bonitas, y sobre todo, tienen unos ojos encantadores...

—¿Les importaría casarse con alguna española?

A esta pregunta contestan negativamente dos de ellos porque tienen novia. El tercero en discordia —nunca mejor empleada la frase— deja escapar una suave sonrisa y replica:

—Depende... En realidad, no me importaría.

—Cambiando de tema: ¿Qué hicieron ayer?

—Visitamos diversas iglesias de la ciudad y el jardín de San Carlos.

—¿Nada más?

—También entramos en un bar. Pedimos un plato típico que no sabemos cómo se llama pero que nos gustó muchísimo.

—¿Y de vinos?

—Nos gusta mucho el Jerez que también bebemos por allí. Pero en los Estados Unidos está caro. Cada botella de este vino cuesta un dólar y medio.

—¿Efectuaron algunas compras en La Coruña?

—Sí; adquirimos objetos de cuero, especialmente petacas y carteras, y también vino.

Se va haciendo un poco tarde y muy a pesar nuestro tenemos que interrumpir la charla con estos simpáticos norteamericanos. Uno de nuestros interlocutores es del Estado de Missouri, la patria chica del presidente Truman, y por eso nos atrevemos a preguntarle:

—¿Confía en llegar alguna vez a presidente de los Estados Unidos?

El muchacho sonríe y con rapidez contesta:

—Sinceramente, me conformaría con llegar a capitán.

—Pues que se cumplan sus sueños.

Desde las seis de la mañana puede usted adquirir

EL IDEAL GALLEGO

en Santiago de Compostela.

LOS PUERTOS

LA CORUÑA

Entraron: "Josefa Cambeiro" y "Lacar", ambos de Santander, con trigo.

"Astur", de Cádiz, con sal.

"María Victoria", de Avilés, con carbón.

"Julián", de Bilbao, con cemento.

Salieron: "Julián", para Carme, y "Lacar", para Ribadeo, ambos en lastre.

Se esperan: "Juan Illueca", a cargar madera.

VIGO

VIGO, 10.—Esta mañana zarpó rumbo a los puertos del Norte de Europa el trasatlántico argentino "Entre Ríos" que el próximo día 2 retornará a Vigo para tomar 300 pasajeros con destino a la Argentina.

Hoy salió para Canarias el vapor "Romeu", después de embarcar 40 pasajeros y 150 toneladas de carga general.

Procedente de Nueva York, llegó hoy el vapor "Monte Inchanto", con 60 toneladas de hojalata y algunos automóviles. Al anochecer salió para Bilbao con carga general en tránsito.

Mañana es esperado en Vigo la motonave española "Monte Urquiola", que embarcará pasaje y carga general con destino a los puertos de América del Sur.

El Ministro de Marina, en Pontevedra

PONTEVEDRA, 10.—A la una de la tarde del domingo llegó a esta capital el Excmo. Sr. Ministro de Marina, Almirante Regalado, que había llegado en el tren expreso hasta Redondela, en donde le recibieron familiares suyos que veranean en Chancelas, el gobernador civil de la provincia, el comandante general de la Escuadra española surta estos días en nuestra ría y el comandante director de la Escuela Naval Militar.

El Ministro, en unión de todas las personalidades y familiares que le aguardaban, oyó la santa misa en un templo de la mencionada villa, viniendo seguidamente en automóvil a Pontevedra, desde donde se trasladó a Chancelas.

Llegada de un grupo de turistas portugueses

Procedentes de Lugo, llegaron ayer a nuestra ciudad 32 turistas portugueses, del grupo de Caldas das Taipas, localidad de la provincia de Braga. Al frente de la expedición figuran don Antonio Baptista Sanjurjo, don Herculano Pinto Maia Silverio y don Artur Machado Baptista Sampaio. La salida de su país la hicieron los excursionistas lusitanos el pasado día 8 de julio, entrando en España por Orense, ciudad a donde llegaron en el mismo día. Después de recorrer sus monumentos se trasladaron a Lugo, y de aquí, como indicamos, a nuestra ciudad. A las nueve de la mañana de hoy saldrán para Santiago, desde donde seguirán a Vigo, para regresar de nuevo a su país.

Los excursionistas de Caldas das Taipas, después de almorzar en el Hotel oriental, en donde se hospedan durante su estancia en La Coruña, dedicaron toda la tarde a recorrer cuanto de más notable encierra la ciudad.

PIDA Y ANUNCIESE EN EL IDEAL GALLEGO

BALNEARIO CELTIGOS (Lugo)
ENFERMEDADES PIEL

La Agrupación Artístico-Literaria del Teatro Gallego adquiere un nuevo local en la Carrera de San Jerónimo

Por ser insuficientes para el desarrollo de sus actividades iniciales y crecer incesantemente el número de simpatizantes y colaboradores, que ya se cuenta por millares tanto en España como en América, la Agrupación Artístico-Literaria del Teatro Gallego acaba de adquirir un nuevo local en el número cinco de la Carrera de San Jerónimo, en Madrid.

Han comenzado las obras del decorado y embellecimiento de dicho local, sito en los bajos de la expresada finca. También se ha efectuado la adjudicación de servicios propios de las instalaciones que exige un Centro de esta naturaleza. La inauguración se hará, a últimos de agosto o primeros de septiembre.

Lithines del Dr. Gustin
Para mineralizar el agua
DIGESTIVA
GASEOSA • ALCALINA

Hoy comenzará en La Coruña la II Asamblea de pescadores

Hoy dará comienzo en nuestra capital la II Asamblea de Pescadores. Los actos se iniciarán con una misa que se celebrará a las diez de la mañana en la iglesia parroquial de Santiago, en sufragio de los pescadores fallecidos y para implorar también la abundancia de la pesca.

A las once de la mañana, en el salón de actos de la Casa Sindical, tendrá lugar la apertura de la Asamblea bajo la presidencia del gobernador civil y jefe provincial del Movimiento, desarrollándose a continuación la primera ponencia que proseguirá sus tareas a las cuatro de la tarde.

Se invita a estos actos a los pescadores que se encuentren en nuestro puerto, así como al público en general.

MADRID
BUENOS AIRES
IMPORTANTE
REBAJA DE TARIFAS
PTAS. 10.005
(ANTIGUA TARIFA DE PTAS. 12.505,—)
PLAZAS DISPONIBLES INMEDIATAMENTE
Consulte a su Agencia de Viajes o a
AIR FRANCE
AVENIDA JOSE ANTONIO, 57-TEL. 22 04 57-MADRID

SUCESOS

LE LLEVARON LA AMERICANA CON "ESTILO"

Al tripulante del buque "Carolina Figueroa", Manuel Barreiro Vázquez, le sustrajeron mientras dormía una americana con "estilo" y documentos. Lo de "estilo" no se refiere a la elegancia más o menos empleada para el robo, sino a una pluma estilográfica que guardaba en uno de los bolsillos.

Y A ESTE EL TRAJE COMPLETO

También, al tripulante del barco "Albacora", Benjamín Iglesias Carreño, le hicieron los cacos una de las suyas. Mientras dormía a bordo (está visto que no puede uno dormirse) le robaron un traje completo y una camisa, valorado todo en 800 pesetas, sin lo que llevaba en los bolsillos.

LESIONADOS CASUALES

De lesiones que se produjeron en diversos accidentes casuales fueron asistidos en la Casa de Socorro del Hospital: Pilar López Castro, de 2 años, de Progreso, 18, contusión en el labio superior; Eloy Dariba Bermúdez, de San Roque de Afuera, herida en la mano derecha; Antonio Díaz Penas, de 16 años, de Travesía de la Torre, 16, contusión en el brazo izquierdo; Manuel Bao Ares, de 4 años, de Montroig, 4, herida contusa en la frente.

RAPTO DE UNA NIÑA POR UN GRUPO DE GITANOS, EN VILLANUEVA Y GELTRU

BARCELONA, 10. — En Villanueva y Geltrú fué raptada la niña María del Carmen García Torradellas, de seis años, por un grupo de gitanos. Denunciado el hecho, la Guardia civil descubrió el paradero de la pequeña, que se encontraba en unas barracas de la playa de la Milagrosa, en Tarragona, a cargo de la gitana Remedios Palonda Echespace, que fué puesta a disposición del Juzgado.—(CIFRA).

DETENCION DE UNA BANDA INTERNACIONAL DE GITANOS, EN ORAN

ORAN, 10.—La Policía ha puesto término a las hazañas de una banda internacional de gitanos, verdaderos virtuosos en el cambio de billetes grandes. Han operado sin ser molestados en Francia y otros países occidentales europeos.

La banda se repartía por parejas, un hombre y una mujer o bien dos mujeres. Cada pareja se dirigía a un comercio y efectuaba una pequeña compra, pagando con un billete de 5.000 francos. Decían que les dieran la vuelta en billetes de 500 o 100 francos. Una vez los billetes en su poder, sacaban la cartera y decían que tenían billetes pequeños para pagar la compra. Devolvían el cambio al comerciante, diciéndole les diera billetes de 1.000. En este barullo desaparecían algunos billetes de 100 o 500 francos. Cada noche el jefe de la banda reunía a las diversas parejas y repartía los beneficios.

Por medida de prudencia, la banda no permanecía más de cuatro meses en cada ciudad. Todos han sido detenidos.—(EFE).

Segunda excursión

A LAS RIAS BAJAS

Salida: Martes, día 18
Regreso: Viernes, día 21

En nuestros autopullman de lujo, con butacas individuales, ángulos de visibilidad, radio, etc.

PIDANOS PROGRAMAS DE MANO

LUNES, 10: Excursión a las Mariñas

* * *

Servicio de enlace en automóvil entre La Coruña y Labacolla para el avión SANTIAGO-MADRID:

Salida de La Coruña (Oficinas de **VIAJES MELIA**) los LUNES, MIERCOLES y VIERNES, a las 10 de la mañana.

MARTES, JUEVES y SABADOS, a las 8.

VIAJES MELIA, S.A.
Cantón Grande, 2. - Teléfono, 4432

GARCYBARRA
Garantiza las Estilográficas que vende
TALLER DE REPARACIONES

RECTIFICADORA DE GIGÜEÑALES
"VAN NORMAN"
Capacidad para cigüeñales de hasta 2,20 metros de largo y 60 centímetros de volteo
¡La más perfecta! La única capaz de devolverle al cigüeñal la redondez de fábrica SIN DEBILITARLO.
Nuestros trabajos son despachados 24 horas después de su recepción
AUTO-AVION
FEIJOO, 1. - Teléfonos 1904 y 5469
LA CORUÑA

Precio del motor completo, incluído impuestos, 3.151 pesetas.
Fabricantes:
MOTORES COLIBRI. — Zumalacárregui, 44
Teléfono núm. 4 — DURANGO (Vizcaya)

Sindicato Vertical de Transportes y Comunicaciones

A partir del próximo día 17 se procederá a entregar un sobre-cupo de gasolina concedida a los camiones y furgonetas que perciben el ordinario a través de este Sindicato, habiéndose fijado por la Delegación Provincial de Abastecimientos y Transportes las cantidades siguientes:

Vehículos hasta	9 H. P.	.....	25 litros
"	de 10 a 14	"	35 "
"	de 15 a 19	"	45 "
"	de 20 a 24	"	55 "
"	de 25 en adelante	.....	65 "

Las fechas de entrega serán las que se fijan a continuación, mediante la presentación de la tarjeta de aprovisionamiento.

Día 15	vehículos	cuya	terminación	en	matrícula es 0, 1, 2
" 17	"	"	"	"	3, 4, 5
" 19	"	"	"	"	6, 7, 8, 9

Aquellos que no pudiesen retirarlos en la fecha indicada, podrán hacerlo hasta el próximo día 22, transcurrido el cual quedarán definitivamente caducados.

Se advierte a las Gestorías que para retirar estos cupos deberán entregar una relación debidamente firmada, en la cual consignarán el nombre del propietario del vehículo, matrícula y potencia de cada uno, en grupos por categorías de potencia en la forma arriba indicada.

La Coruña, 8 de Julio de 1950.

TOROS

La cuarta de feria en Pamplona transcurrió sin pena ni gloria

Mejora el estado de Rafael Ortega

PAMPLONA, 10.— Cuarta corrida de feria. Buena entrada. Seis toros de Sánchez Fabrés Hermanos, de Salamanca, para Paquito Muñoz, Manuel González y Manuel Carmona.

Paquito Muñoz en su primero es aplaudido con la capa. Con la muleta hace una faena breve con la derecha porque el toro está cojo de una pata y no puede sostenerse. Acaba con dos pinchazos y descabello al primer golpe. A su segundo le hace Paquito una buena faena con pases por alto, muy quieto y aguantando mucho, entre olés y aplausos. Sigue con manoletinas y mata de una, media, otra hasta la bolsa y descabello al primer golpe. (Ovación, petición de oreja, vuelta y salida).

Manolo González a su primero le hace una faena por derechazos muy templados, entre olés y aplausos. Sigue con la derecha muy ceñido y torero. Al iniciar un pase con la izquierdo es empitonado sin consecuencias. Se encorajina y sigue la faena muy valiente. Mata de una estocada algo ladeada. (Ovación). En su segundo, de salida se tira un espontáneo que es corneado y queda tendido en el suelo, en medio de las protestas del público a los peones de González por no evitar la cogida. Manolo González en medio de una bronca constante trastea al bicho y acaba de una buena estocada. (Aplausos).

Carmona a su primero le fija muy bien con la capa, siendo aplaudido. Con la muleta comienza con naturales ligados con el de pecho, entre olés y aplausos. Sigue la faena con la derecha y acaba de media estocada. (Ovación). En su segundo hay un quite muy oportuno de Carmona en una caída al descubierto. Con la muleta hace una faena breve, pero lucida, entre aplausos y acaba de dos pinchazos y media estocada y descabello al segundo intento. (Aplausos).

El espontáneo que parecía haber quedado muerto en la arena sufre solamente una fuerte conmoción.

Peso de los toros: 292, 320, 301, 287, 292 y 307 kilos, respectivamente.—(CIFRA).

MEJORA RAFAEL ORTEGA

PAMPLONA, 10.—El matador de toros Rafael Ortega mantiene su mejoría. La transfusión de sangre que le iba a ser practicada esta tarde no ha sido necesaria a juicio del doctor en vista de la mejoría, persistiendo dentro de la gravedad. El pulso ha llegado casi a la normalidad.—(CIFRA).

Accidente de aviación en Jerez de la Frontera

Perecieron un teniente y un alumno

JEREZ DE LA FRONTERA, 10.—En un accidente de aviación ocurrido sobre las doce de la mañana de hoy, han perecido el teniente profesor don Manuel Angulo y Alvarez de Lasarte, de 28 años, natural de San Vicente de Somosierra (Logroño), y el alumno piloto don Jaime Lago García, de 21 años, de Vigo. Realizaban un vuelo de prácticas, y a la altura de Puerto Real y San Fernando el aparato ate-

Nuestras Crónicas

La personalidad del Regente de Bélgica envuelta en el misterio

No se le conoce ninguna predilección política

Los belgas ignoran su actuación durante la guerra

CRONICA DE BRUSELAS

BRUSELAS, 10.— **(CRONICA DEL CORESPONSAL DE LA AGENCIA LOGOS, CARLOS DELGADO OLIVARES)** En la política belga hay estos días un hecho doloroso y en apariencia cierto: El príncipe regente reune en torno a sí a todos los partidos políticos; el rey Leopoldo les desune. El primero es la concordia; el segundo la discordia... Sin embargo, nada más lejos de la realidad que este hecho aparente. El rey Leopoldo no divide entre sí a los partidos políticos por la razón que ya estaban divididos; lo malo ha sido que esta división, esa mutua hostilidad permanente haya venido a manifestarse en torno al rey; el rey debe de estar por encima de los partidos, pero esta vez por lamentables circunstancias, el campo de batalla ha venido a establecerse sobre la persona del propio monarca.

Pero con el príncipe regente pasa cosa muy parecida. El deseo que siga la regencia hasta que haya acuerdo general entre los partidos en el problema real y el deseo de que Leopoldo III no vuelva a Bruselas hasta que entre los partidos haya acuerdo, que son las dos variantes de la posición socialista es aproximadamente el mismo deseo.

EL REGENTE, DESCNOOCIDO DEL GRAN PUBLICO

Mas, dejando por ahora el problema sobre el Rey eLopoldo—que, además ya está a punto de resolverse—es curioso considerar dos cosas que en este asunto no están nada claras: una la personalidad del príncipe regente; otra los motivos por los que Leopoldo III no vino a Bélgica en 1945. La personalidad del Príncipe Regente es desconocida para el gran público y probablemente para muchos de sus próximos. En definitiva, del Príncipe Carlos sólo se conocen algunas características relativas. Por ejemplo, su reserva y su apoliticismo. Antes de la guerra el Príncipe Carlos no era muy conocido de los belgas. En su primera juventud—hoy tiene 44 años—pasaba por el "enfant terrible" de la familia; después, a partir de la muerte de su padre, vivía bastante al margen de la Corte, en la que aparecía rarísimamente; habitaba casi siempre en un chalet de la costa, fumando su pipa casi continuamente y cultivando su afición de tocar el piano. Pero en cuanto se refiere a la política, parecía ignorarla totalmente; nadie ha sabido nunca si su predilección iba a los católicos, los liberales, o a los socialistas.

EL PRINCIPE CARLOS DURANTE LA GUERRA

Durante la guerra apenas se habló del Príncipe Carlos. No formaba parte del Ejército. ¿Donde estaba? ¿Qué hacía? Se sabía sólo que no había tenido nunca ninguna relación con ningún alemán. En los últimos días de la ocupación estuvo a punto de ser arrestado por los alemanes y se afirma que los barones de Lemonier le previnieron a tiempo, y él desapareció en la clandestinidad. Poco después era nombrado Regente del Reino. Más tarde la misma discreción de antes ha seguido siendo su clandestinidad. ¿Qué piensa el Príncipe Carlos del problema político de su país? ¿Cuáles sentimienaos guarda a su hermano Leopoldo y al Príncipe Balduino? Es cierto que su actitud pasiva durante la crisis ministerial de marzo parecía perjudicar la solución del problema real, y por eso algún periódico de Bruselas le atacó duramente. Pero esa actitud ¿a qué obedecía? ¿Era un riguroso respeto a la Constitución? ¿Hostilidad al Rey? ¿Creencia que actuando como lo hacía beneficiaba a la Monarquía?

No es nada fácil contestar a esas preguntas y no creemos que en Bélgica las pudiera contestar mucha gente. Los propios partidos políticos no saben en este asunto a qué atenerse. Los socialistas han celebrado una manifestación en su homenaje pero sin que de antemano solicitaran su permiso. De las reacciones sentimentales del Príncipe Regente no se sabe nada o se sabe únicamente que son invisibles al exterior... Y, como decíamos, otra cosa confusa es el por qué Leopoldo III no vino a Bélgica en 1945, aunque del asunto hemos hablado hace pocos días.

LA ENFERMEDAD DEL REY LE IMPIDIO REGRESAR A BRUSELAS

Al día siguiente llegaban de Bruselas, entre otros, tres telegramas de saludo. Uno del presidente de la Cámara; otro del Senado; el tercero anunciaba que una delegación de cuatro representantes de los partidos políticos presidida por el príncipe Carlos salía hacia el lugar en que se encontraba Leopoldo. Se habló de la vuelta del rey. Van Acker, primer ministro socialista, aconsejó al rey esperar algunos días y consultar antes con algunas personalidades. El rey esperó pero a los dos días tuvo una fuerte crisis cardiaca que le obligó a guardar cama. En Bruselas se anunciaba que el estado de salud del soberano le impedía regresar en aquel momento. La reina madre, Isabel, tomaba el avión y acudía al lado de su hijo. La acompañaba el médico de la corte, el Dr. Rahier, que después de haber examinado mejor al rey le aconsejó un reposo con prohibición de toda conferencia. A los quince días, el 20 de mayo, podía por fin el doctor Rahier dar un parte satisfactorio: "El estado del rey mejora y evoluciona favorablemente". Otros quince días después celebraba Leopoldo III otra conferencia con Van Acker, primer ministro. Pasan otros cuantos días y es cuando comienza una serie de consultas con políticos y jurisconsultos belgas, tras cuyas conferencia el rey vacila. Por fin en el mes de julio se acuerda retardar el regreso, y, mientras tanto, hace votar una ley mediante la cual para que el rey Leopoldo III pueda volver a Bélgica es necesario que las Cámaras reunidas determinen que la imposibilidad de reinar ha concluído. El rey desde Austria marchaba a Suiza a esperar los acontecimientos.

Cinco años desde aquellos hechos, ya es hora que al fin el asunto se resuelva definitivamente.

La contraofensiva norteamericana en Corea tardará dos o tres semanas

(CONTINUACION DE PRIMERA)

cana completa está formada actualmente por 16.000 hombres. Su composición viene a ser aproximadamente esta: cuatro batallones de tanques con unos tres mil hombres; cuatro batallones de infantería acorazada con unos cuatro mil; cuatro batallones de artillería acorazada de campaña con mil ochocientos. Estos 12 batallones van acompañados por un batallón de reconocimiento con 900 hombres, un de ingenieros con mil y otro de armas automáticas antitanques y antiaéreas de 700.

El tren de la división lo forman unos dos mil hombres, subdivididos en un batallón de municionamiento, otro médico, otro de Intendencia y una compañía de reemplazo. El Cuartel General de la división lo forman unos de mil hombres divididos en compañía de Policía militar. El esfuerzo logístico que debe llevar a una división completa desde el territorio continental norteamericano a Corea, se comprenderá mejor si se tiene en cuenta que necesita cuando menos 25 barcos calado "Marqués de Comillas", y en las condiciones más ideales, siete mil millas de distancia que cubrirse como mínimo en 21 días. Wáshington ha ordenado todo lo preciso para enfrentarse con cuantas contingencias puedan surgir en cualquier momento; tanto en Formosa e Indochina como en Corea. Esto traducido a números por técnicos militares significa que sólo en Corea será preciso una fuerza combativa de seis divisiones como mínimo, de las cuales cuatro habrán de ir desde territorio continental. Esto supone movilizar unos barcos de diez mil toneladas cada uno o lo que es lo mismo un millón de toneladas. Esto supone también movilizar tres o cuatro portaaviones grandes de tipo "Essex" de los 17 que actualmente tiene Norteamérica en bolas de naftalina, más un número adecuado de cruceros y destructores para proteger los portaaviones y convoyes contra ataques submarinos improbables, pero siempre posibles cuando se lidia con los comunistas.

Para otras áreas amenazadas la movilización tendrá que ser análoga. Todo esto requiere tiempo y mucho más de lo que el menos optimista puede esperar. También supone una incógnita. La guerra de Corea deberá librarse en los términos clásicos de la guerra pasada.

CIRCO AMERICANO

HOY FUNCIONES 7'45 y

PROXIMO JUEVES

GRAN FESTIVAL INFANTIL

con paseo a los niños en caballitos enanos, y sorteo de muchos juguetes

ULTIMA SEMANA

¡¡ Adquiera sus localidades con tiempo!!

Plaza de Toros de Pontevedra

FERIA Y FIESTAS DE NUESTRA SEÑORA LA DIVINA PEREGRINA

GRANDES CORRIDAS DE TOROS

DOMINGO, 13 DE AGOSTO.—Corrida de Toros "Hispano-Portuguesa". Seis escogidos toros de la famosa Ganadería de Don Salvador Guardiola, de Sevilla, para los espadas **MANOLO DOS SANTOS** y **PEPIN MARTIN VAZQUEZ**, con los rejoneadores FRANCISCO MASCARENHAS y ANGEL PERALTA.

LUNES, 14.—El interesante espectáculo típico mejicano, con su parte de toreo serio a la española, titulado **"EMOCIONES DE MEJICO" (CHARROS MEJICANOS).**

MARTES, 15.—Extraordinaria corrida de novillos-toros. Seis hermosos ejemplares de la Ganadería de Don Clemente Tassara, vecino de Sevilla, para los diestros:

APARICIO — LITRI — LAGARTIJO

La corrida Portuguesa es un solemne acto de confraternización Hispano-Portugués, siendo presidida por altas personalidades de las dos Naciones.

Servicios de trenes especiales portugueses y españoles. **Véanse programas de mano.**

Encargos de localidades en LA CORUÑA: PEÑA TAURINA; sólo de Tendido por haberse agotado las demás localidades.

Las instalaciones de CALEFACCION del suntuoso edificio del Banco Hispano-Americano

y la VENTILACION con AIRE CALIENTE Y FRIO de sus magníficas CAJAS, RESERVADA, y de ALQUILER

Están realizadas por la Empresa F. GURREA NOZALEDA, S. A.

Oficina Técnica de Proyectos y Presupuestos:

Marqués de Cubas, 11 :=: Teléfono 224816 :=: MADRID

Deportes

En un emocionante partido, España y Uruguay empataron a dos tantos

La ausencia de Panizo restó efectividad a nuestro ataque.-Hasta los 28 minutos del segundo tiempo ganaba España por 2-1.-Destacada actuación del conjunto uruguayo.-Basora, que fué el mejor, marcó los dos goles

Estrepitosa derrota de los campeones olímpicos ante Brasil (1-7)

El partido al cronómetro

SAO PAULO, 10.—Los detalles más salientes del encuentro España-Uruguay, se pueden resumir en los siguientes:

PRIMER TIEMPO:

6'45: Salida al campo de los jugadores españoles.

6'47: Salida de los uruguayos.

6'50: El árbitro llama a los capitanes Varela y Gainza.

7'00: Saque inicial (Míguez).

7'01: Primera falta contra Uruguay.

7'05: Tiro de Molowny, fortísimo, que roza el larguero.

7'10: Primer córner de España (Gainza).

7'17: Primer córner de Uruguay (Vidal).

7'22: Segundo córner de España (Gainza).

7'29: Primer gol uruguayo (Chiggia).

7'36: Segundo córner de Uruguay (Chiggia).

7'37: Primer gol de España (Basora)

7'38: Segundo gol de España (Basora).

7'42: El árbitro amonesta a González por entrada sucia a Gainza.

7'43: Offside de Igoa.

SEGUNDO TIEMPO:

8'00: Reanudación del partido (Zarra).

8'03: Tercer córner de España (Gainza).

8'06: Salida de Ramallets. Míguez le roba el balón y le lesiona momentáneamente.

8'15: Cuarto córner de España (Basora).

8'22: Tercer córner de Uruguay (Vidal).

8'28: Quinto córner de España (Basora).

8'30: Offside de Molowny.

8'31: Varela avanza y desde medio campo tira fortísimo y marca el segundo tanto uruguayo.

8'31: Se para el juego unos instantes por lesión de Varela.

PUCHADES está resultando el hombre más regular de nuestra Selección. Práctico, incansable, con verdadera clase internacional, el de Sueca es uno de los puntales del conjunto español, y el jugador que más colabora en la consecución del éxito

8'33: Cuarto córner de Uruguay (Vidal).

8'34: Sexto córner de España (Basora).

8'35: Quinto córner del Uruguay (Chiggia).

8'44: Sexto córner del Uruguay (Chiggia).

8'45: Séptimo córner de España (Basora).

8'46: Final del partido.—(ALFIL).

CRONICA DE TEUS

SAO PAULO, 10.--Cuando terminó el primer tiempo del partido, con España delante en el marcador, todo daba la sensación de que la victoria sobre el Uruguay, no podía escapársenos. Había jugado España un mejor futbol, con sus líneas compenetradas y solo el peligro venía por las escapadas del agilísimo extremo derecha ruguayo, Chiggia, un jugador pequeñito, de regate desconcertante, al que no podía sujetar Gonzalvo II.

Pero el tanto uruguayo había tenido la réplica fulminante de los dos tantos nuestros: el del centro de Gainza que alcanzó Basora, lanzado en el aire, al estilo de su gloriosa tarde de Colombes, con un remate de cabeza a lo furia española que dejó asombrados a los miles de espectadores del Estadio de Pacaembu y sin dar tiempo a la reacción uruguaya, vino casi inmediatamente el avance de Molowny por el centro, llevando el balón prendido en la bota para, sorteando y atrayéndose a los contrarios, dejarlo a los pies de Basora para que éste fusilara el segundo tanto de España.

EL CANSANCIO NOS QUITO LA VICTORIA

Todo daba la sensación de que el partido era nuestro, porque España estaba jugando más que Uruguay y ya íbamos delante en el marcador, Pero luego en la segunda parte, el cansancio de este duro campeonato, más duro para España que para ningún otro equipo, por su serie de difíciles encuentros, nos quitó la victoria más que el afortunado tiro a cuarenta metros del gigantesco medio centro, Varela, raseando en plena lluvia el escurridizo balón, con la suerte increible de que traspasara la barrera de jugadores, sorprendiera a Ramallets, pese a su estirada y diese abajo junto al poste, introduciéndose en la red, cuando metidos en el área, en el último cuarto de hora, Uruguay jugaba desalentado.

Hubo dos ocasiones, una por cada lado que pusieron los nervios de punta a los espectadores. Una en el tiro de cerca del delantero centro uruguayo que salió rozando el poste y que era le derrota nuestra irremediable, a cinco minutos del final del partido y otra, el remate de cabeza de Zarra en el último minuto que salió fuera por milímetros con el portero, Maspoli, ya batido que levantó al público de los asietos y teniendo los españoles el grito de gol en la garganta pugnando por salir.

URUGUAY POSEE UN CONJUNTO MAGNIFICO

La gran ventaja de ayer de Uruguay fué el estar descansado ya que el sorteo de los partidos del campeonato les ha favorecido extraordinariamente, pues solo ha jugado un encuentro que resultó un entretenimiento ante los flojos bolivianos, a los que ridiculizó con razón, porque Uruguay posee un conjunto magnífico, con unos medios y defensas muy buenos, sobre todo Varela, que es lo mejor de Sudamérica, con ágiles gambeteadores, con una ala derecha fenomenal en el extremo derecha Chiggia; los medios volantes, en especial Varela, y un medio de clase excepcional, el negro Rodríguez Andrade, sobrino del antiguo y famosísimo internacional olímpico, la maravilla de hace veinticinco años en Europa y América.

Este cuadro uruguayo, es realmente extraordinario, con un perfecto dominio del balón al ras del

(Continúa en la página siguiente)

¡Y cuantos quisieran haberlo conseguido!

Todos los comentarios, juicios y pronósticos emitidos en vísperas del encuentro entre uruguayos y españoles, iban acompañados de la prevención que imponía el desconocimiento de la potencialidad de los campeones sudamericanos, y las dudas sobre la formación del ataque de nuestra selección.

Los uruguayos demostraron ser unos magníficos jugadores, y en la vanguardia española faltó Panizo. Por ambas cosas, no puede extrañar la igualada de San Pablo, que es para nuestros colores un honrosísimo resultado.

La forma en que que el Uruguay ha llegado a este partido, con un sólo encuentro "de entrenamiento" frente a los bolivianos, y la circunstancia de jugar en un ambiente mucho más propicio en clima y público que para los españoles, hace aún más meritorio el tanteo alcanzado ante un conjunto como el rival del domingo.

Falló por el contrario Suecia, precisamente cuando más falta hacía que impusiera su tecnicismo y clase. Confiábamos en la potencialidad del equipo nórdico, y aunque sabemos de las dificultades de que está sembrado el camino que conduce a la victoria, cuando este camino pasa por Maracaná y enfrente está el equipo carioca, nunca nadie pudo suponer que los actuales campeones olímpicos sucumbieran de forma tan estrepitosa, y ello nos sirve también de motivo comparativo a la hora de elogiar el empate con el Uruguay.

Y nada de pesimismos, ni de exteriorizaciones derrotistas. Continúa en pie, desafiando al viento que sopla en dirección al título mundial, la bandera futbolística española No puede realizarse mejor campaña en un torneo de esta categoría, que la que está haciendo el equipo español. El domingo empató con un maravilloso conjunto, antiguos campeones, y cabeza de serie del actual torneo por méritos propios. Con anterioridad ganó, y ¿quién sabe el jueves lo que hará?

Todas las tardes no van a salir las cosas bien, y ciertamente estábamos un poco mal acostumbrados. Victoria tras victoria, para llegar a un empate. ¡Y cuantos quisieran haberlo conseguido! Sobre todo con la perspectiva de tener que jugar aún dos partidos. Por lo menos, nueve equipos que ya deben estar en sus lares, y alguno de ellos "devuelto" precisamente por España.

HERNANDEZ.

Benito Díaz no está contento con la actuación del equipo frente al Uruguay

SAO PAULO, 10.—El entrenador del equipo español, Benito Díaz, ha manifestado al final del encuentro con el Uruguay: "No estoy contento con la actuación del equipo. Esta tarde ha habido muchos errores. Nuestros delanteros han perdido magníficas oportunidades para marcar. Los españoles han sido superiores a los uruguayos en el dominio del balón. Hay que tener en cuenta que nuestros rivales jugaron esta tarde su segundo partido de este torneo, mientras que los españoles actúan después de haber jugado toda una temporada en España y de ser el cuarto partido del campeonato".—(ALFIL)

• • •

RIO DE JANEIRO, 10.—Dos nuevos records se han registrado hoy en materia de recaudaciones en los dos primeros partidos de la fase final del Campeonato del Mundo. En Río de Janeiro, se han recaudado 4.996.000 cruceiros, mientras que en el estadio de Pacaembu, de Sao Paulo, se han recaudado 1.670.000, lo que significa otro records de dicho estadio. El número de espectadores en el España-Uruguay se acercó a las 50.000 personas.—(ALFIL)

Los partidos que han jugado los cutro finalistas

ESPAÑA:

con E. Unidos, 3-1.
" Chile, 2-0.
" Inglaterra, 1-0.
" Uruguay, 2-2.

BRASIL:

con Méjico, 4-0.
" Suiza, 2-2.
" Yugoslavia, 2-0.
" Suecia, 7-1.

SUECIA:

con Italia, 3-2.
" Paraguay, 2-2.
" Brasil, 1-7.

URUGUAY:

con Bolivia, 8-0.
" España, 2-2.

CICLISMO

GARANTIA DEL INTERES DEPORTIVO DE LA IX VUELTA A ESPAÑA

Ya dijimos algo en estas mismas columnas a propósito del interés que anima a los organizadores de la IX Vuelta a España de estimular en lo posible el éxito deportivo de la misma. Más concretamente, aludíamos a ciertas determinaciones técnicas en el planteamiento de la carrera, como el sentido inverso de su marcha con relación a años anteriores, a fin de evitar la coincidencia de que hubieran de disputarse las etapas del sur de la Península en el período de más previsibles altas temperaturas.

Pues bien, incluso en servicio de ese mismo interés apuntado, la Unión Velocipédica Española, entidad organizadora, y el diario YA, colaborador de la misma, han dispuesto otras especiales circunstancias en el plan de marcha de la gran ronda nacional. Las etapas de montaña propiamente dichas —comprendiads en el tramo de Torrelavega a Pamplona— tendrán lugar en el primer tercio de la carrera. Pero con objeto de que con la llegada a la capital navarra no se inicie un descenso de la competencia deportiva, al haber sido salvados los duros obstáculos montañosos, se ha buscado un itinerario nuevo en parte, desde Barcelona hasta Lorca, que incluye algunas cuestas nuevas también, y que ha de reavivar la lucha, moviendo la clasificación. Porque hará posible el constante ataque y la escapada constante que haría peligrar la seguridad de los "ases" destacados que se "durmiesen sobre sus laureles".

Así, y añadiendo la probabilidad de lucha cerrada en las dos etapas "contra reloj" —Castellón-Valencia, 65 kilómetros, a Cádiz - Jerez, 36—, está asegurado el ritmo de superación que los "routiers" deberán mantener para no perder contacto con sus competidores. Que cada uno —estamos seguros— "tirará" lo suyo en esta IX edición de la Vuelta a España.

R. S.

IBERIA RADIO PATROCINARA EL GRAN PREMIO

Siguiendo su tradicional línea de entusiasta apoyo a las competiciones deportivas de todo género, Iberia Radio, S. A. patrocinará el Gran Premio IX Vuelta Ciclista a España. De este modo, Iberia Radio afirma un paso más en ese camino de protección y estímulo al deporte ciclista. Exito que desde nuestras columnas agradecemos y aplaudimos con todo el reconocimiento y calor que se merece.

EL CINE

LA INDUSTRIA DEL PRESENTE Y DEL PORVENIR A SU ALCANCE

a través de CINESCOLA, Organización Internacional de Enseñanza Cinematográfica que le ofrece la oportunidad de ser contratado por una Gran Productora Nacional. Cursos de Director, Guionista, Operadores, Tomavistas y de Cabina, Decorador, Técnico en Sonido, Dibujos Animados, Jefes de Publicidad. Cursos Generales de Cinematografía, etc., por correspondencia. Cursos de ARTISTA por correspondencia y prácticos. Recibirá informes explicativos, sin compromiso, escribiendo a J. G. CINESCOLA, Trafalgar, 72, Barcelona, y adjuntando 0'55 ptas. en sellos.

¡¡AUTOMOVILISTAS!!

AL COLOCAR UN APARATO

"DEPANER"

en su coche, puede viajar tranquilo sin temor a averías del encendido

¡¡Colóquelo hoy mismo!!

Infórmese en:

"RODAMOVIL"

MARCIAL DEL ADALID, 8. Teléfono 3934

LOS MEJORES DEL ESPAÑA - URUGUAY

SAO PAULO. — Los jugadores más destacados del partido jugado esta tarde entre España y Uruguay, fueron los siguientes:

ESPAÑA:

BASORA.—Fué el autor de los dos tantos de España. Estuvo siempre colocado y fué el delantero más peligroso. En el segundo tiempo bajó en ayuda de la defensa y enlazó bien con los medios.

PUCHADES.—Bien en el corte de avances. Tuvo que marcar al interior Pérez, al que anuló materialmente durante todo el partido. Ligó el juego todo lo que pudo con la delantera, aunque menos que en tardes anteriores, por jugar el interior Molowny muy adelantado.

MOLOWNY.—Sobre todo en el primer tiempo, fué el jugador de las internadas emocionantes. Proporcionó al equipo español el segundo tanto, al hacer un pase maravilloso al extremo Basora, después de un avance bueno desde el centro del terreno. En el segundo tiempo bajó de calidad, al estar más cubierto.

GAINZA

GAINZA.—Muy bien en los avances por la banda, a pesar de estar muy marcado por el defensa derecho Matías y el medio González. En numerosas ocasiones consiguió burlar las entradas de éstos y, no sólo centrar, sino tirar a puerta.

Los demás, discretos. El delantero centro Zarra, anulado durante los noventa minutos del encuentro por el medio centro Varela.

URUGUAY:

VARELA medio centro.—Anuló totalmente al delantero centro español, además de distribuir muy bien el juego durante todo el encuentro. Una vez más mostró su peligrosidad, al ser el autor de un gol magnífico desde muy lejos de la puerta, y en el que consiguió que el balón entrase por bajo rozando uno de los postes.

CHIGGIA, extremo derceho.—Fué el delantero más peligroso, sobre todo en la primera parte, en la que consiguió burlar repetidas veces al defensa izquierdo español Gonzalvo II. No sólo centró y dió juego al delantero centro Míguez, sino que tiró directamente a puerta. A él se debe el primer tanto uruguayo, conseguido de buen tiro cruzado.

SCHIAFFINO, interior izquierda.—Confirmó la fama de ser el mejor o uno de los mejores interiores americanos. Fué el conductor de la línea durante todo el partido. Hizo un segundo tiempo magnífico, aunque no siempre pudo tirar a gol por el marcaje del defensa central español Parra.

MATIAS, defensa derecho.—Cortó la mayoría de las combinaciones del ala izquierda española. Durante el primer tiempo se dedicó a Gainza y en el segundo tiempo supo impedir las arrancadas peligrosas del interior Molowny.

RODRIGUEZ ANDRADE, medio izquierdo.—La mayor parte de las jugadas peligrosas del ala izquierda uruguaya fueron iniciadas por él, que cortó mucho juego. Enlazó bien con el extremo Vidal y el interior Schiaffino.

EL ARBITRO, Griffiths, de Gales.—Muy bien. Ha sido, quizá, el mejor arbitraje de los registrados en la serie de partidos que ha jugado España en el actual Campeonato del Mundo. No perjudicó a ninguno de los dos equipos y supo cortar el juego duro que impusieron los uruguayos durante unos minutos del segundo tiempo. No abusó de los cortes de juego, cuando las faltas fueron cometidas involuntariamente. Estuvo siempre bien secundado por los dos jueces de línea, un italiano y un yugoslavo. Por otra parte, su actuación no tuvo muchas complicaciones, debido al espíritu de los dos equipos.—(ALFIL).

TEJA PLANA

PROXIMO A RECIBIRSE GRAN CARGAMENTO

HAGAN SUS PEDIDOS PARA RETIRAR DIRECTAMENTE DEL PUERTO, A PRECIOS ECONOMICOS

MOREIRA Y CIA., S. L.

ALFREDO VICENTI, 4. LA CORUÑA

Olvidará su hernia

Al contenerla con el moderno **HERNIUS AUTOMATICO**, el aparato cómodo, seguro, y diferente de todo lo conocido, que, sin peso ni tamaño y único sin tirantes, convierte en anticuados todos los sistemas conocidos. (C. C. S. 11.512).

ESTOMAGO CAIDO: se localiza a su normal posición con el moderno **ELEVADOR HERNIUS**, prodigio de técnica y precisión, que evita el uso de anticuadas y molestas fajas. Bajo pres. fac. (C. C. S. 11.508).

VISITA EN LA CORUÑA el viernes, día 14 del cte., de 10 a 1. En el CONSULTORIO del Dr. LA PRIETA, S. Andrés, 119. En SANTIAGO, el jueves, día 13 del cte., de 10 a 1. En el CONSULTORIO del Dr. CAAMAÑO, Franco, 44. En EL FERROL DEL CAUDILLO, el sábado, día 15 del cte., de 10 a 1. En el CONSULTORIO del Dr. QUINTANILLA, Gnral, Mola, 9.

Gabinete Ortopédico Hernius

Rambla Cataluña, 34, Barcelona. — Montera, 32, Madrid

C.A.M.P.S.A. - Agencia de La Coruña

AUMENTO DE CUPOS DE CARBURANTES PARA EL MES DE JULIO

Teniendo en cuenta el incremento del transporte y el ritmo de ejecución de las Obras Públicas en esta época del año, se ha concedido en el actual mes de Julio, un aumento del 25 % (VEINTICINCO POR CIENTO) del cupo de gasolina destinado a camiones y un 33 % (TREINTA Y TRES POR CIENTO) para los servicios de Obras Públicas.

Los propietarios de los camiones recibirán el cupo extraordinario en proporción a la potencia de sus vehículos. El total de la gasolina que se entrega al transporte en camiones en el mes de Julio, representa un aumento del 90 % sobre la que se concedió en el mes de Enero de este año.

COLECTORES

TODOS TAMAÑOS Y TIPOS

Fabricación

ELECTRICIDAD INDUSTRIAL, S. L.

Apartado 608. Bilbao. Teléfono 17.476

(C. S. 7157)

Normalice su estómago...

.....tomando en las comidas, a continuación del postre, o una hora después, en plena digestión, una cucharada del Elixir Estomacal Sáiz de Carlos, y notará que sus digestiones se normalizan.

ELIXIR ESTOMACAL **SAIZ DE CARLOS**

El encuentro de Saò Paulo

(Continuación de la anterior)

suelo, con escapadas por los extremos y la jugada filtrante del centro al estilo de los equipos argentinos.

MOMENTO CULMINANTE EN EL QUE FALLO IGOA

El momento culminante del encuentro para España y donde estuvo a su alcance el triunfo, fué mediada la segunda parte, cuando con dos a uno a su favor, en avance impresionante de toda la delantera, llegó el balón solo a Igoa a pocos pasos de la puerta uruguaya. El interior metió el pie fuertemente pero pegó en el suelo fallando un remate de un tanto que estaba hecho y que hubiese hundido entonces a Uruguay y asegurado la victoria española.

En este encuentro bien aleccionados los uruguayos, quitaron peligrosidad al ataque español, marcando encarnizadamente a Zarra y teniendo junto a los extremos Basora y Gainza a sus dos medios alas, sorprendiéndonos a todos, pues nos habían dicho que marcaban de lejos, por zonas, dejando espacio libre para las arrancadas de los delanteros. Cuando en realidad fué todo lo contrario, muy sujeto siempre el ataque salvo las escapadas que dejaron sitio al escurridizo Molowny que fué el delantero menos vigilado.

LOS EUROPEOS ACUSAN LA FATIGA QUE LES PRODUCE EL CLIMA

Fué una pena todo esto, después de realizar España un gran esfuerzo en el primer tiempo que se le escapara el triunfo, más que nada por la imposibilidad física de seguir manteniendo el mismo ímpetu, velocidad y energía en su juego de la primera parte. Ahora se nota este cansancio en este duro campeonato, como les ha sucedido a los suecos. Los equipos europeos, acusan ya la fatiga por el clima enervante y deprimente de aquí por más precauciones que se tomen recluyendo a los jugadores en la montaña y por mucha que sea la ejemplar disciplina de todos los muchachos que ayer jugaron también un gran partido, aunque sin llegar a la actuación maravillosa contra Inglaterra, pero entonces, el domingo pasado, se encontraban menos agotados. En este Campeonato mundial a España es posible que la venza el cansancio y no una mejor calidad de futbol, pues a todos ha igualado y a veces superado.—(LOGOS).

La codicia uruguaya contrarrestó la furia española

SAO PAULO, 9. (Crónica de Charles Schleider, del Servicio especial de la Agencia Alfil).

España y Uruguay lucharon con denuedo esta tarde hasta terminar con un empate a dos tantos en una de las eliminatorias del Campeonato Mundial de Futbol de 1950. La codicia uruguaya contrarrestó la furia española.

El resultado, junto con la victoria del Brasil sobre Suecia en Río de Janeiro, deja a España y Uruguay empatados también a puntos para el segundo puesto en la serie final. Cada uno de estos países tiene un punto, mientras que el Brasil, al derrotar a Suecia, va en cabeza con dos puntos.

Los pronósticos para hoy eran ligeramente favorables a España, pero los sudamericanos lucharon valientemente desde el principio del partido y fueron los primeros en marcar gol mediado el primer tiempo y en un ataque que cogió abierta a la defensa española, ante el empuje coordinado del ala izquierda del Uruguay, para terminar el extremo derecho con un tiro cruzado que llegó a la red el balón. Pero después se puso en movimiento la famosa furia española; ese movimiento brillante y sin descanso que avasalla a las porterías enemigas y ha hecho que los equipos españoles sean temidos y respetados en todas partes. A los 37 minutos del primer tiempo, Gainza dribló a varios jugadores y centró el balón al extremo Basora, quien de manera imparable marcó el gol del empate. Y a los dos minutos, España volvió a marcar, por medio del mismo jugador y tras un buen avance del interior Molowny. El segundo tiempo fué de mayor dominio uruguayo, que supo contener a la delantera española y romper la defensa, para marcar el gol del empate.

SE NOTO MUCHO LA FALTA DE PANIZO

Se ha notado mucho en el equipo español la falta del interior izquierdo Panizo, lesionado en el encuentro contra Inglaterra. Este jugador era el cerebro de la delantera. Jugaba siempre retrasado y enlazaba con la línea media, además de distribuir maravillosamente el juego entre sus compañeros de línea. Su sustituto Molowny, hizo buen juego en el primer tiempo, para "desaparecer" en el segundo. Y aún en la primera parte fué un jugador "adelantado", situado siempre muy distanciado de los medios. Todos los delanteros se mostraron con el mismo ímpetu que en otras ocasiones pero el público que acudió al Estadio de Pacaembu no vió las jugadas matemáticas de otras tardes. Y esto se debió a la ausencia del interior Panizo que presenció el partido al lado de otros jugadores españoles desde la grada.

EL SEGUNDO TANTO URUGUAYO FUE CASUAL

Los uruguayos se han mostrado muy

ALONSO

entusiastas, aunque bien es verdad que su segundo tanto fué más bien casual, por haberse debido a tiro del medio centro Varela, desde muy lejos de la portería. El portero español no esperaba el tiro a puerta y cuando hizo la estirada era ya demasiado tarde. Aunque la delantera uruguaya estaba considerada como peligrosísima, no llegó a la meta española con la facilidad que se esperaba, a causa de la excelente actuación del defensa central Parra y del medio izquierdo Puchades.

Ha sido un partido emocionante, que no estuvo resuelto ni al cumplirse el plazo para terminar. Al sonar los 45 minutos del segundo tiempo, los españoles lanzaban su último corner, que pudo convertirse en gol, de no haber sido tan cerrado, que dió tiempo al portero uruguayo a detenerlo directamente, sin dejar rematar a los delanteros hispanos.—(EFE).

Opiniones del encuentro

SAO PAULO, 10.—El resultado del partido de esta tarde ha sido un resultado justo. Esta es la opinión más generalizada entre jugadores y directivos de los dos equipos, aunque en el bando español se hace constar que los peninsulares pudieron ganar. He aquí algunas opiniones expresadas después del encuentro:

DON ARMANDO MUÑOZ CALERO.—El equipo español no hizo esta tar-

IGOA

de su mejor partido. Ha faltado en él el conductor del ataque, que permitió en otras tardes a la delantera española, trenzar sus magníficas jugadas. De todas formas, estoy satisfecho por esta jornada, en la que el espíritu de hermandad entre Uruguay y España se ha puesto una vez más de relieve a través del futbol.

GAINZA.—No estoy satisfecho. Nos ha faltado Panizo.

VARELA, capitán del equipo uruguayo.—En el segundo tiempo, pudimos ganar el partido. Indudablemente, el delantero centro español, Zarra, no ha tenido hoy una buena tarde. Creo que no es tan peligroso como se había dicho después del partido con Inglaterra.

DON PEDRO ESCARTIN.— En el primer tiempo merecimos ... juego; en el segundo, fueron ... guayos los que merecieron ... El resultado refleja lo que ... el campo. De los nuestros, ... Basora; Molowny hizo alguna... das buenas en la primera mitad... da más; Gainza no tuvo su ... rra, bajísimo. Notamos extra... mente la falta de Panizo.

CORONEL PEDRO ONETI, ... sidente de la Federación Uru... Futbol.— Considero que el ... ha sido el reflejo exacto del ... tro. Mucha emoción y buen ... parte de las delanteras. Nuestro ... po no rindió todo lo que ... fiamos en una victoria uru... bre el Brasil cuyo juego ... En este mismo Estadio de P... les vencimos ya por cuatro a ...

SEÑOR GRIFFITHS, árbitro.— ... sido un partido fácil. En los ... sos en que hubo falta,s se ... sos involuntarios pero ha ... tarde muy movida para mí, ... juego de las dos delanteras. ... te española me gustaron el ... derecho y el izquierdo. De los ... yos, creo que el mejor fué ... centro, el extremo derecho y el ... rior izquierdo.

ROMERO VAZQUEZ, entrenador ... equipo uruguayo.— Estoy sati... El resultado ha sido lógico, ... del desarrollo del encuentro. ... traje de Griffiths ha sido perfe... (ALFIL).

Suecia, el únic... equipo no profesion...

Un dato curioso y a la vez ... de orgullo para ellos, es el ... que el único conjunto "amateur" ... todos los que han participado ... Campeonato del Mundo, cuya ... nal se celebra actualmente, es ... Suecia. Los escandinavos —derro... ayer de forma contundente por ... brasileños— son los jugadores ... al menos, de forma oficial y ... zada, no saben aún por experi... lo que es el profesionalismo ... futbol. Esa cualidad del equipo ... dico, juntamente con su gran ... le valió a Suecia el título de ... peones Olímpicos en los torneos ... Londres recientemente celebrados.

CICLISMO

A. Ponte participará en ... Vuelta a Asturias

Del día 13 al 17 del actual, se ... la prueba ciclista denominada ... ta a Asturias, en la que participan ... merosos corredores de categoría ... nal. Para tomar parte en esta ... sale hoy con dirección a Oviedo ... buen ciclista coruñés Arturo ... que espera lograr una honrosa ... cación en esta carrera.

LA SALUD DEL CUERPO

Agua ... ARABAÑA

Jabón ...

CHAVARRI S.A

COMPAÑIA ARGENTINA DE NAVEGACION

DODERO

Buques rápidos de pasaje para

BUENOS AIRES

Salidas previstas en los próximos meses desde **VIGO**

Julio	26	"	ENTRE RIOS, con escala en Río Janeiro.
"	30	"	BUENOS AIRES
Agosto	12	"	CORDOBA, con escala en Río Janeiro.
Sptbre.	5	"	SALTA, con escala en Río Janeiro.
"	14	"	BUENOS AIRES.
"	27	"	ENTRE RIOS, con escala en Río Janeiro.

Para informes dirigirse a los Agentes Generales en España

COMPAÑIA AUXILIAR DE COMERCIO Y NAVEGACION, S. A.

AUCONA

Delegación de **VIGO** LUIS TABOADA, 6 - Teléf. ... Dirección telegráfica: AUCO...

El brillante juego del ataque carioca, desconcertó al equipo sueco

Para los brasileños el partido fué un "paseo"

RIO DE JANEIRO, 10.—El grandioso Estadio de Maracana ha sido escenario del brillante triunfo del equipo representativo del Brasil sobre la selección de Suecia, en el partido de la fase final de la Copa del Mundo.

En este partido se han batido todas las marcas de recaudación. La Federación Deportiva brasileña anunció anoche que la venta de localidades para dicho partido había rebasado la cifra de 4.800.000 cruzeiros. La reventa, en vísperas del partido, cobraba las entradas con un 200 por cien sobre su precio.

El magnífico Estadio abrió sus puertas a las diez de la mañana. A la hora de iniciarse el encuentro se calcula en 150.000 las personas que presenciaron el emocionante partido.

La Prensa dedicó gran atención al conjunto sueco y, especialmente, a su interior Skoglune, el "Diablo rubio".

El tiempo ha refrescado, registrándose una temperatura de 28 grados.

Cuando los equipos saltan al campo, los 150.000 espectadores aplaudieron con gran entusiasmo, especialmente a la Selección brasileña. Se izan las banderas de las dos naciones y las bandas militares ejecutan los himnos respectivos.

El colegiado británico Ellis, es el encargado de dirigir el partido. A sus órdenes los equipos forman así:

Suecia: Svenson; Samuelson, Erik Nilson; Anderson, Nordhal, Gaerd; Sundqvist, Palmer, Jeppeson, Skoglund y Stelan Nilson.

Brasil: Barbosa; Augusto, Juvenal; Bauer, Danilo, Bigode; Maneca, Zinzinho, Ademir, Jair y Chico

LOS OCHO GOLES

A los 17 minutos viene el primer gol del encuentro: Con ocasión de un avance del interior izquierdo brasileño, Jair, que llegó hasta el área sueca para ceder a Ademir, éste, en mala posición, dispara potentemente por bajo a la izquierda del portero sueco, llegando el balón al fondo de la red. La rápida estirada de Svenson no pudo evitar el gol.

El segundo gol brasileño se produce a los 36 minutos de juego, siendo su autor el delantero centro, Ademir, al rematar un avance combinado de sus compañeros de línea. Sólo transcurren tres minutos, cuando el extremo izquierdo brasileño, Chico, consigue el tercer tanto para su bando: el extremo recibió un pase de Jair y después de driblar a la defensa sueca disparó fuerte y colocado.

El cuarto gol carioca se marca a los siete minutos de la segunda fase, también por mediación de Ademir. A los doce, el mismo jugador, que tiene esta tarde una actuación brillantísima, consigue el quinto gol. La superioridad de los brasileños es tan enorme que hay momentos en que el balón va de un jugador carioca a otro sin que los suecos logren tocarlo. Estos avances, que entusiasman al público, se suceden con una rapidez vertiginosa.

A los 20 minutos, Anderson, de un tiro fuerte y colocado, logra llevar la pelota al fondo de la red brasileña, marcando de este modo el único gol de su equipo. A los 40 minutos de juego llegó el sexto gol carioca: Jair recoge el balón en el centro del campo, regatea a varios adversarios que salen a su encuentro y llega a la zona de peligro; allí pasa suavemente el balón a Maneca, que le seguía a escasa distancia. El exterior derecho carioca, recoge el balón y después de avanzar unos metros y desde muy cerca, fusila a Svenson una vez más. Tres minutos después, Chico se interna hacia la puerta contraria y, de un tiro colocadísimo a la izquierda de Sveson bate por última vez la puerta sueca.

COMENTARIO

El arbitraje del británico Ellis, ha sido excelente y los dos equipos le felicitaron por su actuación

El dominio brasileño, que en el primer tiempo fué decisivo y se destacó por la brillantez de los ataques cariocas, en el segundo tiempo se afianzó sin contrapeso y durante la mayor parte de estos cuarenta y cinco minutos los cinco hombres del ataque brasileño exhibieron su clásico virtuosismo sudamericano jugando hasta con cierta despreocupación.

A pesar de este dominio brasileño, los suecos no desmayaron ni se desmoralizaron: buscaron constantemente el gol y lucharon hasta el último momento Pero, en este afán de oponer resistencia, descuidaron la defensa y ello explica los dos últimos goles

La tripleta central de la delantera fué lo mejor y más brillante de la selección brasileña, como también fué notable la actuación de Bauer y Danilo, en la línea media.

La defensa no tuvo que emplearse nunca.

Por los suecos. Anderson rayó a gran altura. En el segundo tiempo y en la delantera, Palmer fué el mejor delantero y el más regular. Skoglund que fué, con mucho, el mejor jugador sueco durante la primera parte acusó el enorme esfuerzo en el segundo período y se "apagó". Nordhall bregó mucho, dando que hacer a la defensa brasileña.

Los suecos hicieron cuanto estuvo de su mano, pero hay que reconocer que casi todos los goles que les marcaron fueron verdaderos fusilamientos, pues la habilidad y rapidez de los delanteros brasileños les colocaba en situación de tirar desde muy corta distancia.—(ALFIL).

El brasileño Ademir en cabeza de la lista de goleadores

Basora, segundo

RIO DE JANEIRO, 10.—He aquí los goleadores del Campeonato Mundial:

1. Ademir (Brasil), 7 tantos.
2. Basora (España), 4.
3. Tomasevitch (Yugoslavia), Míguez (Uruguay), Zarra (España), Gaetjens (EE. UU.), tres tantos cada uno.
7. Tchakovsky II (Yugoslavia), Fatton (Suiza), Chiggia (Uruguay), Baltazar (Brasil), López (Paraguay) Prieto (Chile), Carapellese (Italia), Schiaffino (Uruguay y Anderson (Suecia) 2 tantos cada uno.
17. Jair (Brasil), Igoa (España), Munícallí (Italia), Skoglund (Suecia), Jepsson (Suecia), Ognajenov (Yugoslavia), Mortensen (Inglaterra), Mannion (Inglaterra), Alfredo (Brasil), Nobek (Yugoslavia), Cuburu (Méjico), Sundqvist (Suecia), Zizinho (Brasil), Palmer, (Suecia), Casarín (Méjico), Tamino (Suiza), Wallace (EE. UU.), Robledo (Chile), Riera (Chile), Cremaschi (Chile), Pandolfini (Italia), Vidal (Uruguay), Pérez (Uruguay), Varela (Uruguay) y Maneca (Brasil).—ALFIL.

Los suecos —con esa postura de brazos cruzados que tanto prodigan los ingleses— llegaron a Río con su título de campeones olímpicos conseguido en Londres frente a Yugoslavia. Sus actuaciones en las eliminatorias del Campeonato del Mundo justificaban el preciado galardón, pero anteayer, ya en la fase final del torneo, fueron derrotados estrepitosamente por los brasileños. Una derrota que termina con las aspiraciones de los suecos, y supondrá una "página negra" en su historial futbolístico

El Brasil tiene ahora grandes probabilidades de ser campeón

Y los suecos ya están descartados

SAO PAULO, 10.—**(CRONICA DE JUAN ALVAREZ DE CIENFUEGOS, DEL SERVICIO ESPECIAL DE ALFIL).**

Hoy se ha dado el primer paso en esta fase final del Campeonato mundial de futbol. Los brasileños vencieron fácilmente a los suecos, mientras que los uruguayos y españoles han empatado a dos tantos.

No sorprende el éxito del Brasil en el estadio de Maracaná porque está de acuerdo con nuestras previsiones por las que hemos conceptuado a los suecos como los más flojos del grupo. El empate de Sao Paulo no nos ha enseñado nada con respecto a la valía del futbol español, pero sí de los uruguayos que han justificado plenamente su colocación como cabeza de serie en las eliminatorias previas.

El Brasil tiene ahora grandes probabilidades de ser campeón, seguido, como es lógico por los españoles y uruguayos, sin que sea posible deslindar la posición de éstos. En cambio, parece que los suecos ya están descartados, pues, siete tantos son muchos tantos. Y tienen detrás, para el jueves y domingo a equipos tan buenos como los de España y Uruguay. En una de nuestras crónicas decíamos que era más fácil señalar el último que el primero de la clasificación final.

Uruguay ha jugado un poco más que España. En conjunto, y en técnica, si se quiere, pero esto lo sabemos de memoria. En este aspecto siempre hemos dicho que el equipo español figura después del quinto o sexto equipo. Pero en la línea de fuego, es el equipo número uno, razón por la cual sus avances son siempre peligrosos. Es también una de las razones del por qué al equipo español no se le puede dar por derrotado ni siquiera en el último minuto. Le basta muy poco tiempo para marcar, para empatar y ganar. Y en este campeonato precisamente, se ha demostrado esta característica hasta la saciedad. Cuando surge la furia, no hay trío defensivo que pueda contenerla.

En el encuentro de hoy se echó de menos a Panizo. Su sustituto, Molowny es buen jugador, pero no llega al otro, sobre todo como director del ataque, ya que este papel no se puede esperar de Zarra.

El partido España-Uruguay fué presenciado por unas 50.000 personas y se jugó bajo intermitentes aguaceros. Los uruguayos han tenido un buen ataque, principalmente el extremo derecho que en su exhibición de hoy supera la del inglés Stanley Matthews.

Los españoles emplearon sus alas como puntos de penetración y el trío central se mantuvo atrás durante gran parte del encuentro acudiendo solamente cuando la defensa uruguaya se abría hacia fuera. Los extremos españoles jugaron más que el trío central. Los uruguayos no mostraron táctica especial.

En Madrid
se vende
El Ideal Gallego
En el Kiosco de la Avenida de José Antonio, frente al número 27

MARCADOR

RESULTADOS

España - Uruguay	2-2
Brasil - Suecia	7-1

CLASIFICACION

	J.	G.	E.	P.	F.	C.	P.
Brasil	1	1	0	0	7	1	2
España	1	0	1	0	2	2	1
Uruguay	1	0	1	0	2	2	1
Suecia	1	0	0	1	1	7	0

PROMOCION A SEGUNDA DIVISION

En Lérida:
Tortosa - Badalona 1-6
En Zaragoza:
San Andrés - Erandio 3-1
En Granada:
S. D. Ceuta - C. D. Elche 2-0
En Alicante:
Imperial - Cartagena 2-2

(Se volverá a jugar, ya que, por falta de luz, no se celebró la prórroga).

CREMAS DE BELLEZA
Mandel
DE FAMA MUNDIAL

DOLORES GOLPES
CONTUSIONES REUMA
EMBROCACION
HERCULES
VERDADERO LINIMENTO ESPAÑOL
NECESARIA EN TODO DEPORTE

Consorcio de Industriales Textiles Algodoneros

AVISO

Se tienen noticias en este Consorcio de que elementos desaprensivos se dirigen a empresas industriales algodoneras ofreciéndoles que, por medio de instancia dirigida al Ministerio de Industria y Comercio, alegando que se encuentra en paro por escasez de primera materia, son concedidas por el citado Ministerio unas órdenes dirigidas a este C. I. T. A. para que mediante las cuales se efectúe la entrega de ciertas cantidades de algodon en concepto de fuera de cupo.

Como carece de fundamento lo propuesto por los citados elementos y sólo sirve para propagar falsas noticias entre la industria en general, se publica el presente aviso para informar que carece totalmente de base esta clase de propuestas.

Rogamos de una manera general a la industria, que cuando se presenten casos de esta índole, lo expongan inmediatamente en este Consorcio, a fin de ponerlo en conocimiento de quien proceda

Este C. I. T. A. en todo momento tiene abiertas sus puertas para toda clase de información a los industriales y empresas comerciales que se dediquen a operaciones de algodón.

A MADRID
EXCURSIONES SEMANALES EN AUTOCAR DE LUJO
Salida los SABADOS, a las siete de la mañana
(Desayuno y almuerzo incluídos)
Viajes IBERIA, S. A.
REAL, 80. Teléfono 2073

30
años de éxito creciente son garantía de la calidad y eficacia de los
POLVOS HIGIENICOS
CALBER

EDICTO

DON RAMON BERMUDEZ COUSO, JUEZ DE PRIMERA INSTANCIA DE ESTA VILLA DE PUENTEDEUME Y SU PARTIDO.

HAGO SABER: Que ante este Juzgado se promovió expediente de jurisdicción voluntaria a instancia de DOÑA DOLORES RODRIGUEZ RIOS, mayor de edad, casada y vecina de Santa María de Miño, sobre declaración de fallecimiento de su esposo DON FRANCISCO ABRODOS DIZ, que se ausentó para La Habana hace unos treinta años del lugar de Sombreu, donde tuvo el último domicilio conyugal, habiendo transcurrido más de veinte años desde las últimas noticias que de él ha tenido.

Lo que se hace público a efectos de lo dispuesto en el artículo dos mil cuarenta y dos de la Ley de Enjuiciamiento Civil, reformado por Ley de treinta de Diciembre de mil novecientos treinta y nueve.

Dado en Puentedeume, a doce de junio de mil novecientos cincuenta.

El Juez de Prime. Instancia,
RAMON BERMUDEZ COUSO

El Secretario,
FRANCISCO PORTELA DE FANA

Exclusivista Publicidad

Necesita la mejor Revista agrícola para Galicia y Asturias, dirigirse con máximos detalles y referencias al número 2.136, Dardo, José Antonio, 16. Madrid.

VICUS

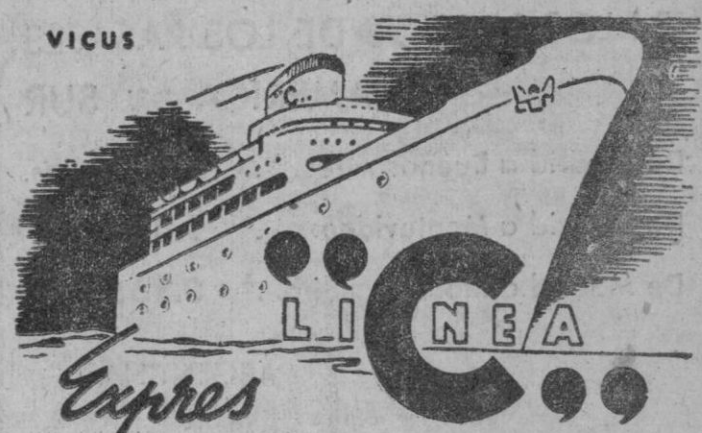

Expres
Vigo-America del Sur

Esta importantísima Compañía italiana, con sus magníficos supertrasatlánticos, organiza un servicio regular, que inaugura con el

"GIOVANNA C"

de 18.000 toneladas, y que saldrá del puerto de VIGO el próximo día 25 de AGOSTO, directo a los puertos de

Río de Janeiro, Santos Montevideo y Buenos Aires

ADMITIENDO PASAJEROS DE TERCERA CLASE

Para informes y reserva de plazas, dirigirse a su Agente en el Norte de España,

Gaspar Barreras Massó

POLICARPO SANZ, 22. Tel. 1821. Telegramas: BARMAS.—VIGO

8.000 cruceiros a cada jugador brasileño si ganan a España

El equipo español está ya en Río

RIO DE JANEIRO, 10.—El presidente de la Confederación Brasileña de Futbol, entregó la prima de cinco mil cruceiros a los jugadores de la Selección brasileña después del aplastante triunfo logrado frente a los suecos.

Al mismo tiempo, les notificó que la prima si ganan al equipo español, será de ocho mil cruceiros a cada jugador brasileño.—(ALFIL).

LA MAS EXTRAORDINARIA EXHIBICION

RIO DE JANEIRO, 10.—La victoria espectacular del Brasil sobre Suecia en el partido de ayer, se asegura que ha sido la más extraordinaria exhibición del futbol brasileño en los últimos diez años.

Toda la Prensa carioca, refleja la espectacular victoria, con títulos y epígrafes sensacionales.—(ALFIL).

NO ES SEGURA LA ALINEACION DE MANECA FRENTE A ESPAÑA

RIO DE JANEIRO, 10.—Comentando el resultado altamente satisfactorio alcanzado ayer ante Suecia, el entrenador de la Selección carioca, Flavio Costa, h manifestado, que los suecos encajaron la derrota con un gran espíritu deportivo.

Para el partido del próximo jueves contra los españoles, su única preocupación es el estado físico del extremo **derecha** Maneca, cuya participación no puede asegurarse por ahora.

La alineación del equipo del Brasil contra España, no será decidida hasta mañana martes, después del examen médico a que serán sometidos los once jugadores que actuaron frente a Suecia.—(ALFIL).

EL EQUIPO ESPAÑOL, EN RIO

RIO DE JANEIRO, 10.—El equipo español de futbol ha regresado de Sao Paulo a las 23'21 —hora brasileña— a bordo de un avión especial.

El seleccionador español, don Guillermo Eizaguirre manifestó al corresponsal de la United Press, que el árbitro galés, Griffiths, estuvo imparcial, pero permitió que la violencia dominara al juego con el resultado de varios jugadores lesionados.—(ALFIL)

VINO ESPAÑOL PARA LOS SELECCIONADOS

SEVILLA, 10.—Veintitrés cajas de vinos de jerez han sido enviadas al Brasil, como obsequio de un grupo de aficionados futbolísticos de Sevilla para el "once" nacional. Este mismo grupo de aficionados proyecta un homenaje a Guillermo Eizaguirre, seleccionador nacional, por su labor en este aspecto.—(ALFIL).

LA COPA DE LA CORUNA

El Liceo y el Varela Silvari juegan hoy la primera eliminatoria

En los locales de la Federación Gallega de Futbol, se celebró anoche el sorteo para emparejar los equipos que se han clasificado semifinalistas de la Copa de La Coruña. Realizado el mismo, le tocó al Liceo de Monelos enfrentarse con el Varela Silvari y al Deportivo Ciudad con el Sin Querer, con arreglo al siguiente programa:

Martes: Liceo-V. Silvari.
Miércoles: D. Ciudad-Sin Querer.
Viernes: V. Silvari-Liceo.
Sábado: Sin Querer-D. Ciudad.

Todos los partidos se jugarán a las siete de la tarde en el campo de La Granja, por lo tanto hoy ya se inicia esta última fase de la interesante competición de Modestos.

El Varela Silvari, que tan excelente campaña viene realizando esta temporada, va a someter a una prueba su potencialidad, frente a un equipo de la veteranía del Liceo de Monelos. Si los muchachos del Varela Silvari ponen hoy en la pelea todo el entusiasmo que derrocharon en las anteriores, no cabe duda que el Liceo tendrá que bregar mucho para contener a sus rivales. Es natural que ya en las semifinales las fuerzas sean más igualadas, y por derivación los resultados mucho más inciertos. Por eso resulta aventurado citar posibles vencedores, y lo único que podemos casi asegurar, es que los aficionados que acudan hoy a La Granja no saldrán defraudados de esta primera semifinal de la Copa de La Coruña.

EL DISCUTIDO

Molowny, el discutido jugador canario que el domingo asumió en el equipo español la difícil papeleta de sustituir a Panizo. Molowny, cuya clase lo mismo que la de Silva no dudamos porque a ambos les hemos visto jugar al futbol primorosamente, no sirve para esta clase de contiendas internacionales en las que cada elemento del equipo tiene que rendir incansablemente, sin desmayo, durante los noventa minutos.

El canario es jugador de tres o cuatro genialidades a través de todo un partido, tres o cuatro genialidades que pueden o no ser goles, pero de ahí no pasa. Su forma de actuar, su peculiar característica de juego, y su temperamental manera de ser, son defectos que contrarrestan con mucho todas las virtudes que el madridista pueda tener.

Es interior de poco fondo --por algo frente a los uruguayos lo mandaron salir avanzado-- y que rehuye el choque con el contrario. El domingo obligó a Puchades a realizar, él solo, una labor agotadora, y rompió por completo la ligazón del famoso ataque español. Sus internadas en sentido vertical hacia el marco contrario, individuales siempre, creaban peligro, pero no unían como hace Panizo el juego de Gainza y Zarra que tuvieron que actuar completamente aislados frente a los sudamericanos.

Cierto que la sustitución de Panizo era obligada, pero había otros jugadores para suplir al vasco. Quizás no sean de tanta clase como Molowny, pero sí mucho más prácticos en un encuentro de esta índole. Molowny fracasó en la eliminatoria con Portugal, y ayer desaprovechó otra buena oportunidad de consagrarse y buscar la rehabilitación ante la afición española, pero indudablemente no puede ir contra su forma de ser. Y después de todo, la culpa no es de él.

AUTOMOVILISMO

En la Plaza de María Pita, tuvo efecto la I Gran Prueba de competencia profesional, para conductores de automóviles, organizada por el Sindicato Provincial de Transportes y Comunicaciones, con motivo de la festividad de San Cristóbal.

Esta competición deportiva, la primera de este tipo que se celebra en España, ha obtenido un éxito resonante y fué del agrado del numerosísimo público que acudió a presenciarla.

Los ganadores de los trofeos concedidos para las tres series que integraban el programa fueron los siguientes conductores:

Broncos o camiones.—Ganador, don Manuel García López, que hizo el recorrido sin tirar un solo obstáculo. Copa del Ilmo. Sr. Delegado del Trabajo.

Turismos de 7 plazas.— Ganador, don José Losada Cedrón, copa del Delegado provincial de Sindicatos.

Turismos de 4 plazas.— Ganador, don Manuel Portela, trofeo del señor subdelegado de Abastecimientos y Transportes.

Se clasificaron brillantemente don José María Puga Ramón, don Hernán García López, don José y don Ignacio Taboada.

El ferrocarril Zamora-La Coruña

¿Va a funcionar pronto el trozo Zamora-Orense?

En una crónica del corresponsal de "El Alcázar" en Zamora, se habla de la reciente visita hecha por el ministro de Obras Públicas a las obras del ferrocarril Zamora-La Coruña.

Se rumorea, dice dicho corresponsal, que, como consecuencia inmediata de estas visitas, que mejor pudiéramos calificar de inspecciones, puesto que toda la obra ya realizada se ha inspeccionado con bastante detenimiento, va a ponerse en funcionamiento el ferrocarril en el trozo comprendido entre Zamora-Orense.

Se apoyan quienes sostienes esta conjetura en la detenida visita que ha efectuado el señor ministro al túnel de Padornelo, que mide seis kilómetros de longitud y es el más largo de cuantos existen en territorio español.

Como este dilatado túnel, situado entre las provincias de Orense y Zamora, se halla concluído, sólo a falta de remates complementarios, esto induce a suponer, y es creencia bastante extendida, que este primer trozo de vía entrará pronto en funcionamiento.

Hay otro sector de opinión, éste quizá más numeroso, que considera inminente la inauguración de un tren diario entre Zamora y Puebla de Sanabria y viceversa.

De Zamora a Puebla está colocado el tendido de una vía sencilla, con anchura de caja suficiente para vía doble, con todos los servicios accesorios del telégrafo, teléfono, pasos a nivel y estaciones.

La obra de mayor importancia en este trozo es el famoso viaducto Martín Gil, construído sobre el río Esla y que es un atrevido y bello alarde de ingeniería, cuyo arco central mide más de cien metros de luz, y que fué inaugurado por el Caudillo en una de sus recientes visitas a esta provincia.

La estación de Zamora, obra también de gran importancia, se halla totalmente concluída, sólo a falta de pequeños detalles complementarios. Es un suntuoso edificio de estilo pintoresco, con remates renacimiento, construído con todos los adelantos modernos, y que será, sin duda, uno de los más suntuosos de España y a la vez más importantes, ya que se han coordinado con sumo acierto lo bello y lo útil, la sencillez y la elegancia y la solidez y estilización apresa en los motivos ornamentales que coronan las fachadas.

No hemos de insistir sobre la necesidad y conveniencia de que se inaugure pronto este deseado ferrocarril en su recorrido completo, o sea desde Zamora a La Coruña, con su proyectada desviación a Portugal. Con reiterada persistencia se han abogado en la prensa las ventajas económicas que reportará a las regiones por donde cruce el tren. Además, y esto es importantísimo, se acortará la distancia de Galicia a Madrid en 300 kilómetros.

Son ya tantos los años que en los ánimos de los habitantes comprendidos en el trayecto férreo y sus cercanías palpita el anhelo de ver en marcha el tren cruzando imponentes por estas tierras, que a medida que se acerca el instante va pareciéndonos la felicidad que nos espera el lento despertar a una realidad deslumbrante de un sueño prolongado.

Mirador ferrolano

El club necesita dinero

EL FERROL DEL CAUDILLO, 7.—(*De nuestro corresponsal*).—Después de darse a conocer los nombres de los futuros dirigentes del Club Ferrol para la próxima temporada, se han empezado a suscitar opiniones para todos los gustos entre la afición departamental, incluso empiezan las críticas, cosa esta curiosísima, ya que no se saben los planes que se piensan seguir para dar solución adecuada a los graves problemas con que hay que enfrentarse.

Como cosa inmediata se necesitan 70 mil pesetas para atender a lo imprescindible, o sea principalmente para conservar a los jugadores en la actualidad con contrato en vigor.

El equipo, como es de todos sabido, cuenta con elementos de sobra si contamos de medios para atrás y donde existe el verdadero conflicto es en carencia de delantera, en particular de trío interior, que hay que buscar sea como sea, pero claro está, que para fichar a los futuros titulares se necesita dinero y en cierta abundancia. El futbol tal como hoy está, es un deporte caro y los jugadores se cotizan que es un gusto, por lo tanto la principal dificultad de la directiva entrante, será el buscar estos elementos tan necesarios para la consolidación del equipo.

Como de dinero, por desgracia, se carece, nosotros creemos que lo mejor y más viable, sería deshacerse del par de elementos que por clase son hoy cotizables y que pueden defenderse en Clubs de mayor categoría, sacrificando, en parte, la cuestión mónetaria para compensarla con cesión de jugadores que al Club le vendría de perilla para presentar a la afición un once apañadito y con categoría suficiente para ocupar un lugar decente en la segunda división donde se milita, en la próxima temporada.

Por mucho que se busque, no habrá otra solución que la que aquí decimos, y el remedio, para nosotros relativamente fácil, lo tiene la directiva bien cerca de Ferrol.

JAVIR

Triunfo electoral de los "desamparados" en el Estado de Schleswing - Holstein

KIEL (zona británica de Alemania), 10.—La sorpresa en las elecciones generales de ayer en el Estado de Schleswing-Holstein ha sido que la Unión de Desamparados (refugiados del Este) han obtenido el mayor número de votos, después de los socialistas, lo que les hace una fuerza considerable como partido político.

Las cifras finales indican los resultados siguientes:

Socialistas, 380.256 votos.
Unión de Desamparados, 306.856.
Demócratas cristianos, 298.781.
Partido alemán, 125.336.
Asociación de votantes, 71.845.
Partido del Estado alemán, 37.161
Partido social estatal, 21.041.
Demócratas libres, 92.456.
Comunistas, 28.249.

Una distribución oficiosa de los puestos en la Cámara da a los candidatos de la coalición derechista formada por cristiano demócratas, demócratas libres y partido alemán, 31 puestos; a los socialistas, 19; a la Unión de Desamparados, 15, y al partido de minoría danesa, 4.

El dirigente socialista Bruno Diekmann ha declarado que posiblemente se podría llegar a una coalición de socialistas, desamparados y minoría danesa, ya que ningún partido ha obtenido la mayoría suficiente para poder gobernar.

El jefe de los desamparados, doctor Alfret Gille, ha rechazado la posibilidad de una coalición entre su partido y los cristiano demócratas. Ha dicho que nunca se aliará con los derechistas de Adenauer, mientras que el ministro de Hacienda federal, Fritz Schaeffer, siga en su puesto en el Gobierno de Bonn.

Los comunistas han sufrido una aplastante derrota.—(EFE).

SIN ENGAÑOS

Por DOCE pesetas

Sortija Plata de Ley con foto MICRO-ESMALTE en TECNICOLOR y letras grabadas, recibirá a reembolso como propaganda. Envíen fotografía, iniciales y medida (una tira de papel) a ESTUDIOS CAPITOLIO. Apartado 4.079. Madrid. Unica Casa que garantiza el envío a los ocho días. PIDA CATALOGO GRATIS.

Grandes rebajas

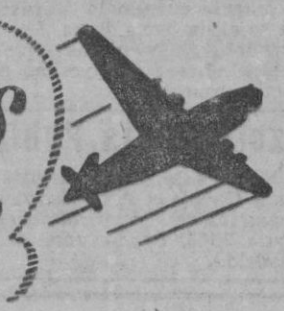

EN LOS PRECIOS DE LOS PASAJES A AMERICA DEL SUR

De Madrid a Buenos Aires. . . 10.005 Ptas.
De Madrid a Montevideo. . . . 9.860 »
De Madrid a Río de Janeiro. . 8.385 »

Servicio Semanal desde Madrid a { ARGENTINA, BRASIL, CUBA, MEJICO, PUERTO RICO, URUGUAY, VENEZUELA

INFORMES Y DETALLES EN LAS OFICINAS DE

"IBERIA"

LINEAS AEREAS ESPAÑOLAS

PLAZA DE CANOVAS, 4 • MADRID • TÉL. 21 82 30

Y EN TODAS SUS DELEGACIONES Y AGENCIAS DE VIAJES

ALAS.

Nuevo libro de K-HITO que se halla a la venta en librerías, quioscos y puestos de periódicos

30 Pesetas

SEGUNDA EDICION

RELOJES SUIZOS

A PLAZOS Y AL CONTADO

LA CASA MAS ANTIGUA

GRANDES FACILIDADES PAGO

ENVIO POR CORREO HASTA SU DOMICILIO

PIDA CATALOGO GRATIS

COMERCIAL RELOJERA SUIZA

Apartado 66 - ZAMORA

TINTORERIA ESPAÑA

SECCION SOMBREROS

por A. Cortina

SE PLANCHAN, LAVAN Y TIÑEN

Cantón Grande, 24. Teléfono 1307

LA CORUÑA

"ACCION CATOLICA Y ACCION SOCIAL"

Exposición del pensamiento pontificio sobre el apostolado social de la Acción Católica

Inapreciable para sacerdotes, miembros de Acción Católica, colegios y todos los católicos en general

Es el primero de los folletos sociales que prepara la

Escuela Social Sacerdotal de Málaga

80 páginas — 5 pesetas

Descuentos por escala para pedidos de diez ejemplares en adelante. Distribuidor exclusivo: La Editorial Católica, S. A. Alfonso XI, número 4. Madrid. Teléfono 221900 (11 líneas)

TERREMOTOS EN COLOMBIA

(CONTINUACION DE PRIMERA)

tienen que recorrer luego grandes trechos a pie o a lomo de caballerías.

Según informaciones de Pamplona, que es la segunda ciudad del Departamento, el noventa por ciento de las casas han sufrido daños y se agrega que durante las horas de la mañana continuaban derrumbándose casas que habían quedado en pie en Arboleda y en Salazar.

El Gobierno ha organizado servicios especiales de transporte aéreo desde diversos puntos del país que convergen en Cucuta. También las fuerzas aéreas militares han establecido un servicio especial de vuelos de urgencia.—(EFE).

GRANDES SIMAS SE TRAGABAN LAS CASAS

BOGOTA, 10.—El rescate de cadáveres de las víctimas de los terremotos resulta enormemente dificultado por los aguaceros.

Las personas que han llegado a Cucuta de la zona siniestrada hacen relatos espeluznantes. La población de Arboledas, Cucutilla y Salazar —dicen— vió abrirse grandes simas en tierra, que, como bocas gigantescas, se tragaban las casas. Se registraron infinidad de confesiones públicas de la gente que de un minuto a otro esperaba su muerte.—(EFE).

LOS DAMNIFICADOS

BOGOTA, 10.—Según los primeros informes de la Cruz Roja, cuarenta mil damnificados de los terremotos acampan en terreno abierto, bajo tiendas y toldos. Todo el país acude en auxilio de ellos con víveres, medicamentos y auxilios materiales de toda clase.

Las comunicaciones entre Cucuta y las poblaciones afectadas —del distrito de Santander del Norte— estuvieron interrumpidas muchas horas, al cortarse los cables telegráficos por la caída de los postes y quedar parcialmente cubiertas las carreteras por los deslizamientos de tierras.—(EFE).

LLUVIAS TORRENCIALES

CUCUTA (Colombia), 10.—Las lluvias torrenciales dificultan los trabajos de salvamento y aumentan las penalidades de los millares de personas que se han quedado sin hogares y están acampadas en los alrededores de la ciudad. El ejército y la Cruz Roja han montado servicios de urgencia para cuidar a los heridos y suministrar vacunas para evitar epidemias.

Los pueblos de Cucutiria, Arboleda y San José Avila han quedado destruídos.—(EFE).

SOCORROS A LOS PUEBLOS SINIESTRADOS

CUCUTA (Colombia), 10.—Médicos, alimentos, enfermeras y socorros de todas clases se han enviado a la parte norte de la región, donde se sintió con mayor intensidad el temblor de tierra. Informes de los pueblos de Belen, Salazar, Quebrada Honda, San José, Avila, Argentina Arenales y Roman indican que también se sintió un fuerte estremecimiento en esos pueblos y que se agrietaron muchas casas.—(EFE)

DESCONCIERTO Y MISERIA

BOGOTA, 10.—Enorme desconcierto, miseria, hambre y el peligro de epidemias ha surgido en Cucuta y regiones cercanas, donde la tierra ha vuelto a temblar a las 5,30 y a las 7,30. Los habitantes de Cucuta han huído de sus hogares y han pasado la noche en los parques. En todas las mentes está presente el recuerdo del terremoto que hace 75 años destruyó totalmente la capital del departamento de Santander.

PETICION DE AYUDA

BOGOTA, 10.—Las estaciones de radio de Cucuta hacen un llamamiento urgente al resto del país pidiendo ayuda material para las víctimas del terremoto.—(EFE).

LA CAUSA DE LOS SEISMOS

El director del observatorio geofísico de Bogotá, Padre Jesuíta Jesús Ramires, ha informado que los temblores son ocasionados por el reajuste de la cordillera andina, que busca una nueva posición de equilibrio. El sismógrafo registró otros movimientos parecidos, aparentemente localizados en el Perú, Ecuador y posiblemente Chile.—(EFE).

TERREMOTOS EN LA INDIA

KARACHI, 10.—Dos terremotos de 30 segundos han provocado el pánico en la población, que se precipitó en busca de espacios libres en una área extensa, anoche. Se han movido los altos edificios de Lahore y Rawalpindi, así como en Peshawar. No se anuncian víctimas ni daños.—(EFE).

El crucero inglés "Jamaica" alcanzado por un disparo de cañón

Los coreanos rojos dicen haber hundido un acorazado

TOKIO, 10.—Un disparo de cañón de una batería nordista ha hecho blanco en el crucero británico "Jamaica", causando la muerte de tres tripulantes y heridas a otros cuatro, según ha anunciado un portavoz del cuartel general de Mac Arthur.—(EFE).

* * *

TOKIO, 10.— Radio Pyongyang ha anunciado que la Marina norcoreana había entablado combate con "una poderosa unidad enemiga" y que había hundido un acorazado. El locutor dijo que la batalla se había librado cerca de la bahía de Samphok.

En esta capital no se tienen noticias ni de la batalla ni del hundimiento del acorazado.—(EFE).

La crisis francesa

René Pleven tendrá el apoyo socialista

PARIS, 10.—El partido socialista ha prometido a René Pleven el apoyo de sus 99 diputados en la Asamblea Nacional en la votación para confirmarlo como jefe del Gobierno. Esos 99 votos, con los 153 del M. R. P., los 60 de los radicales y grupos aliados y bastantes de independientes y derechistas, dará al ministro saliente de Defensa un buen margen por encima de los 311 sufragios que necesita.

Los dos Gobiernos anteriores no han decidido aún si darán ministros a Pleven. Esta tarde se ha reunido su Consejo Nacional y se ha iniciado un intenso debate sobre la conveniencia de la colaboración. Al cabo de varias horas no se ha llegado a decisión alguna y se supone que será aplazada hasta después de la reunión de la Asamblea el martes.—(EFE).

El eterno Giuliano

GALERIA

A LGUIEN había aludido en la tertulia al trágico fin de Salvattore Giuliano, el bandido de Sicilia, caído bajo el plomo de los "carabinieri", a quienes tuvo en jaque por espacio de varios años.

—¡Lástima de sujeto! —recuerdo que apostilló Salinas, con ironía—. Nuestra época nos tiene acostumbrados de tal modo a los bandoleros encubiertos que, cuando surge uno así, valiente y descarado, da cierta pena de que acabe.

—Fues en broma lo dirá usted—intervine yo—; pero las agencias se han cuidado de difundir una extraña y amarga verdad: el duelo de algunos sectores de la población siciliana. Parece que muchas de aquellas gentes sencillas han sentido la muerte de Giuliano como si se tratara de cosa propia.

—Eso se explica —opinó Salinas, otra vez, ahora en serio— por la supervivencia de la literatura romántica. Los escritores del siglo XIX y sus antecesores los que crearon el tipo de bandido generoso y justiciero, envenenaron de peligroso sentimentalismo el alma del pueblo, que es siempre un alma ingenua, de concepciones simplistas, como suele serlo la de los niños.

Fué entonces cuando intervino el jubilado don Laureano, con su voz lenta y reposada de costumbre

—La verdad, querido Salinas, es que eso no se explica como usted dice. La simpatía, más o menos encubierta, más o menos declarada, hacia los bandidos, ni es privativa de un sector de la Sociedad, ni nació de la literatura romántica. Antes que Espronceda inventara su "Canción del Pirata", los piratas tenían amigos y protectores por el mundo. Antes de Walter Scott o Fernández y González llenaran de ternura la crónica de algunos caballeros capaces de robarle la bolsa al prójimo, había corazones sensibles dispuestos a absolverlos de ese pecado y de otros más gordos. La simpatía por los bandoleros la sentimos todos, sin excepción: yo, usted, el vecino...

—¡Vamos, usted delira! Yo...

—¡Usted, usted! —atajó, implacable, don Laureano—. Y si no, vamos a ver: ¿Usted se ha alegrado de la muerte de Giuliano?

—¡Hombre, tanto como alegrarme... —rezongó el otro—. Comprenderá que no es cristiano. Sin embargo, considero que bien muerto está.

—Confiese usted que lo ha sentido siquiera un poquitín; que ha experimentado desvelado a un gobierno y burlaba al ejército de su país, y secuestraba a los más poderosos terratenientes, y llegaba incluso a fijar precio para la cabeza del ministro del Interior, ¿qué pensaba usted?

—Que era un bárbaro y acabaría de mala manera.

—Bien, pero ¿no experimentaba usted —a ratos perdidos, claro está, y frente a la voz de su conciencia, que se lo reprochaba, de seguro— cierta admiración, cierta atracción indefinible...?

—Quizá, —transigió Salinas—. El valor y la audacia, ya se sabe, por muy mal encarnados que estén, siempre...

—¡Acabáramos! — definió don Laureano—. He descubierto, al fin, que es usted tan bandido como yo.

—No entiendo...

—Sí, amigo mío, —insistió el viejo contertulio. La simpatía por los bandidos, como la admiración por los santos, sólo se explica pensando que, hechos todos del mismo barro pecador, cada hombre lleva dentro un santo y un bandido... en potencia. Sucede que la santidad es penosa y el bandolerismo fácil. De aquí que muchos cabeceen somnolientos sobre el relato de las vidas piadosas, mientras todos tenemos la atención pronta para asimilar la biografía del bandido de turno. En cada hombre sopla una pasión, a la que el hombre, por regla general, domina. Puede ser la codicia, la lujuria, la ira, la ambición, "el eterno Giuliano"; en fin, que asoma inevitablemente, como una tenue lamparilla en el corazón humano, desde que Adán y Eva supieron lo que era pecar y Caín abatió con el primer golpe homicida que resonó en el mundo la vida de su hermano.

—Con que quedamos —bromeó Salinas— en que también usted se ha sentido Giuliano alguna vez.

—Muchas, querido —certificó el preopinante—. Salvatore empezó asesinando a un carabinero. Yo acabé la mía, jubilándome antes de la hora, por no hacer una cosa tan fea con el jefe de mi Negociado. Preferí perdonarle y rezar por él. Es el único modo eficaz de que Giuliano no nos conquiste el alma y se la lleve sin remedio...

MANUEL SANTAELLA

Nadie se benefició del aislamiento de España, declara un financiero yanqui

Llegó a Madrid para tratar de la venta de 42 aviones al Estado español

MADRID, 10.—El financiero norteamericano Mr. Odlum Flody, que acompañado de su esposa la famosa aviadora Jacqueline Coghran, se encuentra en Madrid, ha hecho unas declaraciones a la prensa en las que ha dicho que nadie se ha beneficiado del aislamiento internacional a que ha estado sometida España y que los estadounidenses han tardado en reaccionar. Ahora algunos se lamentan de ello. Agregó que viene a realizar diversas conversaciones para negocios para coronar en sus pequeños detalles la operación de venta al Estado español de 42 aviones de tipo militar y de entrenamiento. Estima que esta operación debe ir seguida de otras de no menor importancia. La esposa de Mr. Flody ha declarado que acaba de pasar diez días en Moscú invitada por el embajador de los Estados Unidos en aquel país.—(CIFRA).

Sindicato Provincial de la Madera y Corcho

se pone en conocimiento de los señores industriales madereros que habitualmente retiraban su cupo de clavazón del día 15 al 22 de cada mes, que a partir del mes actual, se les despacharán los vales que les correspondan, durante los días comprendidos entre el 10 y 15 de cada mes.

Un buen regalo

Enviamos sortija de pasta con foto igual al dibujo **por 8 ptas.** El mismo artículo en Plata de Ley, **15 ptas.** Enviamos **GRATIS** en los pedidos catálogo ilustrado con más de 100 modelos diferentes.

Remítanos fotografía y medida (un hilo o tira de papel) a EXCLUSIVAS L. A. G. Apartado, 12.169. Madrid

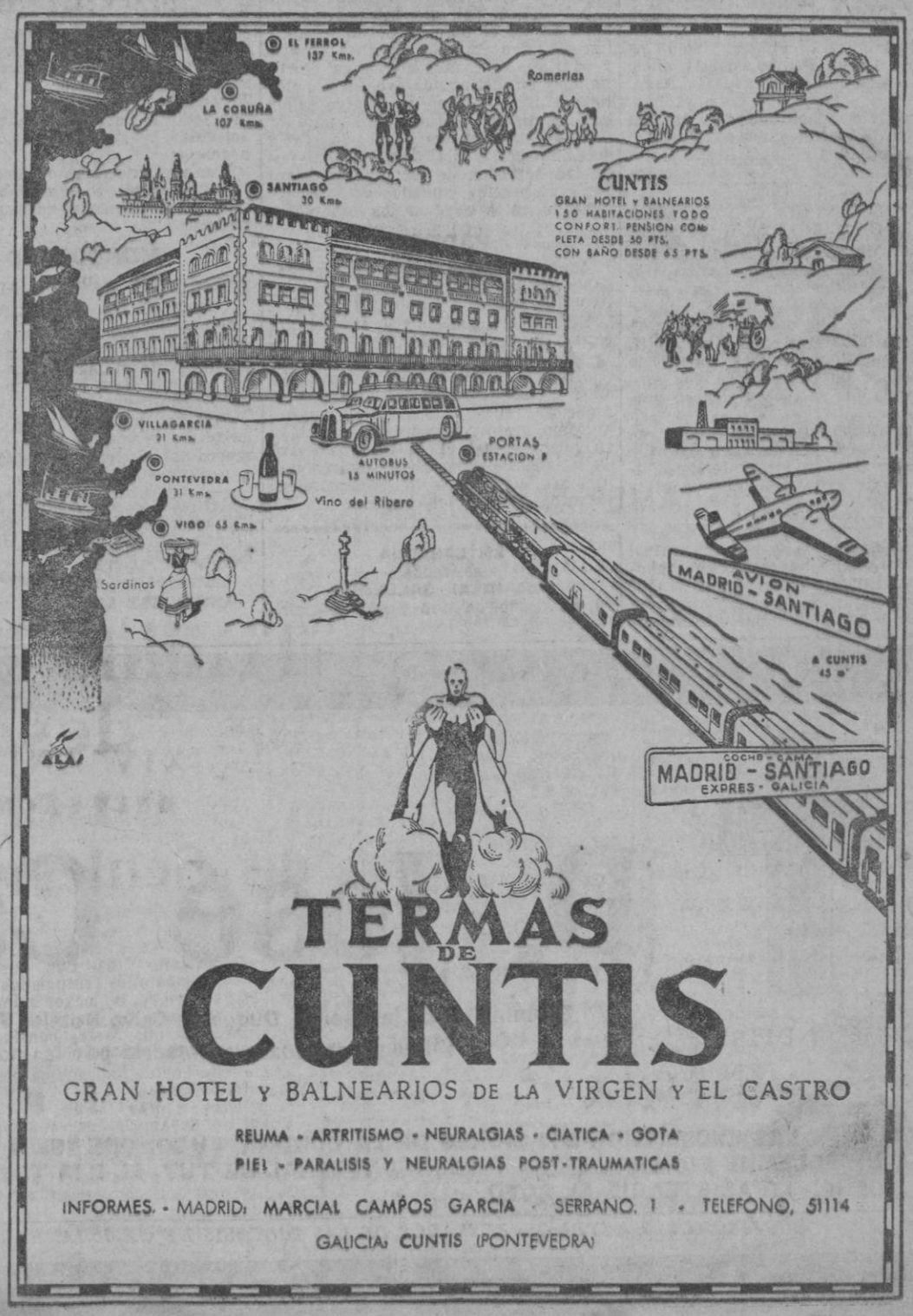

Vida de la Región

LUGO

La Diputación lucense se adhiere al homenaje a la memoria de Calvo Sotelo

LUGO, 10.—Celebró sesión extraordinaria la Diputación Provincial para adherirse al homenaje conjunto que las Diputaciones gallegas tributarán a Calvo Sotelo. Fueron adoptados los siguientes acuerdos: nombrarle Hijo Adoptivo de la provincia y concederle a la vez el título de Hijo Predilecto a fin de que Galicia, a través de cuatro Diputaciones, puede solemnizar el sentido reconocimiento de su gratitud y devoción a la memoria del que, enalteciéndola siempre, ha ofrendado el glorioso ejemplo de su vida y de su muerte al servicio de España. Asimismo se acordó concurrir en corporación bajo mazas al solemne funeral que se celebrará en la catedral de Tuy, por el eterno descanso de su alma, el día 13, y entregar en unión de las demás Diputaciones regionales una bandera de combate y un busto del primer Duque de Calvo Sotelo al buque de guerra de nuestra Escuadra que al efecto designe el ministro de Marina, y hacer entrega a la Duquesa de Calvo Sotelo del título de Hijo Predilecto de Galicia, concedido al protomártir de la Cruzada nacional.

* * *

Hoy, a las once de la mañana, la Diputación celebró sesión ordinaria, aprobando, entre otros asuntos de trámite, los expedientes iniciados por los Ayuntamientos de Villaodrid y Láncara solicitando rebaja en el señalamiento global de la riqueza rústica a dichos municipios. De conformidad con el informe de la Junta Provincial de Museos, fué aprobado el proyecto del arquitecto don Manuel Durán Loriga para la reconstrucción del convento de San Francisco de esta capital, en donde será instalado el Museo de la provincia, acordándose además declarar de urgencia las obras y facultar a la presidencia para la ejecución de las mismas dentro de los límites de las consignaciones fijadas en los presupuestos. Por último, se acordó conceder una subvención a la Feria del Automóvil de Ocasión en Puentecesures.

—Mañana miércoles, a las doce y media de la mañana, el señor Obispo administrará el sacramento de la Confirmación en la capilla del palacio episcopal.

—El domingo le fué tributado un homenaje al pedagogo y poeta lucense don José de la Peña, maestro nacional de Vilachá de Mera.

SANTIAGO

SANTIAGO, 10.— Durante la madrugada del domingo fué sorprendido cuando intentaba robar en el establecimiento de ultramarinos de don José Casal, en la calle de Sar, un individuo que, al oir las voces de alarma, se dió a la fuga. Pero dos vecinos de aquella barriada que se retiraban en aquel momento, y que fueron quienes frustraron el intento de robo, persiguieron al ladrón hasta darle alcance varias docenas de metros más allá, entregándolo a la Policía. Se llama Celestino López Pombo, de 21 años, soltero, vecino del lugar de la Asen. Cuando fué sorprendido tenía ya muy adelantado el "palanquetazo" en una de las ventanas del establecimiento.

Este delincuente había salido de la cárcel el día anterior, después de cumplir un arresto por robo.

ASOREY ESCULPIRA UNA ESTATUA DEL PRIMER CONDE DE GONDOMAR

Por el Ministerio de Asuntos Exteriores español le ha sido encargada al laureado escultor don Francisco Asorey una estatua del primer Conde de Gondomar, que ha sido embajador de España en Inglaterra en el siglo XVIII. La obra constará de tres metros de figura sobre un pedestal de dos metros y toda ella será esculpida en granito.

La estatuta del primer Conde de Gondomar será colocada en la villa del mismo nombre —Gondomar (Vigo)— donde con tal motivo se celebrarán diversos actos.

PRIMERAS MISAS

El domingo en la iglesia conventual de Madres Carmelitas cantó su primera misa el nuevo presbítero don José María Fernández Blanco, becario de la Diputación provincial. Fué padrino de altar el profesor del Seminario, don Alejandro Blanco Carou, tío del misacantano y actuaron de padrinos de manos el presidente de la Diputación provincial de La Coruña señor Delicado Marañón y su distinguida esposa. Predicó el canónigo señor Villasante.

También el domingo cantó su primera misa en la parroquia de Arnois el nuevo presbítero don Antonio Canabal Castro, del que fué padrino de altar su tío el párroco de aquella feligresía, don Antonio Canabal García, y padrinos de manos don Angel Porto Anido y su distinguida esposa. La plática estuvo a cargo del caónigo señor Rey Martínez. Actuó en la misa la Schola Cantórum del Seminario y a la solemne ceremonia asistieron distinguidas personas de La Coruña, Vigo, Santiago y otras ciudades gallegas, figurando entre ellas varios canónigos.

PADRON

Acaba de llegar a esta villa procedente de las misiones de América, el Rvdo. P. Pelayo Gil Solar, O. F. M.

Este ilustre misionero franciscano estuvo en las misiones de Tierra Santa en los primeros años de su vida apostólica. Actualmente cuenta 45 años de servicios en las misiones de América.

Como grato recuerdo de la visita a su pueblo natal el P. Pelayo dejará en la iglesia parroquial de Padrón una preciosa cruz de olivo de Jerusalén, valorada en diez mil pesetas.

EN LARACHA
se vende
"EL IDEAL GALLEGO"
en el kiosco de don Jesús Negreira Rodríguez.

EL FERROL DEL CAUDILLO

SESION MUNICIPAL

EL FERROL DEL CAUDILLO, 10.—Celebró su anunciada sesión la Comisión municipal permanente bajo la presidencia del alcalde don José Manuel Alcántara Rocafort.

Se despacharon y aprobaron diversos asuntos de trámite.

Terminado el orden del día el alcalde dió cuenta de las gestiones realizadas en su visita a Madrid.

Se refirió a la entrevista tenida con el ministro de Marina, señor Regalado y con el presidente del Consejo de Administración de la Empresa Nacional "Bazán", señor Rotaeche, de los cuales obtuvo la afirmación categórica de que no habría interrupción alguna en los trabajos en esta ciudad, y que continuarán las obras a las cuales se les imprimirá un ritmo de verdadera actividad. Agregó que el ministro de Marina le había hablado del problema de abastecimiento de aguas, asunto que el señor Regalado, había tratado ampliamente con el señor Fernández Ladreda, quedando en que los ministros de Marina y Obras Públicas, llevarían a cabo conjuntamente las obras necesarias para el servicio de aguas en El Ferrol del Caudillo.

Añadió que el nuevo horario de la Renfe, empezará a regir el día 15 del corriente.

Habló después del problema sanitario y dió cuenta de sus visitas a los señores Palanca, Martínez de Tena, Bosch y Benítez Franco, con los cuales estudió detenidamente el problema de Sanidad, obteniendo los créditos necesarios para llevar a efecto una gran obra sanitaria, cual es la creación de una "ciudad sanitaria", con toda clase de elementos para dotar a Ferrol del gran Centro sanitario que precisa, en todos sus aspectos, no solamente en puericultura, sino en tuberculosis, asistencia social, guardería infantil, hospital de infancia, centralizando todos los servicios en una dirección técnica, que ya tenemos actualmente, para que la función médica responda con éxito al interés que en ella se pone. Se refirió a las obras de Auxilio Social, guardería, protección de menores, etc., siendo la obra de tanta necesidad que inmediatamente dará comienzo, ya que los créditos han sido concedidos por el señor Martínez de Tena, Dirección General de Sanidad, Mancomunidad Sanitaria, etc.

Elogió grandemente a los señores Martínez de Tena y Rubio, manifestando que este último, así como el señor Laporta, le habían ofrecido apoyo económico de forma que no haya interrupción en las obras actualmente en marcha. Añadió que el señor Martínez de Tena, vendría en breve a El Ferrol, lo que prueba el interés en que todo se lleva dentro de la mayor actividad, sin dilaciones de ningún género.

También dijo el señor Alcántara que se había ampliado el alumbrado eléctrico en Cobas, cuya necesidad es perentoria.

MONDOÑEDO

EJERCICIOS ESPIRITUALES DEL CLERO DE MONDOÑEDO

Dió comienzo la primera tanda de Ejercicios para sacerdotes, estando señalada su terminación para el día 11. La segunda dará comienzo el día 14 para terminar el 21.

Con tal motivo hemos tenido el gusto de saludar a gran número de sacerdotes de esta Diócesis.

DEPORTES

Después de un partido bronco, el "Mondoñedo" batió con facilidad al "Iberia C. F.", de San Miguel, por cinco tantos a dos.

ANUNCIESE EN
EL IDEAL GALLEGO

PONTEVEDRA.—La Duquesa de la Victoria, presidenta de honor de la Cruz Roja Española, rodeada de la Asamblea provincial de dicha benemérita institución, con motivo de su visita a esta capital.

Pontevedra

PONTEVEDRA, 10.—Se ha celebrado la clausura de la Asamblea provincial de Alcaldes y Jefes locales, que con asistencia de todas las autoridades provinciales se vino celebrando durante los últimos días en esta ciudad, bajo la presidencia del Excmo. señor Gobernador Civil, don José Solís Ruiz.

En esta Asamblea, en la que intervinieron como conferenciantes varios Alcaldes, Jefes locales y Delegados de diversos Servicios, se estudiaron en ponencia todos los problemas que se refieren a la vida municipal.

Pronunciaron brillantes conferencias diversos jefes de los Servicios de Administración provincial, así como el Presidente de la Diputación, doctor Fontoira Peón.

En la discusión de las ponencias intervinieron la mayor parte de los Alcaldes, haciendo en cada caso el resumen de las mismas el Excmo. señor Gobernador Civil.

UN HOMBRE AHOGADO

En la parroquia de Cornazo-Villagarcía, fué hallado muerto en el interior de un pozo de agua, el súbdito portugués, Joaquín Sousa Gómez, el que hace algún tiempo intentó quitarse la vida arrojándose al río, en Porriño, por lo que se supone que la muerte de este individuo obedece a suicidio.

VIGO

VIGO, 10.—Ayer se celebró en esta ciudad el aniversario de la fiesta de la Independencia de la República Argentina. A medio día hubo un solemne Te Deum en la iglesia Colegiata al que asistieron el Obispo de Tuy, doctor López Ortiz, autoridades locales, Cuerpo consular y el capitán y oficiales del trasatlántico argentino "Entre Ríos" surto en el puerto, así como diversas representaciones y personalidades.

Por la tarde, en los salones del Real Club Náutico, hubo un "coktail" ofrecido por el cónsul general de la Argentina en Vigo, asistiendo las autoridades locales, distinguidas damas y otras representaciones.

* * *

Ayer, día de San Cristóbal, fué conmemorado por los transportistas con diversos actos. A las nueve de la mañana se concentraron en la Avenida de García Barbón cerca de 500 automóviles que se dirigieron en caravana hasta la iglesia del Sagrado Corazón de María, en donde se dijo una misa solemne. Terminada la ceremonia religiosa los automóviles se dirigieron a la Gran Vía del Generalísimo en donde fueron bendecidos todos los vehículos, dispersándose seguidamente.

Con motivo de la festividad del día los transportistas se reunieron en un banquete de confraternidad, y el gremio de "taxis" y la Sección de Transportistas de pescado a Madrid hicieron un donativo de 2.000 pesetas para que fuese repartido entre los distintos Centros benéficos de la ciudad.

CARRIL

DE FUTBOL

Se desplazó a Catoira el equipo del Cortegada de esta villa para tender en partido amistoso con tular de aquella localidad.

Después le magnífico encuentro isleños vencieron a sus rivales 4-1. Destacó por el equipo ve su delantera.

ORENSE

ORENSE, 10.—Procedente de Ve donde está realizando una cur aguas, ha llegado hoy a esta ciud Nuncio de Su Santidad acompañ del Obispo de la diócesis.

Aprovechó la estancia en Orens ra visitar las Burgas, la catedr palacio episcopal y el seminario anochecer regresó a Verín. El v lo realizó de incógnito.

* * *

Ayer se celebró en las inmediac de Allariz el concurso provincial Frente de Juventudes en la moda de arado, quedando ganador Ant Conde Conde de Junquera, y segu Braulio González Fernández de A riz.

* * *

Se anuncia cupo extraordinario gasolina a los vehículos de la pro cia. Corresponderán 20 litros 20 p según la categoría.

* * *

La Hermandad de Labradores y naderos da cuenta de que se ha cedido un crédito de 750.000 pes para facilitar cantidades a los tos agricultores que lo soliciten.

* * *

El próximo día 13, a las once media de la mañana, se celebrará nerales por el alma de Calvo So

†

CUARTO ANIVERSARIO

IVAN PEDROSA MIRANDA

QUE FALLECIO EL 12 DE JU DE 1946

D. E. P.

Las misas que se celebrarán el coles día 12, a las 7 y 7'30 en la sia de los Padres Jesuítas; las en las Adoratrices y en la iglesia ventual de las Bárbaras; la de en los PP. Capuchinos, así como de 9 y 9'30 en el Beato Orozco drid), serán aplicadas por su descanso.

†

XIV ANIVERSARIO

DEL EXCMO. SEÑOR

D. José Calvo Sotelo

Ex-ministro de la Nación, Duque de Calvo Sotelo, Protomártir de la Cruzada Nacional y eximio gallego Vilmente asesinado en Madrid por las hordas marxistas, el día 13 de Julio de 1936

R. I. P.

LAS EXCMAS. DIPUTACIONES DE LA CORUÑA, LUGO, ORENSE Y PONTEVEDRA, CELEBRARAN EN SUFRAGIO DE SU ALMA UN SOLEMNE FUNERAL EN LA IGLESIA CATEDRAL DE TUY, EL DIA TRECE DE LOS CORRIENTES, A LAS DOCE HORAS, Y AGRADECERAN LA ASISTENCIA AL ACTO.

LOS EXCMOS. Y REVDMOS. PRELADOS DE LAS DIOCESIS DE GALICIA, HAN CONCEDIDO INDULGENCIAS EN LA FORMA ACOSTUMBRADA.

Crónica Regional

COSPEITO

FERIA DEL MONTE.— Para pasar el verano en su hermosa finca de Sistallo, llegaron en automóvil procedentes de Madrid, el Ilmo. Sr. don Eduardo O' Shea Verdes-Montenegro, abogado y director propietario del coto minero de Hellín, y su distinguida familia, tributándole el pueblo a su llegada un cariñoso recibimiento.

Sean bienvenidos.

EN OLEIROS SE HACEN LOS PREPARATIVOS PARA LAS GRANDES FIESTAS DEL CARMEN

El virtuoso señor cura de Oleiros, doctor don Serafín Castro Paz, secundado por sus feligreses trabaja lo indecible para que este año las tradicionales y renombradas fiestas de la Virgen del Carmen no desmerezcan en nada la justa fama que tiene por estas tierras la Cofradía del Carmen, la mejor organizada y más rica de la comarca.

EN SAN JORGE DE RIOAVESO SE PUSO UNA VERJA AL CEMENTERIO

Antes el cementerio parroquial de San Jorge de Rioaveso estaba cerrado con un tosco murallón cubierto de maleza y tenía una puerta estrecha en una esquina, y ahora se amplió y centró la entrada, poniéndose en el frontis una hermosa verja, mejoras que se deben al celo infatigable del señor ecónomo don Ramón Cascudo.

VILLAGARCIA

Después de 26 años de ausencia en la República de Santo Domingo ha regresado a sus patrios lares (Cornazo), acompañado de sus afmiliares, don Manuel Resumil Aragunde, prestigioso conterráneo, que en aquella nación ocupa muy destacados puestos, entre ellos el de presidente de la Cámara de Comercio, Agricultura e Industria, a los que lo llevaron su honorabilidad, talento y competencia.

Su labor patriótica fué muy significada, habiendo obtenido grandes éxitos como doctor en Derecho en aquella Universidad, así como por literato y escritor, con obras muy celebradas.

En Villagarcía está siendo objeto este su hijo ilustre, de muchos agasajos y atenciones.

GRAVE ACCIDENTE DE TRABAJO

Fué trasladado a un Sanatorio de Vigo el obrero del puerto Angel Rico, quien hace días trabajando a bordo de un vapor de la Compañía Sota, sufrió la fractura de cuatro costillas.

SAMOS

Con el esplendor acostumbrado, celebrose el día 9 la solemnidad de San Benito, Abad.

Oficio de pontifical el Excmo. Sr. Abad Mitrado, Dr. Mauro Gómez Pereira, y asistió en el presbiterio el señor Obispo de Palencia, Dr. Souto Vizoso. Cantó las glorias del Padre de Europa y Patriarca de los Monjes el M. I. Sr. canónigo de Santiago, Dr. Silva Ferreiro.

Entre las muchas personalidades asistentes al acto, recordamos a los generales Zabaleta gobernador militar de Lugo; Mariñas, gobernador militar de La Coruña; Gutiérrez de Soto, jefe de E. M. de la Octava Región; el director general de Obras Hidráulicas, don Francisco García de Sola; los ingenieros Sr. Canti, Fontana y Villamil; el coronel Iglesias, jefe de sector aéreo de Galicia; el coronel y teniente coronel de Caballería de Lugo; los capitanes del Aire señor Suárez, Cerdeiriña y Leirado; el comandante de E. M. de Lugo y el teniente coronel de la Guardia Civil de Lugo, señor Arjona; el comisario de Policía, señor Vargas; el delegado de Hacienda de Lugo, señor Pernas; el alcalde y secretario de Lugo, el delegado de Previsión y otras muchísimas personas relevantes de la provincia y de la región.

Por la tarde, tuvo lugar la fiesta campestre, amenizada por varias bandas de música y cuartetos de gaita gallega.

VILLALBA

La sesión plenaria que mensualmente celebra este ayuntamiento se reunió el pasado martes. Comenzó leyéndose el acta de la sesión anterior y seguidamente, el alcalde, don José Novo Cazón, dió cuenta de las gestiones realizadas en Madrid para activar los trámites relacionados con el grupo de Viviendas Protegidas, mostrándose muy satisfecho de estas gestiones, y de las varias entrevistas que sostuvo, esperándose empieze pronto la realización de estas obras; también se dió cuenta por el interventor del agotamiento del presupuesto anual de beneficencia en los seis meses transcurridos, acordándose hacer una depuración en la lista de beneficencia, así como una transferencia de crédito a cargo de otros capítulos del presupuesto; también se acordó subvencionar con 90 mil pesetas las obras de la Plaza de Abastos, que recientemente fueron aprobadas por Regiones Devastadas.

En la "Feria de Campo", celebrada en Madrid, y en el "stand" presentado, le otorgaron una medalla y un tercer diploma a los "Quesos San Simón", de esta localidad, como premio a sus magníficos productos elaborados con la leche del país.

• • •

El abogado don Ignacio Otto, dará una conferencia en el local de A Católica el próximo miércoles, a las 10,30 de la noche.

Dada la relevante figura del orador; se espera una gran concurrencia de público a este conferencia, primera del ciclo que organizan los jóvenes de Acción Católica.

• • •

Dos batallones de Infantería pertenecientes al campamento militar de Santa Cruz (Parga), visitaron esta villa en una marcha de instrucción a pie.

• • •

Empezaron los entrenamientos del equipo local, a las órdenes de entrenador, Enrique Caretina, actual jugador de la Gimnástica Lucense.

• • •

Formada por los chóferes, la comisión organizadora de festejos para las próximas fiestas del patrón de los automovilistas, San Cristóbal, y que en esta villa se celebran el 30 de julio, son estas fiestas las segundas en importancia que se celebran en el pueblo, y que ofrecen un programa muy atractivo, con la caravana procesional de autos, misa de campaña, bandas militares, etcétera.

EL CORRESPONSAL

Jeroglífico número 1128

G

II

Pepe quería un lápiz

• • •

Solución al jeroglífico núm. 1.127 publicado el domingo: Decaída de salud.

LA BAÑA

Con gran solemnidad y concurso de fieles, se han celebrado en este pueblo las fiestas del Sagrado Corazón de Jesús. Muchas fueron las almas que acudieron a recibir el pan de los ángeles. Dicha fiesta religiosa estuvo a cargo del eminente orador Rvdo. P. de la C. J. Prieto.

DE LA XUNTANZA

Este Centro ha procedido a la formación del Club del mismo nombre, habiendo sido designado preparador físico del equipo don Raúl Trillo, ex-portero del Club Santiago. Han sido concertados varios encuentros, esperando contender con el potente equipo de Mellid en fecha próxima.

DE LAS FERIAS

Sigue su marcha ascendente la feria de todos los últimos domingos de cada mes, por ello, la Comisión de ferias estudia la forma de creación de una nueva más los días 15 de cada mes, para cuyo fin se cuenta con la cooperación de la Corporación Municipal.

TOMA DE POSESION

Ha tomado posesión de su cargo el Presidente de la Xuntanza, que se encontraba disfrutando permiso por enfermedad, don Guillermo Novio, dándole posesión el vicepresidente señor Carmelo Ibáñez en presencia de los demás miembros de la junta.

LOS PEARES

MISA NUEVA

En la capilla de la Granja de Olleros (Lugo), artísticamente adornada, celebró con gran solemnidad su primera misa el joven presbítero don Manuel Feijóo Alvarez, natural de la inmediata de Villaquinte y que siguió brillantemente su carrera en el Seminario de Tuy. Fueron padrinos: de altar, don José María Quiroga López (de quien es familiar el misacantano), párroco de Porriño, que antes lo fuera de esta feligresía; de manos, los de pila, don Manuel Feijóo y doña Adelaida Alvarez, y de honor, don Manuel Freire, concejal del Ayuntamiento de Vigo, y don Emilio Mera, médico de Bouzas con sus respectivas señoras. La misa fué interpretada por la Schola Cantórum, dirigida por el maestro de capilla de la Catedral de Orense, pronunciando un magnífico panegírico el magistral de aquella ciudad y canciller secretario del Obispado, Dr. don Castor Aberte. La ceremonia del besamanos resultó altamente emocionante, siendo espléndidamente obsequiados los invitados al acto por el nuevo presbítero, sus padres y familiares.

Nuestra cordial enhorabuena al nuevo sacerdote.

TELEFONOS DE EL IDEAL GALLEGO

Redacción: 1177 y 1884.

Administración: 2542.

SECCION MEDICA

Dr. Víctor Fernández Alonso
Medicina General - Rayos X
Horas de consulta: de 11 a 1 y de 4 a 7
San Andrés 115, 1.° T. 1344 La Coruña

Enrique Rodríguez Galán
OCULISTA
CONSULTA Y OPERACIONES
de 10 a 1 y de 4 a 7
Santa Catalina, 19-1.° - LA CORUÑA

Salvador Fernández M. Losada
Ex-Cirujano del Hospital de Santiago
Enfermedades de Matriz y su Cirugía.
Cirugía General — Rayos X
Marqués de Amboage, 22-2.°
LA CORUÑA

García Ramos
Especialista en enfermedades de la piel y venéreas
Tratamientos Penicilínicos
Consulta de 10 a 12
Calle del Ferrol, 21 - Teléfono 3844

L. Sánchez Mosquera
Oídos, Nariz y Garganta
Consulta: de 10 a 1
Compostela número 8, segundo (Casa Miuro). Teléfono, 1474

Dr. Ramallal Rumbo
Cirugía general - Rayos X
Especialista en Traumatología y Ortopedia, Huesos, articulaciones, músculos, etc. Ar... Lugo, 8 (Detrás del Palacio de Justicia). De 12 a 1 y de 4 a 6. Teléfono, 1255

E. García Márquez
OCULISTA
Consulta y operaciones: de 12 a 1 y de 4'30 a 7. San Nicolás, 42-1.°

Dr. J. Garrote
Consulta y operaciones de Vías Urinarias, Riñón, Vejiga y Próstata
Linares Rivas, 35-2.° (Casa Barrié)
De 1 a 7. Teléf. 3111, Sanatorio del Carmen

Dr. Pío García López
Enfermedades de la Piel y Venéreas
(Radiunterapia)
SAN ANDRES, 6 y 8-2.°
Consulta: de 11 a 1 y de 5 a 8
Teléfono, 3526

Dr. Merino
PIEL — VENEREAS — URINARIAS
RIÑON — VEJIGA — PROSTATA
Preguntoiro, 6. Teléf. 1238. Santiago

Dr. José López Martínez
ESPECIALISTA
Piel, Venéreas y Sexuales
REAL, 34-2.°

Dr. Joaquín García López
CIRUGIA GENERAL
Rayos X (portátil). Consulta de 4 a 6
Ramón de la Sagra, 9-2.° Teléf. 3356
[illegible]

Dr. Ovidio Vidal Ríos
Comandante Médico, Jefe de Laboratorio del Hospital Militar
DIABETOLOGIA, METABOLISMO, GLANDULAS ENDOCRINAS. — RAYOS X
Payo Gómez, 15 - 1.°, derecha. Teléf. 3814

Dr. V. Mosquera Arroyo
OCULISTA
Consulta y cirugía de la especialidad de 10 a 1 y de 4 a 7
Calle Real número 90-2.°

E. Fojo Rilo
MEDICINA INTERNA - RAYOS X
Consulta de 12 y media a 2 y de 4 a 7.
Fernández Latorre, 64 y 66-1.°, izqda.
(Edificio Pastor de Cuatro Caminos)

Dr. A. Gutiérrez-Moyano
ALERGIAS. Asma, Colitis, Eczemas, Reuma, Tuberculosis, Urticarias
ELECTROCOAGULACION. ONDA ULTRA CORTA, RADIOTERAPIA, RAYOS ULTRAVIOLETA
De 12 a 2 y de 5 a 7 Juana de Vega, 12-2.°

Alfredo Bermúdez de Castro
Médico Puericultor
Clínica de enfermedades de los niños
Consulta: de 12 a 2 y de 4 a 8
Teresa Herrera, 16-1.°

Dr. Casto Yllade
De la Escuela de Patología digestiva de Barcelona (Prof. Gallart Monés)
Estómago, Hígado, Intestinos
RAYOS X
La Coruña. Pardo Bazán, 3-1.°, izqda.

Dr. M. Pollán Rey
APARATO DIGESTIVO
Estómago - Intestinos - Hígado
Rayos X y análisis de la especialidad
Consulta: de 10 a 1 y de 4 a 6
Juana de Vega, 5-1.° - Teléfono 2073

Fernando Paz Durán
Garganta, Nariz y Oídos
Consulta de 10 a 1 y de 4 a 8
Ramón de la Sagra, 11-2.°, izqda.

Dr. J. Sánchez y Sánchez
Ex-médico interno de la Casa de Salud Valdecilla (Santander)
Especialista en Medicina y Cirugía de las enfermedades del Riñón, Vejiga y Próstata
S. Andrés, 166-2.° - La Coruña Tel. 4355

Francisco Cid
Comandante Médico especialista en enfermedades del Riñón, Vejiga y Próstata
Tratamiento sin operación de Hemorroides, Fístulas y Varices. Consulta de 10 a 1 y de 4 a 6. Castelar, 16. - Teléfono 2790

José Pérez Estrada
Ex-médico interno de la Maternidad (Casa de la Madre núm. 2) de Madrid. Especialista en Partos, enfermedades de la Mujer y sus operaciones
Consulta: de 11 a 1 y de 5 a 8

PREPARACION DE DIBUJO
Para Delineantes, Arquitectos e Ingenieros, por Delineante perteneciente por Oposición a los Cuerpos del Catastro, Instituto Geográfico y Obras Públicas.
PROXIMAS CONVOCATORIAS
No se exige título académico para Delineantes
Clases Diarias — Real, 55 - 1.° — Teléfono, 3957

ANUNCIOS POR PALABRAS

Agencias

VENEZUELA Argentina, Uruguay y Chile. Informan rápidamente en "Hispaniae", Torreiro, 6 y 8, primero, derecha.

ANUNCIOS para este Periódico, recíbense en Santa Catalina 33. "Reclam". Teléfono 2903.

Alquileres

ALQUILO pisos, casa nueva, amplios, todas comodidades. Informan: Travesía Primavera, 7-4.°

SE alquila un Chalet nuevo próximo playa Santa Cristina. Razón: Barrera, 9

ALQUILASE en Oleiros, casa inmejorables condiciones. Informa Casa Gayoso.

ENTRESUELO muy céntrico para oficinas. Razón: Juan Flórez, 125, bajo.

REFRIGERADOR leche doscientos o más litros hora a salmuera y agua compro. P. Rey, Ecuador, 80-2.°. Vigo.

Demandas

DESEO Coruña piso amueblado, temporada, seis camas. Escribid situación, precio. Sr. Portillo. San Vicente, 58. Madrid.

PRECISO cocinera joven con referencias. Razón: Marina 17, bajo.

ACEITUNAS "El Estornino". Dos Hermanas (Sevilla), solicita Representantes toda España.

IMPORTANTE fábrica de velas de cera de Castilla, necesita viajante a comisión, para Galicia y Asturias. Preferible tenga coche. Dirigirse a esta Administración (Núm. 4658).

CUPON PRO-CIEGOS
NUMERO PREMIADO EN EL DIA DE AYER 289

FOTOGRABADO
«El Ideal Gallego»
RUBINE, 10 — LA CORUÑA

MUY ECONOMICO
podemos suministrar
AZULEJO
blanco y color
PARDO PARADA

BAJO y sótano amplios, magnífica situación, entre ambas estaciones, razón Juan Flórez 125 bajo.

ALQUILO bajo para industria en Agra del Orzán. Razón: Manuel Negreira, 12-2.°

ALQUILO piso, temporada verano. Informan: Santa Lucía, 29, bajo.

Automóviles

CHOFERES: Escuela Lespar, dirigida por Especialista titulado garantiza enseñanza completa. Sanjurjo, 16-3.° derecha.

Avisos

EL nuevo Cónsul del Uruguay, con sus oficinas en Cantón Pequeño, 15, teléfono 1166, avisa a las personas que deseen solicitar permiso de residencia en aquel país, que deben presentarse personalmente en el Consulado a fin de recibir instrucciones sobre la documentación a exigir y que tanto esta presentación como la del expediente de solicitud son adsolutamente gratuitas. Para estas gestiones no se admiten intermediarios.

ALHAJAS tasador autorizado. A. Hernández Gil. Joyero-fabricante. San Andrés, 35-1.° Teléfono 1102.

Colocaciones

GANE dinero. Fabricación domicilio. Compro producción. Condiciones: Apartado 544. Madrid.

Compras

COMPRA - venta de fincas. Carpio Martínez Sevilla. Av. de la Marina, 16-17, bajo.

ALHAJAS. Compro brillantes y objetos oro y plata. Hernández. Teléfono 1102 San Andrés, 35-1.°

SE necesita muchacha para todo servicio. Av. de La Habana 41-1.°

Enseñanzas

MAESTRA nacional ofrece clases de 1.ª enseñanza a domicilio. Para información: Palloza, 26 y 28-3.° dcha. 2.

Maquinaria

VENDENSE dos turbinas hidráulicas, tipo "Francis", cámara abierta. Informan: "La Hidráulica". Fuente San Andrés, 19.

Modistas

FAJAS "Mely" Cauchos. Tricota. Telas a medida. Real. 15, primero.

Ofertas

SE ofrece ama de cría joven dos meses leche. Razón: Médico forense. Ordenes.

EL IDEAL GALLEGO ofrece a usted sus Talleres de Artes Gráficas y Fotograbado.

Peluquerías

PERMANENTES cristal tintes. Peluquería "Los Suizos" Linares Rivas, 26 Teléfono 3291.

Préstamos

PRESTAMOS operaciones de crédito y compraventa de toda clase de valores Francisco Martínez Sevilla. Corredor de Comercio Colegiado Notario Mercantil. Marina, 16 y 17, bajo.

Testamentaría

TESTAMENTARías, derechos reales, pensiones civiles y militares y tramitación de toda clase de expedientes. Francisco Martínez Sevilla, Gestor Administrativo Colegiado. Marina, 16 y 17, bajo.

Traspasos

BARBERIA traspaso con buena vivienda, poca renta, por ausentarme. Razón: Orzán, 142-1.° De 7 a 9 tarde.

Varios

A MADRID excursión en autocar. Salida todos los sábados, 7 mañana. "Viajes Iberia". Real. 80 Teléfono 2073.

HABILITADO clases pasivas colegiado. Carpio Martínez Sevilla Avenida Marina 16 y 17. bajo.

VENDO dormitorio, comedor bueno castaño, económico, mesa escritorio, dormitorio corriente. Angel Rebollo, 30 bajo.

REGALOS fáciles, cómodos y selectos. Colonias, Extractos, Lociones. Perfumes. San Andrés. 93 DROGUERIA

CHAQUETAS, Rebecas Combinaciones, Bragas, Lanas labores, Puntillería. Arias San Andrés, 96-83 La Coruña.

CAL
Abonos Químicos
ANDRES PAN VIEIRO
El Burgo . Teléfono 10

A VENEZUELA y Centroamérica. Pasajes marítimos, precio pagadero en pesetas. "Viajes Iberia" Real, 80. Teléfono, 2073.

PASAJES en avión para todo el mundo. Precio oficial en pesetas, entrega inmediata. "Viajes Iberia", Real, 80. Teléfono 2073,

Ventas

VENDO armario, cama, otros enseres, informan: Francisco Mariño, 3-4.°, Dcha.

VENDO directamente casa nueva, cinco plantas, sólida construcción piso libre. Facilidades pago. Iinformes: "Casa Barros". Bailén, 1.

UNA sierra circular, 80 centímetros, cepillo regruesador con barra de 184 X 57.. Dos motores 5 y 7 caballos, dos tornos para madera, Santiago. S. Garrido. Villagarcía.

MAQUINAS de hacer punto completamente nuevas. Garantía de fabricación y facilidades de pago Exclusivas Comerciales Omega Ltda. La Coruña, Rosalía Castro, 1, bajo. Teléf. 1789.

IMPORTANTE casa comercial vende cortes de trajes y abrigos a plazos, grandes facilidades pago. Razón Jorge Martínez Marina 17.

MINA DE ESTAÑO
Alubión, con guías Se vende o alquila.
JOSE SOMOZA GONZALEZ
Puebla del Caramiñal

VENDO turismo 10 HP. magníficas condiciones mecánicas. Razón: Federico Tapia, 30 Muebles Sergio.

POR no poder atenderlo su dueño, se vende pequeño negocio, por poco dinero. Razón: Plaza número 1.

SE venden dos grupos de trillar seminuevos. Para informes diríjanse e Manuel Lorenzo Viña (Carballo) Rús.

LUGAR situado carretera Arzúa-Touro. Razón: Librería Compostelana. Toral, 2, Santiago. Precio 325.000 ptas.

SE vende Finca libre 600 ferrados, dos casas molino orilla Río Ulla. Razón: Carrera del Conde, Santiago.

¿QUIERE usted vender casas, automóviles, muebles y toda clase de objetos. En esta sección sus ofertas

El Ideal Gallego

EL TIEMPO PROBABLE. — Buen tiempo en Galicia; ... en la cuenca del Ebro y Cataluña. Temperaturas extremas: máxima de 40 grados en Córdoba, y mínima de 10, en Lugo.

LA CORUÑA.—Presión media a cero grados y al nivel del mar ... 768'5. Temperatura máxima, 22'5, a las 10'50; mínima, 18'4, a las ... media, 19'9. Dirección más frecuente del viento, O.

Año XXXIV.—Núm 10.183.—Avenida de Rubine, 10. La Coruña, martes, 11 de julio de 1950. Teléfonos: Redacción, 1177 y 1594; Administración ...

MARINOS norteamericanos en La Coruña

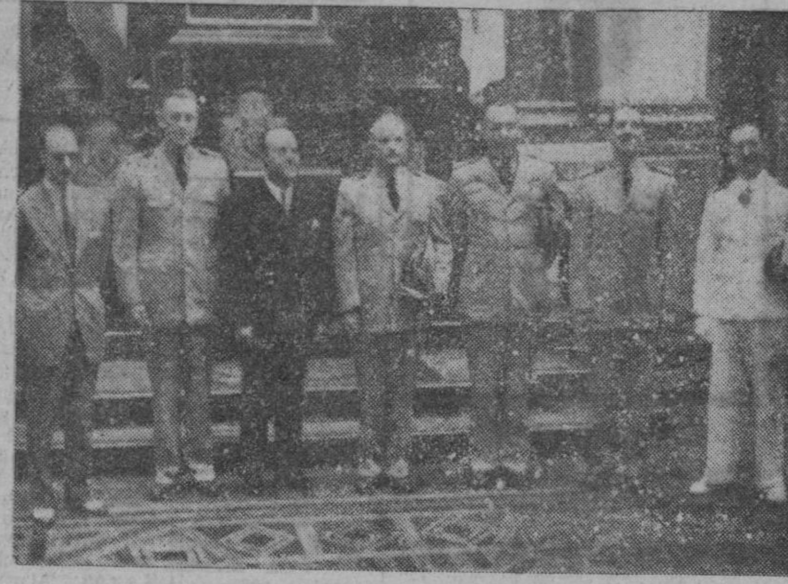

Capitán C. B. Olsen

Capitán W. A. Burton

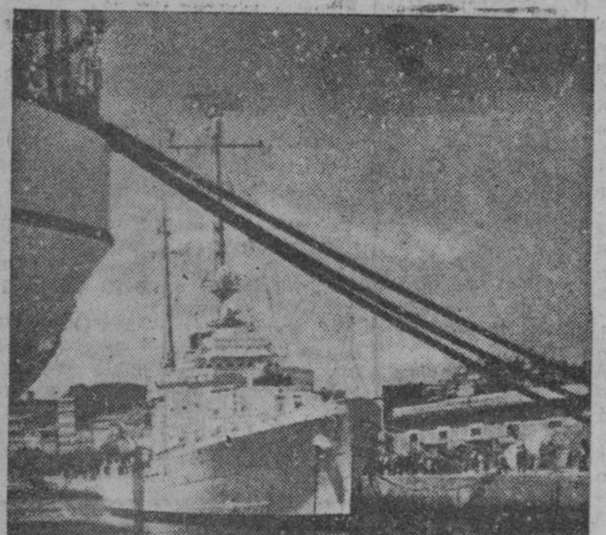

Orden de los grabados, de izquierda a derecha y de arriba abajo: Los jefes de la flotilla norteamericana y el Agregado Naval de la Embajada en Madrid, capitán de navío Mr. Adolphe H. Oswald, en el salón de sesiones del Palacio Municipal durante la visita que hicieron al alcalde.—Los gobernadores militar y civil con el alcalde a bordo del "Campbell" en devolución de visita oficial.—El capitán W. A. Burton, comandante del "Campbell".—El capitán C. B. Olsen que manda el buque-escuela "Eagle".—José Louzao, descendiente de gallegos y marinero del "Eagle", es abrazado por una tía suya residente en Sada.—Vista del "Eagle" y del "Campbell".

DOS BUQUES...

(CONTINUACION DE PRIMERA)

Casino de La Coruña, D. Enrique Méndez Nava.

A las dos y media de la tarde, el alcalde ofreció un almuerzo a los capitanes de los barcos y al capitán jefe de la flotilla, al que concurrieron también los tenientes de alcalde señores Romero y Del Río.

Por la tarde, a las ocho ,se celebró en el Parque del Casino una fiesta de tarde en honor de los guardias marinas yanquis que estuvo muy animada.

ACTOS PARA HOY

Hoy, a las doce de la mañana, los marinos norteamericanos serán obsequiados con un vino español en el Palacio Municipal. Por la tarde, a las ocho, habrá una fiesta de tarde en los salones del Hotel Finisterre.

Mañana, a última hora de la tarde, se celebrará un baile a bordo del "Campbell", que se encuentra atracado al muelle de Calvo Sotelo.

ESTO PASA

EN opinión de César González Ruano, el tonto, en el secreto de su intimidad, sabe que es tonto... Como el ladrón sabe que es ladrón y el delator sabe que es delator y el cobarde sabe que es cobarde...

Pero "la tristeza del tonto triunfador es, sin duda, la más atroz de todas las tristezas. El tonto de éxitos esporádicos procura emborracharse de esos éxitos, no enterarse de la verdad, construirse una moral de que puesto que triunfa es porque vale; pero todo esto se derrumba en la terrible soledad del lecho, cuando el tonto se contempla la desnudez de su cerebro y vive el drama de pensar que todo puede variar de la noche a la mañana, porque su algo momentáneo se basa sobre la pura nada".

"Sí; el tonto sabe perfectamente que es tonto. Sufre de tonto, sufre en el infierno terreno de los tontos, que es la eterna desconfianza y el temor a que los demás sepan ya que es tonto..."

Pero, decimos nosotros, lo más trágico no es ser tonto, sino medio-tonto. Porque el tonto al menos, en lo íntimo de su conciencia, sabe que es tonto; en cambio, el medio-tonto es el tonto que ignora su cincuenta por ciento de tontería... Y ésta es una pequeña tragedia, una enfermedad, por desgracia, incurable...

HORRIBLE ENSAYO DE LA SILLA ELECTRICA EN ETIOPIA

ESTA vez el Negus, que como ustedes saben es el rey de Etiopía, ha procurado ser más cauto al elegir sus "asesores". Desconfía de todo el mundo y ha querido promediar las apetencias de sus "desinteresados colaboradores". Así sus hospitales han sido confiados a médicos soviéticos, los ferrocarrile son organizados y explotados por técnicos franceses. Su ejército instruído y equipado por ingleses. Su aviación por norteamericanos. Y su guardia personal por suecos...

Por cierto que, siguiendo el sistema modernizador de la vida etíope, el Negus llegó a la conclusión de que la horca es un atraso y para ejecutar a sus súbditos sería mejor ponerse a tono con los tiempos y comprar una silla eléctrica. Al parecer el gobierno norteamericano horrorizado no quiso dar el permiso de exportación para este produ... la civilización norteamericana ... gus tuvo que acudir a un ing... italiano para que le construy... cuyo estreno pone los pelos d... ta.

Efectivamente. Cuando la ... eléctrica estuvo "a punto" ... un desgraciado condenado a ... te y se le llevó solemneme... "cámara de la Justicia". ... presentes las primeras autor... El Ministro de Justicia a la ... Y el pobre condenado llegó ... nado —como es allí costumb... se le obligó a sentarse en ... eléctrica sin quitarle las ... "La Ley no permitía que mur... cadenas". Pero éstas hicieron ... circuito y en una fracción de ... do —cuando comenzó la ejecu... se pusieron al rojo, quemaron ... blemente al desgraciado y... ... la corriente. El pobre hombr... murió pero se volvió loco allí ... y fué retirado profiriendo te... carcajadas. Una hora despu... fusilado. Lo que no sabemos ... se ha hecho después con la silla ... trica...

humorismo

—¡Hortensia! Con que ... donde compras tus perlas ...

—¿Edad?
—¡Treinta y cnico años!.

EN CURSIVA

LOS CORUÑESES, CIUDADANOS DEL MUNDO

AQUEL recio guardiamarina yanqui, de cabellos de espiga y tez enrojecida, y esta muchachita coruñesa, menuda y avispada, que caminan a la vera y se hablan con el lenguaje universal de los ojos, ¿cómo se conocieron tan pronto y quién les presentó? No hace apenas unas horas que el "Campbell" y el "Eagle" llegaron a nuestro puerto y ya forman parte consustancial de la ciudad. Parece como si el alcalde, en su afán de ofrecer los mayores incentivos al forastero hiciese proyectar unos fragmentos de película americana ante los transeuntes herculinos. Los impecables trajes caquis de los guardiamarinas y los menos estéticos de estos numerosos Franks Sinatras, tocados con el clásico gorrito de la "Navy", invaden nuestros paseos, playas, cafés y bares. ¿Es esto la Quinta Avenida o el Cantón Grande? ¿Esos seres que deambulan por las calles son centenares de "extras" que van a intervenir en la realización de algún film? ¿Tenemos ya entre nosotros a la primera y gentil embajada del nunca solicitado Plan Marshall?

Nada de eso; ni el Cantón es una calle neoyorquina, como lo acusa un desvencijado armatoste que pasa renqueante por la calzada, ni este clima de cordialidad, las miradas de simpatía que dirige la gente a la presencia de los alegres "boys" de Connecticut, de Indiana, de Iowa..., es producto de una anticipada recepción de los beneficios de la ayuda norteamericana. Habían de ser chinos o malayos, beberiscos o pieles rojas, y la acogida será igualmente cordial. Díganlo, si no, esos grupos de chiquillos que revolotean en torno a unos negrazos que les sonríen bondadosamente --porque ellos tienen también mucho de chicarrones, de almas cándidas dadas al espanto y a la suspersticíón--, mientras ojos y dientes ponen las notas de blancor a sus achocolatados rostros.

La Coruña es siempre así; no pide pasaporte al extranjero porque esa fea palabra va para muchos años que fué borrada de su particular diccionario. Se deja conquistar aparentemente por los elementos foráneos, a los que, por no exigir nada a cambio, acaba conquistando. De ahí, que todos los días los coruñ... al levantarse de cama se hagan ... firme propósito de ser amables, ... lerantes y acuménicos, el hacer ... vidar al forastero que se encu... fuera de su casa, constituye ... ellos la mayor preocupación ... cuando vemos, una y otra vez, ... mismas caras por la calle Real ... los Cantones, sonreir al paso de ... gentes, caminar despaciosamente ... mo quien tiene todo el día ... él, entramos en sospechas de ... reino de la amabilidad no nos ... brá enviado a nubes de sus ... propagandistas para hacer ... rios prosélitos entre nosotros.

Sólo un oculto temor embar... los herculinos: el de entregar... sueño sin haber prestado algún ... queño servicio al visitante. Por ... en más de una ocasión qu... evitarles este pasajero asom... mal humor, y, aun conociendo ... fectamente el emplazamiento de ... calle, preguntamos por ella. ... nosotros se ofreció un rostro ... do por ancha sonrisa de satisf... mientras una granizada de ... nos dejaba confundidos por el ... decimiento. Mas no acabaría ... cosa; nuestro interrogado se ... daba afablemente a acompa... y nosotros nos apresurábamos ... aceptar, porque sabíamos que ... significaba la mejor prueba de ... conocimiento.

¿Es que los coruñeses no ... más ocupaciones que salir a ... calle para decirse innume... adioses, informar sobre el ... miento de las calles o confra... con el forastero? De ninguna ... nera; aquí también se trabaja ... por cierto, ¡de lo lindo! Lo que ... cede es que los marinedinos se ... tiplican a fin de tener tiempo ... todo; encuentran una válvula de ... cape a la dura jornada de ... o a las asperezas de la vida, al ... tonar diariamente un himno de ... decimiento a la creación y al ... der que el egoísmo bien enten... --no la caridad-- comienza por ... mismo. De aquí que cada ... sólo viva pensando en los ... en sus semejantes; que nuestras ... chachas en seguida encuentren ... lenguaje adecuado para hacerse ... tender de los rubios mocetones ... quis, y que los marinos extran... y los conciudadanos sellen ... un vaso de vino un perdurable ... cuerdo de amistad, que vale ... más que la letra muerta de ... los tratados internacionales.

I. M.