El Ideal Gallego

AÑO XXXIV.—Núm. 10.218.—Avenida de Rubine, 10. LA CORUÑA, DOMINGO 20 DE AGOSTO DE 1950. Precio: 50 céntimos ejemplar

HONDURAS NOMBRA MINISTRO PLENIPOTENCIARIO EN ESPAÑA

La Legación de El Salvador en Madrid, elevada a Embajada

TEGUCIGALPA, 19.—Se ha hecho pública la noticia del nombramiento de don Juan B Valladares, como ministro plenipotenciario de la República de Honduras en Madrid, el nuevo ministro plenipotenciario de Honduras en España nació en Tegucigalpa en 1911; es una de las personalidades de mayor relieve en la vida política de su país y después de una brillante historia parlamentaria del señor Valladares desempeñó la presidencia del Congreso. En la actualidad representa como diputado al distrito de Francisco Mazán. Tras haber cursado los estudios de Jurisprudencia y Ciencias políticas y sociales en la Universidad de Honduras, y de haberle sido otorgado el título de doctor en Derecho por la Universidad de Nicaragua, ocupó en su nación varios cargos judiciales, entre ellos el de magistrado del Tribunal de Apelación.

El señor Valladares es miembro de la Academia hondureña de la Lengua, correspondiente de la Real Academia Española y pertenece también a la Academia de Genealigía y Heráldica. Ha publicado varios libros y es autor de trabajos de investigación histórica aparecidos en revistas de Honduras y de otros países.—(EFE).

EL SALVADOR TENTRA EMBAJADOR EN MADRID

SAN SALVADOR, 19.—El Boletín Oficial de la República ha publicado el decreto en virtud del cual se eleva a la categoría de Embajada la representación diplomática de el Salvador en Madrid. Se espera que el Gobierno español elevará asimismo a Embajada su legación en el Salvador y que el actual ministro, don Juan Gómez de Molina, Marqués de Fontana, será el primer embajador de España en esta República.—(EFE).

Fueron inaugurados los nuevos cuarteles de la Guardia Civil en Mera y en Oleiros

LA CASA-CUARTEL DE MERA

En la tarde de ayer fueron inaugurados los nuevos cuarteles de la Guardia civil en Mera y en Oleiros. Los edificios, que fueron construdos por el Estado y el Ayuntamiento de Oleiros conjuntamente, están dotados de todas las comodidas y servicios y son los primero de la provincia que se edifican en estas condiciones.

Para asistir a los actos inaugurales se trasladaron dede La Coruña el Gobernador civil y jefe provincial del Movimiento, señor Hierro Martínez; presidente de la Diputación provincial, señor Delicado Marañón; alcalde, señor Molina; delegado de Hacienda, señor Fúster Rosiñol; teniente coronel jefe de la Comandancia de la Guardia civil señor Luque Arenas, y otras autoridades y jefes de la Guardia civil.

Bendijeron los nuevos locales los señores curas párrocos de las localidades respectiva En el de Oleiros en donde esperaba la Corporación municipal en pleno residida por el alcalde, las autoridades e invitados fueron obsequiados con una copa de vino español.

En las primeras horas de la noche el Gobernador civil y restantes autoridades regresaron a La Coruña.

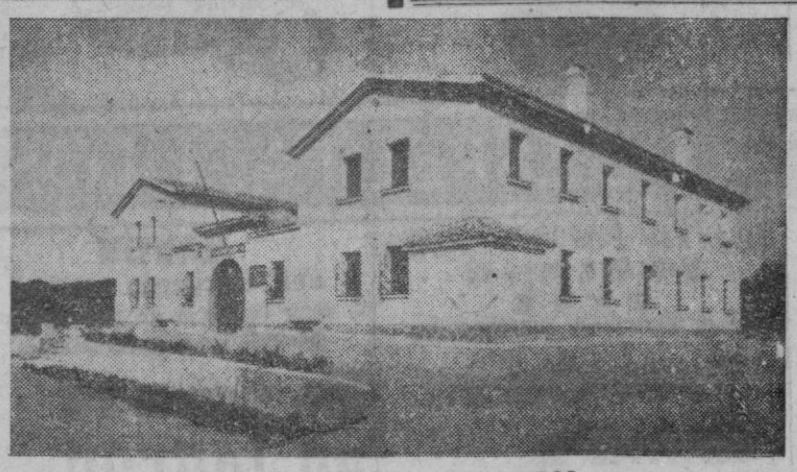

LA CASA-CUARTEL DE OLEIROS

D.ª Carmen Polo de Franco estuvo ayer en Bilbao

BILBAO, 19.—Doña Carmen Polo de Franco, pasó el día de ayer en Bilbao, acompañada de su hermana, doña Isabel Polo de Guezala y de los marqueses de Huétor de Santillán. Visitó a sus primos, señores de Alvarez Buylla y almorzó en la residencia de los duques de Medinaceli.

El crédito de 32.000 millones de dólares será aprobado la semana entrante

Se incluye el préstamo a España

WASHINGTON, 19.—Los dirigentes de la Cámara de Representantes confían en que podrán adoptar una decisión final en la semana próxima acerca del proyecto de ley de crédito global de 12,000 millones de dólares para la ECA, en los que se incluyen un préstamo de cien millones de dólares para España.

La cláusula referente a este préstamo fué incluída en el proyecto por el Senado, a pesar de las objeciones puestas por el Presidente Truman y por el Departamento de Estado. El proyecto pasó luego a una Comisión mixta de ambas Cámaras para resolver las diferencias existentes entre las dos versiones aprobadas.

Un destacado miembro ha dicho que confía en que se podrá terminar la labor el lunes o martes próximo.

El dirigente demócrata de la Cámara John Mc Cormack dijo que esperaba presentar el proyecto de ley para la adopción de una decisión definitiva por la Cámara de Representantes el miércoles próximo en el caso de que la Comisión conjunta haya terminado su labor.

Una vez presentado el informe de dicha Comisión ,el debate no podrá prolongarse más de una hora ni podrán presentarse enmiendas.

En el caso de que la Comisión conjunta mantenga la cláusula referente al préstamo de España, ésta puede ser eliminada solamente mediante la devolución del proyecto a dicha Comisión conjunta, con instrucciones para estudiarla de nuevo.

El capítulo referente a España es el 10 B.

Se espera que las diversas subcomisiones de la Comisión conjunta seguirán reuniéndose durante el fin de semana para completar el informe general sobre el proyecto... (EFE).

El Japón teme que el conflicto coreano desemboque en una guerra mundial

TOKIO, 19.—En un "Libro Blanco" de 19 páginas el Ministerio de Asuntos Exteriores nipón, expone la posición del Japón ante el conflicto coreano y promete su ayuda y colaboración con las Naciones Unidas.

Tras de analizar los detalles de como empezó la guerra en Corea y la actuación de las Naciones Unidas,se declara en el Libro Blanco que "todo ello indica claramente el hecho de que el mundo democrático ha juzgado bien el conflicto coreano, considerándolo como un desafío a las instituciones democráticas en todas partes del mundo".

En cuanto al curso futuro del conflicto, el Ministerio dice que los japoneses "no pueden por menos que sentir gran temor de que el conflicto coreano conduzca a una guerra mundial, que envuelva a nuestra nación como en un vértice". El documento agrega que "puesto que el Japón ha sido señalado por los comunistas como botín especial, el pueblo japonés está situado en el remolino actual del conflicto".—(EFE).

Taegu, libre de peligro inmediato

Desembarco yanqui en una isla a 32 kilómetros de Seul

Los rojos se reorganizan para otra embestida

TOKIO, 19.—Tropas americanas y coreanas del Sur han contraatacado al Norte de Taegu, avanzando 2.500 metros aproximadamente, y librando a la capital provisional de Corea del Sur de peligro inmediato.

Aunque los suristas afirman que han dado muerte a 1.200 comunistas y han capturado a 1.000 en las últimas 24 horas, un portavoz del cuartel general de Mac Arthur ha dicho que los coreanos del Norte han sufrido unos reveses tan duros, que su eficacia militar ha quedado reducida, al menos temporalmente.—(EFE).

En esta fotografía, transmitida por radio, aparecen soldados norteamericanos subiendo a un avión de transporte para ser trasladados urgentemente a los frentes de Corea

DESEMBARCO EN UNA ISLA CUARTEL GENERAL NORTEAMERICANO EN COREA, 19. (Urgente).—Tropas de las Naciones Unidas han desembarcado en una isla cerca del puerto vital de abastecimiento rojo de Inchon, a 32 kilómetros al Oeste de Seul.

La isla en que han desembarcado las tropas aliadas es Tokcho. El comunicado del cuartel general de Mac Arthur dice que los surcoreanos han ocupado el pueblecito de Chinni, situado en dicha isla, "sin incidentes". No se anuncia el motivo de la acción.

LOS ROJOS SE PREPARAN PARA OTRA EMBESTIDA

TOKIO, 19.—Noticias procedentes de Corea informan que las tropas comunistas se estén concentrando a lo largo del sector Sur para lo que podría ser una nueva embestida contra el puerto de Pusan.

Este movimiento se interpreta como un deseo de los coreanos del Norte de lograr a cualquier precio una victoria con que contrarrestar sus recientes derortas.—(EFE).

JEFES MILITARES A TOKIO

WASHINGTON, 19.— El general Lawton Collins, Jefe del Estado Mayor del Ejército y el Almirante Forrest Sherman, jefe de operaciones navales, han salido en avión para Tokio.

Pretenden recibir información de primera mano acerca de los acontecimientos en Corea, para determinar después las necesidades en esta zona. Al subir al avión han manifestado que su misión no tiene carácter especial.

UNA DIVISION INTERNACIONAL

WASHINGTON, 19. — Los Estados Unidos han aceptado oficialmente el ofrecimiento de fuerzas terrestres con destino a los frentes de combate en Corea, hecho por cinco naciones, cuatro de ellas miembros de la ONU, por razones militares y diplomticas, según se ha anunciado en el Departamento de Estado.

El total de hombres formará alrededor de una división. Turquía enviará 4.000, y Canadá, Australia y Nueva Zelanda, unos 7.500. Además se ha aceptado la oferta de Tailandia y Filipinas, que mandarán 4.000 y 5.000 hombres, respectivamente.

LAS BAJAS

WASHINGTON, 19.— Un portavoz del Ejército de los Estados Unidos calcula en 50.000 las bajas de los comunistas en la campaña de Corea del Sur, y las de los republicanos en 37.000. Añade que las bajas estadounidenses no se darán a conocer hasta que su número no tenga ya valor para los rojos La última cifra oficial de bajas norteamericanas, publicada el 7 de agosto, las hacía ascender a 2.615, entre muertos, heridos y desaparecidos.—(EFE).

Es posible que la gasolina vuelva a ser racionada en Inglaterra

LONDRES, 19.—Se habla en círculos autorizados del posible racionamiento de la gasolina, como medida de defensa, y se añade que esta medida es posible que no se lleve a efecto hasta finales del próximo otoño. También se señala que el nuevo racionamiento no será tan severo como el que rigió hasta hace tres meses. — (EFE).

JORNADA CORUÑESA

La animación va "in crescendo", pues a los veraneantes nacionales se agregan, de día en día, mayor número de extranjeros, especialmente portugueses, si bien para nosotros los de allende el Miño merezcan siempre una consideración entrañablemente fraterna. Seguimos viviendo en fiestas... sin fiestas. El fenómeno es curiosísimo, pero así es.

Comenzaron los campeonatos gallegos de natación y se celebró una regata de balandros de la serie "snipe" y otra de "Anduriñas".

Para no ser menos que la risa la música va por barrios. La Banda Municipal—voluble como una veleta—dió un concierto en el Relleno, y hoy lo hará en Riazor. También tendremos hoy comparsa de gigantes y cabezudos. Habrá como cotidianamente, más de lo último que de lo primero.

Tres personas resultaron heridas al chocar el automóvil en que viajaban contra un árbol. Fué detenido el sujeto que "distraidamente" se llevó la caja de caudales de una librería.

Que ustedes se diviertan en esta jornada dominical.

LA CORUÑA y sus noticias

NOTAS Y AVISOS

PRO-NUEVA IGLESIA DE SAN PEDRO DE MEZONZO.—El niño Javier Barral Amil, en recuerdo de su primera Comunión, 45 pesetas.

FARMACIAS DE GUARDIA

Durante la semana actual prestarán servicio de guardia las farmacias siguientes: doña Ramona Tuñas Siqueira, calle de Ramón y Cajal 1 y 3; don Casto de Dios Tobío, Mariscal Pardo de Cela 18 y 20; doña María Segunda Vázquez García, Plaza de Pontevedra 8; don Víctor Vigil Vigil, Cantón Grande 26; y don Serafín Zato Hourdisan, calle Real 11.

Desde las seis de la mañana puede usted adquirir EL IDEAL GALLEGO en Santiago de Compostela.

RACIONAMIENTO

DISTRIBUCION NUM. 35 A LA CAPITAL.—Durante los días 25 y 26 del presente mes de Agosto, se distribuirán al público de la capital, los artículos de racionamiento que a continuación se expresan, contra el corte de los cupones que se indican, correspondientes a las colecciones inscritas en los respectivos establecimientos detallistas.

ADULTOS

ACEITE, un cuarto de litro	a 2'60 pts.	ración,	contra cupón	de la semana	35
AZUCAR	100 grs. a 0'75	"	"	"	35
LENTEJAS	200 " a 1'10	"	"	" legumbres "	35
ALUBIAS	200 " a 1'30	"	"	" p. sopa "	35
LECHE COND.ª	Un frasco a 9'00	"	"	" café "	35
ARROZ corriente	100 grs. a 0'45	"	"	" VARIOS N.º	105

TRANSEUNTES

Percibirán el mismo suministro que los racionados de la capital.

ALMACENISTAS PROVEEDORES

Todos los artículos serán retirados de los habituales proveedores. El día 24 por la tarde, todos los establecimientos detallistas deberán tener en su poder la totalidad de los artículos a suministrar, dando cuenta por escrito en la Sección de Avituallamiento de esta Delegación, caso de que por cualquier circunstancia no les fuese servido alguno de ellos.

LIQUIDACION DE CUPONES DETALLISTAS

Justificarán los cupones correspondientes a este reparto los días 5 y 6 del próximo es de septiembre, de acuerdo con las normas dadas al Sindicato.

La Coruña, 20 Agosto de 1950.

El Gobernador Civil-Delegado,
RAFAEL HIERRO MARTINEZ

OPOSICIONES A NOTARIAS

Estos días han continuado celebrándose los ejercicios de los exámenes para oposiciones a notarías. Además de los señores que dábamos como aprobados en la última relación, figura también con la misma calificación el opositor matriculado con el número 112, don Lionel Fernández Huertas, que ha obtenido una puntuación de 30'95.

Ayer sábado habían sido convocados desde el número 130 al 165, ambos inclusive, y el próximo lunes continuarán los ejercicios.

Los Puertos

LA CORUÑA

Entraron:

"Aragón", de los puertos del Norte, con carga general. Seguirá viaje a Canarias y escalas.

"Monte Espadán", de Gijón, con general.

"Evaristo", con cemento, de los puertos del Norte. Aquí cargará abono.

"Iciar", de Bilbao, en lastre, a cargar carbón.

De arribada, entraron: **"Barquero"**, que procede de Villagarcía, con arcilla para Gijón; y el bonitero portugués **"María Angelina"**, de Leixoes, con su equipo.

Se esperan: "Conchita Suárez", con cargamento de jabón y aceite; "José Franch", con sal; "Rada de Melilla" y "Mina Bedabo", ambos con carbón.

MAREAS PARA HOY

Pleamares, a las 8'15 h. 3'50 m.; y a las 20'45 h. 3'39 m.

Bajamares, a las 21 h. 0'95 m.; y a las 14'30 h. 1'06 m.

—Las de mañana lunes, serán:

Pleamares, a las 9'24 h. 3'29 m.; y a las 22'13 h. 3'20 m.

Bajamares, a las 3'3 h. 1'16 m.; y a las 15'48 h. 1'26 m.

VIGO

VIGO, 19. — Esta tarde llegó de Amsterdam, Hamburgo y Bilbao el trasatlántico argentino Córdoba". Conducía en tránsito 342 pasajeros y 1.600 toneladas de carga general. Después de tomar en Vigo 412 pasajeros para Río de Janeiro y Buenos Aires, así como cinco toneladas de conservas de pescado para la Argentina, siguió viaje a media noche.

Francisco Ponte Ferreiro
Cirujano por oposición del Hospital Municipal. Especialidad en Cirugía abdominal. (Estómago, intestino, hernias).—Consulta: de 12 a 1 en Riego de Agua, 60 - 1.º—Teléfono, 1548. Operaciones en
SANATORIO DEL SOCORRO
Ciudad Jardín. Tel. 2300. La Coruña

El peinado DEL DEPORTISTA Y DEL HOMBRE ACTIVO NECESITA FIJADOR NEIBO
ASEGURA SU PEINADO DURANTE TODO EL DIA NO ENGRASA, NO DEJA CASPA, NO LO HAY MEJOR.

¡¡SENSACIONAL!!
Acuda Vd. a la Plaza del Obelisco
HOY, a la UNA Y MEDIA
para presenciar el reto entre
MERY DUGAN
Y
KARY MAYER
Y
COÑAC TERRY
en el que los famosos telépatas argentinos del
DIAMOND CIRCUS
buscarán SEIS objetos diferentes en SEIS sitios distintos
que el
COÑAC TERRY
ha distribuido

Sensacional!!!
HOY, el
CIRCO DIAMANTE
celebra
4 Funciones
La primera para el Público de
TODA LA CORUÑA
A la 1 y media en la Plaza del Obelisco en la que MERY DUGAN buscara 6 objetos en 6 sitios diferentes
5'30 - 7'45 y 11 noche
DESPEDIDA

TEATRO COLON
GRAN COMPAÑIA DE ALTA COMEDIA DE
IRENE LOPEZ HEREDIA
HOY - DOMINGO
En funciones homenaje al ilustre autor D. JACINTO BENAVENTE, con motivo de cumplirse el 45 aniversario del estreno de su admirable comedia en tres actos
Rosas de otoño
Al final de la representación, la eximia actriz IRENE LOPEZ HEREDIA dará lectura a unas cuartillas del ilustre autor, remitidas exclusivamente para esta ocasión.
Tarde: 7'45. Noche: 11.
Mañana - Lunes
1.º—Estreno de la comedia en tres actos original de JOSE LOPEZ RUBIO
CELOS DEL AIRE
2.º—Diálogo que parece monólogo, o monólogo casi diálogo, original de IRENE LOPEZ HEREDIA interpretado por su autora y LUIS GARCIA ORTEGA
ASI SON TODAS

Hotel Finisterre
HOY, DOMINGO 11 NOCHE
Extraordinaria Verbena
SELECTO SERVICIO DE RESTAURANTE

TEATRO ROSALIA CASTRO
COMPAÑIA DE REVISTAS, TITULAR DEL TEATRO MARTIN DE MADRID
HOY
TARDE: 7'45. NOCHE: 11.
UN TRIUNFO CLAMOROSO DE MUÑOZ ROMAN y el maestro Guerrero
YO SOY CASADO SEÑORITA
¡BELLEZA! ¡JUVENTUD! ¡ALEGRIA! en un DESLUMBRANTE DESFILE DE SUNTUOSOS CUADROS!

Brújula
CONOCERA AL DIA LA MARCHA DE SU NEGOCIO CON NUESTRO
SERVICIO TECNICO DE CONTABILIDADES
Real, 60 - 1.º Apartado Correos 281

CARTELERA DE ESPECTACULOS

CINE EQUITATIVA
Hoy, en elegante INFANTIL, a las 4'15
AVENTURAS MICKEY
en TECNICOLOR, y
CARLITOS MARIÑERO
A las 6'15, 8'15 y 11 noche:
El famoso barítono
NELSON EDDY
con la célebre bailarina
CARMEN AMAYA
en la farsa cómica
PIERNA de PLATA
(Autorizada mayores)

CINE HERCULES
BETTE DAVIS — PAUL HENREID
en la conmovedora película
La extraña pasajera
Un drama profundamente humano, que llega al corazón estremecido de los espectadores
A las 6,, 8'15 y 10'45
Tolerada
A LAS CUATRO, GRAN INFANTIL
"LA LEY DEL MAS FUERTE"
Luchas emocionantes, tiros, emoción y misterio

EN LARACHA se vende "EL IDEAL GALLEGO" en el kiosco de don Jesús Negreira Rodríguez.

CINE MONELOS
SARA GARCIA — PEDRO INFANTE
en la película de canciones y bailes
Los 3 Garcías
eran tres lobos feroces; pero la abuela sabía cómo hacer de ellos unos mansos corderos
A las 6,, 8'15 y 10'45
Tolerada menores
A LAS CUATRO, GRAN INFANTIL
PASION SALVAJE
Tiros, luchas, odios, etc.

CINE AVENIDA
HOY, GRANDIOSO ESTRENO
Una auténtica exaltación de las virtudes del cristianismo
El sol de Montecassino
La tenaz lucha contra la barbarie y el paganismo
FOSCO GIACHETTI, LILIANA LAINE
4, 6, 8, 11. Tolerada menores

SANTA MARGARITA
A las 6'15, 8'15 y 11
SABU
en el maravilloso TECNICOLOR
Revuelta en la India
Tolerada
Aventuras. Emoción. Dramatismo.
A las 4, INFANTIL.
LOS TRES CABALLEROS
Pato Donald, José Carioca y Panchito

GRAN CINE CORUÑA
HOY, GRANDIOSO ESTRENO
La realización mejor lograda de la fiesta nacional. Los campos y los ruedos de España.
LA FIESTA SIGUE
Alegría, luz, fasto y color. Toda la gracia indecible de la España de siempre.
Rafael ALCAICIN, Margarita ANDREY
Antonio CASAL
4, 6, 8, 11. Tolerada para menores

SAVOY
HOY, GRANDIOSO ESTRENO
El amor le sonrió un momento, para hundirle luego en las tinieblas
Ha entrado un ladrón
Según la novela de
WENCESLAO FERNANDEZ FLOREZ
Roberto FONT, Margaret Genske
4, 6, 8 y 11. Autorizada para mayores

CINE GOYA
HOY, EXITO CUMBRE
La más ingeniosa y sorprendente de las comedias. ¡Un éxito cómico mundial!
Un espíritu burlón
(En TECNICOLOR)
A su llamada acudían los espíritus como las moscas a la leche
Rex HARRISON, Constance CUMMINGS
4, 6, 8 y 11. Autorizada mayores

ANUNCIESE EN EL IDEAL GALLEGO

CINE ESPAÑA
A las 4, 6'30, 8'30 y 11
LA MARAVILLA WALT DISNEY
LAS TRAGEDIAS DE PATO DONALD
en TECNICOLOR, y
JAIMITO PASTELERO
(Tolerada menores)

CINE FINISTERRE
¡EXITO CLAMOROSO, ARROLLADOR!
4'15, 6'30, 8'30 y 11'15
La más portentosa creación de VIVEGA LINDFORS
Soy aire y fuego
¡Una película que jamás olvidará!
Autorizada mayores.

KIOSCO -- HOY
EXCEPCIONAL PRIMER REESTRENO
Una comedia brillante, de ritmo alegre, con sal, música y amor
CINCO BESOS
4, 6, 8 y 11
MIRTHA LEGRAND y ROBERTO ESCALADA
Autorizada mayores.

NUESTRA FE

LA MISA DE HOY (Dominica XII después de Pentecostés)

La Misa de este día tiene características muy semejantes a las del domingo anterior: la misma constancia en pedir el pronto auxilio del cielo en las calamidades y aflicciones, la interposición de los méritos de los santos y patriarcas para que el Señor se apiade más fácil y prontamente, y una delicada acción de gracias a Nuestro Señor, que todos los años se digna otorgarnos los frutos que sirven de materia a la Divina Eucaristía. Es este un bello motivo que se repite frecuentemente en la Liturgia, pero más especialmente en los meses en que se recolectan las mieses, y nos brinda una manera eficaz de orar, enseñándonos a mostrarnos más agradecidos para que seamos mejor atendidos en nuestras súplicas.

"Levántate, Señor, en mi ayuda: apresúrate a socorrerme". Con estas palabras del INTROITO invocó un día el Señor el Real Profeta. Después la Iglesia las pone a diario varias veces, en cada una de las Horas del Oficio Litúrgico, en los labios de todos los sacerdotes, obligados al mismo.

En la COLECTA, llena de humilde oración, confesamos que el servicio que prestamos al Señor es efecto de su misma gracia, siempre necesaria para cuanto significa elevación y trabajo en el orden sobrenatural. Aun los pensamientos son efecto de la gracia de Dios. Después de esta magnífica introducción pedimos que el Señor nos permita saltar por todos los escollos y peligros que entorpecen nuestra marcha hacia la eternidad.

En la EPISTOLA (de San Pablo) se hace un bello parangón entre la autoridad del Legislador Moisés y la de los Apóstoles.

En el GRADUAL se pondera la necesidad de alabar al Señor, tanto en los días de triunfo —como hacen los artistas— como en los días del padecer y del morir. Toda la vida, menos el pecado, es un don de Dios.

El EVANGELIO contiene la parábola que, con la del hijo pródigo y de la oveja perdida, refleja mejor la compasiva caridad del Corazón de Cristo, describiéndose a Sí mismo de tan hermosa manera, que no hay plena igual en toda la Literatura.

Al OFERTORIO apela Moisés a los méritos de los Patriarcas antiguos, para obtener del Señor las gracias que necesitaba su pueblo de perdón y misericordia.

En la segunda COLECTA se pide al Señor que acepte el sacrificio de adoración y conceda la gracia de su indulgencia para evitar las consecuencias del pecado.

Dios se muestra admirable en la obra de sacar todos los años de la tierra los alimentos de la inmensa familia humana. Mayor es este milagro, dice San Agustín, que el de multiplicar los panes y los peces. Tal es el sentido de la COMUNION.

En la POSTCOMUNION agradecemos habernos hecho por el divino manjar solidarios de la redención de Cristo, y, por tanto, dignos de los frutos de tan alto Sacramento.

M. M. G.

SANTO DEL DIA

Saviniano y Cristóbal, Mártires

Estos santos monjes durante la persecución desencadenada por los moros en Córdoba contra los cristianos por confesar su fe, fueron puestos en la cárcel y después degollados y quemados y alcanzaron la palma del martirio.

CULTOS

CAPILLA DEL PERPETUO SOCORRO, PP. REDENTORISTAS.—Hoy segundo domingo del mes, celebra sus cultos en honor de la Virgen del Perpetuo Socorro su archicofradía. La Comunión general en las misas de ocho y nueve. Por la tarde la función comienza a las siete y media.

PARROQUIA DE SANTA MARIA DE OZA (MONELOS).—LA OCTAVA SACRAMENTAL

Hoy, domingo, se celebra en esta Parroquia la Octava Sacramental. Con este motivo, a las ocho y media, y tras de la mañana, habrá misas de Comunión general, y, a las once y media, tendrá lugar la misa solemne con sermón a cargo del Rvdo. P. Superior de los Jesuítas de esta ciudad. Quedará expuesto Su Divina Majestad, hasta los cultos de la tarde, que se celebrarán a las cinco y media, saliendo a continuación el Santísimo procesionalmente por las calles inmediatas a la iglesia parroquial.

A estos cultos se invita de una manera especial a todos los miembros de Acción Católica, como asimismo a todos los feligreses.

SAN NICOLAS.—La V. y R. Congregación del Divino Espíritu Santo y María Santísima de los Dolores, celebrará hoy domingo, día 20, sus cultos mensuales, de la manera siguiente: A las ocho y media, misa de Comunión; a las doce y media cantada, exposición y adoración S. D. M., quedando a la adoración pública, velado por las Marías de la Dolorosa y Congregantes, hasta las ocho de la tarde, que empezarán los ejercicios, finalizando con la Procesión de Regla después de la Reserva.

CAPILLA DE SANTA MARGARITA (PADRES FRANCISCANOS).—Con gran esplendor comenzó ayer, en esta capilla, la solemne novena en honor de la gloriosa mártir Santa Margarita, Patrona del barrio de su mismo nombre.

Todos los días, por la mañana, novena en la misa de ocho y media. Los cultos, por la tarde, comienzan a las siete y media, con exposición de S. D. M., estación, corona franciscana, novena, reserva y finalizando todos los días con el popular himno de la Santa. Los tres últimos días de la novena habrá sermón en los cultos vespertinos a cargo de un Padre Franciscano.

SEÑORITAS AUXILIADORAS DE LAS MISIONES.—Hoy tercer domingo de mes celebran los cultos mensuales con misa de comunión a las nueve y función Eucarística a las 8 con plática por el R. P. Marcelino Gil, S. J.

SANTUARIO DE SAN JOSE DE LA MONTAÑA.—Hoy día 20, tercer domingo de agosto empezará el ejercicio de los cinco domingos en honor de las llagas del Seráfico Padre, terminando el día 17 de septiembre, conmemoración de la impresión de las Sagradas Llagas en el Monte Alvernia.

Cultos.—Se hará el ejercicio todos los domingos en las misas de 8 y 9, y por la tarde en la función de las 7'30.

Se ruega a todos los terciarios asistan con escapulario-cordón.

Sociedad

PRESENTACION EN SOCIEDAD.—En la brillante fiesta de gala celebrada el día 18 en el Casino, hizo su presentación en sociedad la señorita Pili Hidalgo Cautape, luciendo preciosas galas, que hacían resaltar aún más su natural belleza. Felicitamos con este motivo a la debutante, que fué muy agasajada, como a su padre don Manuel Hidalgo.

VIAJEROS.—Llegó de Oviedo don José Dorrego de Córdova, inspector de la Delegación de Abastecimientos y Transportes de aquella capital.

—Regresaron de un recorrido por Galicia y de un rápido viaje a Portugal el general gobernador militar don Luis Mariñas Gallego y su distinguida esposa doña Matilde Molezún.

—Se encuentra en La Coruña, de cuya emisora de Radio Nacional fué locutora, la señorita Sarita Salgado, que cuenta lo mismo que su hermana Lía, que está también en su compañía, con grandes simpatías y muchas amistades en esta capital.

REGISTRO CIVIL

JUZGADO NUM. 1

Nacimientos: Jesús Ramón García Bermúdez, Clemencia Martínez Pérez, José Luis Elías Arana, Jesús Arras Sánchez.

Defunciones: María López López, 26 años.

CUBIERTAS AMERICANAS
VENTA LIBRE
Legalizadas
Entrega inmediata
PLATINOS, CONDENSADORES, DIAFRAGMAS, BOMBA GASOLINA, GOMAS Y CINTAS PARA FRENOS, importación americana.
Palieres, culatas, bocinas eléctricas, faros, crucetas, bombas de agua.
MIGUEL ORTEGA
Alberto Aguilera, 11. - Madrid

CULTURA NACIONAL

DELEGACION ADMINISTRATIVA DE ENSEÑANZA PRIMARIA DE LA CORUÑA

Relación nominal de vacantes en Escuelas de esta provincia que han de proveerse provisional o interinamente en la sesión que ha de celebrar la Comisión Permanente del Consejo Provincial de Educación Nacional de esta provincia el día 26 del actual mes, en cumplimiento de lo dispuesto en el número 9 de la Orden Ministerial de 25 de mayo del corriente año (B. O. del M.º del 5 de junio).

VACANTES A PROVEER POR MAESTRO

Ameijenda-Cée, unitaria; Baña (a), unitaria núm. 1; Carreira-Riveira, unitaria núm. 1; Casares-Cerdido, unitaria; Castiñeira-Riveira, íd.; Cedeira, S. G.; Corme-Aldea-Puenteceso, unitaria; Coruña (La) "C. Orzán", unitaria (interino); Cruces-Padrón, íd. íd.; Cuadrilla Baja-Ortigueira, unitaria; Escarabote-Boiro, O. M.; Esteiro-Muros O. M., (interino); Ferrol del Caudillo (El), S. G. "Ibáñez Martín" (interino) Gonzar-El Pino, unitaria; Iglesia Calo-Teo, íd.; Lorbé (Dejo) Oleiros, íd.; Moraime-Mugía, íd.; Portosín-Puerto del Son, O. M.; Rianjo, unitaria núm. 2; Riveira, O. M. número 3 (interino); Son Román de Montojo-Cedeira, unitaria; San Saturnino, íd. num. 2; Somozas, íd. (vacante provisional); Son de Afuera, Santiago, íd..

VACANTES A PROVEER POR MAESTRA

Abad-Moeche, mixta (V. P.) (Sustituta); Aballeira-Muros, mixta (interina); Aplazadoiro-Lage, mixta (oposición) (interina); Arabejo - Buján, mixta (interina); Arca Pazo) Monfero, mixta: Bares-Mañón, unitaria (interina); Bermuy-Capela, mixta; Beseño-Touro, unitaria; Bratuas-Puenteceso, mixta núm. 2 (oposición) (interina); Bugallido-Negreira, mixta (interina); Bouturón-Mugía, mixta RURAL (interina); Buján, unitaria (interina); Cabalar-Capela, unitaria; Calvente Pasarelos, Oroso (mixta) V. P.: Camelle, Caramiñas, O. M. (interina); Campolongo - Negreira, mixta RURAL (interina); Cancelo Cobas-Negreira, mixta; Carabal San Miguel Dos Agro-Santiago, unitaria; Cardama - Oroso, mixta (oposición) (interina); Carral casco, párvulos; Castelo Ozón-Mugía, mixta (oposición) (interina); Cebreiro-El Pino, mixta; Cedeira, párvulos (interina); Conde - Somozas, mixta (oposición) (interina); Confurco-Padrón, mixta; Corcoesto-Cabana, mixta; Cornoas Roo-Noya, mixta (oposición) (interina); Coruña (La) "Concepción Arenal" S. Maternal (interina); Cuadrilla Alta-Ortigueira, mixta RURAL (interina); Chacín-Mazricos, mixta; Churio-Irijoa, mixta; Deveso-Puentes, mixta (oposición) (interina); Oevesos-Crdido, mixta; Espereda-Paderne, mixta V. P. (interina); Eume-Capela, mixta; Ezaro de Abajo-Dumbría unitaria (oposición) (interina); Figueroa Piedra - Ortigueira, mixta íd. íd.; Finisterre, unitaria número 2 (interina); Folladela-Mellid, mixta (oposición) (interina); Frojan Jornes-Puenteceso, mixta íd. íd.; Herbón-Padrón, mixta (interina); Iglesia, (L), Mellid, íd. íd.; Javiña (Santa María) Camariñas, unitaria; Ladrido-Ortigueira, unitaria; Laiño-Dodro, íd.; Lamas-Zás, mixta (oposición) (interina); Leiras-Monfero, íd. íd. íd.; Leiro-Miño, unitaria (interina); Leis-Mugía, mixta; Leires-Cée, íd.; Macenda-Boiro, íd. (oposición) (interina); Marrajón-Puentes, mixta; Meanos-Zás, ídem; Meijido (Freires) Ortigueira, mixta (interina): Mercurin-Ordenes, mixta; Moar--Frades, íd. (interina); Monte de la Feria-Toques, mixta RURAL (interina); Nebra-Puerto del Son mixta; Nogueira-Sobrado, mixta (oposición) (interina); Noicela - Carballo, mixta; Olveira - Dumbría, unitaria; Ozon-Mugía, mixta (oposición) (interina); Paderne-Cesures, íd; Pantiñobre-Arzúa, íd.; Parga Gandara-Zás, ídeb (oposición) (interina); Pazos-Rianjo, íd.; Pereiriña-Cée, íd. Pezobre-Santiso, íd.; Pindo-Carnota, ídem (oposición) (interina); Pousada-Touro, íd. (interina); Puentedeume, unitaria núm. 1; Puentes párvulos (interina); Reboreído-Oza de los Ríos, mixta. Rial-Buján, íd. Rivadulla-Santiso, ídem; Riveira unitaria núm. 4 (interina); Riva-La Baña, mixta RURAL (interina); Rivademar Tarás-Outes, mixta; Rivasieira-Puerto del Son, mixta RURAL (interina); Rodeiro-Oza de los Ríos, mixta; Rus-Carballo, mixta (oposición) (interina); Sada, párvulos (interina); San Mamed-Puentes, mixta; San Pedro de Eume-Capela, mixta (interina); San Salvador-Ortigueira, mixta (oposición) (interina); Santiago "San Antonio", unitaria, (interina); aSntiso, unitaria: Silvarredonda-Cabana, mixta (oposición) (interina); Sismundi-Ortigueira, íd. ídem ídem; Souto-Paderne, mixta; Torrematasueiro?Outes, mista (oposición) (interina); Transfontán-Lage, íd. ídem ídem; Trasufre - Mugía, íd. íd. d.; Treos-Vimianzo, mixta; Verdes-Coristanco, mixta RURAL (interina); Vilar-Riveira, mixta (oposición) (interina); Vilariño Cespón-Boiro, mixta; Villarrube-Valdoviño, íd.; Villastoso Senande - Mugía, unitaria (interina); Vimianzo-Santiso, mixta (interina).

NOTAS.—Las Escuelas señaladas como Rurales no serán adjudicadas por estar pendientes de resolución de concurso de méritos. Las que se indica (interina) no serán adjudicadas más que a propietarios desplazados.

La Coruña, 17 de agosto de 1950.
El Delegado, **J. Sieira Bustelo.**

OPOSICIONES AL MAGISTERIO

LUGO, 10.—El Tribunal de oposiciones al Magisterio convoca a las señoras opositoras comprendidas entre los números 211 al 225, ambos inclusive, para el día 21, a las diez y media de la mañana.

CUNARD LINE

SERVICIO EXPRESS DE PASAJEROS PARA NEW YORK, QUEBEC Y MONTREAL, vía LIVERPOOL, SOUTHAMPTON, CHERBURGO Y EL HAVRE, por los "GIGANTES" del Atlántico:

"QUEEN ELIZABETH"	83.673	toneladas
"QUEEN MARY"	81.235	"
"MAURETANIA"	35.677	"
"CARONIA"	34.183	"
"BRITANNIC"	27.666	"

admitiendo pasajeros de clase PRIMERA, CABINA Y TURISTA.

Para informes:

SOBRINOS DE JOSE PASTOR, LTDA.

Agentes generales :—: :—: LA CORUÑA

NACIONAL

Varios prelados figurarán en la magna peregrinación de la Casa Montserratina a Roma

1.933 millones de metros cúbicos de agua tienen embalsados los pantanos españoles

BARCELONA, 19.—Se cumple este año, coincidiendo con el Año Santo, el sexto centenario de la fundación de la hoy iglesia de Montserrat, en Roma, y con este motivo se organiza una magna peregrinación presidida por el Abad Mitrado de Monteserrat, que transportará a la Ciudad Eterna una imagen de la Virgen Morena, la cual, después de ser bendecida por Su Santidad, será entronizada en la iglesia de Monteserrat de Roma, ya que se da el caso en aquel templo de no figurar más imagen de la Virgen de su advocación que la que se halla en la fachada, labrada en el siglo XVI por Francesco da Volterra. La peregrinación saldrá de Barcelona el día 26 de octubre y en ella participarán varios prelados de la casa Monserratina. Después de ser bendecida la imagen, será transportada procesionalmente por las calles de la vieja Roma papal, hasta la iglesia de los españoles, donde será entregada al embajador, don Joaquín Ruiz Jiménez, que, a su vez, la entregará para que sea expuesta al culto en el templo.—(CIFRA)

LOS PANTANOS ESPAÑOLES

MADRID, 18.—Los pantanos españoles han disminuído su capacidad en un dos por ciento durante la última semana. Actualmente tienen embalsados 1.933'4 millones de metros cúbicos de agua, 31 por ciento de su capacidad total a embalse lleno, que es de 6.235 millones. La energía eléctrica disponible, que ha disminuído en igual período en un 3 por ciento, es de 511'9 millones de kilovatios-hora, 25 por ciento de su capacidad de producción, que es de 2.024, 5 millones.—(EFE).

ASAMBLEA DE PADRES DE FAMILIA

BILBAO, 19.—Bajo la presidencia del Marqués de Vivel ha comenzado la Asamblea de las Asociaciones católicas de Padres de Familia del Norte de España. Asisten los presidentes de todas las asociaciones y otros delegados.—(CIFRA).

SALIDA DE 11 NIÑOS POLACOS

BARCELONA, 19.—Ha salido con dirección a la frontera siete niñas y cuatro niños polacos, que se encontraban en España desde hace cinco años, bajo la protección del Gobierno español, en un establecimiento que para estos fines hay establecido en esta ciudad. Fueron despedidos en la estación de Francia por el delegado provincial de Auxilio Social, cónsul de Polonia, un representante del Gobierno civil, profesores y alumnos de las residencias de Barcelona. El mayor de los repatriados cuenta 18 años y el más pequeño 11. Durante los cinco años que permanecieron en nuestra Patria han cursado los estudios o ejercido profesiones según sus aficiones. Van provistos de equipos completos de ropa de invierno y verano. Marchan reclamados por sus familias más próximas.—(CIFRA).

LOS PRINCIPES DE GRAZIOLI EN CARTAGENA

CARTAGENA, 19.—A bordo del yate "Silvia", de bandera inglesa, llegaron los príncipes italianos Pío Duca Grazioli y su esposa Duchenza Grazioli e hijo, procedentes de Nápoles. Visitaron Murcia, para conocer la casa madre de la Orden Justiniana, pues los ilustres viajeros son descendientes del Patriarca de Venecia, San Lorenzo Justiniano.—(CIFRA).

EL CATOLICISMO EN EL JAPON

SEVILLA, 19.—El misionero japonés padre Kakimori, que ha llegado acompañado del también misionero José María Mier-Teran, de familia jerezana y que ejerce sus tareas espirituales en el Japón, ha manifestado que las actuales circunstancias son favorables para la expansión del evangelio de Cristo en Japón, y que los japoneses tienen las mejores disposiciones para ser buenos católicos.—(CIFRA).

ANTIASMATICO
MOYANO
Asma — Enfisema — Bronquitis asmatiformes - Tos seca
Laboratorio Gutiérrez Moyano
Riego de Agua, 48 — La Coruña
C. Sanitaria 1669

Dr. FLOREZ DEL CUETO
MEDICINA GENERAL Y ESPECIAL DE ESTOMAGO, INTESTINOS HIGADO Y SANGRE — RAYOS X
Cantón Pequeño, 22, 1.º—Horas de consulta: de 10 a 12

ANALISIS
CLINICOS. DIAGNOSTICO DE EMBARAZO. ALIMENTOS INDUSTRIALES
RAMON CASARES ALER
San Andrés, 9 1.º. Teléfono 2452

TEXTO INTEGRO DEL CONVENIO ENTRE LA SANTA SEDE Y EL ESTADO ESPAÑOL SOBRE LA JURISDICCION CASTRENSE

Lo que se sabe acerca de la curación del cáncer

por el Dr. CARLOS GIL y GIL

EL MERCADO LIBRE DE DIVISAS

HACIA UN CONVENIO INTERNACIONAL DEL AZUCAR

y las secciones habituales de "Panorama del mundo", "La vida en torno", "Libros de hoy y de mañana", "Qué tiempo hará", por Meteor; "Economía y producción", y "De la anécdota a la historia", en el número de 15 de agosto de

CRITERIO

Revista de problemas contemporáneos

A la venta en quioscos y puestos de periódicos

Suscripciones en Alfonso XI, 4, Madrid, y en la administración de este diario

PUENTE DE MALILLO
Construído con cemento
Portland de Lemona

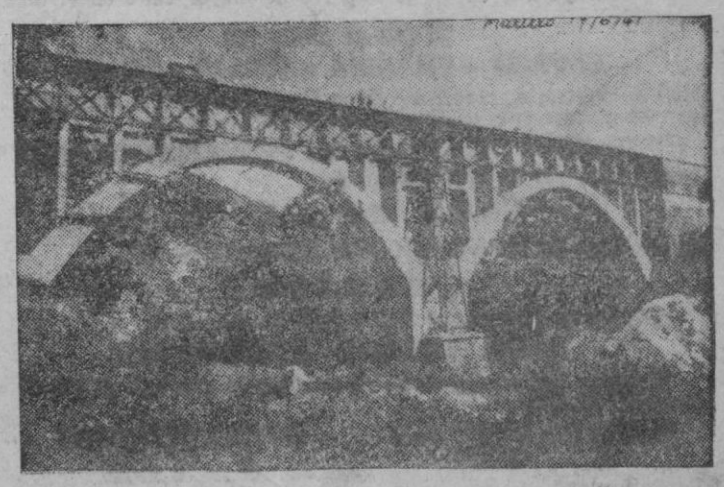

Vendedor exclusivo:
PARDO PARADA S. L.
Artículos de saneamiento y materiales de construcción
Ferretería y Droguería
Plaza de Pontevedra, 8. Teléfono 4426

LOS COMUNISTAS BELGAS ANUNCIAN QUE VENGARAN LA MUERTE DE SU JEFE

Se sospecha que lo hayan asesinado sus propios partidarios

BRUSELAS (Urgente), 19.—Los comunistas belgas han anunciado que vengarán el asesinato de su jefe Julien Lahaut. "Pueden usteder decir al mundo que otro hombre pagará con su vida este cobarde crimen", ha dicho a la prensa un portavoz del partido.

En la sede del parido comunista se afirma que la última palabra que pronunció Lahaut, cuando fallecía en brazos de su esposa, fué la de "vengadme".—(EFE).

¿LO MATARON SUS PARTIDARIOS?

BRUSELAS, 19.—El teniente de la policía Jean Coley, después de investigar las causas de la muerte del jefe del parido comunista belga, ha dicho que evidentemente el móvil del crimen han sido rencillas políticas y que por esa línea hay que buscar a los asesinos.

Dijo que éstos iban enmascarados y que usaron un coche "Citroen" francés, con las luces apagadas y mataron a Lahaut con una ametralladora "Sten".

Coley es de la opinión que puede haber sido asesinado por los propios comunistas en una escisión interna del partido. Su teoría se apoya en que los comunistas anunciaron que había muerto a consecuencia de disparos de ametralladora antes de que la policía estuviese segura de que las balas eran de un arma automática. Esta información —agregó— no pudieron haberla obtenido de la esposa de Lahaut, puesto que fué llevada a presencia de las autoridades para que declarase, inmediatamente después de suceso. También —dice Coley— ha podido ser víctima de monárquicos irritados por la acción comunista en la oleada de violencias con motivo de la abdicación del Rey Leopoldo y, finalmente, no descartó que pudiera haber sido víctima de los extremistas flamencos, partidarios del Rey Leopoldo en una campaña de represalias por la forzada abdicación del Rey.—(EFE).

ABANDONAN EL TRABAJO

BRUSELAS, 19.—Al mismo tiempo que los comunistas belgas prometen vengar el asesinato de su presidente Julien Lahaut con la muerte de otros hombres, miles de obreros salen de minas y fábricas para protestar contra aquella muerte.—(EFE).

HUELGA DE PROTESTA

BRUSELAS, 19.—Cien mil obreros están en huelga en señal de protesta por la muerte del jefe comunista Julien Lahaut. La confederación general del trabajo, dirigida por los socialistas ha decretado por este motivo la huelga general en la zona de Lieja.—(EFE)

CONDENACION DEL CRIMEN

BRUSELAS, 19.—El primer ministro belga, Joserv Pholien, que es personalmente ardiente monárquico, ha condenado el crimen cometido ocntra el jefe del partido comunista belga.

Las autoridades han detenido a dos personas relacionadas, por sospechas, con el asesinato. Por falta de pruebas han sido puestas en libertad.—(EFE).

LA VICTIMA PROPICIATORIA

BRUSELAS, 19.—Los comunistas han señalado para asesinarle, a un "desconocido partidario del rey Leopoldo para vengar la muerte de Julien Lahaut.

Aun no se saben los motivos ni quiénes son los autores del mismo.—EFE.

LA COSTILLA DEL ADAN NORTEAMERICANO

El periodista norteamericano Leland Stove ha publicado la siguiente requisitoria contra las mujeres de su país, expuesta en siete concretas acusaciones. que son:

1.ª *Estáis demasiado mimadas y sois demasiado egoístas.*
2.ª *Sois demasiado agresivas.*
3.ª *Nunca estáis contentas.*
4.ª *No sois bastante femeninas y no os interesáis lo bastante por los hombres.*
5.ª *Sois muy gastadoras.*
6.ª *Os agitáis demasiado.*
7.ª *Sois demasiado materialistas y os falta personalidad.*

Parece que estas acusaciones, harto graves, no han levantado la tempestad que podría presumirse. En el fondo se han reconocido como ciertas, y la réplica ha seguido, poco más o menos, los pasos de las famosas redondillas clásicas de sor Juana Inés de la Cruz. Perdéis el tiempo los hombres que acusáis "a la mujer sin razón, sin ver que sois la ocasión de lo mismo que culpáis". Una mujer, Mrs. Ramona Barth, ha contestado a Leland Stove: "La culpa es de los hombres si nosotras somos así, y desgraciadas encima". La señora ha explicado su afirmación detalladamente: "El propósito del marido norteamericano, bien intencionado, pero mal inspirado, es darle a su mujercita todo lo que ella desea Está pronto a empeñar su alma en el Monte de Piedad o a coger una úlcera de estómago con tal de cubrirla a ella de visón y de orquideas. ¿Con qué derecho se queja después de que esté mimada y sea egoísta?"

El problema se concreta en pequeños detalles: ¿debe el marido llevarle a la mujer el desayuno a la cama? ¿No es mejor que le traiga la mujer al marido las zapatillas cuando vuelva de trabajar? Hay consejeros prudentes que dicen: no compre usted máquinas de lavar y planchar, ni aspiradores, ni cocinas eléctricas; deje usted que su mujer trabaje en el hogar. que es lo sano. En resumen, la cuestión parece consistir en que los maridos norteamericanos se caen de puro buenos. Y eso no acaba de satisfacerles a las mujeres. "La mayor parte de las que vienen a mi consulta —dice el doctor Harvey— acaban por reconocer que sufren por tener un marido demasiado dócil. Están cansadas y exasperadas de verlos temblorosos en cuanto ellas fruncen el ceño y de verlos serviles ante sus menores caprichos. Doctor, me dicen, creía haberme casado con un hombre y me he casado con un ratón.

Ahora, aunque no nos va mucho en ello, terciamos nosotros para inquirir: ¿cuántos hijos tienen esas exasperadas damitas del visón y las orquídeas y esos caballeros dóciles y serviciales? ¿Cómo entienden los fines del matrimonio? Los problemas planteados menguan de un parto en otro, y cuando van cinco o seis han desaparecido. No hemos visto esa solución del problema apuntada por nadie de los que han intervenido en la discusión.

(De "Criterio").

PEQUEÑECES DOMESTICAS

Con cartilla 20 duros
Sin " 12 "

¿No recuerda el lector, si ya va para viejo, el dúo de "La Gran Vía"? "Pobre chica, la que tiene que servir"

Aunque las cosas han variado un poco, a favor de ellas,

En Madrid, que sigue siendo la Corte de los milagros, la Policía ha detenido a veintiuna domésticas amigas de lo ajeno, y la Jefatura Superior llama la atención de las señoras a fin de que, en lo posible, no tomen chicas a su servicio como no sea con cartilla de racionamiento.

A mí esto de la cartilla (los hombres no sabemos de esas cosas) me ha dejado en una pieza. Primero, porque yo tenía serias dudas de que la cartilla de racionamiento fuera un documento de identidad formal; segundo, porque, aun siéndolo, no sé qué pueda acreditar una cartilla de esta clase en orden a la conducta moral de su tenedora.

Pero, en fin, doctores...

El otro día me he convencido de que la cartilla tiene su importancia, al menos crematística, empleando una expresión de tipo económico, porque que la economía está en boga.

Una respeable dama estaba, delante de mí, (ajustando" (¿no se dice así?) a una futura doméstica.

Sus preguntas eran las de rúbrica:

—¿De dónde es usted?

—...

—¿Sabe de cocina?

—Sí; siempre que la señorita me mande a la plaza, "como corresponde". (!!)

—¿Tiene novio?

—Parece que se va a decidir.

—¿Tiene informes?

—Sí; de los señores de Rodríguez. ¡Será mejor que no los pida! Se comía mal.

—¿Y de sueldo?

—Según...

—¿...?

—Depende, le digo. Con cartilla, una cosa, y sin ella, otra.

—¿...?

—Mire; quedándome yo con la cartilla, son 12 duros; entregándola, 20.

¡Ocho duros de diferencia al mes!

Me he puesto a hacer mis cálculos. Cuatro o cinco domingos, cada uno. Un cuarto de litro de aceite, cien gramos de azúcar, cien de alubias y un bote de leche.

¡Maravillosa cartilla!

Nada, no me sale la cuenta.

Galicia tiene ya su Compañía de Seguros. Confiad vuestras pólizas a

"GALICIA S. A."

y contribuiréis a la prosperidad de la región.
Autorizado Dirección General de Seguros, 27/1/45.

CAPITALISTAS EMPRESAS CONSTRUCTORAS

Vendo importantísimo negocio en marcha, único en un contorno de 200 kilómetros alrededor, toda la producción y más vendida, precio 7.000.000 de pesetas. También lo arriendo. Informes: Sr. Martínez. Nueva de la Estación, 51. VALLADOLID.

ARMADORES

Cubrir vuestras mercancías con encerados de lona marca **"REXIN"**
FABRICA DE TOLDOS Y CONFECCIONES
"REXIN"
Pardo Bazán, 4. - Teléfono 4222

AGUA DE SOLARES

LA MEJOR AGUA DE MESA
Oficina central: Reina, 37. MADRID

Norteamérica restringe las exportaciones a Rusia y sus satélites

PHDGINGTON, 19.—El gobierno norteamericano ha hecho aún más estrictas sus restricciones sobre la exportación de materiales estratégicos con destino a Rusia y a sus satélites europeos y asiáticos. Desde hace algún tiempo las exportaciones a esos países han estado restringiéndose. El Departamento de comercio ha anunciado que da ahora en adelante se requerirá una licencia de exportación con detalles casi "microscópicos" en relación con los embarques de materiales. (EFE).

ADVERTENCIA A LAS INDUSTRIAS ALEMANAS

FRANCFORT, 19.—El alto comisario de los Estados Unidos en Alemania occidental, John J. Mc Cloy, ha declarado que procederá contra los industriales alemanes que infringen los reglamentos de seguridad impuestos por las potencias de ocupación aliadas al enviar equipos industriales a los satélites de la U. R. S. S. desde la Alemania occidental.

Los altos jefes aliados dicen que los funcionarios alemanes del oeste por negligencia o por propia voluntad, permiten que los productos prohibidos se deslicen por la frontera de Alemania occidental hacia el Este y que las licencias de exportación se dan para los materiales llamados estratégicos. A pesar de las prohibiciones aliadas muchas de estas licencias se obtienen de forma fraudulenta. Según un cálculo aliado han pasado de contrabando a la zona soviética cantidades de acero por valor de tres millones de dólares en los seis últimos meses a pesar de embargo aliado, levantado la semana pasada.

"La actitud de los industriales alemanes, así como la de todos los grupos tiene que ser cooperadora", dice Mc Cloy.—(EFE).

LAS FIESTAS

PROGRAMA PARA HOY

A las once de la mañana, salida de la Comparsa de los Gigantes y Cabezudos que recorrerán las calles de la Plaza María Pita, Franja, Barrera, San Andrés, Plaza de Pontevedra, Rubine, Pondal, Alfredo Vicenti, Plaza del Maestro Mateo, Fernando Macías, Finisterre, Santiago de la Iglesia, Historiador Vedía, Ciudad de Lugo, Finisterre, Médico Rodríguez, Betanzos, Rosalía de Castro, Compostela, Cantones, Real, Riego de Agua, Plaza de María Pita.

De 12 a 2 de la tarde, gran concierto por la Banda Municipal en la Playa de Riazor.

A las 5 de la tarde, campeonatos regionales de natación en La Solana.

POLICIA ARMADA Y TRAFICO

250 plazas. Instancias hasta 10 noviembre. Exámenes en Coruña. Preparación completa:
ACADEMIA SUEVOS, — Ballén, 4

A los ingleses no les parece bien que argentinos y uruguayos los dejaran sin carne

LONDRES, 19.—Los círculos argentinos de esta capital muestran indignación ante las críticas de la prensa británica a la actitud de la Argentina en sus relaciones financieras y económicas con el Reino Unido. Los artículos publicados por periódicos por lo demás muy serios no favorecen la tradicional amistad de las dos naciones, se dice en diversos círculos. Los comentaristas argentinos se refieren muy particularmente a un artículo de "The Economist" titulado "La Argentina juega la carta de la inflación", en que se afirma que la Argentina espera que una nueva inflación mundial "le saque las castañas del fuego" en el terreno económico. También se dice que el resurgir del "chauvinismo" argentino se evidencia por el reciente decreto del gobierno de Buenos Aires que autoriza la publicación de estadísticas comerciales "ahora que ha sido ganada la lucha económica". "Ese optimismo —añade "The Economist"— ha inducido al Uruguay a seguir la iniciativa Argentina de suspender los envíos de carne a Inglaterra hasta tanto se resuelva la disputa sobre los precios.—(EFE).

TELEFONOS DE EL IDEAL GALLEGO
Redacción: 1177 y 1584
Administración: 1542

A MADRID
en autopullman de lujo
Excursión especial el JUEVES, día 31
Salida de La Coruña a las 7 de la mañana para llegar alrededor de las nueve de la noche. Desayuno y almuerzo incluídos. Plazas limitadas. Quedan algunas plazas para el retorno de las excursiones de Coruña a Madrid de los días 19 y 26 de Agosto y 2 de Septiembre.
VIAJES IBERIA, S. A.
REAL, 30. :-: Teléf. 2073. :-: LA CORUÑA
Pasajes marítimos y en avión para toda América y Europa.
Entrega inmediata y pago en pesetas

¡¡SEÑORA.....!!
Desde ahora puede Vd. adquirir una lejía de calidad y a un precio económico.
Lejía "LA PATRONA"
tan famosa en otras capitales, ya se vende en La Coruña en los buenos ultramarinos y Establecimientos del Ramo.
Lejía "LA PATRONA"
La Mejor y ¡LA MAS BARATA!
Para pedidos sírvanse avisar al Teléfono 3025
Fabricada por Electroquímica del Noroeste, S. L.

Ingenieros Industriales
Academia Colegiada
HERNANDEZ DEL CASTILLO
Teléfono 22 56 58
Bolsa, 12. MADRID

CLINICA QUIRURGICA del Dr. RAMALLAL
SANATORIO de Cirugía General
ARZOBISPO LAGO, 9 -. Teléfono 1255
RAYOS X, ONDA CORTA
ELECTROTERAPIA
MECANOTERAPIA
Y EL MATERIAL PRECISO PARA EL TRATAMIENTO MAS PERFECTO Y MODERNO DE TODA CLASE DE FRACTURAS Y ENFERMEDADES DE LOS HUESOS, ETC

Para aquellos señores que gustan de viajar "bien"

Que quieren una garantía absoluta de efectuar un viaje cómodo y agradable.
Que desean conocer lo más bonito de Europa, y
VISITAR ROMA EN AÑO SANTO
les ofrecemos nuestro
EUROTOUR
que constituye hoy en día la novedad de mayor éxito en el turismo europeo.
35 días de placer por
ESPAÑA - FRANCIA - ITALIA - SUIZA
6.500 kilómetros de recorridos en nuestros confortables Autopullmans por los parajes más pintorescos de la vieja Europa.
HOTELES Y SERVICIOS DE PRIMERISIMO ORDEN
coordinados por la Organización de
VIAJES MELIA, S. A.
son la base fundamental del éxito extraordinario del
EUROTOUR
Salidas de Madrid los días 1 y 15 de cada mes.
¡¡DOS SALIDAS MENSUALES!!
Además, nos complacemos en anunciarles nuestras próximas excursiones generales

Septiembre, 1.º Eurotour	Octubre, 1.º Eurotour
" 1.º Roma	" 1.º Roma
" 4 París	" 6 París
" 15 Eurotour	" 15 Eurotour

VIAJES MELIA, S. A.
Cantón Grande 2 Teléfono 4432 LA CORUÑA

PARA VOSOTRAS

TRAJES DE PLAYA DE AYER Y DE HOY

Por BLANCA DE LEBARIO

Veraneo en las playas, en nuestros días encontramos lo más natural del mundo, pero no hay que olvidar que esta costumbre tan generalizada de hace algunos años, antes pocas personas podían permitirse ese lujo. Si ciertas clases, privilegiadas de la sociedad, no han dejado nunca de frecuentar las estaciones balnearias muchas de mediana o escasa fortuna, sólo, después de la aparición del ferrocarril, han logrado realizar con facilidad los viajes y conocer por ese medio, las delicias de los climas marítimos y los puertos de mar, tan alabados.

En 1895, por 25 ó 30 pesetas, a lo menos, según lo tengo entendido, iba en primera clase de Madrid a San Sebastián, o a Santander, y aun parecía ser demasiado caro; ¡ah! Pero decían nuestros antepasados, al que en nuestra época, por recorrer toda más que unas docenas de kilómetros, tenemos que pagar cientos de pesetas!

Los primeros trajes de baño, que conocimos hace unos cincuenta años, cuando los observamos en las revistas de moda de entonces nos dan gana de reir; confeccionábanse con tejidos gruesos lana de jerga y por regular eran casi todos de color oscuro. Se componía de una especie de túnica, adornada de un cuello marinero y unos larguísimos pantalones que descendían hasta la media pantorrilla. En la cabeza se llevaba un gorro de "caoutchou" fruncido, muy antiestético, parecido a una cofia de dormir y como las orejas no se veían por ninguna parte, el óvalo de la cara presentaba un aspecto muy extraño.

Vestidas de esta manera, las bañistas, protegidas por un inmenso toallón de felpa de algodón, que no lo retiraban jamás hasta llegar a la orilla, se adelantaban hacia donde venían las olas y después de un corto chapuzón, azaradas y antes de que nadie pudiera darse cuenta de su salida del baño, se dirigían precipitadamente a encerrarse en la cabina.

La indumentaria de playa y las costumbres de 1950, harían temblar de horror a las damas de primeros de este siglo, que más escrupulosas que las de ahora consideraban como una falta de pudor, aun dejar al descubierto la mitad de la rodilla. Afortunadamente, los modelos actuales, aparte de contados "sharts" y escandalosos "slips" que tienen algunas la osadía de copiarlos, son bastante más honestos que el anterior verano.

Muy en boga, en estos últimos años, el maillot de dos piezas, lo está ahora mucho menos a la moda.

Los coloridos fuertes son los favoritos, así como los abrigos de playa anaranjados que van muy bien a la tez morena; para las rubias nada mejor que el verde suave o todavía mejor el azul pálido. Los trajes de playa se han convertido en verdaderos conjuntos de calle; de tela de lino, de seda, de jersey, o en algodón, o de Vichy, se cortan al bies o acampanados; unas veces se abotonan en un costado, otras en el delantero o bien la falta adquiere "godets" o tiene un vuelo inmenso montado sobre frunces.

¿Y las mangas? ¿Cómo vamos a tratar de ellas si no se ven por ninguna parte?; aunque a veces un gracioso volante alrededor de los hombros da la impresión de reemplazarlas.

Los géneros de punto tan agradables y flexibles, el persey en particular, por su calidad tan elástica y suave, es ideal y se emplea más que nunca y en muy opuestas ocasiones, en cambio, el lasex y el raso quedan supeditados a los caprichos del maillot, prenda exclusiva para el baño.

El pantalón de playa renuncia a su largura, y se ha acortado hasta la rodilla; es amplio por arriba, pero de puño estrecho y ceñido; las blusas que le acompañan, son de estilo camisero; azul-fuerte, blanco y rojo, son tonos que resisten a los rayos solares.

Durante las vacaciones estivales, dejad a un lado la coquetería ciudadana; en el campo y en la playa sólo se necesitan prendas sencillas, alegres y claras; gozad de la naturaleza, pero no adoptéis grandes escotes, que ofenden al pudor y escandalizan. Y si en la composición de vuestro traje de baño, os pareciera bien llevar un "short", usadlo sobre una falda, que es mucho más discreto y sobre todo más recatado.

Hay enormes capelinas de cretona a tono con los vestidos, provistas, en el fondo, de un bolsillo muy disimulado y con suficiente cabida para meter en él una caja de polvos y la barra de los labios.

Para los bailes y fiestas, los trajes de noche, vaporosos y ligeros, de organdí y muselina, alternan con los tafetanes, modelos llenos de gracia romántica, sin igual para las bellas noches de vacaciones en las ciudades balnearias.

En fin, no olvidemos que las sandalias son el complemento de los trajes de playa, y que la novedad de la estación es el calzado con suela de búfalo, hecho con cintas entrelazadas, que no por sencillo deja de ser distinguido.

Y para mejor aprovechar los días de libertad, en la playa y en el campo, pedid al cielo que sea clemente y que la lluvia y las tormentas no os malogren las vacaciones; evitad los baños de sol muy prolongados, no abusar demasiado de los ejercicios físicos y vuestro veraneo será feliz y completo y guardaréis de él un agradable recuerdo.

SEGUROS

Compañía Enterramiento interesa Subdirección en esta Capital. Dirigirse con referencias al núm. 1030. Publicidad CAEBA. Virues, 4. Valen-

D. A Rodriguez Darriba

Diplomado en la Escuela de Medicina Tropical de Liverpool. Diplomado del Instituto de Enfermedades tropicales de Hamburgo

ENFERMEDADES DE LOS PAISES CALIDOS Y DE LA SANGRE

Laboratorio - Rayos X

HERADIO — Teléfono 70

Las Erupciones Cutáneas. Modo de combatirlas

Las dolorosas erupciones eczemáticas se combaten eficazmente gracias a la Fórmula D.D.D. Bajo su rápida acción las costras se desprenden, la supuración se modifica y aparece una piel completamente regenerada. La Fórmula D.D.D. combate el eczema, granos, sarna y demás enfermedades de la piel y cuero cabelludo. C. S. 10.842

FÓRMULA D.D.D.

Líquido volátil

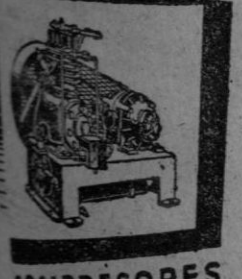

COMPRESORES FRIGORIFICOS CAMARAS FABRICAS DE HIELO CONSERVADORAS

S.I.C.E.

MARQUES DE LA ENSENADA, 14 - TEL. 24 65 64 - MADRID

Material frigorífico

S. I. C. E.

Sucursal: Comerciales Omega

Marina, Castro, 1 y 3. La Coruña

SUCESOS

TRES HERIDOS AL CHOCAR UN AUTOMOVIL CONTRA UN ARBOL EN OLEIROS

Desde La Graña (El Ferrol venían para La Coruña en automóvil, el industrial de aquella localidad don Gumersindo Paz Abilleira, de 60 años, con su hijo Carlos Paz Constenla, de 23 años, que era quien conducía el vehículo, y el encargado de la industria del señor Paz, Angel López Bedoya, y al llegar a Oleiros, entrando en una curva que allí existe, y por efecto de haberle faltado la dirección, el automóvil se estrelló contra un árbol.

Los tres ocupantes del automóvil, que resultaron heridos, fueron traídos a La Coruña e ingresaron en un Sanatorio particular, donde se les hizo la cura de urgencia. El señor Paz Abilleira, que es el que sufre heridas de mayor consideración, quedó ocupando una cama en el mencionado Sanatorio, centro en el que estuvo ayer por la tarde el Juzgado de instrucción de guardia para tomar declaración al herido.

El coche resultó con desperfectos de bastante importancia.

DETENCION DEL AUTOR DE UN ROBO

Tras meticulosas investigaciones, la Policía detuvo al supuesto autor de un robo de dinero cometido en una librería de la calle Real en los últimos días del pasado mes de julio. Se llama Francisco González López, de 23 años, y con domicilio en Pedra Furada, 51. Conocedor de la casa, dejó abierta una puerta que comunica con un callejón, y por ella entró durante la noche. Ya en la librería se apoderó de una caja fuerte que llevó al monte de Santa Margarita, y allí la abrió a fuerza de golpes con una piedra. Al saltar la cerradura, saltó la sorpresa: 2.275 pesetas y unos papeles. Los papeles no le interesaron, pero sí el dinero, que, según dijo, invirtió en adquirir ropas, comestibles y otras cosillas. La caja, destrozada, fué recuperada por la Policía en el mencionado Parque de Santa Margarita. El aprovechado sujeto fué puesto a la disposición de la autoridad judicial correspondiente.

HERIDO EN ACCIDENTE DE TRABAJO

En la Casa de Socorro del Hospital fué asistido de contusiones en la tibia derecha, que se produjo en accidente de trabajo, Serafín García Fernández, de 35 años, vecino de la calle de Atocha Alta, 110.

TRES AHOGADOS

TORTOSA, 19.—En las playas de Villa de Mar, en la desembocadura del Ebro, han perecido ahogados tres jóvenes señoritas, cuyos nombres se desconocen por no haber sido identificados —(CIFRA).

ACCIDENTE MORTAL DE "MOTO"

ALMERIA, 19.—Cuando regresaba a Berja, donde ejerce el cargo de practicante, don Antonio Ibarra Cetillo, de 52 años, después de pasar unos días en esta ciudad, tuvo la desgracia de que las gomas de la rueda posterior de la moto reventasen. El conductor salió violentamente despedido, y quedó muerto en el acto en la carretera, a consecuencia de la fractura del cráneo. Su hijo José María, de 17 años, que le acompañaba, sufrió leves contusiones en diversas partes del cuerpo.—(CIFRA).

UN MUERTO Y TREINTA Y SIETE HERIDOS EN ACCIDENTE DE AUTOMOVIL

LEON, 19.—Un muerto y 37 heridos han resultado en un accidente de automóvil ocurrido en el kilómetro 24 de la carretera de Ponferrada a la Espina. Un camión de la matrícula de Salamanca, que se dirigía de Toreno del Sil a las minas que una empresa tiene en Alinos, se cruzó con otro, y para evitar chocar con él hizo una forzada maniobr, en la que se rompió la ballesta del lado izquierdo, y fué a chocar contra una roca.

El muerto se llamaba Antolín Martínez, de 38 años de edad, vecino de Rodanillo.

De los heridos, son de carácter grave Esteban José Monje, de 20 años; Liberto Gómez Orillo, de 16; Servando Rodríguez Martínez, de 22; Jesús López, de 21; David González San Román, de 36, y Leandro Sánchez Marín, de 42. Los otros tienen heridas leves. —(CIFRA).

UN TREN ARROLLO A UN HOMBRE QUE SE HALLABA TENDIDO SOBRE LA VIA, ATADO DE PIES Y MANOS

SANTANDER, 19.—El tren de Ontaneda, cerca de la estación de Astillero, arrolló a un hombre que se hallaba tendido sobre la vía. Estaba amordazado con un pañuelo y tenía las manos y pies amarrados con cuerdas. No ha sido identificado. Parece ser que tenía una herida en la cabeza. La Policía trabaja para esclarecer el suceso. —(CIFRA).

MUJERES AGRESIVAS

BARCELONA, 19.—En la barriada de Estadella penetraron varias mujeres en una finca, a robar tomates. El dueño del huerto las amenazó con una escopeta, y las mujeres se abalanzaron contra él. Le rompieron el arma, le propinaron una paliza, y huyeron después, llevándose los tomates.

En el Hospital fué asistido de diversas lesiones en todo el cuerpo.—(CIFRA).

DESDE LAS PRIMERAS HORAS DE LA MAÑANA PUEDE ADQUIRIR EL IDEAL GALLEGO DICOS DE EL FERROL DEL CAUDILLO

LEA Y ANUNCIESE EN EL IDEAL GALLEGO

Deportes

IX VUELTA CICLISTA A ESPAÑA
GRAN PREMIO "IBERIA RADIO"

EMILIO RODRIGUEZ se clasificó primero en Gijón

Logró media rueda de ventaja sobre el belga Braeckeveld
Retirada por entermedad de Julián Aguirrezabal

LEON, 19.—A las nueve de la mañana, los corredores ciclistas de la Vuelta a España tomaron la salida para cubrir la etapa León - Gijón. No formó en la salida Julián Aguirrezábal, que se ha retirado por encontrarse enfermo. Un público muy numeroso aplaudió a los ciclistas al iniciar la carrera.—(ALFIL).

VENCIO E. RODRIGUEZ

GIJON, 19.—Emilio Rodríguez ha sido el vencedor de la tercera etapa, León-Gijón, de la IX Vuelta Ciclista a España, de 148 kilómetros.

A la una y media de la tarde llegaron los corredores para dar dos vueltas al circuito del Muro. La primera vez pasaron ante la tribuna 18 corredores en pelotón, pero en las dos vueltas del circuito se retrasaron cuatro de ellos, y así el sprint final se disputó entre catorce hombres. Venció por una rueda Emilio Rodríguez, en 4 horas, 43 minutos y 28 segundos, seguido del belga Omer Bracekeveldt, y en el mismo tiempo hasta 14 corredores.—(ALFIL).

FUERTE "TREN" EN LA PRIMERA MITAD DE LA ETAPA

GIJON, 19.—La etapa de hoy se caracterizó por el tren vivo de la primera mitad. Hubo una escapada de Parra y Pascual. Fueron por ellos Emilio Rodríguez y el belga Evans. El tren fué duro, alternándose los corredores en la persecución. Poco antes de Pajares se produce una racha de pinchazos que afectaron a Bernardo Ruiz, Serra y otros corredores, todos en un espacio de 500 metros, y a causa de la gravilla que había en la carretera. Los ases, al pinchar Ruiz y Serra, apresuraron la marcha. Al llegar a Mieres se había formado un pelotón que dirigía el belga Braeckeveldt y que integraban doce corredorres. Por Oviedo pasaron los corredores a las doce y media, capitaneados por el citado belga. El segundo pelotón forzó la marcha, alcanzando al primero. A la una y media llegaron los ciclistas a Gijón para dar dos vueltas al circuito del Muro. Mesa que iba en cabeza, se retrasó inexplicablemente. Emilio Rodríguez inició el sprint desde lejos y seguido de cerca por Braeckeveldt. El español logró media rueda de ventaja en la meta.

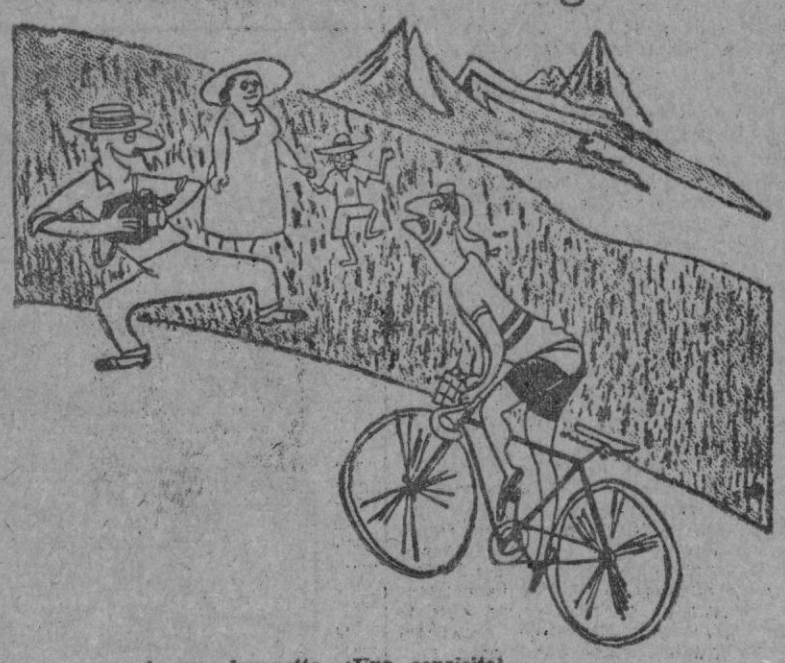

--A ver, jovencito. ¡Una sonrisita!

El promedio de la etapa fué de 32'67 kilómetros. En la meta se encontraban las autoridades.—(ALFIL).

CLASIFICACION DE LA ETAPA LEON - GIJON

GIJON, 19.—Clasificación de la tercera etapa, León-Gijón (148 kilómetros).

1, Emilio Rodríguez, en 4 horas, 43 minutos, 22 segundos. En el mismo tiempo se clasificaron a continuación Braechkeveld, Welkera, García, Sánchez Huergo, Drei, Ridolfi, Fernández, Vancer Bobre, Mancisidor, Blanco, Manuel Rodríguez y Pergrina, 14, Capó, en 4-43-33; 15, Gelabert, mismo tiempo, y 16, Loroño, 4-43-45.—(ALFIL)

EMILIO RODRIGUEZ

BRAECKEVELD, PRIMERO EN LA GENERAL

GIJON, 19.—Clasificación general de la Vuelta Ciclista a España, después de la etapa de hoy, León a Gijón:

1, Braeckeveld, 15-31-29; 2, Emilio Rodríguez, mismo tiempo; 3, Loroño, 15-32-1; 4, Drei, 15-32-29; 5, Ridolfi, 15-38-29; 6, Manuel Rodríguez, mismo tiempo; 7, Capó; 8, Mesa; 9, Expósito; 10, Bernardo Ruiz; 11, Serra; 12, Gelabert; 13, García; 14, Huergo; 15, Walkeres; 16, Mancisidor; 17, Van Dep Bobre; 18, Senén Blanco; 19, Evens; 20, Fernández, y 21, Peregrina.—(ALFIL).

TENIS

Alonso continúo imbatido

Gabriel Alonso, es el jugador de segunda categoría que viene actuando con más acierto esta temporada. Ayer se enfrentó a Eduardo Guimaraens, uno de sus mayores enemigos, al que consiguió vencer después de un partido disputadísimo, por 4-6, 6-3 y 6-4. Con esta victoria, Alonso se sitúa en cabeza de la clasificación, con muchísimas probabilidades para continuar en el primer puesto, ya que solamente le faltan por jugar dos partidos y le bastaría con ganar uno de ellos. Eduardo Guimáraens, con esta segunda derrota, perdió todas las esperanzas de alcanzar el título.

En los otros partidos disputados ayer, Castillo venció a Sánchez Torrado, por 6-2 y 6-3, y éste a Javier Guimaraens, por 6-1, 4-6 y 6-2.

G.

PARTIDOS PARA HOY

A las cuatro y media.— José Luis Molina-Suárez Molezún.

A las cinco y media.—Joaquín Guimaraens-Suárez Molezún.

A las seis y media.—Eduardo Guimaraens-Víctor Solórzano.

* * *

VIGO, 19.—Con mucha animación, continuaron en la pista del Club de Campo los partidos del Concurso Internacional de Tenis, en partidos de dobles, se registraron los siguientes resultados:

Vilatobá y Caas vencen a Platas y Tapias, por 6-1 y 6-1.

Kendall y País vencen a Wallin y Arche, por 6-1 y 6-2.

Ferrer y Martínez vencen a Chamochín y Suárez, por 6-0 y 6-1.

Roquete y Carnero vencen a Pernas y Colmeiro, por 6-1 y 6-0.

Vilatobá y Casas vencen a Quendal y País, por 6-2, 6-1 y 6-3.

Roquette y Carnero, vencen a Ferrer y Martínez, por 7-5, 9-7 y 7-5.

VELA

El "María" y el "Coitadiño" ganadores de la Copa Domecq, en las series "snipes" y "anduriñas"

Los señores García Tizón y Mitchell con la valiosa Copa Domecq

Con brisa ligera del Noroeste, se celebró la regata "Domecq" siendo señalada la salida para los balandros de la serie "Snipe" a las 17'15 y terminando el recorrido el primer barco clasificado a las 19'19, con el siguiente resultado:

Primero.—"María", patrón don Arcadio García-Tizón. Premios: Trofeo "Domecq" y estuche Carlos I. El Trofeo Domecq para obtenerlo en propiedad hay que ganarlo dos años seguidos o tres alternos.

Segundo.—"Coruña", patrón don Pío García-Tizón. Premio: Estuche Carlos I.

Tercero.—"Pantalleiro".
Cuarto.—"Kanana III".
Quinto.—"Avispita".
Sexto.—"Markab".

A las 17'30 se dió la salida a los balandros de la serie "Anduriña" para la regata "Domecq", llegando a la meta el primer barco clasificado a las 20'9, y siendo el resultado el siguiente:

Primero.— "Coitadiño", patrón don José María Prieto-Puga. Premio: Copa "Domecq".

Segundo.—"Cuca", patrón don Alfonso González Pou. Premio: Estuche Carlos I y Crema.

Tercero.—"A Velliña".
Cuarto.—"Lóstrego".
Quinto.—"Bebeolas".
Sexto.—"María Teresa".

LAS REGATAS DE HOY

Hoy domingo a las cinco de la tarde, se celebrará la Regata "Autoridades" para "Snipes" y "Anduriñas". Se dará la salida a los "Snipes" y diez minutos después a los "Anduriñas".

Se disputarán los siguientes premios:

Director General del Turismo.

Presidente de la Excma. Diputación Provincial.

Presidente de la Junta de Obras del Puerto.

Presidente del Real Club Náutico.

SE APLAZA EL CAMPEONATO LOCAL DE BATELES

Por celebrar el Real Club Náutico una regata de balandros el próximo lunes, y al objeto de no suspender la misma, queda aplazado el Campeonato local de bateles que se había fijado para dicho día, y que se verificará el miércoles día 23, a la misma hora de la tarde.

Real Club Deportivo

Se pone nuevamente en conocimiento de los señores socios que para la entrada a los partidos de la próxima temporada, será necesaria la presentación del carnet renovado acompañado del recibo del mes corriente, rogándoles por tanto que los que no lo hayan hecho se personen con una fotografía en las oficinas de este Real Club, advirtiendo que el personal del campo, cumpliendo órdenes terminantes de la Directiva, no permitirá la entrada sin el cumplimiento de dicho requisito. Asimismo se pone en conocimiento del público en general que la admisión de socios queda cerrada el 1.º de Septiembre.

La Coruña, 19 de Agosto de 1944.

EL SECRETARIO GENERAL

En Madrid se vende El Ideal Gallego

En el Kiosco de la Avenida José Antonio frente al número 6

LALIN

GRANDES TIRADAS DE PICHON
Días 26, 27 y 28
15.000 pesetas

Todos los premios, con copa de plata de ley. Pichones zuritos.

REPRESENTANTE

Conocedor gremios alimentación. Aceptaría representación firma seria. ELIAS MELLADO. Calle Lavapiés, 8. MADRID

...EN SU HOGAR NO DEBE FALTAR LA...

Enciclopedia Espasa

Universal Ilustrada Europeo Americana

88 tomos

Gozará del Diccionario más famoso del Mundo que pone a su disposición todo el saber y actividad humana.

Recién publicado el nuevo Suplemento Anual 1942 a 1944 que recoge todas las novedades surgidas en:

CIENCIA, ARTE, GEOGRAFIA, HISTORIA, LITERATURA, BIOGRAFIA, etc., etc.

Solicite las distintas modalidades de adquisición que tenemos establecidas.

CONCESIONARIOS:

Comercial Fernando Catroggio

Paseo de Gracia, 6. Tel. 214207. BARCELONA

LA ACCIÓN MORTAL DE ESTE PAR MATA INSECTOS EN SU HOGAR

FLIT

CON PIRETRO MUERTE AL INSTANTE

CON D.D.T. PROTECCIÓN CONSTANTE

ANTONIO JIMENEZ CAUMEL. Policarpo Sanz, 29. VIGO

ANALISIS

CLINICOS QUIMICOS de ALIMENTOS, MINERALES e INDUSTRIALES

Oficina Información Técnica

LABORATORIO A. G. I. B.

Sta. Catalina, 26 2.

LA CORUÑA

RECTIFICADO DE BLOQUES

Les ofrecemos, con la maquinaria más moderna, el más perfecto servicio de RECTIFICADO Y BRUÑIDO de toda clase de motores, con acabado de BRILLO AL ESPEJO.

Para completar este Servicio, disponemos de un gran Stock de pistones A. L. B. para motores de gasolina y Diesel.

Su bloque será despachado 24 horas después de su recepción.

AUTO - AVION

Teléfono 19-94

Feijóo, 1. LA CORUÑA

Monte de Piedad

ALMONEDA DE ROPAS

los días 21 y 22 de Septiembre, a las cuatro y media de la tarde

El PLAZO PARA EL DESEMPEÑO O RENOVACION TERMINA el día 14 de SEPTIEMBRE de 1930.

Por 12 pesetas

Como propaganda de esta Casa enviamos, contra reembolso, colgante o sortija con foto micro-esmalte, en tecnicolor y nombre grabado, todo en plata de ley. Envíen fotografía, iniciales y medida (una tira de papel) a ESTUDIOS ALCALA, Apartado 3.003. Madrid. Entrega a los ocho días. Pida catálogo gratis. Solicite la representación y ganará dinero

Destacada actuación de los nadadores vigueses en la primera jornada de los Campeonatos Regionales

Carlos Díaz y María del Carmen Dopico, vencedores en infantiles y damas respectivamente

Febrero, Núñez y Powell, nadadores clasificados en los tres primeros lugares de la final de 1.500 metros

Con asistencia de numerosísimo público que llenaba por completo las instalaciones de la piscina coruñesa, se celebró ayer tarde la primera jornada de los campeonatos regionales de natación, organizados por el Club Natación Coruña y patrocinados por la Comisión de Fiestas del Ayuntamiento coruñés.

Como se esperaba el triunfo correspondió ya en esta jornada inicial a los nadadores vigueses, que demostrando encontrarse la mádora en una excelente forma, ganaron fácilmente los primeros puestos de las diferentes pruebas, ya que los únicos coruñeses que podían presentarles batalla con alguna probabilidad de éxito, se encuentran ausentes de nuestra ciudad por diferentes causas.

En la final de 1.500 metros libres venció bien Febrero, seguido de su compañero de equipo Núñez y del nadador local Powell que batió el récord provincial de la distancia.

La prueba más interesante de la jornada fué la de 100 m. libres, que todo el público siguió con el máximo interés, ya que hasta los últimos metros no se decidió quien habría de ser el vencedor. Durante la mayor parte del recorrido habían marchado en cabeza casi igualados, los vigueses Febrero y Saldaña, y solamente en el último largo pudo Febrero tras un sobresaliente esfuerzo destacarse de su contrario y llegar vencedor al borde de la pileta.

En las demás finales celebradas, de infantiles y damas el triunfo fué para los nadadores coruñeses. En los 100 metros infantiles Carlitos Díaz Eimil realizó una brillante prueba, confirmando así las esperanzas que en él hay depositadas, y demostrando una vez más las sobresalientes facultades que posee.

Registremos con satisfacción la intervención de nadadoras coruñesas en estos campeonatos, destacando además la actuación de María del Carmen Dopico que se adjudicó dos pruebas de la jornada.

Esta tarde continuarán celebrándose estos campeonatos regionales, que ayer tuvieron un brillante comienzo de organización y público, juntamente con el éxito deportivo alcanzado por los nadadores vigueses.-

RESULTADOS TECNICOS

Final de 1.500 m. libres hombres:

1.º, Alejandro Febrero, del C. Náutico de Vigo, en 21 m. 48 s. 8/10.

2.º, Bernardo Núñez, del mismo Club, en 22' 17".

3.º José María Fernández Powell, del C. Natación Coruña, en 23' 33" 7 (batiendo el récord provincial que ostentaba López Abella).

Final de 66 metros braza femeninas:

1.ª, María del Carmen Dopico; 2.ª, Carmucha Vázquez (las dos del Club Natación Coruña).

Final de 66 metros libre femeninas:

1.ª, María del Carmen Dopico; 2.ª, Conchita Torres (las dos del Club Natación Coruña).

Final de 100 m. libres infantiles:

1.º, Carlitos Díaz Eimil, 1' 24" 6/10

2.º, Germán Suárez Molezún, 1' 27" 8/10.

3.º, Moro (Los tres del N. Coruña)

Final de 100 m. libres hombres:

1.º, Alejandro Febrero, del C. Náutico de Vigo, en 1' 6" 6/10.

2.º, Saldaña, del mismo Club, en 1' 6" 8/10.

3.º, Chicho Alvarez, del mismo Club.

Infantiles 3 x 100 estilos:

1.º, (Leiro, Souto y G. Moro), del C. Natación Coruña, equipo B, en 4' 58" 2/10.

2.º, (Fernández, Touriño y Pérez), de la Empresa Bazán de Ferrol, en 5' 4" 8/10.

3.º, (Germán S. Pumariega, Arangüena y Carlitos), del C. N. C., equipo A, en 5' 6".

Saltos de trampolín:

1.º, Mario Martínez, del C. N. Coruña, 71.8 puntos.

2.º, Elizalde, del C. N. Vigo, 63,3 puntos.

3.º, Gonzalo, del C. N. Vigo.

LA JORNADA FINAL

A las cinco de esta tarde comenzará la segunda y última jornada de los campeonatos regionales, en la que se celebrarán todas las finales que faltan por disputar.

AUNQUE EL DIGA QUE NO

No pudimos nunca imaginar que las manifestaciones de Juanín, que hace días publicamos, iban a producir tal revuelo. Pero es el caso que parte de la prensa regional y algún querido colega del resto de España, ha recogido íntegra o parcialmente lo que el delantero centro del Celta dijo en La Coruña, aunque ahora se arrepienta de ello como cuando "lo" de Málaga, y niegue tales declaraciones por medio de una carta que publica un diario de Vigo.

Una carta que quisiéramos saber quién la ha escrito, ya que a pesar de que Juanín es para nosotros un sobresaliente jugador, no lo creemos, sin embargo, con dotes literarias como para enlazar tan brillantes párrafos, en los que se califica al Celta de primer club futbolístico de la región y se emplea la palabra "gloriosas" cuando se citan las gestas del equipo olímpico.

Y tratando del motivo de la carta tentimos decir que Juan Cortiñas Méndez—¿por qué no se pondrá Cortiñas en las alineaciones?—no es sincero ni consigo mismo, al desmentir unas manifestaciones que él mejor que nadie sabe que hizo en La Coruña, cada vez que hablaba con alguien del tema futbolístico y de su situación en el Celta. Lo que ya no podemos afirmar es si Juanín dijo esas cosas por hablar de algo, o con verdadero fundamento.

Con referencia a una sola circunstancia el ariete del Celta no miente, y es cuando expone que él no hizo declaraciones—expresamente se entiende—a ningún periodista porque él manifestó todo lo que publicamos sin saber que enfrente—entre otros—estaba escuchándole y preguntándole quien podía reproducir en letras de molde sus frases. Si Juanín hubiera advertido que sus manifestaciones eran sólo de tono particular, y que tenía otras especiales—más recatadas claro está—para la prensa, a lo mejor le hubiéramos hecho un favor publicando las "diplomáticas" y no las que nosotros consideramos sinceras, por esa espontaneidad con que fueron expuestas.

Naturalmente que lo que ahora diga en Vigo nadie lo cree por aquí, ya que todo el que le conoce sabe que cada vez que viene a La Coruña se expresa en la misma forma. Pero como el "chiquillo de Monforte" suele prodigar las niñadas, al final no damos importancia a sus palabras y hechos, y únicamente sentimos—como dijo un colega de Vigo—que no tenga por lo menos el talento de saber callar.

HERNANDEZ.

José Rodríguez, campeón regional militar de tiro individual

En Peña Moa se celebró ayer el campeonato regional militar de tiro individual, en el que participaron los 16 tiradores clasificados en las eliminatorias que se han venido efectuando en toda la Octava Región Militar.

Se proclamó vencedor el cabo primera del Regimiento de Artillería de Costa de El Ferrol, José Rodríguez Pereira, que viene ganando el campeonato desde el año 1946. En segundo lugar se clasificó el cabo del mismo Regimiento, Manuel Collazo Domínguez.

DIRECTOR: DR. FRANCISCO PONTE FERREIRO
Cirujano del Hospital Municipal
Teléfono 2300. (Ciudad Jardín). La Coruña
RAYOS X, ONDA CORTA, LAMPARA DE CUARZO, ETC.
Médico y practicante de guardia permanente

VINOS FINOS DE MESA
Ollauri y Haro
RIOJA ALTA
FEDERICO PATERNINA
ANDURINA

JUNIO 21 MIERCOLES
SEPTIEMBRE 23 SABADO

Los trastornos intestinales...
...tan frecuentes en verano, por el abuso de frutas y bebidas frías, se combaten con las primeras dosis del
ELIXIR ESTOMACAL
SAIZ DE CARLOS
VENTA EN FARMACIAS

Hernia grande o pequeña

es peligroso llevarla suelta o aplastada por bragueros de hierro con pelotas duras, tirantes, etc. Los últimos modelos **ADMINICULO HERNISAN** facilitan el cierre del orificio herniario, mediante un original y pequeño dispositivo sujeto por acolchada cinta elástica. (Patente Invención 154251). Consulte al médico. (C. C. S. 4931).

AVISO: Visita en los siguientes Consultorios, de 10 a 1: en **LA CORUÑA**, jueves 24, Dr. Manuel Acebal, Panaderas, 52.—En **SANTIAGO DE COMPOSTELA**, miércoles 23, Dr. Adolfo Gallego, General Mola, 1.—En **EL FERROL DEL CAUDILLO**, viernes 25, Dr. Antonio Benítez, María 2.—En **LUGO**, sábado 26, Dr. Jesús Latas, Reina, 18, según sus prescripciones.

HERNISAN (ESTUDIO ORTOPEDICO)
Balmes, 104 - Barcelona

NOTA: Hay quien imita nuestros anuncios para crear confusiones.

La Luna Pulida
ES ECONOMICA EN SU USO

La Luna Pulida resiste choques y presiones que romperían el vidrio corriente. Si es más cara al comprarla, con el tiempo resulta verdaderamente más económica. Además conserva siempre la belleza de lo nuevo, pues un simple paño húmedo elimina de sus caras polvo y manchas grasientas. Para iluminar, alegrar y embellecer su hogar, escojan siempre Luna Pulida, es la forma más noble del vidrio.

Su perfecta nitidez, sus superficies rigurosamente planas, hacen adoptar la Luna Pulida para sus tres aplicaciones principales: En las fachadas de los edificios, para aumentar su belleza y claridad; en los muebles para protegerlos y realzar su belleza y en forma de espejo, por su fidelidad absoluta de imágenes, perfectas, sin deformaciones.

Para asegurarse de estas cualidades incomparables, exija siempre la marca.

LUNA PULIDA CRISTAÑOLA
VISION CLARA

Los principales Almacenistas de Cristal de toda España, atenderán sus consultas y le aconsejarán sobre la Luna o Espejo de LUNA PULIDA CRISTAÑOLA apropiados a sus muebles, a su decorado, o a sus escaparates.

Agua de Sousas
UN SIGLO DE ANTIGUEDAD Y EXITO
INSUPERABLE AGUA DE MESA
HIGADO RIÑON REUMA
ADMINISTRACION GENERAL: AVENIDA DE FRANCO 127 — ORENSE

TAMBIEN POR ESPAÑA PASA EL "PARALELO" 38

Es el único país que en dicho paralelo venció al comunismo sin ayuda apreciable del exterior

Actualidad internacional, por V. V. Y.

También por España pasa el "Paralelo 38", que se ha hecho ya célebre en la prensa y en las discusiones de café. Y lo mismo que en Corea, pero catorce años antes, al comienzo del verano los comunistas repartieron entre sus correligionarios y entre los dirigentes, disfrazados de otras ideologías políticas, para controlar éstas, la célebre instrucción "secreta" en que se concretaban las misiones para la conquista por la fuerza del país y su puesta al servicio de Rusia. Ya recordará el lector que en sus distintos apartados se daban normas para dominar cada una de las fuerzas militares o civiles que pudieran oponerse. Así, el apartado A) indicaba cómo habían de ser acusadas las organizaciones sospechosas de anticomunismo para aniquilarlas; el apartado B), el reparto de grupos de choque y de armas automáticas; los apartados C) y D), forma de atacar y adueñarse de cuarteles, y forma de inutilizar a la oficialidad dentro y fuera de ellos para impedir que se incorporara a filas. El apartado E), F) y G), la forma de dominar a los Cuerpos armados que lograran salir a la calle a pesar de todo; el medio de organizar grupos uniformados de soldados, de guardias civiles y de policías para poder actuar con más libertad, y la forma de llevar "ejecutores" en cada grupo encargados de "despachar" en el acto a los detenidos. No se omitía ni siquiera el detalle de la forma en que habrían de ser utilizados los militares traidores que se pasasen al comunismo, y una vez que se hubiera ganado el movimiento habrían de ser asesinados también "porque el que ha hecho traición una vez, puede hacerla dos veces...".

Pero en España—donde el paralelo 38 pasa también por casi la mitad del país, hubo energía suficiente para luchar y se venció no sin extraordinario esfuerzo. También entonces Inglaterra y Francia negaron su ayuda—como ahora la niegan a Norteamérica—e incluso ayudaron a los comunistas, directa o indirectamente, según los casos. Y también entonces España tuvo que luchar sola, salvo la ayuda simbólica de unos cuantos técnicos cuando las Brigadas Internacionales, organizadas en Francia y en otros países, habían penetrado en España bajo la inspiración y el armamento de Moscú. Tay y como ahora —con mayor experiencia—actúan en Corea los rusos.

Norteamérica no quiso ayudar a España hace catorce años, y ahora se encuentra en el mismo paralelo 38 recordando acaso el fatídico sino que parece tener el citado paralelo. Porque también en ese paralelo están situadas Turquía, Irán y Grecia por no citar más que los que tienen más inmediata la amenaza comunista.

Pero que quede bien sentado que el único país del paralelo 38 —y de todos los paralelos— que pudo vencer al comunismo "sin la ayuda de nadie" e incluso contra la oposición de los que ahora temen la expansión de Rusia ha sido España. La que sigue en pie viendo cómo el reguero de pólvora se va extendiendo a lo largo de la línea de los 38 grados de latitud norte.

Y para que la semejanza sea mayor: también hubo que cruzar un Estrecho en la lucha de España: el de Gibraltar, para avanzar luchando hacia el paralelo 38 —Andalucía y la Mancha— cruzarlo y remontarlo hacia el Norte hasta la frontera. Cosa que todavía no han podido hacer los que tienen que cruzar el Estrecho de Tsushima entre Corea y el Japón para comenzar a empujar hacia arriba, hasta el paralelo 38 que tan atrás se dejaron, y remontarlo si pueden pensando en que otros lo hicieron con solo su propio esfuerzo...

"El estómago es el manantial de alegría de la vida".

Cuídelo usted, con una buena alimentación y algunas cucharadas de

DIGESTÓNICO del Dr. Vicente

VENTA EN FARMACIAS

DOLORES GOLPES CONTUSIONES REUMA
EMBROCACION HERCULES
VERDADERO LINIMENTO ESPAÑOL
NECESARIA EN TODO DEPORTE

Autorizado por la Censura Sanitaria con el número 754, provisional

MADRID, AL HABLA

Pasó por Madrid otro senador yanqui de los que defienden a España

MADRID, 19.—(Impresión de la jornada).—Durante unas horas ha permanecido en Madrid, de paso para Lisboa y después de haber recorrido por espacio de seis semanas diversas capitales europeas, el senador norteamericano Harry T. Cain, republicano miembro de la Comisión de las fuerzas armadas. Mr. Cain, buen amigo de España como en reiteradas ocasiones demostró, ha estado antes en San Sebastián y ha conferenciado allí con importantes personalidades. Es partidario de que la Organización Internacional abra sus puertas a nuestro país y de que su patria establezca relaciones financieras y comerciales con la nuestra. En este sentido se propone, a su regreso a Norteamérica, volver a plantear el problema.

Coincidiendo con su salida de Madrid con rumbo a Portugal, "A B C" publica unas declaraciones del senador Cain, hechas en San Sebastián a don Ramón Sierra. El parlamentario norteamericano cree, según dichas manifestaciones, que la posición del Senado favorable a la participación de España en los beneficios del Plan Marshall, en la cuantía de cien millones de dólares, ha de ser bien acogida en el Comité Mixto del Senado y el Congreso, y más tarde en el propio Congreso. No cree probable que el Presidente Truman se decida a vetar el acuerdo, y tiene interés en subrayar que el ambiente en su país es cada día más favorable a España. Míster Cain aludiendo a la guerra de Corea, expresó su esperanza de que pueda contenerse a los agresores y recuperar después a Corea del Sur. "A mi país—ha dicho también—se le ha caído la venda de los ojos en cuanto representa la política comunista y está decidido a sostener moral y materialmente a nuestros soldados, los cuales van a recibir también el apoyo de los demás pueblos de las Naciones Unidas".

LOS EMBAJADORES ESCRIBEN SOBRE ESPAÑA

Desde que terminó la guerra civil española, en aquellos años que siguieron a nuestra Cruzada y después, durante todo el tiempo que duró la conflagración mundial, las principales potencias de Europa y América cuidaron de que sus representantes diplomáticos en Madrid fueron personalidades de la máxima capacidad y categoría: del mayor prestigio. Desfilaron por nuestra patria políticos y diplomáticos que habían ocupado los más elevados puestos en sus propios países. Francia, tras de enviarnos nada menos que al mariscal Petain, designó a un ex-ministro. Ministro también había sido, varias veces, el embajador británico, al que por cierto no le sirvió de nada su experiencia. No llegó jamás a comprendernos ni tuvo, por lo visto, demasiado interés en ello. Los Estados Unidos cantaron con la colaboración de un distinguido profesor Mr. Hayes, autor de un conocidísimo libro sobre España...

Pues bien, entre todos aquellos diplomáticos figuró uno, representante de la Argentina, que acaba de dar a la publicidad un libro que describe su misión entre nosotros: Ramón Adrián C. Escobar, tan popular en Madrid. Ha escrito, en efecto, un interesante volumen cuyos primeros ejemplares han llegado aquí. Se titula "Diálogo íntimo con España", y lleva este subtítulo: "Memorias de un embajador durante la tempestad europea".

HOMENAJE AL SACERDOTE MAS ANCIANO DE MADRID

Ochenta y tres años de edad, cincuenta y ocho años al servicio de la parroquia de la Concepción, bien merecen que al teniente mayor de dicha parroquia, enclavada en el barrio de Salamanca, se le rinda un cordial homenaje ahora que el Gobierno acaba de concederle la Medalla del Trabajo.

Se trata, probablemente, del sacerdote más anciano de cuantos siguen ejerciendo su sagrado ministerio. Muy popular entre sus feligreses, a muchos de los cuales vió nacer—del mismo modo que asistió a la construcción, desde sus cimientos, del hoy magnífico templo—don Juan García Ochoa está recibiendo con motivo de la justa recompensa que se le ha otorgado, muchísimas felicitaciones.

¡OTRA VEZ "LAS DE CAIN"!

Las inefables señoritas de Caín, que tanto éxito obtuvieron en la temporada anterior se hallan de nuevo entre nosotros. Anoche se presentaron en el Pavón, donde hubo muchas y muy sonoras carcajadas. Esta vez la reposición de la deliciosa comedia de los hermanos Alvarez Quintero corrió a cargo de la compañía Puchol-Ozores, que viene realizando una campaña popular, a precios que son de verdadero agrado de los no veraneantes.

Y es curioso que, como ya ha ocurrido en otras ocasiones, sean dos obras escritas hace muchísimos años las que atraen a mayor número de espectadores. La otra comedia es "Militares y paisanos", de Emilio María, hijo, que sigue poniéndose en escena en el Alcázar por la agrupación de primeras figuras "Talía".

Hubo en el Fuencarral homenaje a los autores de "Claveles 1950" con su correspondiente fin de fiesta, y en el Reina Victoria se estrenó "Sendero de luna", de José C. Mérida, música de José G. Bernal. Demasiada actividad teatral, como se ve, y como corresponde al mes de agosto.

Más activos están los futbolistas. El equipo madridista se entrenó en Chamartín, aunque no jugasen propiamente futbol. Era la primera jornada de trabajo y se hicieron ejercicios gimnásticos. En cuanto al Atlético, jugará mañana domingo, en El Escorial, contra la Unión Deportiva de San Lorenzo.

Se trata de otra especie de entrenamiento durante el cual es probable que se pruebe a varios jugadores.

En Sevilla un campeón de futbol tuvo que actuar en una corrida ¡y mató ocho toros!

UN CAMPEON DE FUTBOL MATA CINCO TOROS

Pero con respecto al futbol, lo más curioso es el caso de Enrique Romón, que en Sevilla, según nos cuenta "Marca" de hoy, en un sólo día quedó campeón comarcal de futbol y mató cinco novillos. Acababa el presidente de la Federación de Andalucía de entregarle el título correspondiente cuando a Enrique vinieron a buscarle con urgencia para que sustituyese a un novillero. Aceptó, cambió el jersey por la taleguilla, fué a la plaza y como el compañero resultó lesionado... ¡hubo de despachar el solito cinco novillos! ¡Para que luego hablen por ahí de las incompatibilidades entre el futbol y los toros!

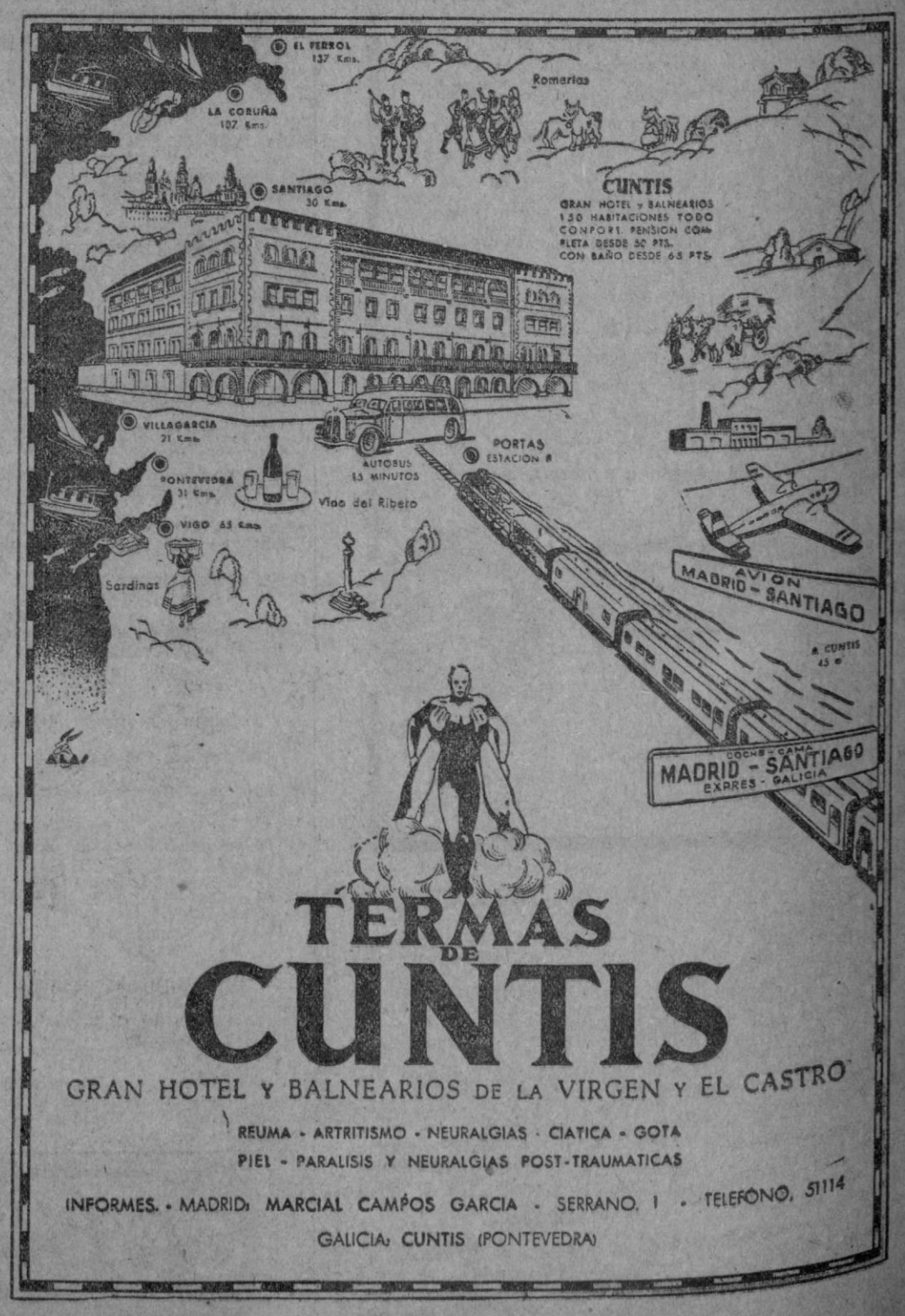

Arte

MAÑANA, EXPOSICION DE PINTURAS DE MERCHI MORRAL

Mañana, lunes, a las ocho de la tarde, presentará en la Asociación de Artistas una interesante colección de óleos la pintora catalana Merchi Morral Llonas. En su obra abundan las flores, pero no faltan los paisajes, los bodegones ni las miniaturas. Merchi Morral posee las cualidades fundamentales para triunfar en la vida artística; su vocación, su entusiasmo y su inteligencia la llevarán muy lejos. La pintura que en un principio fué para ella un entretenimiento, será ya la obsesión de toda su vida. De La Coruña se irá a París y quizá visite también otras capitales europeas. Mañana podremos admirar los cuadros de esta pintora de altos vuelos.

Una hormona para el tratamiento de los enfermedades de la vista

CIUDAD REAL, 19.—El oftalmólogo don Abundio Alvarez ha realizado ensayos con una hormona hipofitis para el tratamiento de determinadas enfermedades de la retina y nervio óptico que conducen a la ceguera y que hasta ahora no tenían posibilidad de mejoría de la visión. La pérdida de vista que más se beneficia es la producida por miopías, diabetes, degeneración pigmentaria, arteriosclerosis y otras enfermedades del fondo del ojo. A las pocas horas de aplicación del tratamiento, los pacientes recuperan la vista perdida por el desarrollo de la enfermedad.—(CIFRA).

Sí, pero...

MONDARIZ es mejor

PRUEBE EL NUEVO BOTELLIN

EL AGUA ESPAÑOLA DE FAMA UNIVERSAL FUENTES DE GANDARA Y TRONCOSO

CUANDO HACE CALOR

se aplanan las energías, disminuye el apetito y se hace difícil el sueño.

Fósforo Ferrero

Poderoso reconstituyente y tónico

Aumenta y tonifica el sistema nervioso, tonifica el cuerpo y restituye el vigor perdido, poniendo al organismo en condiciones de resistir, sin quebranto alguno, las más agobiadoras temperaturas.

C. 1 246

La joven sueca Marianne Giesecke lleva dada vuelta y pico al mundo

Lo mismo hace un largo crucero por mar que escala montañas y volcanes

Ha sido La Coruña la primera ciudad española que ha visitado

El propietario y viajeros del yate "Carrina". En primer término, a la izquierda, la joven Marianne Giesecke.

En el puerto coruñés se halla el yate inglés "Carrina", de 24 toneladas. Vienen en él su propietario, Mr. H. M. Pinney, con su esposa y dos hijos, y, como invitadas, la señora Stephanie Giesecke y su hija Marianne de nacionalidad sueca. Como tripulantes, dos ingleses.

Mr. Pinney realiza un crucero de turismo, para el que salió de las inmediaciones de Londres el 2 de agosto; hizo escala en el puerto francés de Camare, y de La Coruña seguirá a Oporto y Lisboa.

La señorita Marianne Giesecke habla con bastante perfección el castellano, aunque nunca hasta ahora, había estado en nuestro país.

—Pero tenía que hablarlo forzosamente —nos explica— porque lo aprendí dos veces...

Y después de iluminar su piel tostada con una ancha sonrisa, añade:

—Yo nací en Méjico, pero a los cuatro años me llevaron a Suecia, patria de mis padres. Olvidé con el tiempo el castellano aprendido, y lo aprendí de nuevo cuando pasé allí ocho meses, hace tres años.

—Entonces, ya tiene hecho un buen recorrido por el mundo...

—Le he dado una vuelta completa y otra quizás, sin continuidad.

—A ver, a ver. Cuéntame algo de esos viajes.

—Comencé en 1946, en que marché a los Estados Unidos, y estudié en la Universidad de Chicago Histología y trabajos de laboratorio durante ocho meses. Fuí después a Nueva York, donde estuve empleada, y luego partí para América del Sur, recorriendo parte de Brasil, Uruguay, la Argentina y Chile; retorné a Nueva York y trabajé en otro laboratorio, para dejarlo y seguir viajando. Estuve en Cuba y Méjico. En este país escalé los más altos volcanes, como miembro del Club Excursionista mejicano. Estuve en alturas de 5.700 metros. En este viaje fué cuando aprendí el español. Pasé a Florida, seguí a San Francisco y embarqué para Hong Kong, Filipinas, Malaya, Java, las islas de Zululandia..., y tomé a atravesar el Pacífico hasta las costas norteamericanas.

—¿Me quiere decir qué objeto tenían esos viajes?

—Quería ver cosas y estudiar lenguas y costumbres... Y, sobre todo, que, como sueca, llevo sangre de vikingo, y me entusiasma eso de ver tierras nuevas.

—¿Y el resto de la vuelta al mundo?

—Viene después. En esta etapa, escalé el pico más alto de los Estados Unidos, el Mount Whithhny, y descendí a pie por el Gran Cañón. Más adelante embarqué de nuevo, esta vez para Australia, donde estuve cinco meses y medio, trabajando para otro laboratorio; lo dejé y ya continué por el Indico a Suez, el Mediterráneo e Inglaterra.

—Pero usted cambiaba el laboratorio por el aire libre con demasiada frecuencia.

—Así ha sido. Mire usted el estar encerrada y haciendo un trabajo de minúscula observación me daba la sensación de una cárcel. Las paredes parecían cerrarse sobre mí. De ahí el buscar este contraste de los horizontes sin fin.

—¿Y ganaba usted lo suficiente para permitirse tan largas vacaciones?

—Es que viajando también gano dinero. Publico trabajos en varias revistas suecas y en algunos diarios.

—Tendrán una buena reglamentación de trabajo... ¿Cuánto le pagan por artículo?

—Por término medio, 360 coronas.

Hacemos un pequeño cálculo, en el que ayuda la madre de Marianne.

—¡La felicito! —exclamamos entusiasmados, al ver que traducida aquella cifra a pesetas suponen 2.520—. Le pagan a usted por artículo más que a mí por dos.

Y no mentimos nada.

—Ahora dígame, en todos esos viajes le habrán ocurrido cosas notables. ¿Por qué no me cuenta alguna?

—Amigo —responde poniéndose serio— el relato de mis aventuras es precisamente lo que me da dinero. Si se lo cuento a usted gratis, pierdo.

—¡Caramba! Afina demasiado el negocio. Eso no lo habrá aprendido de los vikingos. Entonces, si entra en la categoría de los informes gratuitos, dígame qué le parece este primer cachito de España que acaba de conocer.

—Encantador. Me he encontrado con una ciudad alegre, divertidísima y de gentes muy agradables. Desde luego me agradaría conocer alguna ciudad de carácter histórico. ¡Lástima no haber podido ir a Santiago! Pero pienso volver a España para recorrer otras poblaciones de aire menos cosmopolita. Yo tenía ya alguna idea de España, porque en Méjico se guardan muchas costumbres hispanas, y, sobre todo, canciones y bailes.

—¿Y va usted a contar sus impresiones de La Coruña a sus paisanos?

—Puede que sí. Y, desde luego, serán buenas, no lo dude.

—Menos mal.

Toros

El 1 de septiembre torearán en La Coruña Ordóñez, Lozano y Manolo Vázquez

Ayer quedó concertada una novillada para el día 1 de septiembre en nuestra Plaza. El que se halle restablecido Antonio Ordóñez, ha hecho que se incluya en el cartel, aun cuando a Posada se le mantiene el contrato para incluirlo en otra corrida que se dará posteriormente.

El ganado será de Samuel hermanos, de Albacete, que tan buenos lotes tiene enviados a la Plaza coruñesa. En cuanto a la terna de novilleros, nada hay que subrayar, por cuanto Ordóñez, ya conocido en La Coruña, ha tenido unas magníficas actuaciones en Madrid y Barcelona, y figura hoy entre las primeras figuras del toreo actual. Y de Lozano y Vázquez, ya se dijo bastante en la reciente presentación en el ruedo coruñés.

EN SAN SEBASTIAN

SAN SEBASTIAN, 19.—Con Plaza llena, se ha celebrado la primera novillada de abono, lidiándose seis reses de don Manuel González, por Aparicio, Litri y Félix Guillén.

Aparicio es aplaudido con la capa en su primero. Con la muleta faena a base de derechazos, redondos y altos. Más derechazos, muy ceñido y valiente. Un pinchazo y una entera. (Aplausos). En su segundo faena por la cara, que es protestada por el público. Una estocada entera que basta. (Protestas a la faena).

Litri en su primero, faena de brega por la cara logrando algunos derechazos buenos. Una casi entera y descabello. (Ovación). En su segundo es aplaudido en varios lances. Brinda al público y en el centro del ruedo cita con la izquierda y logra cuatro soberbios naturales y el de pecho. (Ovación). Vuelve a citar desde lejos con la izquierda y logra otra serie de naturales que resultan algo atropellados, tropezando el torero varias veces con el animal. Sigue con derechazos y manoletinas, para un pinchazo y media que basta. (Ovación).

Guillén es aplaudido al torear de capa. Faena valiente con derechazos, altos y manoletinas, pero la faena no es muy lucida. Pinchazo y estocada, descabellando a la primera. (Palmas). En el que cierra plaza, faena vulgar a base de varios derechazos, altos y manoletinas. Un pinchazo y media estocada, descabellando a la tercera. (Aplausos).—(CIFRA).

El "Juan Sebastián Elcano" saldrá hoy de Cádiz para Tenerife y Río de Janeiro

MARIN, 19.— Mañana zarpará de Cádiz el buque escuela "Juan Sebastián Elcano" en viaje de instrucción con las promociones de guardiamarinas, 38 del Cuerpo General, 15 de Infantería de Marina, y 28 de Intendencia, de los caballeros alumnos de la Escuela Naval.

El itinerario de este crucero será: Santa Cruz de Tenerife, Río de Janeiro, Funchal y regreso a Marín, el 11 de diciembre.—(CIFRA)

Colaboración de "El Ideal Gallego"

Los hombres de Acción Católica

Por MANUEL GRAÑA

Aparte de la formación de la juventud para el porvenir, misión fundamental de la Acción Católica, se presenta a los adultos de la misma otro quehacer importantísimo, mucho más complejo y difícil y no menos necesario para la recristianización de la sociedad. Precisamente, acaso sea ésta la característica esencial de sus actividades: dar a los progresos y técnicas temporales el valor espiritual o sobrenatural, si se quiere, que los inserta en el plan de la redención y los dirige a la vida eterna.

Porque el hombre, aunque no haya sido creado "para este mundo", tiene que vivir en él y lograr su último fin por medio de él; es decir, santificando sus actos "profesionales", sociales, familiares, etc., valiéndose "de esta vida", tal como es, para conseguir la eterna. Son deberes, por otra parte, ineludibles en el seglar cristiano, mediante cuyo cumplimiento nos es dado realizar la voluntad de Dios y formar el cuerpo místico y social de la Iglesia.

Porque la Iglesia, aunque no sea tampoco de este mundo, también vive en él, precisamente con el mismo fin de santificarlo en la vida íntima del espíritu. Participa de la vida divina, pero actúa en la Historia de la humanidad, sometida a los vaivenes y accidentes de los tiempos y de las generaciones. Y esto es necesario a fin de que salve los hombres allí donde éstos viven y trabajan, sufren y luchan, se reproducen y mueren. Es la ley inexorable del tiempo que nos conduce misteriosamente a la eternidad. Lo cual quiere decir que, no obstante su fin sobrenatural y su acción divina, la Iglesia sigue siendo esencialmente humana. Vive con y entre las formas económicas, políticas, sociales y técnicas que la historia humana va desarrollando; sus hombres, aun profesando la misma fe y reuniéndose en el mismo culto, pertenecen a su generación propia. Los cristianos y el clero de los tiempos de San Agustín difieren enormemente de los de los tiempos de Santo Tomás; y éstos están muy diferenciados de los cristianos y sacerdotes de los tiempos actuales.

La Iglesia ha seguido la evolución económica y política de sus primeros siglos, de las naciones modernas, del feudalismo, de las monarquías, de las repúblicas; siempre fiel a sí misma por dentro, siempre adaptándose a las condiciones históricas por fuera, para salvar los hombres de las nuevas generaciones.

Ahora bien, ¿qué relación tienen sus medios espirituales, los valores trascendentes, que ella preserva y transmite, con los valores de las civilizaciones evolutivas y las formas cambiantes del progreso humano? Estas realizaciones temporales ¿no tienen valor ni significación alguna respecto al fin trascendente y eterno, o son valores auténticos en el orden de la salvación?

He aquí un problema fundamental de interpretación filosófico-religiosa de la Historia. De la solución que se le dé depende el camino que haya de seguir el cristiano en el mundo: o el ascetismo nihilista, sin patria, sin familia, sin justicia social, sin progreso científico, sin bienestar económico, sin higiene y sin medicina, o el cristianismo civilizador, propulsor y mecenas de las ciencias y las artes; protector de los débiles, la mujer y el niño; evangelizador de razas atrasadas; redentor y patrono de las clases obreras. En fin, la religión fecunda en obras buenas, de caridad y de justicia; alentadora de los sabios, juez incorruptible de las injusticias humanas y heraldo de los más nobles ideales de las humanas sociedades.

Por otra parte, el seglar de Acción Católica pertenece a su Patria, a una profesión, a una familia, a un municipio, a una empresa; y ahí es donde la interpretación esencial de estos valores humanos encuentra su aplicación cotidiana. Cristo presente en su Iglesia, aunque invisible, debe estar presente también en la vida del cristiano. El nos dirige hacia un fin trascendente, que, sin embargo, es inmanente a la vida de su Iglesia y de sus fieles; todo debe tender al fin eterno del hombre por la doble senda de la santificación y de la Historia. La unión de lo divino y de lo humano se realiza de este modo todos los días; pero esta síntesis misteriosa de este mundo es siempre provisional, siempre renovada y siempre forzosa.

En este esfuerzo incesante y siempre actual consiste la virtud: sin dejarse materializar por las exigencias temporales y sin sustraerse enteramente a ellas por un egoísmo inhumano y estéril. No debemos olvidar nuestro fin eterno cuando trabajamos, cuando cumplimos el deber profesional, político o social o familiar; ni tampoco esquivar el esfuerzo y la responsabilidad que tales deberes impone.

¿Qué duda cabe, pues, de que lo humano, lo histórico, entre en el orden de la santificación; que lo temporal forma parte inseparable de lo espiritual, que no podemos separar la caridad de la justicia?

La vida del cristiano no puede encerrarse en el circuito de la gracia santificante; sin ella se quedaría solamente en el mundo, es cierto; necesita la oración y los sacramentos; mas no puede ni debe desentenderse de la política, de la ciencia, de las artes, de la justicia social, de la ciudad temporal en su marcha hacia la ciudad eterna.

¿Cómo los hombres de Acción Católica han de realizar esta síntesis necesaria de lo divino y de lo humano, de la acción santificante de la Iglesia y de la acción humana e histórica de su tiempo? La respuesta detallada y práctica se queda para los Doctores. Al publicista católico le basta la enunciación reducida y vulgarizadora de tales cuestiones. Las altas jerarquías de la Acción Católica harán lo demás.

El Español venció al Sin Querer por 6-4

Ayer por la tarde se celebró en el Estadio el encuentro Español-Sin Querer a beneficio del Patronato de la Caridad.

A las órdenes del señor Neira los equipos presentaron las siguientes alineaciones: :Español: Leal; Porvén (Venancio), Barral, Ruiz; Venancio (César), Lagoa; Sito, Gallart (Picó), Tito, César (Callazo) y Guillín.

Sin Querer: Alonso; Rodríguez I, Elieo, Pancho; Nito, Ben Bareck; Torres, Loliño, Rodríguez II, Paradela y Zalete (Chao).

Comenzó atacando fuertemente el Sin Querer, cuya delantera realiza preciosas combinaciones, especialmente por el ala derecha, que ponen en grave situación la meta españolista. Poco a poco el Español logra nivelar la contienda e incluso hacerse dueño de la situación, a partir del primer tanto, conseguido por Sito. A este gol siguen otros dos, de preciosa factura, logrados por Tito y Guillín hasta que en las postrimerías de esta fase, Rodríguez II reduce la ventaja al aprovechar un doble fallo de Barral y Leal.

En el segundo tiempo se acentúa la presión españolista y su delantero centro Tito obtiene dos nuevos goles, con los cuales el partido parece ya decidido. Se origina entonces una viril reacción del Sin Querer, que consigue acortar distancias al marcar primero el delantero centro y después el defensa central Eliseo. El partido alcanza ahora su mávimo grado de emoción, pues faltan todavía diez minutos y el conjunto de San Roque lucha con entusiasmo para conseguir la igualada, pero por tener las líneas zagueras en posición muy avanzada. Sito recoge la pelota en el centro del terreno y sin ningún enemigo que lo persiga se adentra con ella en el área y logra el sexto gol. Nueva ofensiva del Sin Querer y nuevo gol, marcado también por Eliseo, pero ya tarde, pues al poco tiempo Neira señala el final del encuentro.

Concluída la lucha, el señor Méndez Nava, como presidente del Patronato de la Caridad, hace entrega de la Copa a Lagoa, capitán del Español.—Q.

✝

SEGUNDO ANIVERSARIO
DEL SEÑOR

D. Delfín Rodríguez Iglesias

(Apoderado de Papeleras Reunidas, S. A.)

D. E. P.

Su Viuda, hijos y demás familia,

RUEGAN a sus amistades la asistencia a los funerales que se celebrarán el lunes, día 21, a las nueve y media en la Parroquial de San Nicolás, por lo que les quedarán muy agradecidos.

✝

EL SEÑOR

Don Ramón Bugueiro Vázquez

Falleció ayer a los 53 años de edad, después de recibir los Auxilios Espirituales

D. E. P.

Su apenada madre, Carmen; hermanos, José, Manolo, Alfonso (ausentes), Jesús, Juan y Florencio; hermanas políticas, sobrinos, primos y demás familia,

RUEGAN a sus amistades se dignen asistir a la conducción del cadáver al Cementerio general hoy, a la una de la tarde, por cuyo favor anticipan gracias.

Casa mortuoria: Maestranza, 22-1.º
(Gran Funeraria)

EN LARACHA
se vende
"EL IDEAL GALLEGO"
en el kiosco de don Jesús Negreira Rodríguez

Parten para Roma los piragüistas del S. E. U.

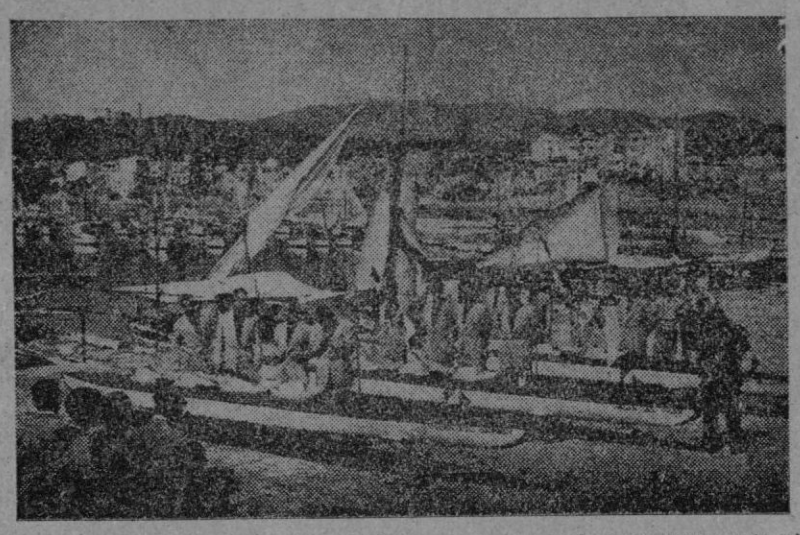

PALMA DE MALLORCA.—Las dotaciones de las tres piraguas posan ante el fotógrafo, después de haber recibido la bendición por el Rvdmo. Sr. Obispo de Palma de Mallorca. (Foto CIFRA).

La libertad de precios en cafés y bares no significará subida alguna

—¿Es beneficiosa para ustedes la disposición que deja en libertad de precios los artículos de cafés, bares y tabernas?

Hemos formulado esta pregunta al presidente del Sindicato de Hostelería, don José Seijo Montes.

—Hombre, basta que le diga que todo el contenido de esa disposición había sido solicitado por nuestro gremio hará unos ocho meses.

—Entonces, huelga pedirle una opinión, que ya sabemos que es buena. Pero dígame, ¿no traerá un poco de anarquía eso de fijar muchos precios?

—Mire; será en Madrid o en otras grandes capitales donde se establezca esa diferencia, que ya existía de hecho, porque en la capital de España, con el pretexto de servir café con el sobrenombre de "concentrado", cobraban precios más altos que los establecidos por el Sindicato. En La Coruña no habrá tal cosa. Figúrese que hoy existía prácticamente esa libertad, por cuanto casi todos los cafés sirven a precio más bajo que el establecido. Y es natural, porque el encarecimiento retrae lógicamente al cliente, sobre todo el nuestro que no viene por un artículo de primera necesidad, aunque por la costumbre lo parezca. En el grupo en que se fija el precio del café en 2'20 venimos cobrando 1'70; es decir, espontáneamente se renuncia a cincuenta céntimos. Por ello, no es posible que la libertad traiga consigo una subida, a no ser que el ritmo general de la vida lo imponga.

—Así, pues, quedará más o menos como está.

—Esa es mi opinión.

El cáncer puede ser contraído por contagio

MILAN, 19.—La doctora Clara Joles Fonsi, investigadora italiana de origen polaco, que se dedica desde hace varios años al estudio del cáncer, se ha contaminado deliberadamente para demostrar que el cáncer puede contagiar por conducto directo.

La doctora Joles Fonti se injertó el 26 de julio pasado piel de una enferma afectada de dicho mal. Las investigaciones realizadas por la doctora sobre su propio cuerpo le han producido un tumor canceroso sobre el que estudia en la actualidad el proceso de la enfermedad.—(EFE).

✝

ANIVERSARIOS

Doña Rosalía Fernández Vilar de Aranda

Y SUS HIJOS

Rosalía y Enrique Aranda Fernández

Que fallecieron, respectivamente, el 21 de agosto y el 16 de octubre de 1936 y el 6 de enero de 1938

R. I. P.

Todas las misas que se celebren en la iglesia parroquial de San Nicolás, mañana, día 21; en la iglesia de Santiago, del Burgo; la mensual, y las del día de hoy, a las 8 y media y 11'15, serán aplicadas por su eterno descanso.

SU FAMILIA

AGRADECE los encomienden a Dios en sus oraciones y la asistencia a alguno de dichos sufragios.

La Coruña, 20 de agosto de 1950.

✝

XII ANIVERSARIO DEL SEÑOR

Don Wenceslao Martínez Cortizo

QUE FALLECIO EL 22 DE AGOSTO DE 1938

Habiendo recibido los Auxilios espirituales y la Bendición de S. S.

R. I. P.

El funeral de las 9'30 el día 22, y todas las misas del 23 en San Nicolás; las de San Jorge, en el altar del Carmen, el 24, a las 8'30, 9 y 9'30; así como las que se celebren en las MM. Capuchinas el 28 de Septiembre, serán aplicadas por el eterno descanso de su alma.

Su viuda, doña Antonia Vadell Pérez, hijos y demás familia,

Agradecerán a sus amigos lo tengan presente en sus oraciones y asistan a alguno de dichos actos.

El Nuncio de S. S., el Cardenal Primado, el Arzobispo de Santiago, y los Obispos de Lugo, Orense y Mondoñedo, han concedido indulgencias.

✝

PRIMER ANIVERSARIO
DEL JOVEN

Manuel Bariego Ageitos

QUE FALLECIO EL DIA 21 DE AGOSTO DE 1949

D. E. P.

Sus padres, don Alfredo Bariego y doña Manuela Ageitos; hermanos, Francisco, José Luis y Antonia; abuelas, tíos, primos y demás familia,

RUEGAN a sus amistades la asistencia al funeral que por su eterno descanso se celebrará mañana lunes, día 21 a las 10 de la mañana en la iglesia parroquial de San Pedro de Mezonzo, por cuyo favor anticipan gracias.

GALICIA

Resumen de la primera edición

SANTIAGO

MOVIMIENTO DE VIAJEROS POR AVION

SANTIAGO, 19.—En lo que va del mes de agosto, según estadísticas que nos fué facilitada, el número de viajeros que entraron y salieron de Santiago, utilizando los aviones del servicio del aeropuerto central de Galicia, fué de dos mil.

FUGA EN EL DEPOSITO JUDICIAL DE NEGREIRA

Según informes recibidos en la Comisaría de Policía de Santiago, hace días se efectuó la fuga de dos detenidos del depósito judicial de Negreira.

El tercero que intentó evadirse al desprenderse del tejado, tuvo aparatosa caída y sufrió fractura de la columna vertebral.

Este es el autor del delito de necrofilia cometido en el cementerio de Tapia (Ames) hace meses.

La policía busca a los evadidos.

EL ALCALDE DE PADRON, HIJO PREDILECTO DE LA VILLA

A propuesta de la Hermandad de Labradores, la Corporación Municipal de Padrón adoptó el plausible acuerdo de distinguir al alcalde, don Ramón Pazos Jiménez, con el nombramiento de Hijo predilecto.

La entrega del título, que le hará el gobernador civil de Pontevedra, tendrá lugar el día 20, y a continuación, el alcalde será obsequiado con un banquete popular.

LUGO

LUGO, 19.—Bajo la presidencia del alcalde, se reunió la Permanente municipal, que ratificó el acuerdo positivo a la cesión, por parte del Ayuntamiento, de los terrenos para la instalación del parque y talleres de la automovilismo de la Octava Región, situados en el alto de Garabolos, en las inmediaciones del Parque Móvil, lugar de los designados anteriormente, en Ramil, donde se harán construcciones de menor importancia.

VIGO

VIGO, 19.—En la mañana de hoy las autoridades portuguesas que fueron huéspedes de honor de la ciudad durante los últimos días, visitaron en sus despachos al general gobernador militar, al comandante militar de Marina y el alcalde de Vigo, para despedirse y patentizar su reconocimiento personal y el del país que representan, por los brillantes actos celebrados en su honor.

Por la tarde, las autoridades portuguesas salieron para su país por la frontera de Tuy.

LAS FIESTAS DEL BERBES

Han comenzado hoy las fiestas del Berbés, con una gran verbena en toda la barriada. Mañana domingo, se celebrará una misa de pontifical que presidirá el Obispo tudense.

PONTEVEDRA

EL FINAL DE LAS FIESTAS DE LA PEREGRINA

Un buen festival deportivo celebrado nos ofreció el viernes la Obra Sindical de Educación y Descanso con motivo de las fiestas de la Peregrina. En el trozo de ría comprendida entre los puentes del Burgo y de La Barca, llevaron a cabo regatas de traineras, bateles y traineras, todas ellas muy bien organizadas. Numeroso público se congregó en los malecones y puente del Burgo para presenciar las pruebas.

Al final de las competiciones, que resultaron reñidísimas, se procedió a la entrega de premios, siendo muy ovacionados los vencedores.

En las Corbaceiras también se verificaron competiciones de waterpolo, organizadas igualmente por Educación y Descanso; disputándose sendos partidos para dicho deporte. Primeramente se enfrentaron los equipos Sardiñeiro y Nodales, resultando vencedor el primero por tres tantos a uno. Luego jugaron el Burgo y el Mariñamo, que tras reñida lucha quedaron empatados a dos tantos, por cuyo motivo dicho encuentro tendrá que prolongarse de nuevo para decidir la posesión del balón en litigio.

ORENSE

ORENSE, 19.—Se anuncia un suministro a la población adulta de esta capital, a razón de cuarto litro de aceite y cien gramos de arroz, al precio de 2'75 y 0'70, respectivamente.

* * *

En Villardevós fué detenido Antonio Balde González, el cual en una discusión agredió con una navaja a su convecino Emilio García García, causándole heridas de algunas consideración en diversas partes del cuerpo.

* * *

Para resolver interesantes problemas relacionados con el abastecimiento de carne a la ciudad, se reunieron en la Delegación de Sindicatos los miembros de Sindicatos y Fabiajería, que adoptaron importantes acuerdos.

ESPECTACULOS

"Por el camino de la vida", excelente interpretación de Irene López Heredia

"Por el camino de la vida", de don José María Pemán, fué la tercera de las obras presentadas en nuestra ciudad por la Compañía de alta comedia que acaudilla Irene López Heredia. Una vez más, se puso de manifiesto el estimable conjunto que ha logrado reunir a su alrededor la ilustre actriz, que logró recoger aplausos al final de cada uno de los tres actos que integraban al obra; particularmente, al terminar el segundo y al final de la obra, el telón se levantó repetidas veces.

Bien dice Pemán en su autocrítica que en "Por el camino de la vida" ha querido "torear a cuerpo limpio, refiriendo la cuadrilla". Así es en efecto; sólo cinco actores se asoman a la escena, quedando a merced de su emociones, sin que ningún aditamento venga a paliar alguna posible endeblez de la trama. Tras un primer acto un tanto flojillo, en que la presentación de personajes se hace sin apenas transición, y en el que los caracteres quedan un tanto desdibujados, faltos de auténtica configuración humana, pasamos al nudo escénico, que es, acaso, donde el autor logra los mayores aciertos; en el tercer acto se abunda en idénticas o parecidas consideraciones que en el anterior, hasta que un desenlace brusco, que se reduce a un par de diálogos, pone un fin levemente convencional a la comedia.

Se sustenta en esta obra un conflicto de moral y de conciencia; la lucha entre el amor terreno y la luz de la creencia, es el motivo central del asunto. Combate entre la pasión y la fe, con el triunfo final de ésta; pero no indiferencia hacia Dios, porque al personaje de Helía se caracteriza por un sentido agonista, de eterno pensamiento, de constante preocupación. La indiferencia no cabe en su alma; en algunos instantes acaso pueda combatir a Dios—como hace repetir el autor a uno de los personajes—, pero jamás se le muestra indiferente.

Se recoge también aquí la tesis de que a Dios no se llega por el temor, sino por el equilibrio, y que frente al peligro de muerte no hay que mostrarse desazorado, sino esperanzador. Helia no logra desarraigar de su corazón al amado; las cartas de él, aunque no las abra, le siguen punzando el tesoro de los recuerdos. Al final, en el instante en que falla su fe, y se arroja en brazos de Dión, el espectador cree asistir a un cataclismo, mas la habilidad teatral de Pemán logra obviar la dificultad, y con un recurso escénico de la mejor ley, hace que todo acabe felizmente.

Irene López Heredia supo identificarse plenamente con su personaje, del que obtuvo un rico componente emocional: magnífica en la incorporación de las pasiones de la heroína, en su actitud titubeante, y a la que supo dotar de intensa hondura humana. Excelente la interpretación de Luis García Ortega, que, en sus limitadas intervenciones, acusó un gran dominio de la escena, dijo muy bien su papel y perdió algo de la frialdad que le imputábamos en "Divorcio de almas". Muy entonados, también, Asunción Montijano, Antonio Queipo y Mary González, que pusieron emoción y naturalidad al servicio de sus personajes.—E. M.

Equitativa.-"Pierna de plata"

Esta película, farsa humorística situada en la Holanda del siglo XVIII, es una amable sátira del caciquismo de aquella época, en la que lo más destacado es la actuación del célebre barítono Nelson Eddy —inolvidable "partenaire" de Jeanette Mac Donald en "Rosse Marie" y otras famosas producciones— que en esta canta marvillosamente.

Otro elemento sobresaliente, singularmente para el público español, son las interpretaciones coreográficas de Carmen Amaya, la famosa bailarina flamenca y su cuerpo de baile, aunque parezca anacrónica su inclusión en un ambiente extraño.

Moralmente no merece serios reparos esta grata cinta.

Avenida.-"El Sol de Montecassino"

Con el acierto que es norma en las bandas de tipo histórico de la pantalla italiana, está tratada esta cinta que refleja en imágenes de gran belleza los horrores de los pueblos sojuzgados por un feudalismo pagano, a los que redime el espíritu cristiano, representado por los monjes del célebre monasterio que la última guerra actualizó.

El movimento de masas está muy bien logrado y algunas secuencias, como la del milagro de San Benito, tienen extraordinaria emoción, espiritualidad y conseguida plástica.

Fosco Giachetti y los demás intérpretes realizan muy digna labor.

Es altamente aleccionadora la exhibición del "film".

Coruña.-"La fiesta sigue"

Lo mejor de este celuloide, como de otros del género, es la parte documental, recogiendo diversos aspectos de la llamada por antonomasia fiesta nacional, y de cuanto la rodea.

Lo demás un quebradizo hilo argumental, apenas cuenta, pues Rafael Alcalcín, acertado en la "hora de la verdad", en las del resto del día y ante el objetivo de la cámara está más inseguro y miedoso que frente al toro.

Margarita Andrey no lo mejora y únicamente Antonio Casal con sus graciosos desplantes consigue que los actores hagan acto de presencia.

En el aspecto moral es aceptable la película. M. H.

AVIACION Y COMERCIO, S. A.

SERVICIOS AEREOS

SANTIAGO - MADRID: Días 21-24-28 y 31 Agosto

SANTIAGO - BILBAO - BARCELONA:

Días 22-25 y 29 Agosto y 1.º Stbre.

SANTIAGO - BILBAO - ZARAGOZA - BARCELONA:

Días 22 y 29 de AGOSTO

INFORMES Y VENTAS PLAZAS:

ANTONIO CONDE, HIJOS

SANTIAGO

Plaza del Toral, 10 - Teléfono, 1619

VIGO — Plaza de Compostela, 35 - Telf. 1284

LA CORUÑA — Plaza de Orense, 2 - Telf. 2835

Reserva de plazas, información, etc. en todas las Agencias de Viajes

Remita sus mercancías por avión

SECCION MEDICA

Dr. Víctor Fernández Alonso
Medicina General - Rayos X
Horas de consulta de 11 a 1 y de 4 a 7
S. Andrés, 115-1.º T. 1344. La Coruña

Dr. Carlos Galderón
Médico ex interno de la Casa de Salud Valdecilla (Santander) y de las Clínicas Orense, San Rafael y Niño Jesús (Madrid). *Especialista en huesos y articulaciones, Cirugía Ortopédica y vascular.* Consulta de 11 a 1 y de 4 a 7. Pardo Bazán, 16 - 1.º (Plaza de Vigo). Tel. 3947

Rafael Reparaz Alonso
MEDICO PUERICULTOR
Médico ex-interno de los Hospitales Clínico y Niño Jesús de Madrid. Especialista en enfermedades de la infancia
Consulta de 11 a 1 y de 4 a 6. San Andrés, 144-1.º Teléfonos 3692 y 1791

Dr. J. Vázquez Sebastiá
Especialista en Piel y Venéreas
Avenida J. Lombardero, 3, duplicado.
Consulta de 11 a 1 y de 5 a 7. T. 3236

Dr. Agustín García Sancho
Medicina General, Enfermedades de la Piel, Venéreo y Sífilis, Diatermia
Consulta: De 11 a 1 y de 5 a 7 tarde
S. Andrés (La Espuma). Teléf. 2756

F. Piñole Aramburu
Enfermedades del Corazón y de los Pulmones
RAYOS X. — Real, 83, segundo
Consulta de 10 a 1 y de 4 a 6

Dr. Roel Gerbolés
Especialista en enfermedades del Sistema nervioso y mentales. Consulta: de 11 a 1 y de 5 a 7. Cantón Grande, 13-20. (Edificio del Cine Avenida)
Teléfono 2955. LA CORUÑA

L. Gultián
ESPECIALISTA EN ENFERMEDADES DEL RIÑON, VEJIGA Y PROSTATA
Consulta: de 10 a 1
Real, 38-1.º, izquierda. Teléfono 2486

A. Castiñeira Estévez
TRAUMATOLOGIA Y ORTOPEDIA
Huesos, músculos y articulaciones
Cirugía, Rayos X (portátil). Plaza de Galicia, 22. Consulta de 12 a 1 y de 4 a 7. Teléfono 3140

J. Larrea
APARATO DIGESTIVO
Medicina — Cirugía — Rayos X
Consulta en el Sanatorio Riazor
de 11 a 1 y de 5 a 7
Teléfono 4571

J. Folla-Cisneros y Fernández
Especialista en enfermedades del aparato genitourinario, Matriz, RIÑON, VEJIGA PROSTATA, PIEL Y CANCER. — Rayos X
Consultas y tratamientos: Lunes, miércoles de 11 a 1
Mercado de Adalid, 1 y 2. Tels. 1286 y 3231
LA CORUÑA

Dr. Luis Santos Fernández
Ex-Médico Ayudante de la Clínica de Pediatría de Santiago
ESPECIALISTA EN ENFERMEDADES DE LA INFANCIA
Consulta de 4 a 7. Real 54, segundo

Dr. Ramos Cerviño
Especialista en corazón y pulmón
Riego de Agua, 16 - 1.º, dcha.
SUSPENDE SU CONSULTA HASTA EL 27 DE AGOSTO

Dr. Luis Gutiérrez Moyano
Especialidad en Corazón, Arterias, Venas y Capilares. — Ex Ayudante del Dr. Durán Artom. — Ex Médico A. de la Clínica Cardiológica del Hospital de la Caridad de Barcelona. — Rayos X.—Electrocardiografía
Consulta de 3 a 7 tarde
JUANA DE VEGA NUMERO 13 - 2.º

E. García Márquez
OCULISTA
Consulta y operaciones: de 11 a 1 y de 4'30 a 7. San Nicolás, 4-1.º

Dr. José - Luis García Suárez
MEDICO - OCULISTA
Consulta de 11 a 1 y de 4 a 6
Feijóo, 1-1.º Teléfono 5459
(Esquina a la Plaza de Orense)

Dr. J. Campo Mardomingo
CIRUGIA GENERAL
Plaza de Vigo, 24. (Edificio Equitativa)
Teléfono 2001

Dr. Baquero
GARGANTA, NARIZ Y OIDOS
Consulta de 10 a 13
Plaza de Orense, 8-2.º . Teléfono 2522

Luis F. Luengo
Médico Puericultor.—Especialista en niños.—Rayos X.—*Consulta de 4 a 7*
San Andrés, 102 (Edificio "La Gloria de las Medias").—Teléfono 1586

José Casares Rivera
MEDICO. — RAYOS X
Ex-interno Supernumerario del Hospital de Santiago. Horas de Consulta de 10 a 1 y de 4 a 6. San Andrés, 93-2.º
Teléfonos 2218 y 1599

Dr. Bermejo Goday
Del Hospital de Sta. Cruz y S. Pablo (Barcelona), y Casa Salud Valdecilla (Santander). Especialista en Medicina y Cirugía de las enfermedades del ESTOMAGO, INTESTINOS e HIGADO. Rayos X. Consulta de 11 a 1 y de 5 a 7. Rosalía Castro, 4. Tel. 30-19

E. Alvarez - Granada
Especialista en Nerviosas y Mentales
Consulta diaria de 11 a 1'30 y de 4 a 7
Francisco Mariño, 5-2.º, derecha
LA CORUÑA

Dr. F. Alonso Fernández
NEURO-PSIQUIATRIA
Director del Dispensario Provincial Clínico y consulta en San Andrés, 157 (Entrada: Huertas, 2), piso 1.º, derecha
Consulta de 11 a 1,30 y de 4 a 7

Distribuidor para Galicia:
FERNANDO VILLAR. - S. Bregua, 4

ANUNCIOS POR PALABRAS

Agencias

VENEZUELA, Argentina, Uruguay y Chile. Informan rápidamente en "Hispaniae", Torreiro, 6 y 8, primero, derecha.

ASUNTOS. Documentos de Tribunales Juzgados. Oficinas. Estado. Ricardo Seoane Rodríguez. Procurador Cantón Pequeño, 24.

EFICACES resultarán sus anuncios en Prensa, Cines, Radios, encomendándolos a "Reclam". Santa Catalina, 33.

Alquileres

SE alquila bajo y sótano del edificio del Banco de La Coruña en Cuatro Caminos de la parte correspondiente a Concepción Arenal.

ALQUILO habitaciones muy céntricas. Razón: San Andrés, 100, bajo.

ALQUILO piso amplio preferible oficinas u obrador. Garaje Madrid.

ALQUILO piso nuevo, amplio, todas comodidades. Informan Vizcaya, 1. Ultramarinos David.

ATICO propio para oficinas cerca Estaciones. Razón: Real, 40 bajo.

NUMISMATICA Compraría libros antiguos relacionados con monedas y medallas antiguas. Galerías Goya. San Andrés, 33, primero. Teléf. 4247.

Demandas

NECESITO primer piso céntrico, preferible teléfono. Ofertas: Guerrero, Cantón Grande, 24-2.º

BASCULA de hierro, de ocasión, para empotrar, capaz para pesar camiones o partidas de 20.000 kilos, me interesa. Ofertas a: M. Alvarez Tomé. Pablo Morillo, 4. Vigo.

COMPAÑIA Española de Seguros precisa Agentes libres e Inspector-productor para Galicia. Sueldo, dietas y comisiones. Diríjanse a Sr. Heras. Ramón de la Sagra, 7-4.º, decha. Teléfono 4850. De 9 a 11 mañanas.

Maquinaria

VENDESE tres turbinas hidráulicas, tipo "Francis", cámara abierta. Informan: La Hidráulica, Fuente San Andrés, 19, primero.

BAÑERAS Y LOZA "ROCA"
Y OTRAS MARCAS
PARDO PARADA

Automóviles

HAGASE conductor de automóviles carnets de 1.ª y 2.ª Consulte precios. Comandante Fontanes. L.

CHOFERES Escuela Lespar garantiza enseñanza completa. Condiciones inmejorables. Sanjurjo, 16-3.º, derecha.

JUNTAS para automóviles y motores, en cobre y amianto. Servicio urgente enviando plantillas. S. A. de Juntas Monobloc. Vigo.

Avisos

ALHAJAS tasador autorizado A. Hernández Gil. Joyero-fabricante. San Andrés, 35-1.º Teléfono 1102.

J. Larrea. Médico Cirujano. Especialista (Estómago, Hígado, Intestino). Rayos X. Consultas de 11 a 1 y de 5 a 7 en el Sanatorio Riazor. Servicio permanente. Avenida de La Habana, 6. Teléfono 4571.

Colocaciones

GANE dinero. Fabricación domicilio. Compro producción. Condiciones: Apartado 544. Madrid.

Compras

ALHAJAS. Compro brillantes y objetos oro y plata. Hernández. Teléfono 1102 S. Andrés, 35-1.º

COMPRO toda clase muebles, ropas y objetos. Plaza España, número 26. Teléfono 3087.

Ofertas

SE cortan patrones a medida. Pardo Bazán, 21 primero decha.

EL IDEAL GALLEGO ofrece a usted sus Talleres de Artes Gráficas y Fotograbado.

Modistas

FAJAS "Mely". Cauchos. Tricots. Telas a medida. Real, 15, primero.

REGALOS
táciles, cómodos y selectos.
Colonias, Extractos, Lociones.
Perfumes.
San Andrés, 9
DROGUERIA CELTA

Peluquerías

PERMANENTES cristal, tintes. Peluquería "Los Suizos", Linares Rivas, 26. Teléfono 3291.

Préstamos

PRESTAMOS operaciones de crédito y compraventa de toda clase de valores. Francisco Martínez Sevilla. Corredor de Comercio Colegiado. Notario Mercantil. Marina, 16 y 17, bajo.

Testamentaria

TESTAMENTARIAS, derechos reales, pensiones civiles y militares y tramitación de toda clase de expedientes. Francisco Martínez Sevilla, Gestor Administrativo Colegiado. Marina, 16 y 17, bajo.

CUPON PRO-CIEGOS
NUMERO PREMIADO EN EL DIA DE AYER 089

Arte y gusto
IMPRENTA
«El Ideal Gallego»
Rapidez y economía
RUBINE, 10. — LA CORUÑA

Tintorerías

EN seis horas su traje lavado en seco y planchado a vapor. Teñido y desinfectado de ropa. Se garantizan trabajos. "Tintorería Hércules", San Nicolás, 32, Teléfono 1551. Sucursal en Betanzos, Holdán, 34 Carballo, Casa Siros.

Traspasos

TRASPASO magnífico negocio de venta recambios y accesorios para auto en Coruña. Informan: Olmos, 3. Rico.

TRASPASO piso moderno con muebles o los vendo, céntrico. Orzán, 25-2.º

TRASPASO por cambio de residencia café-bar en Arteijo, casa acreditada, buena ubicación, contigua casa con horno y piso. Referencias Maximino Moreira.

MAQUINAS de hacer punto, completamente nuevas. Garantía de fabricación y facilidades de pago. Exclusivas Comerciales Omega, Ltda. La Coruña Rosalía Castro, 1, bajo. Teléf. 1789.

URGE venta casa completamente nueva, tres viviendas libres. Transversal Finisterre. Excelente inversión. Real, 40 bajo.

VENDESE motor a gas pobre de 15 H. P. marca Crosley en perfecto uso y funcionamiento. Informes: Fundiciones Pereira dos Santos. Franco, 125. Orense

BOCOYES, vendo partida, presenta al límite garantía. Para ofertas, dirigirse precio de 150 pesetas. También partida de 40 barriles petroleros para anchoa a 60 pesetas. Hospital, 36. Coruña.

SE VENDE un amplificador "Philips" 20 w.; 2 altavoces "Philips" de 10 w.; un micrófono carbón "Philips"; un tocadiscos "Invicta. Todo seminuevo. Ptas. 3.500. J. Castro. PADRON.

Varios

HABILITADO clases pasivas colegiado. Carpio Martínez Sevilla. Avenida Marina, 16 y 17, bajo.

TALLERES Raurich. Fundados 1840. Bombas pistón, centrífugas y en cualquier clase. Molinos de viento, Arietes y Norias. Dinamos. Motores, Rectificadores selenio, Electropulidoras, Grupos electrógenos, Aerogeneradores, Maquinaria agrícola. Fabricación de toda clase de accesorios y maquinaria. Pida presupuestos o mayor a Antonio Gómez López, Avda. de América, 14. Teléfono 5464. Coruña. Representante para Galicia.

Ventas

VENDO o traspaso barata, Fábrica licores, en ésta, con local, enseres, etc. No interesan curiosos, admitiendo proposiciones escritas. Administración: N. R. O.

VENDO casa San Andrés, primer piso libre. Informa dueño, Panaderas, 47, comercio.

VENDO comedor nogal macizo bueno, camas comodines, mesillas, mesa escritorio, nuevo barato. Angel Rebollo, 30.

VENDO coche rubia, carrozado de nuevo, 11 plazas. Razón: Llano, Plaza de Lugo, 4 y 6 bajo.

VENDESE terreno 3 hectáreas Carballo. Razón: Teléfono 1894.

VENDO coche niño tipo góndola. San Andrés, 111-1.º

BOTONERIA y Lanas. El mejor surtido. Arias. San Andrés, 96-83. La Coruña.

MAQUINAS cepillar, machihembrar, moldurar maderas, perfectas modernas, montadas sobre rodamientos bolas. Talleres "Corona". Roupeiro, 28. Vigo.

¿QUIERE usted vender casas, automóviles, muebles y toda clase de objetos. En esta sección sus ofertas.

Anúnciese en "El Ideal Gallego"

El Ideal Gallego

AÑO XXXIV.—Núm. 10.218.—Avenida de Rubine, 10. La Coruña, domingo 20 de agosto de 1950. Tfnos.: Redacción, 1177 y 1594; Admón., 1542

EL TIEMPO PROBABLE.—A última hora se aproximará a Galicia un nuevo sistema nuboso, que originará algunos chubascos. Temperaturas extremas: máxima de 36 grados en Sevilla y Huelva, y mínima de 10 en Soria y Salamanca.

LA CORUÑA.—Presión media a cero grados y al nivel del mar en mm. 763. Temperatura máxima, 22, a las 13; mínima, 14'8, a las 4'30, y media, 18'9. Dirección más frecuente del viento, Oeste.

FIGURAS DE LA SEMANA

MAC ARTHUR, O EL HOMBRE QUE CLAMA EN EL DESIERTO

El general Douglas Mac Arthur, Comandante Supremo de los norteamericanos y de los Aliados en el Japón. Señor absoluto del país. Sustituto que las democracias han impuesto--pero con poderes más omnímodos y más arbitrarios--después de haber despojado al Emperador de sus atribuciones milenarias.

Mac Arthur es el hombre de la semana. Con una mano--férrea y de gesto malhumorado--sostiene las riendas bien ceñidas de ochenta millones de japoneses sometidos con dureza. Con la otra alargada hacia Corea trata de asirse desesperadamente como náufrago que clava las uñas en un espacio cada vez más pequeño de un navío que se hunde. Y con el agua ya al pecho ha lanzado su llamamiento en petición de refuerzos. "La eficacia de las ayudas prometidas está en razón directa de la urgencia con que lleguen". Que es como decir: venga lo que sea, por pequeño que parezca, pero venga pronto pues todo hace falta....

Y el mundo que gasta los dólares norteamericanos en Plan Marshall, viéndole luchar mueve la cabeza apenado y, le "acompaña en el sentimiento".

UNO QUE, ¡AHORA!, COMIENZA A ESTAR DE VUELTA

Henry Wallace. Ex-Ministro de Agricultura norteamericano. Criador de gallinas. Partidario y "ojo derecho" de Roosevelt. Fundador del Partido Progresista--de tendencia comunistoide--con el que se presentó y obtuvo sonora derrota, a la Presidencia de Norteamérica en las últimas elecciones.

Este hombre acaba de abjurar de su "progresismo" y ha sido expulsado del partido que fundó y que dirigía, por sus propios partidarios. Ha cometido el "delito" de decir: "Norteamérica está en guerra en Corea y metida en ella hasta el cuello. En esta situación yo no puedo estar nada más que con Norteamérica". Y los "progresistas" que hace poco proclamaban por las calles el abandono de la lucha de Corea y su entrega a Rusia, lo han expulsado.

Viene bien este arrepentimiento porque arrepentirse es siempre una cualidad que honra y enaltece a quien reconoce sus errores. Pero Wallace no podrá borrar de su historia política el hecho de que crió y amamantó un nido de víboras que ahora se le revuelven. Y esto sería en fin de cuentas lo de menos. Lo peor del caso es que se revuelven también contra su propia Patria. Y esto se deberá a un iluso como Wallace que creyó que podía jugar con víboras.

Es de suponer que Wallace se dedicará en lo sucesivo a la especialidad en que—según parece—todavía no ha tenido de que arrepentirse: criar gallinas. Es menos peligroso...

C. R.

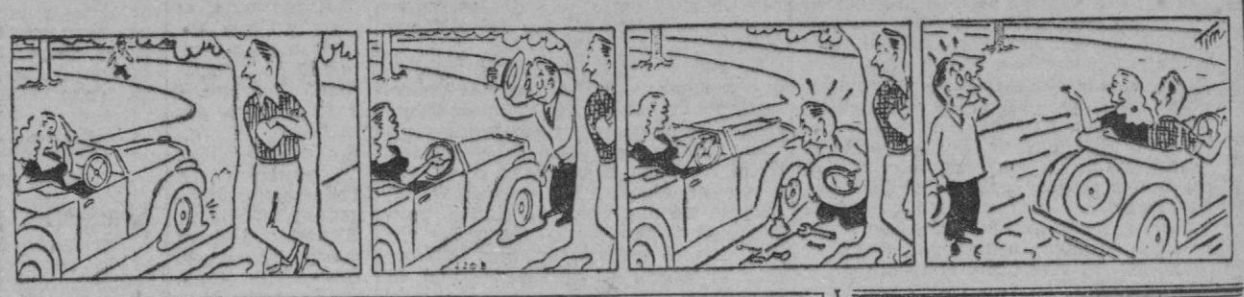

EL TORERILLO

SOBRE los campos de oro sevillanos ha sido hallado el cadáver de un torerillo, con sus carnes desgarradas por los dientes de las alimañas y el filo navajeño de unas astas de toro bravo. A su lado, una roja muletilla parecía una grande amapola de pétalos desfallecientes, un sudario de gloria truncada en las primeras luces de un amanecer ilusionado.

¡Qué tema tan hondo para un verso de Villalón o García Lorca, o para uno de esos cantes, con acompañamiento de guitarra andaluza, que penetran en el corazón como puñales que matan sin herir!

¿Fué el sol abrasante de Andalucía sol de plaza de toros en tarde triunfal, que pone resplandores de fuego en los ojos profundos de las mozas sevillanas y cordobesas?... ¿O fué la luna llena, de plata, que se baña en las aguas toreras del Guadalquivir, quien contempló la última faena del chavalillo que soñaba con el goce de los aplausos y de la gloria sobre el albero de la plaza de su fascinadora Sevilla?

En la soledad de la llanura andaluza pintada de olivos y naranjos con perfumes de hierbas resecas por el estío, sin otros espectadores que el sol o la luna, jaleadores, frente al Guadalquivir que

"como un alfanje roto
y disperso, reluce y espejea"

el chavalillo desplegó la roja muletilla. ¡Eh, toro!... Y pintaría, como un Julio Romero con pinceles de sangre, tal como los había soñado... uno, dos, tres... naturales ceñidos, pausados, sintiendo el respirar frenético de la fiera engañada y percibiendo sobre sus carnes cenceñas el roce de los pitones al ceñirse en un pase de pecho, última pincelada de la faena genial.

¿Fué en ese pase de pecho cuando el cuerno hendió por primera vez el cuerpo enjuto del torerillo. Ni el sol, ni la luna, ni las estrellas nos lo dirán jamás. Ni el río parpadeante con ojos maravillados... Así será más hondo el misterio de esta faena única que arrancará lágrimas a los ojos de muchas Soledades y hará que las guitarras se duelan en la pausa—amargura y desesperanza—de un fandanguillo con letra de romance.

Le abrasaba la fiebre. Quería llegar al final de prisa y lo halló definitivo, a solas con la tierra y la gloria empapadas de sangre. Por eso eludió los pases aircsos y fáciles, de prueba y tanteo, con el capotillo, y desafió impávido, con luz de quimera en los ojos visionarios, y en la mano la leve mariposa de una muletilla, al toro que lo miraba asombrado!... De qué angustia se llenaría el silencio y cómo se estremecerían el sol, o la luna y las estrellas! Un inmenso ¡olé! saldría de la naturaleza que contemplaba la incomparable bizarría... Y luego... las puntas afiladas de los cuernos que desgarraban una carne morena. ¿Una, dos... cuántas cornadas? La aventura y el sueño habían terminado, como tantos otros sueños y aventuras que han seducido eternamente al alma de una raza que gusta desafiar a la tragedia y a lo desconocido con la airosa muletilla de una ilusión.

Yo sé que la sangre de ese chavalillo es la sangre que hierve en las venas de todos los chavales españoles. Sangre de fuego que se entrega al clamor de la gloria en la arena de una plaza de toros, en los campos de batalla, en lidias heroicas que jamás ha rehuído nuestro pueblo, o en las olvidadas lejanías más allá de los mares, a las que nos empujó el ansia aventurera de una raza impar.

¡Y hay quien dice que la fiesta de toros morirá! ¿Y cómo, sin vaciar de esta sangre hirviente las venas de los españoles? Ese chavalillo tronchado por la tragedia en la soledad del campo sevillano, frente a un río que cerró sus ojos para llorar, es todo un símbolo. Otros chavales seguirán sus huellas y realizarán sus sueños, y repetirán sobre la arena de una plaza de toros la faena que quedó truncada, como un verso imposible, sobre el campo andaluz, sin otros testigos que el sol, o la luna y las estrellas, y la mirada atónita del poderoso adversario.

SANTIAGO LOZANO.

El rey Pedro de Yugoeslavia se propone volver a España

BARCELONA, 19.— Ha regresado de Palma de Mallorca, de paso por esta ciudad, Boris Kmstich, secretario particular del rey Pedro de Yugoeslavia. Ha manifestado que el soberano se encuentra en Wáshington desde donde regresará a París. Es probable que desde la capital de Francia emprenda un viaje a España para visitar más detenidamente nuestro país. (CIFRA).

Alumbra tres niños, una vecina de Córdoba

CORDOBA, 19.—Manuela Alcaide Carracedo, que vive en el campo de la Verdad, ha dado a luz dos niños y una niña. El padre, José Saez Rubio, que es operario de la Electromecánica, se encuentra enfermo y en apurada situación económica. Esta mañana, una representación de la mutualidad siderúrgica visitó al matrimonio y le nizo entrega de mil quinientas pesetas. También la Sección Femenina le entregó tres canastillas.—(CIFRA).

* * *

BELLPNGE (Gales), 19.—La señora Betty Gara ha dado a luz al tercer mellizo. Se espera que el cuarto nacerá esta noche.—(EFE).

* * *

BELLINGEN (NUEVA GALES DEL SUR), 19.—La señora Gara ha alumbrado la última de las criaturas de las cuatro que esperaba. Se trata de un varón.—(EFE).

Espuma del DIA

GUERRA DE ONDAS

Con esa objetividad que le caracteriza y de la que ya a estas alturas tiene noticias todo el mundo, Radio Moscú dió cuenta de la iniciación de la guerra en Corea con estas o parecidas palabras: "Los imperialistas norteamericanos han desencadenado un ataque armado al norte de Corea. Las tropas han bombardeado brutalmente ciudades indefensas, causando infinidad de víctimas entre los pacíficos moradores". Esta versión de lo ocurrido fué lanzada al mundo entero en 29 programas redactados en más de 20 idiomas diferentes.

Los norteamericanos se han convencido de la necesidad de contrarrestar esta propaganda, es decir, de disponer de medios para que los hechos lleguen al público tal y como en realidad se producen. Hoy por hoy, según han confesado, "La Voz de América" no puede competir con radio Moscú en lo que se refiere al número de horas en que esta última estación emite. En vista de lo cual se va a otorgar más medios económicos a "La Voz de América". En 1947 el presupuesto anual ascendía a unos millones de dólares y sus empleados eran 523. En 1949, la cifra subió hasta doce millones y los empleados eran 637. Este año se proyectado eran 19 millones de dólares sobre los que se concederán nada menos que 89 millones más, a fin de poder contratar otras diversas estaciones nuevas servicios y extender de esta forma la guerra de ondas tan importante en opinión de los técnicos, como la guerra con tanques y aviación.

R. S.

✚ SAN SEBASTIAN, 19.—Para asistir a la novillada que se ha celebrado esta tarde llegó, procedente de Biarritz, donde veranea, la duquesa de Windsor.

de lo VIVIDO a lo CONTADO

NO HAY CAMISAS DE NYLON PARA LOS INGLESES

LONDRES, 19.—¿Por qué no pueden los ingleses llevar camisas de "nylón"? El "Manchester Guardian" responde a esta pregunta diciendo que la explicación puede estar en las mujeres y en la exportación. Agrega que más de la mitad de la producción de "nylón" es para la fabricación de medias, y la mayor parte del resto para tejidos y se exporta.—(EFE).

UNA HERENCIA PARA EL HIJO DE PADRES DESCONOCIDOS

BRISBANE (AUSTRALIA), 19.—El conductor de taxi llamado Alexis Moskon, ha declarado que deja los ahorros que ha reunido en su vida al primer niño que sea depositado en la Maternidad de padres desconocidos, el día de su muerte, en el Estado de Queensland. No ha dicho a cuanto ascienden sus ahorros.—(EFE).

A LOS 36 AÑOS DE HABERLO PERDIDO, ENCUENTRA EL ANILLO

THISTED (DINAMARCA), 19.—Hace 36 años el señor Pedersen perdió su anillo de boda.

Excavando en el jardín, su hijo ha encontrado el viejo anillo de oro de su padre, precisamente el día antes de las bodas de oro del señor Pedersen.—(EFE).

LA MAYOR TRANSFUSION

ROMA, 19.—El doctor Angelo Polino, de Alejandría, ha batido el record del mundo de transfusiones de sangre al inyectar a un enfermo en peligro de muerte nueve litros. Hasta ahora el máximo era de cinco. La operación ha durado 32 horas—(EFE)

AUTOMOVILES GRATUITOS

SYDNEY, 19.—El Gobierno australiano ha autorizado la distribución de coches gratuitos a algunos veteranos de guerra impedidos.

El ministro de repatriación, senador Walter Cooper, anunció recientemente que se atendería debidamente a los ex combatientes que tuvieran amputadas ambas piernas por encima de la rodilla o que sufran parálisis de la mitad inferior del cuerpo. Los coches que se suministran tienen un dispositivo especial para los mutilados.—(EFE).

EN CURSIVA

TODOS PODREMOS SER ALTOS

EL imperio de los altos parece que va a desaparecer. Hasta aquí se pavonearon, desde su pináculo, de los restantes hombres, a los que miraban "a vista de pájaro". Para el corto de talla todas eran desventajas en la vida. Si lograba librarse del servicio, diversas opciones se cerrarían ante él; en los espectáculos tenía que resignarse a mover la cabeza a un lado y otro, cual si fuese el péndulo de un reloj, a fin de conseguir ese ángulo de visión que le impedía el volumen de su vecino de delante; para el acceso a los tranvías y a todos esos lugares en donde hay que entrar a fuerza de empellones y codazos, su inferioridad era manifiesta, y cuando, después de denodados esfuerzos, lograba introducirse, una humanidad de gigantes parecía convertir sus pies en ajeno plano de sustentación. Llovían pisotones y más golpes; por lo general, ni tan siquiera escuchaba unas palabras de disculpa, o si las deslizaban a sus oídos, la mirada impertinente o conmiserativa de que se las acompañaba, le hacía estallar en oleadas de cólera o en deseos de decir: "Procure usted no pisarme más, pues sólo así no tendré que escuchar su inútil perdón".

Mas todas estas tragedias van a acabarse. Hasta nosotros llega la noticia de que tres profesores de la Escuela de Veterinaria de Estocolmo han descubierto un método para duplicar el tamaño de los conejos, y aseguran que podrá ser aplicado a los seres humanos, con lo que se lograría crear una raza de gigantes. La "radio" de la capital sueca califica el hallazgo de sensacional, equiparándolo en importancia al de la bomba atómica, y añade que se basa en una alteración del número de cromosomas.

Adiós, pues, los enanos: en lo sucesivo ya no tendrán necesidad de llevar relleno en el piso del calzado, y, las mujeres, tacones gigantescos o peinados que les hagan ganar unos cuantos centímetros. Desaparecerá esa bravucona estampa del "rompetechos", todo envarado dentro de su complejo de inferioridad, el vientre y los hombros recogidos, abombado el pecho y la vista alta, como si realizase un marcial desfile militar.

Caso de llevarse a la práctica las teorías de los investigadores médicos, la humanidad experimentará una honda transformación. Cuanto hasta aquí se hizo pecaba ya de cicatería; si en unos documentados libros se hablaba del número de calorías que necesita cada persona de estatura media y forma se le suministraba cantidad suficiente de esas unidades alimenticias, ¿qué pasará en lo sucesivo, cuando todos seamos desmesurados? Y no sólo esto: duplicando el tamaño de las personas, como ya se ha hecho con los conejos, los problemas contra las puertas estarían a la orden del día; sería necesario elevar los techos de los vehículos, las camas tendrían que aumentar su tamaño y ya no habría telas ni prendas interiores suficientes para vestir a una colosal humanidad.

Y no es eso lo peor: ese cambio que entraña la variedad de la especie humana se extinguiría; ya no existirían gordos ni flacos, rubios o morenos y bajos o altos. Todos seríamos iguales; y con ello, por lo pronto, los poetas perderían su principal motivo inspirador, la fragilidad y la delicadeza de la mujer, el tamaño acaso impidiese la sutileza en los pensamientos, la finura del espíritu, y las confusas teorías mendelianas se encargarían de arrojarnos, una tras otra, innumerables malas pasadas. La uniformidad estética supondría un socialismo más extremista que el preconizado por Trostky; los hombres serían todos iguales, y así se considerarían las más avanzadas doctrinas sociales los que tendiesen a hacernos diferentes. Entonces, la humanidad daría en pensar que había hecho un flaco negocio; le entrarían grandes ganas de volver al antiguo orden de cosas; suspiraría por volverse enana, y haría de los contadísimos gigantes, si aun quedaban algunos, el objeto de la general admiración, o no de un "compasivo" desprecio, como ahora sucede.

E. M.