El Ideal Gallego

Año XXXV.—Núm. 10.439.—Avenida de Rubine, 16. LA CORUÑA, MARTES, 8 DE MAYO DE 1951. Precio: 70 céntimos ejemplar.

Los católicos pueden asociarse a las actividades políticas, afirma Pío XII

Sería un error considerar a la Acción Católica como un cambio de estructura de la Iglesia

La Iglesia ha luchado siempre para procurar el alivio de la miseria social

CIUDAD DEL VATICANO 7.—Durante la audiencia concedida a los participantes en la Asamblea de la Acción Católica italiana, el Padre Santo pronunció un importante discurso, en el que dijo, entre otras cosas, que sería un error ver en la Acción Católica, como recientemente han afirmado algunos, algo esencialmente nuevo, un cambio de estructura de la Iglesia, un nuevo apostolado de los seglares, al lado del apostolado eclesiástico a quien el Obispo ha confiado la responsabilidad de la cura de almas bajo su autoridad. La Acción Católica ha querido dar a esta colaboración únicamente una nueva forma de organización accidental para su mejor y más eficaz ejercicio.

El Papa habló seguidamente de la actividad de la Acción Católica.

Si uno siente agarrotado su corazón al ver cuánto la miseria económica y los males sociales hacen más difícil la vida cristiana, conforme al mandamiento de Dios, y demasiado a menudo exigen sacrificios heroicos, de esto no debe concluirse que la Iglesia no haya luchado siempre por procurar, en primer lugar, el alivio de la miseria social.

LA IGLESIA SIEMPRE SOLICITA EN PROMOVER LA JUSTICIA

Si la Iglesia ha sido siempre solícita en extender y promover la justicia, ella, desde los tiempos de los apóstoles, incluso ante los más graves abusos sociales, ha cumplido con su misión. No sería compatible con el verdadero concepto de Acción Católica la mentalidad de los asociados que se consideran como ruedas inertes de una gigantesca máquina incapaces de moverse por sí mismas, si la fuerza central no las hace rodar.

MISION DE LOS JEFES

No sería admisible ver a los jefes de la Acción Católica ser como obreros de una central eléctrica ante el cuadro de un control, atentos únicamente a lanzar, regular o dirigir la corriente en la inmensa red. Deben ejercer, sobre todo, un influencia personal moral y que será el efecto normal de la estimación y de la simpatía que sabrán conquistar con sus consejos, y la autoridad de su experiencia cada vez que se trate de poner en movimiento las fuerzas católicas, prontas para la acción. No tenemos que aclarar que la Acción Católica no está llamada a ser una fuerza en el campo de la política de partidos.

LOS CATOLICOS PUEDEN UNIRSE A ASOCIACIONES POLITICAS

En cambio, los ciudadanos católicos, como tales, pueden unirse perfectamente en una asociación de actividades políticas; tenen perfecto derecho a ello, lo mismo como cristianos que como ciudadanos. La presencia en sus filas y la participación de los miembros de la Acción Católica en el sen-

(CONTINUA EN OCTAVA)

HAMBRE en la India

Algunas madres alimentan a sus hijos con barro

En muchos pueblos se hace una sola comida durante 3 ó 4 días

NUEVA DELHI, 7. — "Thimes", de Nueva Delhi, describe como las sollozantes madres hindúes, medio muertas de hambre, han alimentado a sus hijos con barro en el distrito de Darbhanga, azotado por el hambre.

El periódico dice que la mayoría de los habitantes del Norte de Bihar son demasiado pobres, incluso para comprar las menguadas raciones de cereales que les concede el Gobierno y que están muy por debajo de las necesidades mínimas para una pobre subsistencia. Añade que la región más afectada es la de Darbhanga, donde millares de personas se mantienen vivas difícilmente comiendo hierbas, caracoles silvestres y raíces.

Un enviado especial del citado periódico dice que vió los ojos de las madres llenarse de lágrimas mientras daban a sus hijos como alimento una masa de barro en un intento para impedir que murieran de hambre. Dice también que en muchos pueblos es normal hacer una sola comida durante tres o cuatro días; que muchos pequeños terratenientes que han agotado sus existencias de grano, se han visto forzados a vender sus pequeñas haciendas, ganado y enseres e incluso varios bienes para obtener dinero y algunos alimentos.—(EFE).

Veintidós muertos al estrellarse un avión de bombardeo

ALBURQUERQUE (NUEVO MEJICO), 7.—Un bombardero tipo B-36 se ha estrellado y han perecido 22 personas que iban a bordo. Otras dos personas resultaron heridas cuando el avión se estrelló al intentar tomar tierra en la base aérea de Kirland. En el momento del accidente fallecieron 21 personas y la otra murió en el hospital de la base, a consecuencia de las heridas y quemaduras. Se considera como la mayor catástrofe ocurrida a los aviones de bombardeo.

El avión estba haciendo un vuelo normal y al tomar tierra, el ala de la derecha tocó con el suelo, se produjo inmediatamente un incendio y el avión envuelto en llamas se estrelló en medio de la pista. Tres aviones que estaban en el campo resultaron averiados.—(EFE).

No adoptaremos medidas que nos hagan responsables de una guerra general, dice Truman

"La seguridad colectiva es nuestra única defensa segura"

Estrechamiento de la alianza con Europa y limitación de la guerra de Corea

El Presidente estima que el plan soviético de conquista mundial es cada día más imposible

WASHINGTON, 7.—"El plan soviético de conquista mundial se hace cada vez más imposible", ha dicho esta noche el Presidente Truman ante los miembros de la defensa cívica federal reunidos en una comida en el Hotel Statler. Refiriéndose a la política exteroir dijo: "Mucha gente considera que esta es una lucha política. Pero lo que se juega es mucho más importante que el resultado de una elección; lo que está en juego en este debate puede ser la guerra atómica". A este respecto el Presidente manifestó que el hecho de haberse registrado una explosión atómica en la Unión Soviética en 1949 debe actuar en el ánimo como si Rusia tuviese bombas atómicas.

"Los rusos—dijo—tienen aviones que podrán lanzar bombas atómicas contra nuestras ciudades. La mejor defensa contra el bombardeo atómico es evitar el estallido de otra guerra mundial y conseguir una paz verdadera."

Truman señaló que las mejores posibilidades para conservar la paz y la libertad, consisten en la unidad de los pueblos libres y en la unificación de sus

(CONTINUA EN OCTAVA)

HARRY S. TRUMAN

TIFON EN FILIPINAS

18 muertos y 39 heridos

MANILA, 7.—En 18 muertos y 39 heridos se cifran las víctimas del tifón que ha barrido el archipiélago filipino. Por el Norte de las Visayas y el Sur de Luzón. Millares de personas han quedado sin hogar; pero aun no se ha hecho cálculo oficial de los daños materiales. El Presidente Quirino ha ordenado la cooperación de los Organismos gubernamentales con la Cruz Roja para llevar auxilio a los damnificados. Han salido expediciones de socorro para las zonas afectadas.

Son dos los aviones caídos en el monte Sunga, en la provincia de Batanga, pero el número de muertos en esos accidentes es el anteriormente indicado; o sea cuatro. Los aparatos, de instrucción, formaban parte de un grupo de veinte que se trasladaba de la base aérea de Lipa a la de Pampanga. —(EFE).

La IV Asamblea de Labradores y Ganaderos, inaugurada en Madrid

Cuatro millones de agricultores están representados en esta reunión

El delegado de La Coruña habló sobre las medidas reguladoras para mantener la asequibilidad del mercado

MADRID, 7.— Bajo la presidencia del Delegado Nacional de Sindicatos don Fermín Sanz Orrio, ha dado comienzo sus tareas la IV Asamblea Nacional de Hermandades sindicales de labradores y ganaderos. Los asambleístas asistieron a una Misa en la Iglesia del Carmen y después se celebró el acto inaugural en el Teatro Madrid.

Llenaban el local unos 2.800 asambleístas en representación del campo español.

Comenzó el acto con un discurso del secretario general de la Junta Nacional de Hermandades, don Diego Aparicio, que resumió los trabajos realizados por la anterior Asamblea.

Señaló los avances logrados, tales como la libertad de comercio y precio en legumbres, verduras, lanas y, sobre todo, la libertad parcial para el trigo, autorizando libertad de precios en los excedentes de cupo. Consignó las facilidades concedidas en la asignación de fertilizantes, maquinaria y otros elementos, a las Cámaras sindicales agrarias y a las Hermandades y habló del intento de creación de Mutualidades agro-pecuarias.

Explicó el proceso de la reciente campaña triguera, en la que tanto colaboró la Junta Nacional de Hermandades y destacó la popularidad de la Feria Nacional del Campo. Por último subrayó la adscripción de España a la Confederación Europea de la Agricultura, en íntimo contacto con entidades similares extranjeras.

A continuación intervino el jefe de la Sección Social de la Junta Nacional de Hermandades, don Felipe González, quien puso de manifiesto el alto espíirtu que anima a todos los congresistas para alcanzar la meta del engrandecimiento de la patria.

Habló después el delegado provincial de Sindicatos de La Coruña y presidente del Congreso Sindical Agrario de Galicia, señor Salgado Torres, quien señaló que el reconocimiento del régimen de propiedad privada no puede significar una ausencia del Estado en la atención de los problemas del campo, y precisó las medidas reguladoras y las de carácter permanente precisas para mantener la suficiencia y la asequibilidad del mercado. Se refirió a datos estadísticos según los cuales la población española continúa su avance y señaló las cifras de incremento de producción que se precisan para dotar de suficientes alimentos a todos los españoles.

(CONTINU AEN LA PAGINA 9)

Beatificación de los dominicos españoles mártires de Tonkín

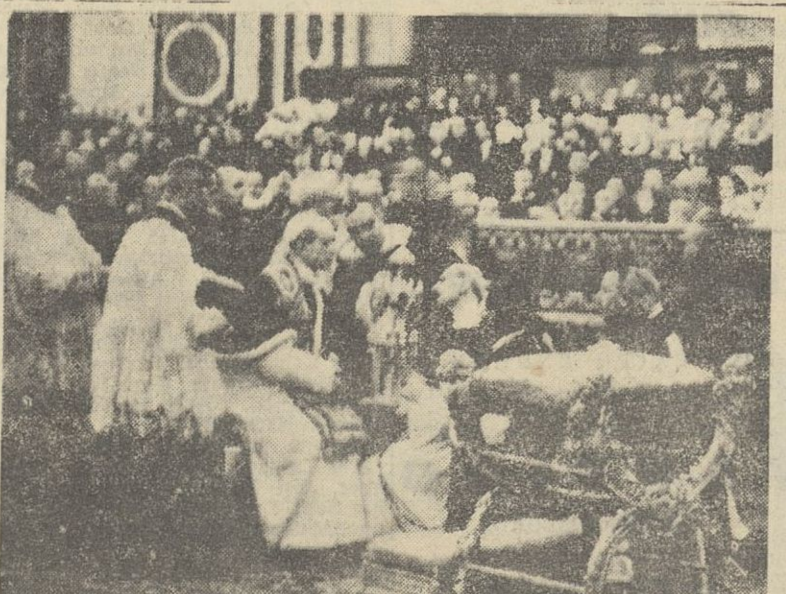

ROMA.—El general de los Dominicos Padre Suárez, y el postulador de la Causa de Beatificación, entregan al Papa un precioso relicario, traído de España, con huesos de los mártires. Otros dominicos ofrecen a Su Santidad un gran ramo de rosas blancas y encarnadas y biografías de los nuevos beatos, entre los que figuran los Obispos Fr. José María Díaz Sanjurjo (gallego) y Fr. Melchor García Sempedro. (Foto CIFRA).

Marshall contesta a Mac Arthur

Las propuestas de éste constituían un riesgo de guerra total con la U. R. S. S.

(Página octava)

AYER

La cosa no está tan mal como parece, a pesar de que las amas de casa, siempre gruñonas, juran y perjuran de que no hay dinero que llegue ni para ir saliendo trampa adelante. Y decimos que la cosa no debe andar tan mal porque hubo quien abandonó dos jamones y emprendió un campeonato de carreras a campo través. Las dos apetitosas piezas porcinas se hallan depositadas en la Comisaría y a disposición de quien acredite ser su propietario. Por si no apareciese el legítimo dueño—no haga usted movimientos instintivos, porque usted no perdió nada, señor—rogamos nos los reserven para una merendola.

Otra excursión escolar portuguesa nos ha visitado. ¡Simpáticas "rapariñas" las de más allá de Tras os Montes! Como las anteriores, se hincharon de comprar ropa. Dicen que aquí está mucho más barata que en su país. No lo comprendemos ciertamente, porque con lo que cuesta hoy hacerse un traje, había antes para montar una sastrería, hasta con botones de pasta y de los otros.

El mal tiempo, lluvioso y frío, impuso el aplazamiento del festival taurino anunciado para el domingo. No era cosa de sacar a los becerretes con impermeables de plexiglás ni de que los futuros fenómenos cambiasen el traje de luces por la democrática gabardina. La inclemencia se agudizó durante la jornada última. No sabemos si la culpa la tiene el Norte o la tiene el Sur, pero la verdad es que por

unas veces el Poniente
y otras muchas el Levante,
¡esto ya no hay quien lo aguente
sin que nadie se impaciente!

El "Magallanes" llegará el viernes

Trae numerosos pasajeros y millón y medio de cigarros puros

Despachado para Nueva York, de donde continúa viaje a los puertos españoles de su itinerario habitual, zarpó el 27 de abril del puerto de La Habana el trasatlántico "Magallanes", de la Compañía Trasatlántica Española.

Dicho buque, además de los pasajeros y la carga general que tras desde Veracruz, recogió en La Habana 270 pasajeros destinados a España, así como también un importante cargamento de tabaco, consistente en 500 tercios y 1.500.000 cigarros puros.

Gran animación reinó durante toda la tarde en el muelle de San Francisco con motivo de la partida de los numerosos viajeros que embarcaron en el "Magallanes", que es esperado en La Coruña el próximo viernes, día 11.

El citado buque ha pasado ya por Nueva York y está en pleno viaje de regreso cruzando el Atlántico.

EL PUERTO

Entraron: "Manuel Salvadores", con fosfatos, de Tánger.

"Río Negro", de Santander, con nitrato.

"Belarmina", de Gijón, con carbón.

"Virgen de Monserrat", de Bilbao, con cemento.

Salieron: "Campiz", para Gijón, con carburantes.

UN BUQUE GRIEGO EN EL PUERTO

Se encuentra en nuestro puerto el buque de nacionalidad griega "Deosthenis Pantaleón", de 7.176 toneladas de desplazamiento, el cual procede de Caibarien (Cuba) y se dirige a Rotterdam. Lleva un cargamento de azúcar y el objeto de su estancia en La Coruña es el de repostar de fuel-oil, operación que realizó en el día de ayer en el muelle de la Palloza. A última hora de la tarde, una vez tomado combustible, fondeó en la bahía.

La dotación está integrada por 33 hombres.

LA URBE

LOS BARRIOS

Ayer anduve por el barrio del Borrallón, a espaldas de la antigua fábrica de Senra. Es casi seguro que bastantes coruñeses no conocen este paraje, transformado por la iniciativa particular. Allí han sido construidas muchas y muy buenas viviendas. Construidas, desde luego, por particulares. Porque las viviendas baratas y los cacareados proyectos... no han pasado todavía de ser... eso, proyectos. Y conste que, como creo haber dicho muchísimas veces, el problema más grave que la urbe tiene planteado es el de construir los miles de viviendas que se necesitan para que muchos coruñeses vivan decorosamente. ¡Y luego dicen que a veces el tono de esta sección resulta un poco duro! ¿Un poco nada más? Entonces es que no cumplo valientemente con mi deber, porque la justicia exige, sobre todo al hablar de este problema, el empleo de los términos más expresivos que existan en el diccionario.

Hoy, sin embargo, no tengo intención de hablar de este problema. Las toneladas de barro que se han adherido a mis zapatos y la humedad que ha calado mis pies me sstá incitando a que formule una protesta justísima... ¡Señores, hay que ver cómo están aquellos barrios! Hasta mucho más arriba de los tobillos hay que hundirse para transitar por ellos, a veces con grave peligro de zambullirse en algunos de los improvisados estanques donde el agua parece negruzca pecina. O de romperse la crisma, porque si bien es cierto que el barro y el cieno abundan que es una bendición, en cambio no se halla una luz ni por un milagro... ¡Qué barrios, Dios mío! Y a unos metros de los rientes Cantones, donde exhibe su osadía el anodino Obelisco, objeto hoy de las sentimentales atenciones de la corporación municipal.

Creo haberme referido en más de una ocasión a la necesidad de llevar a cabo una política municipal de los barrios, a la urgencia de preparar planes de conjunto para ponerlos en condiciones de que puedan ser habitados por los hombres. Un plan que abarcaría el problema de las pavimentaciones, de los servicios de sanidad, del alumbrado, escuelas, mercados y hasta centros de recreo. Al turista precipitado, de ruta colectiva, que pasa velozmente sin ver más que las fachadas o el meollo de las ciudades, acaso podamos engañarle, pero al visitante reflexivo, que no gusta de los cicerones y que busca y rebusca por todas partes para dar con la auténtica fisonomía material y espiritual de la urbe, no resultará tan fácil. Este ve y comprueba y deduce. Y son los barrios, los núcleos donde se congrega la población humilde, los que dan la tónica del verdadero sabor y carácter de una ciudad...

El barro que llevo pegado a mis zapatos, y las cosas que he oído a los vecinos de aquel barrio donde, por cierto, un sacerdote benemérito acaba de inaugurar una institución docente, tienen la culpa de que este comentario de hoy sea tan antipático y agrio como el tiempo. Yo hubiera deseado que mis impresiones de esta visita hubieran suscitado en mí el justo impulso de redactar un comentario elogioso. Pero el barro continúa aún en mis zapatos, y en los oídos zumban las palabras de aquellos vecinos: "¡Por Dios, no deje usted de hablar de esto! ¡Que vengan los concejales a visitarnos en los días de lluvia! ¿O por la noche!". El ruego está hecho, pero como los concejales son buenos amigos míos, me atrevo a recomendarles que desistan de hacer esta visita o que en el caso de llevarla a cabo lo hagan utilizando prudentemente un autogiro.

CARTELERA DE ESPECTACULOS

IDEAL CINEMA

HOY.—Sesiones: 6'15, 8'15 y 11

Olivia de Havilland y Marck Stevens en la impresionante película

Nido de víboras

Un amor abnegado en lucha a muerte contra la locura

(Autorizada mayores).

MAÑANA: **DIOS SE LO PAGUE**

TEATRO ROSALIA CASTRO

HOY, a las 4, 6, 8 y 11

OTRA VEZ la inolvidable pareja de "CARTA A TRES ESPOSAS" en la comedia cumbre del año

(Autorizada mayores)

CINE CIUDAD

HOY, a las 5'30, 8 y 11

UN RELATO GRANDIOSO

JUANA DE ARCO

INGRID BERGMAN

Tolerada menores.

Teléfono 4940

CINE PARIS

HOY: GRAN ESTRENO

Un hombre y una mujer apasionadamente enamorados, que casi tuvieron que sacrificar sus vidas en aras de la aviación

S. O. S. DAKAR

MICHELE MORGAN, JEAN MARAIS, JEAN CHEVRIER

¡Un grito vibrante de desesperanza! El motor número 3 se ha incendiado... El avión vuela sobre el Atlántico, y el drama parece inevitable.

VEA ESTA GRAN PELICULA

Funciones: 4, 6, 8 y 11 - Autorizada

Reserve sus localidades al T.º 4541

TEATRO COLON

HOY: UN EXITO ARROLLADOR

La deslumbrante opereta

EL SUEÑO DE ANDALUCIA

En "Gevaertcolor"

Un mundo sin precedentes de

LUIS MARIANO - CARMEN SEVILLA

Autorizada mayores

5'30, 8, 11. Tolerada menores.

En Parga, y en el Estanco de Don Román Martínez, se vende EL IDEAL GALLEGO, desde las primeras horas de la mañana.

SANTA MARGARITA

A las 6, 8'15 y 11

CUARTO, Y ULTIMO DIA DE

EXITO MONUMENTAL

DE

VENDAVAL

Autorizada.

por JUANITA REINA

Mañana: **ALMA REBELDE**

CINE HERCULES

Dorothy Mc Guire - Gregory Peck

en

La barrera invisible

Su sacrificio, su propio amor, en un mundo de materialismos

A las 6, 8'15 y 10'45

Autorizada mayores.

MAÑANA: **COPACABANA**

CINE MONELOS

PEDRO INFANTE, ANGEL GARASA y "PITA"

en la graciosa película mejicana

Vuelven los Garcías

MUSICA, CANCIONES Y ALEGRIA

A las 6, 8'15 y 10'45

Autorizada.

KIOSCO - HOY

ALTO: 4, 6, 8 y 11

BAJO: 3'45, 5'45, 8'15 y 10'45

ULTIMO DIA DE EXITO

ODIO ENTRE HERMANOS

EDWARD G. ROBINSON, SUSAN HAYWARD y RICHARD CONTE

(Autorizada mayores)

MAÑANA: **RETORNO AL ABISMO**

CINE AVENIDA

LA PELICULA MAS EXCEPCIONAL DE LA TEMPORADA

Una maravillosa lección de bondad y alegría

Una hora en su vida

Premio Internacional de Venecia 1950

Una magistral interpretación de

ALDO FABRIZI

4, 6, 8, 11. Autorizada mayores

CINE FINISTERRE

EXITO. A las 6'15, 8'15, 11.

GRAN DIA POPULAR

Viviendo el pasado

Susan Hayward - Robert Cummings

(Autorizada mayores).

SAVOY - HOY

UNA MARAVILLA "METRO"

Una comedia musical ultramoderna

ASI SON ELLAS

Un reparto colosal

WALLACE BEERY, JANE POWELL, ELIZABETH TAYLORD, CARMEN MIRANDA, XAVIER CUGAT y su Orquesta

4, 6, 8, 11. Tolerada menores

GRAN CINE CORUÑA

HOY, ULTIMO DIA

¡ADIOS, KIRA!

ALIDA VALLI, FOSCO GIACHETTI, ROSSANO BRAZZI

4, 6, 8, 11. Autorizada para mayores

MAÑANA: HILARANTE ESTRENO

LA NOVIA DEL DETECTIVE

Por la incomparable NINI MARSHALL

CINE GOYA

HOY, ULTIMO DIA

SAN FRANCISCO

CLARK GABLE, JENETTE MAC DONALD, SPENCER TRACY

4, 6, 8 y 11 — (Autorizada mayores)

MAÑANA: **DOÑA MARIA LA BRAVA**

CINE ESPAÑA

A las 6'30, 8'30 y 11

LA SENSACION MUNDIAL

Allá en el rancho grande

EN COLORES

(Tolerada mayores).

HOY, EN ELEGANTE

CINE EQUITATIVA

A las 4, 6, 8 y 11

UN EXITO ENORME

constituye el drama más audaz y sensacional, que busca la emoción por el camino de la verdad

VERTIGO

EN TECNICOLOR

Con toda la belleza del paisaje andaluz, sus bailes y canciones

(Autorizada mayores).

En El Ferrol del Caudillo puede usted adquirir

EL IDEAL GALLEGO

desde las siete de la mañana

Un hijo de Curros Enríquez ha estado en La Coruña

Estos días ha estado en La Coruña acompañado de su esposa, don Adelardo Curros Vázquez, hijo del que fué gran poeta gallego, Curros Enríquez.

El objeto de su llegada a nuestra ciudad fué visitar la tumba de su padre, ante la cual oró en la tarde del domingo. También estuvo contemplando el monumento que a su memoria se alza en el Paseo de Méndez Núñez. Finalmente, fué a saludar al Excmo. Sr. Gobernador civil interino y presidente de la Diputación Provincial, don Diego Delicado Marañón, quien le acogió cariñosamente, departiendo con él durante largo rato.

Era deseo del Sr. Curros visitar al presidente de la Real Academia Gallega, don Manuel Casás Fernández, no pudiendo hacerlo por encontrarse el señor Casás indispuesto.

Los señores de Curros Vázquez han emprendido en la tarde de ayer el regreso a Villalba (Madrid), en donde fijarán temporalmente su residencia en compañía de uno de sus hijos.

Centros oficiales

COMISARIA DE POLICIA

Relación de pases de frontera recibidos en el día de la fecha.

Sres. don: Benedicto López Pereira, Jesús Patiño Pedreira, José Barreiro Rial, Serafín Grela Castro, Román Guzmán Liñeiro, Julio Labora Rodríguez, Antonio Ogando Soto, Marcial Rodríguez Blanco, Manuel Moreira Allo, José Mariñas Campos, Manuel Carrol López, Fabián Casais Vilacoba, Manuel Caramés Dios, Amaro Cortés Suárez, José María Fernández López, Ramiro Vázquez García, Antonio Pantín López, José González González, Andrés Brenlla Suárez, Andrés Alvarez Pérez, Alejandro Alvarez Pastoriza, Sara García Outerelo, Manuel Alfonsín Piñeiro, Pilar Suárez Pardo, María Sende Aldrey, Escolástica Sánchez Pajón, María Sánchez Añón, José Rivadulla Vilariño, Daniel Rivadulla Rivadulla, Juan Carril Vázquez, José Resua Esperante, Dosinda Portos, María Vilas Lojo, Manuel Vázquez Bergueiro, María Varela González, Manuel Traba Traba, María Mariño Olveira, Olimpio Hortas Balsa,

Manuel Lavandeira Bello, Blanca Lores Taboada, Dolores Traba Domínguez, José Núñez Seoane, Luisa Núñez Solís, Laureano Novoa López, Manuel Muiño Ferreiro, Gumersindo Méndez Rodríguez, María E. Martínez Méndez, María Gómez Rey, Hermosinda Ferrol García, Francisco Ferrol García, Arturo Cuns Rojo, Andrés Conde Vázquez, Ramona Rey Miragaya, Antonio Ares Castro, Manuel Pereira Pazos, José Castro Taibo, Ricardo García Pan, Fernando Morás Sánchez, José Candamio García, Antonio Cancela López, José Canabal Rendo, Amelia de los Santos Vázquez, Manuel Pan Rama, Ventura Vilar Paz, Carmen Argibay Santos, Perfecto Canosa García, Josefa Sánchez López, Juan José Pantín Lorenzo y Ovidio López López.

Sociedad

PRIMERA COMUNION.—En la Capilla de las religiosas de Cristo Rey, hizo su primera comunión el pasado domingo, el niño Manuel Ignacio Valiente García.

Con el comulgante se acercaron a la sagrada mesa sus padres, don Julián Valiente y doña Josefina García de Valiente, así como varios familiares.

Enhorabuena.

—En la capilla del colegio de las MM. Josefinas hizo su primera comunión el niño Miguel Angel Sanmartín Pérez, hijo de nuestros calificados convecinos don José Sanmartín y doña Carmen Pérez. Acompañaron al comulgante en la Sagrada Mesa sus padres y sus padrinos, los señores de Suárez Baqueiro. La angelical criatura fué muy agasajada.

NATALICIO.—La esposa del locutor de Radio Nacional de España en La Coruña, don Emilio Díaz, ella María de las Nieves Meléndrez Cebrián, ha dado a luz una niña, cuarto hijo y tercer hembra de este matrimonio. A la neófita le será impuesto el nombre de María de la Fuensanta.

Con motivo del feliz alumbramiento reciben muchas enhorabuenas los padres de la recién nacida.

NOTICIARIO BREVE LOCAL

VENDRA A LA CORUÑA EL METEOROLOGO, PADRE IGNACIO PUIG

Invitado por varios organismos científicos y culturales de La Coruña sabemos que próximamente llegará a nuestra capital uno de los meteorólogos más eminentes de nuestra Patria, el R. P. Ignacio Puig, jesuíta, director de la Revista "Ibérica" y subdirector del "Observatorio del Ebro".

Muy pronto daremos detalles a nuestros lectores de las Conferencias que dará en La Coruña el sabio escritor y conferenciante, que llegará el próximo sábado. Entre otras poblaciones gallegas visitará Santiago y Vigo.

CICLO DE CONFERENCIAS JURIDICAS

Continuando este ciclo organizado por la Reunión de Artesanos, el jueves día 10, a las ocho de la noche, tendrá lugar la segunda que estará a cargo del prestigioso presidente de la Audiencia Provincial, don Fernando Herce Vales, cuya disertación versará sobre el tema: La Justicia realista. Principios y anecdotario.

Esta interesante conferencia y la calidad del conferenciante, harán que, como las anteriores, los salones de la sociedad se vean concurridísimos.

No somos una excepción

Desgraciadamente España hace mucho tiempo que carece de posesiones coloniales en la extensión y riqueza que necesita para proporcionarse las riquezas necesarias. Todo, o casi todo, hemos de lograrlo intensificando la producción nacional o acudiendo a las importaciones. Y éstas forzosamente han de realizarse a costa de divisas o de la exportación de aquellos productos con que contamos.

Otros países, como Inglaterra y Francia por ejemplo, son países ricos, con inmensos imperios coloniales que les proporcionan materias y mercados. Sin estos dominios coloniales su vida sería penosa y tropezaría con las dificultades con que nosotros tropezamos. Pues a pesar de sus riquezas no cesan de recibir ayuda de los Estados Unidos, en cantidades realmente fabulosas, no sólo utilizando la vía fácil del Plan Marshall, sino por otros muchos procedimientos. En miles de millones de dólares hay que calcular esas ayudas. Nosotros, al cabo de los años, hemos logrado que se nos facilite un exiguo crédito que a penas si servirá para incrementar algunas importaciones ,especialmente de maquinaria y de algunos artículos primarios.

Es lógico, por lo tanto, que padezcamos los efectos de estas circunstancias en mayor proporción que otros países, y, sin embargo, la penuria tal vez sea mayor en aquéllos que en el nuestro. La inflación de la que no se ha librado ningún pueblo, con el incesante aumento de impuestos, tenía que repercutir en nuestra economía, que no forma un compartimento estanco en medio de la economía mundial. Los países ricos se han visto obligados a reducir los cupos de los productos de primera necesidad y a establecer el racionamiento, ocasionado un descenso del nivel de vida.

Son las consecuencias de las guerras de las que nadie puede librarse. ¿Por qué, si las cosas son así, se quiere presentar nuestro caso como algo excepcional y único? Por el contrario, si bien es cierto que la vida no se desenvuelve fácilmente, en otro orden de cosas estamos mejor. Por lo menos disfrutamos de paz y de orden, que son factores necesarios para cualquier obra fecunda y constructiva. Y ese orden es fruto del tesón y la disciplina de los españoles, saben muy bien que ellos, y sólo ellos, podrán remontar esta crisis, que no es crisis de carácter político, sino fundamentalmente económica.

Las fiestas de primavera, deslucidas por el mal tiempo

D. Francisco Cantera ingresa en la Academia de la Historia

Tres mil representantes acuden a la IV Asamblea N. de Hermandades

(Especial para EL IDEAL GALLEGO)

MADRID, 7.—Con un tiempo que de primaveral tiene muy poco, porque más bien parece que nos encontramos en pleno otoño, desapacible. Además comenzaron ayer domingo, según estaba previsto, las fiestas denominadas de primavera. Desde uno de los balcones de la Casa de Panadería, en la Plaza Mayor, se dió lectura al pregón de estos festejos. La vistosa cabalgata, en la que figuraban heraldos, trompeteros y timbaleros, ataviados a la usanza del siglo XVI, recorrió luego, sin que a decir verdad fuese mucha la animación popular, las calles poco concurridas a causa del frío y de los constantes y molestos chubascos. El tiempo deslució la brillantez de estos festejos callejeros y de los otros que, también al aire libre, se celebraron después: la gymkhana automovilística, en la que participaron un total de veintinueve coches, y el teatro de títeres, que tenía por escenario la zona de recreo del Retiro y que de haber lucido el sol hubiese congregado allí a un buen número de niños, a los que estaba especialmente dedicada esta parte del programa.

EL MADRID - ATLETICO

En cambio, no se deslució lo más mínimo, a pesar de que la tarde fué también muy poco propicia, la afluencia de espectadores al Estadio Metropolitano, que registró un lleno total. El choque entre atléticos y madridistas, que tanto interés despierta aquí siempre, llenó el campo de los entusiastas de uno y otro conjunto, que desde hoy están otra vez a la busca y captura de sus localidades para el jueves. Del resultado del encuentro, ya a estas horas están ustedes perfectamente informados y no vale la pena de insistir.

NOVILLADA, SUSPENDIDA

Se suspendió la novillada, debido al mal tiempo y al estado del ruedo. A diferencia de lo que ocurre en el futbol, el público que acude a aquel espectáculo no aguanta a pie firme, inmóvil en su localidad, ni la baja temperatura ni, mucho menos, el agua. Eso queda para los deportistas, aunque sólo lo sean a la hora de chillar contra el equipo contrario o a favor del propio.

"ALFORJAS PARA LA POESIA"

De otras notas de la jornada dominguera, pródiga en actos, registraremos la sesión de "Alforjas para la poesía", que esta vez estuvo consagrada a los médicos-poetas, con prólogo del ilustre doctor Marañón, que envió unas cuartillas ante la imposibilidad de concurrir al acto; el ingreso en la Real Academia de la Historia de don Francisco Cantera, catedrático de nuestra Facultad de Filosofía y Letras, ceremonia que fué presidida por el señor ministro de Educación Nacional, y la marcha, rumbo a la selva del Amazonas, de toda una familia que allí va a misionar.

UNA FAMILIA, A LAS SELVAS DEL AMAZONAS

Como ya saben ustedes, se trata de la familia del doctor don Arturo G. de los Ríos, que, con su esposa y cuatro hijos, decidió hace mucho tiempo consagrarse a ayudar a los beneméritos misioneros en su misión evangelizadora. La esposa del doctor González del Río es enfermera. Los hijos tienen 19, 17, 11 y 9 años, y todos ellos marcharon encantados de poder colaborar con sus padres en una labor ardua y llena de obstáculos y dificultades. El doctor González del Río, que tiene 45 años de edad, lleva consigo todo su equipo médico, con el que instalará una clínica en el pueblo de Bella Vista, de la provincia de Jaén, en el alto Amazonas. Para despedir a esta familia modelo, que primero irá a Río de Janeiro y desde allí a Lima, a fin de trasladarse después al lugar elegido para sus tareas, acudieron al aeródromo numerosos amigos y diversas personalidades.

LA ASAMBLEA DE LABRADORES

En cuanto al día de hoy, también frío y gris, inició sus tareas la IV Asamblea Nacional de Hermandades que por la mañana, tras de una misa del Espíritu Santo, inauguró oficialmente sus trabajos y por la tarde comenzó el estudio de algunas de las ponencias en que se estudian problemas vitales para el campo español. Un total de cerca de tres mil representantes de Hermandades Sindicales, Cámaras Agrarias, agricultores, arrendatarios, cultivadores, etc., se han reunido aquí con este motivo y discutirán durante ocho días las ponencias, que son veintiuna, presentadas al Congreso.

INHUMACION DE LOS RESTOS DEL DUQUE DE SANTA CRISTINA

A última hora de la tarde, en la Sacramental de San Isidro, recibió cristiana sepultura el cadáver de don Rafael Márquez Castillejo, duque de Santa Cristina, gentilhombre de cámara de D. Alfonso XIII, fallecido el domingo en Burgos, a consecuencia de una angina de pecho. El ilustre aristócrata, que contaba 57 años de edad, mandaba en la referida ciudad castellana el Regimiento de Artillería número 63. Emparentado con ilustres familias españolas—era hijo el finado de la marquesa de Montefuerte y hermano político del duque de Medina Sidonia y de los marqueses de las Claras y de Valverde—, la inhumación del cadáver ha constituído una auténtica manifestación de duelo.—

La procesión de la Divina Pastora

La imagen de la Divina Pastora a su paso procesional por la calle de Juana de Vega

El domingo y como colofón del solemnísimo novenario que vino celebrándose en la capilla de San José de la Montaña (FP. Capuchinos), salió de aquel templo la procesión de la Divina Pastora, que recorrió el trayecto previsto, en medio de numeroso gentío que presenciada su paso por las calles del Ensanche.

Entre las filas, formadas por varios centenares de personas, eran conducidos los estandartes y banderas de las diversas Congregaciones de dicho templo, así como los del Catecismo de la Divina Pastora y la bandera del Colegio Dequit. Seguían grupos de niños y niñas, ataviados con las galas de la primera comunión, y varios chicos vestidos de pastorcitos precediendo a la sagrada imagen, a la que daba escolta la Guardia Civil. Detrás iba la presidencia de damas, y luego el clero oficiante, presidido por el señor cura párroco de Santa Lucía, don Clemente Moreira, revestido de capa pluvial.

En la presidencia oficial figuraban el abad de la R. e I. Colegiata, M. I. señor don Santiago Fernández Sánchez; Reverendo Padre Justo, Superior de los Padres Capuchinos; fiscal de Tasas, señor Pintos Levy; don Eulogio Losada; don Manuel Losada, presidente de la Pía Unión de San José; teniente coronel jefe de la Guardia Civil, y comandante jefe de la Policía Armada. Cerraba la marcha la banda municipal de música.

Al recogerse la piadosa comitiva, fueron muchos los fieles que penetraron en la iglesia, continuando sus preces a la Santísima Virgen en tan conmovedora advocación.

CURTIS. — FRANCISCO DAUS, vende BALA FREKO

A causa de la gran aglomeración de público que ayer concurrió a nuestro SALDO DE RETALES y no habiendo podido servir a todos como hubiera sido nuestro deseo, hemos decidido continuar hoy atendiendo al público al objeto de que, mientras nos duren los géneros en liquidación, nadie se quede sin participar en los beneficios de nuestros AUTENTICOS SALDOS.

"LA SAMARITANA"

San Andrés, 5

SUCESOS

Nina muerta al caerse de un tercer piso a la calle

En la mañana del domingo se cayó desde un tercer piso a la calle la niña de 16 meses, Olguita Pérez y Pérez, la que residía con sus padres en la casa número 27 de la calle de Atocha Baja.

El accidente ocurrió cuando la infeliz criatura se encontraba jugando en la galería de su domicilio y se asomó por el hueco que dejaba un cristal roto, teniendo la desgracia de perder el equilibrio precipitándose a la calle.

Con toda urgencia fué trasladada a la Casa de Socorro del Hospital en cuyo centro se le apreció, entre otras contusiones, la fractura de la base y bóveda del cráneo. Quedó ocupando una cama en el Hospital y poco después dejaba de existir.

JOVEN HERIDA POR ARMA BLANCA

En las últimas horas de la noche del sábado fué herida por arma blanca en el vientre, cuando se encontraba en el portal de su casa, la joven de 22 años, Angela Alvarez Iglesias, de Fuente de San Amaro, 8, bajo.

La autora de la agresión fué Estrella Barcia Santos, de 29 años, domiciliada en Cordelería, 52-1.º

La lesionada fué trasladada con urgencia a la Casa de Socorro del Hospital donde se le apreció una herida penetrante en el vientre con salida de epiplón, siendo calificado su estado de grave. Quedó ocupando una cama en la sala tercera del Hospital y según las últimas noticias que llegan a nosotros se encuentra mejorada.

Al parecer, el móvil de la agresión fueron los celos. Se detuvieron y fueron puestos a disposición del Juez de Instrucción de guardia a la autora Estrella Barcia, así como a Ramiro Abelleira y Luisa González, también complicados en esta cuestión.

AGRESIONES

En la Casa de Socorro del Hospital fué asistido Luis Castro Fuente, de 31 años, con domicilio en Travesía de la Cancela H. R., de herida contusa en labio superior y ambos maxilares con pérdida de cinco dientes. Pronóstico leve.

También fué curado en dicho Centro, Camilo Lebón Rodríguez, de 23 años, domiciliado en San Luis, 31, al que se le apreció contusión y hematoma en región frontal y párpado izquierdo.

Manuel Cela Rosón, de 38 años, domiciliado en Paz, 26, fué asistido también en la Casa de Socorro del Hospital, de erosiones en la cara.

Los tres lesionados lo fueron como consecuencia de agresión.

DOS JAMONES SIN DUEÑO

En la Comisaría de Policía dió cuenta un industrial de que en el día de hoy se personó en su domicilio un desconocido ofreciéndole en venta un par de jamones. Requirió el comprador datos sobre el origen del artículo que se le ofrecía y observó con sorpresa que el improvisado proveedor se ponía en fuga.

La mercancía se encuentra a disposición de quien acredite ser su dueño en la Comisaría de Policía.

Una escuela - capilla aneja a la parroquial de San Pedro de Mezonzo

En la calle de San Luis, enclavada en una de las barriadas más extremas de la capital, ha sido instalada una capilla-escuela aneja a la parroquial de San Pedro de Mezonzo. El párroco, don José Toubes, no regateó esfuerzos ni sacrificios hasta conseguir llevar la asistencia cultural y religiosa a aquel vecindario, tan necesitado de ello. Dos maestras se encargan de facilitar la primera enseñanza a un par de centenares de niños y niñas que diariamente acuden a las clases. Los domingos y días de fiesta hay catequesis y misa; más de cien adultos asistieron el domingo último al santo sacrificio.

El señor Toubes abriga proyectos que habrán de beneficiar grandemente a las gentes necesitadas de su extensa parroquia, como son los de facilitar gratuitamente medicamentos.

PASATIEMPOS Y HUMOR

CRUCIGRAMA

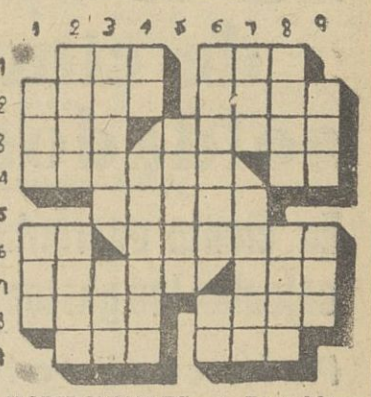

HORIZONTALES.—1, Para blanquear. Nivel. 2, Hurto. Demostrativo (plural). 3, Atrévase. Manifiesta una opinión. 4, Natural de un pueblo o región. Terminación verbal. 5, Especie de árbol resinoso mejicano. 6, Repetido, madre. Decaimientos. 7, Entretenida. Metal. 8, Insulso. Al revés, afeite. 9, Posesivo. Ruido acompasado.

VERTICALES.— 1, Bebida. Adveroib. 2, Objeto. Dueños. 3, Arbol de madera dura. Al revés, gasto. 4, Forma de pronombre. Imágenes veneradas por los rusos. 5, Recuerda. 6, Lejana. Existe. 7, De este modo. Célebre futbolista griego. 8, En la baraja. Rezan. 9, Esencia. Religiosas.

* * *

Solución al jeroglífico núm. 1.606: **Te resentirás.**

DE "CAMPING"

—¿No sabes tomar la sopa sin tanto ruido?

MANERA DE HABLAR IDIOMAS

Un comerciante de Ciudad México puso un letrero en la vidriera que decía: "Se hablan todos los idiomas".

Un curioso entró un día y le preguntó:

—¿Tiene usted realmente tantos intérpretes.

—No—contestó el dueño—. No tengo ninguno.

—Pero entonces, ¿quién habla todos esos idiomas?

—¡Vaya una pregunta tonta! —dijo el propietario—. Mis clientes extranjeros, desde luego.

A MADRID

con motivo de las Fiestas de San Isidro

MAGNIFICO AUTOCAR

Salida: día 14. -- Regreso: día 17
Informes: *Marina*, 21. *Teléfono* 3413

Compañía Telefónica Nacional de España

En cumplimiento del acuerdo adoptado en la Junta General de Accionistas, celebrada el día 28 de Abril próximo pasado, por el que quedó aprobada la distribución de beneficios del ejercicio de 1950, el Consejo de Administración de esta Compañía, ha dispuesto repartir a las acciones ordinarias números 1 al 2.800.000 un dividendo complementario del 5,50 por ciento, y a las acciones ordinarias números 2.800.001 al 3.600.000 un dividendo igualmente complementario, del 2,75 por ciento, los que, una vez hecha la oportuna deducción para pago y previsión de impuestos, representan un líquido de pesetas 22,39 y pesetas 11,81 respectivamente.

El pago de los dividendos acordados se efectuará a partir del día 16 del presente mes de Mayo, contra cupón número 25, en cualquiera de los Bancos enumerados a continuación, o en sus Sucursales, Filiales o Agencias:

Bancos Urquijo, Hispano Americano y Español de Crédito, de Madrid; Banco Bilbao, de Bilbao; Banco Herrero, de Oviedo; Banco Guipuzoano, de San Sebastián; Bancos de La Coruña y Pastor, de La Coruña, y Banco de Santander, de Santander.

Los referidos Bancos se cerciorarán de la legítima posesión de los títulos antes de efectuar los pagos.

Madrid, 4 de Mayo de 1951.

El Ideal Gallego — Crónicas del Extranjero

En el Tirol hay más de cincuenta mil soldados soviéticos

En ciento cuarenta millones de schillings se calculan los gastos de las tropas de ocupación

País casi totalmente católico, el comunismo carece de fuerza

CRONICA DE AUSTRIA, POR CARLOS DELGADO OLIVARES

INNSBRUCK, 7. — (CRONICA DEL ENVIADO ESPECIAL DE LA AGENCIA "LOGOS", PARA "EL IDEAL GALLEGO").

Como es bien sabido, Austria tiene una organización federal, cada uno de sus Land o países, vive en una notable independencia respecto del Gobierno central. Y cada Land tiene su Gobierno, su especie de Parlamento y una suprema autoridad nombrada por este Parlamento (Landrat), que es el Landeshauptmann.

Hace poco ha sido nombrado nuevo Landeshauptmann de Tirol. Ocupa ahora este cargo el Sr. Alois Gruss, miembro del partido popular. Yo he creído que desde el punto de vista informativo habría de tener bastante interés hacer una visita al Sr. Gruss y eso he hecho sometiéndole a una serie de preguntas relativas al Tirol y Austria en general.

El señor Gruss me ha recibido con mucha cortesía; es un hombre amable y ponderado. Un campesino del Tirol, al que su inteligencia y consecuencia política ha llevado ahora al más alto cargo del Land. Un hombre que seguramente servirá su cargo sino con audacia e innovaciones, sí con eficacia y rectitud.

He aquí el diálogo que he sostenido con él.

—¿Cuál es la producción y la riqueza del Tirol?

—Agricultura (sobre todo cría de ganado) e industria. En el Tirol hay algunas grandes casas industriales, por ejemplo la firma Swarowski, en Watens, que es la que mayor cantidad de divisas proporciona a Austria (fábrica piedras preciosas artificiales e instrumentos de óptica). Por otra parte el Tirol produce gran cantidad de electricidad, ya que el tercio de los saltos de agua austriacos se encuentran en su territorio. Además el turismo es aquí muy intenso.

—¿Tiene la industria especiales dificultades?

—Tiene en general las mismas dificultades que en los demás países de Europa. Nos faltan materias primas. En el invierno, aunque no muy voluminoso, suele también haber paro obrero.

—¿Qué importancia tiene en el Tirol el problema de los refugiados?

—Aunque tenemos todavía miles de refugiados, han disminuído bastante porque los procedentes del Este de Austria, en general, han vuelto a sus hogares. Muchos extranjeros han emigrado más allá del océano, pese a todo, quedan aún miles, y necesitamos para alojarlos sólo en este Land, cinco o seis campos de refugiados.

—¿Hay muchos prisioneros de guerra que aun no hayan vuelto?

—Según nuestras últimas informaciones, en Rusia quedan aun 150 y en otros países 14. En Rusia han desaparecido 4.603 soldados del Tirol y 1.125 en Yugoeslavia.

—¿Siente el pueblo hostilidad hacia las potencias de ocupación? ¿Soporta mucha carga el Estado austriaco por la presencia de las tropas extranjeras?

LOS PROBLEMAS DE LA OCUPACION

—Con las potencias de ocupación estamos en relaciones correctas. Naturalmente su presencia, además de otros transtornos, agudiza el problema de la vivienda, en virtud de las dependencias que ellas ocupan. El gasto que para el país supone el mantenimiento de esas tropas es importante. Alcanza unos 140 millones de schillings, teniendo en cuenta que los americanos abastecen por sí mismos a sus propias tropas. En la zona ocupada por los rusos hay más de 50 mil soldados soviéticos y en las otras occidentales, no llegan en conjunto a 35 mil hombres.

—¿El Tirol, es un país religioso? ¿Su religiosidad ha aumentado o disminuido después de la guerra?

—Esta región es tradicionalmente religiosa y católica. Hay también protestantes, pero desde luego no muchos; baste consignar a este respecto que en el Tirol no hay más que una Iglesia protestante que está en Innsbruck. Después de la guerra, sin duda alguna, ha aumentado la religiosidad del país.

—¿Qué actitud adoptó el pueblo tirolés ante el problema del Anschluss?

—El buen tirolés se ha sentido siempre austriaco. Eso dice todo.

Como se ve, esta respuesta del señor Gruss no puede ser más ponderada y discreta. Desde luego, el Sr. Gruss no estuvo nunca ni en favor del Anschluss ni en favor de los nazis.

—¿Qué partido político domina en el Tirol? ¿Tiene aquí popularidad el nazismo o el racismo?

—Domina el partido popular, que tiene una mayoría de los dos tercios. No creo que ni el Anschluss, ni el nazismo, ni el racismo tengan ahora ninguna popularidad. La mayor parte de los nazis que aquí había, han rectificado ahora después de la catástrofe.

—¿Cómo ve Vd. el futuro de Europa?

—Europa subsistiría si se une. Se deben vivificar de nuevo intensamente los fundamentos del cristianismo. Ese sería el mejor porvenir del Continente.

—¿El comunismo, tiene aquí fuerza?

—No. En las últimas elecciones sufrieron una decisiva derrota. En el Land del Tirol, que tiene 36 diputados, no tienen ningún mandato los comunistas. En el Ayuntamiento de Innsbruck no tienen más que dos puestos, lo que no tiene ninguna significación.

—¿Cree Vd. que los austriacos tienen hostilidad hacia los alemanes?

—Creo que no, por el contrario, aquí en el Tirol siempre los hemos recibido cordialmente y ellos han sido nuestros mejores clientes turísticos. Deseamos pues tener con los alemanes las mejores relaciones de buena vecindad.

LA VIVIENDA

—¿Cuál es el problema más importante del Tirol?

—El de la vivienda. Nos faltan muchas habitaciones pese a que casi todas las casas bombardeadas han sido reconstruídas o están en camino de serlo. Pero este problema es el que verdaderamente nos cuesta trabajo resolver y nos da preocupaciones.

—Las avalanchas alpinas del invierno pasado, ¿en qué parte han afectado a la región del Tirol?

—Las avalanchas nos han causado daños enormes, casi cien muertos y una pérdida económica de 87 millones de schillings.

Y con esto acaba el diálogo. El señor Gruss nos ha hablado muy lentamente, muy expresivamente, pues teme que sus palabras puedan no ser exactamente interpretadas. Nosotros intentamos que la versión de sus manifestaciones sea la más auténtica posible. Su secretario ha entrado dos veces, pues al señor Landeshauptmann se le espera en una reunión. Ello quiere decir que nuestro agradecimiento por la visita es por eso más grande, pues quizá contra nuestro deseo le hayamos hecho llegar tarde a la reunión en la que debía estar presente.

El informe de Mac Arthur ha impresionado a los parlamentarios

CRONICA DE WASHINGTON POR **MANUEL CASARES**

WASHINGTON, 7. — (CRONICA RADIOTELEGRAFICA DEL ENVIADO ESPECIAL DE LA AGENCIA EFE, PARA "EL IDEAL GALLEGO")

Mac Arthur ha conseguido librarse de una trampa. La de caer en la baja política de Wáshington, plataforma en que los críticos y partidarios pretendían situarle para explotarlo en su propio beneficio. Los críticos han dado infructuosamente la batalla suprema para enredar la reputación de un hombre. No lo han conseguido. Al finalizar el interrogatorio, el presidente del Comité de fuerzas armadas, senador demócrata Russell, se sintió obligado a decirle: General Mac Arthur: Ha de declararse que los tres días que usted estuvo aquí con nosotros no tienen paralelo en mi experiencia legislativa. Nunca he visto a un hombre sometido a tal artillería de preguntas, en tan vastos campos de diversas materias. Me ha impresionado por la extensión de su paciencia y la franqueza con que usted ha contestado a todas las preguntas. Nosotros, ciertamente, hemos bebido libremente en su extenso campo de conocimientos. Se ha expresado usted no sólo como un gran capitán, sino como administrador civil de un pueblo de ochenta millones de habitantes."

Algunos de sus seguidores esperaban que el general prendiera la mecha a la dinamita política que encierran sus archivos. En vez de ello, durante tres días, no ha salido de sus labios una sola palabra para el Presidente ni ninguna otra persona. No ha explotado ninguno de sus conocimientos en contra de sus detractores. Se ha limitado simplemente a expresar con la máxima sencillez y comprensión sus pensamientos militares, con una sola idea predominante: el bien de su propio país.

Delante de sus críticos, incluso la figura muda del general Mac Arthur es una acusación. Es, aunque no se lo proponga, el recuerdo viviente de la actual tragedia en Asia, provocada por los errores de otros. Esos errores recaen sobre el triunvirato Truman-Mashall-Acheson. Y se da la circunstancia de que cada uno de los tres, contra los cuales Mac Arthur no ha pronunciado una sola palabra de rencor, tiene algo personal que vengar en la figura del general. Truman no puede perdonar que la candidatura de Mac Arthur llegase a flotar unos días, aunque no presentada por él, en las elecciones. Acheson tampoco puede olvidar el gran desaire.

En 1945, después de la derrota del Japón, Truman propuso nombrar un asesor diplomático para el comandante en jefe en el Japón. Mac Arthur preguntó quién. Al contestarle que el designado era Dean Acheson, Mac Arthur replicó que no necesitaba a nadie.

La opinión puede diferir en si las propuestas de Mac Arthur al terminar la guerra de Corea son o no las mejores. Lo que no es posible discutir son los hechos: Mac Arthur ha sido una especie de procónsul en el Oriente, con una autonomía siempre irritante en Wáshington. Londres y Lake Success. Pero el resultado es que Japón, es la única de las tres potencias derrotadas que hoy está segura al lado del aliado, sin que Rusia haya podido poner allí el pie, como lo tiene en Roma y lo tiene en Berlín. Marshall, con Eisenhower su soldado predilecto, fueron en pos de la victoria en Europa, y hoy Europa, sólo a seis años de la guerra, está en un infierno de problemas. Mac Arthur fué el artífice de la victoria en el Pacífico. Sin oirle, a pesar de su experiencia, Marshall, de a un lado a Mac Arthur para intervenir personalmente en China. El resultado es visible. Sólo queda Formosa, y aun Marshall parece dar si entregarla al Kremlin. Lake Success intervino en Corea, y también sin oirle se ha destituído a Mac Arthur de forma fulminante.

Si acaso, de lo único que puede culparse a Mac Arthur es de haberse explotado en sus tres días de interrogatorio la emoción popular. Su frase "no es polvo lo que está asfixiándose en Corea, sino sangre americana" llama violentamente al corazón de muchas madres. Pero su patriotismo está hecho a base de emociones.

Ninguna decisión europea se podrá tomar desde ahora sin Alemania

El Consejo de Europa y la Organización Europea de Cooperación Económica establecen contacto directo

CRONICA DE PARIS POR **ANTONIO MIRA**

PARIS, 7.—(CRONICA DEL CORRESPONSAL DE "YA" Y DE LA AGENCIA LOGOS, PARA "EL IDEAL GALLEGO").

Si el Consejo de Europa no es todavía un Organismo ejecutivo con los poderes necesarios, tampoco se puede despreciar su influencia en las relaciones internacionales de la menguada parte occidental que nos queda de nuestro dividido Continente. Conviene no olvidar que el citado Consejo se compone de dos Organismos: el Consejo de ministros, formado por los de Negocios Extranjeros de los países representados en Estrasburgo, y la Asamblea Consultiva, especie de Parlamento internacional, constituído por diputados, de las personalidades representativas de dichos países. Las rivalidades que existen y existirán aún durante cierto tiempo entre estos dos Organismos, se explican por las diferentes responsabilidades que tienen; en tanto que la Asamblea puede mostrarse audaz y proponer las más atrevidas iniciativas sin comprometer a los Gobiernos nacionales, el Comité de ministros debe ser más prudente y cauto, ya que éstos forman parte de dichos Gobiernos. Es decir, de los Poderes ejecutivos que pueden llevar a la realidad las decisiones del Comité. Pero obsérvese bien que tanto los componentes de la Asamblea como los del Comité pueden influir directamente en los Parlamentos y Gobiernos nacionales y determinar que en ellos se tomen orientaciones de importancia, nacidas en el Consejo de Europa. De esto se deduce que los resultados de la última sesión del Comité de ministros, reunido en Estrasburgo, no sean quizás espectaculares.

SOLUCIONES MAS ENERGICAS

Las reuniones del Comité de ministros se terminaron el pasado viernes para que el sábado empezara la Asamblea su correspondiente sesión. Sin duda, la gravedad y la urgencia de los problemas europeos—ya que son muchos—requerirán otros métodos más eficaces, más contundentes, capaces de aportar soluciones enérgicas. Pero la realidad demuestra que la complejidad de nuestro mundillo europeo es como una enredada madeja que no se puede devanar a tirones sin correr el riesgo de que se rompa catastróficamente el hilo... Esas mismas gravedad y urgencia de nuestros problemas han hecho, por ejemplo, que en la última reunión del Comité de ministros reine un "real espíritu de cooperación"—según ha declarado el propio Stikker, ministro de Negocios Extranjeros de Holanda y presidente de este Comité.

De este modo, el Comité de ministros ha aceptado varias reivindicaciones de la Asamblea, y, así, por ejemplo, ésta podrá discutir desde ahora todos los asuntos que quiera y arreglar como le parezca el "Orden del día", sin trabas del Comité ministerial.

Otro paso adelante de gran importancia ha sido dado al establecer el enlace directo y continuo entre el consejo de Europa y la Organización europea de cooperación económica —O. E. C.—Organismo éste cuya importancia práctica no se puede negar, ya que hasta ahora funcionaba sin tener en cuenta la existencia del Consejo, calificado por los economistas de "ágora política sin trascendencia".

LA UNICA INTRANSIGENCIA

La única intransigencia manifestada por el Comité, en la última reunión, se refiere a la discusión de los problemas de defensa militares, y esta discreción se comprende y disculpa fácilmente. Además, los Estatutos fundacionales del Consejo así lo especifican. Y si algunos políticos quisieran modificarlos, es muy probable que ciertos países se retiraran de la Organización de Strasburgo.

La iniciativa del Gobierno francés de invitar a los otros de Europa a celebrar una conferencia agrícola, pasará primero por los debates de la Asamblea, que va a discutirla esta misma semana. El Comité de ministros no ha querido decidir por su cuenta. Además, no todos los Gobiernos invitados han respondido hasta ahora a la invitación francesa.

El informe de la O. E. C. E., que discute en la actualidad la Asamblea de Strasburgo, pone de relieve los progresos realizados en la cooperación económica europea y, en particular, declara que el déficit total de la balanza de pagos de los países miembros ha pasado de 8.010 millones que alcanzó en 1947, a mil millones el pasado. La producción en general, empieza a disminuir. El nivel de vida europeo se acerca al de antes de la guerra. Pero el esfuerzo del rearme, la penuria de materias primas, la subida de precios y el renaciente peligro de inflación, comprometen en la actualidad los progresos conseguidos.

"París y Strasburgo son las dos etapas decisivas en el camino de la integración de Alemania en la comunidad europea"—ha declarado el canciller Adenauer—. La entrada de Alemania en el Comité de ministros europeos significa que ninguna decisión europea se podrá tomar sin Alemania. En efecto, la regla de la unanimidad rige en los acuerdos del Comité de ministros de Europa.

ESPECTACULOS

CLASIFICACION

Avenida: "Una hora en su vida" 3
Ciudad: "Juana de Arco" 1
Colón: "El sueño de Andalucía" 3
Coruña: "Adiós, Kira" 3
Equitativa: "Vértigo" 3
España: "Allá en el rancho grande" 3
Finisterre: "Viviendo el pasado" 3
Goya: "San Francisco" 3
Hércules: "La barrera invisible" 3
Ideal Cinema: "Nido de víboras" 3
Kiosco: "Odio entre hermanos". 3
Monelos: "Vuelven los García". 3
París: "S. O. S. Dákar" 3
Rosalía Castro: "¡Si ella lo supiera!" 3
Salón Doré: "El novio de mi mujer" 3
Santa Margarita: "Vendaval" ... 2
Savoy: "Así son ellas" 3

* * *

Los números que figuran en la cartelera expresan la calificación moral dada por la Oficina Nacional Permanente de Vigilancia de Espectáculos, dependiente de la Comisión Episcopal de Ortodoxia y Moralidad (1: Todos, incluso niños.—2: Jóvenes.—3: Mayores.—3-R: Mayores.

Para suscripciones a EL IDEAL GALLEGO dirigirse en SARDIÑEIRO DE ARRIBA, a "Casa de Lestón"

Deportes

LA COPA

MADRID y BARCELONA ganaron en campos contrarios

Resolvieron favorablemente sus partidos la Real Sociedad y el Atlético de Bilbao

A. MADRID, 0 - R. MADRID, 1

MADRID, 7.—Lleno absoluto en el Metropolitano y terreno húmedo a causa de la abundante agua caida.

Arbitró el señor Zariquiegui, navarro.

REAL MADRID: J. Alonso; Clemente, Hon, G. Alonso; Luciano, Navarro; Imbelloni, Sobrado, Olsen, Narro, Cabrera.

ATLETICO: Domingo; Tinte, Aparicio, Lozano; Mújica, Hernández; Juncosa, Carlsson, Pérez Payá, Ben Barek, Escudero.

Victoria merecida del Real Madrid, que desde el comienzo del encuentro se mantuvo más sereno y en mejores condiciones físicas que sus adversarios. Superioridad de las líneas defensivas sobre las atacantes, especialmente del lado del Madrid, cuyos tres hombres de atrás, Clemente, Hon y Alonso, anularon a la vanguardia atlética, que tuvo una de sus peores actuaciones; sin juego, sin ninguna ligazón, sin entrar por la pelota y sin entusiasmo. El ala derecha fué totalmente nula. La izquierda jugó más y Pérez Payá se encontró completamente solo, sin que sus compañeros le ayudaran en sus intentos, hasta que en la segunda parte, ya avanzada, bajó el juego por agotamiento.

Alonso

El Madrid, sin hacer grandes cosas mereció la victoria, especialmente porque sus hombres, en mejores condiciones físicas, mantuvieron el mismo tren toda la tarde.

Al argentino Imbelloni le cupo el honor de ser el autor del gol de la victoria en su soberbio remate de cabeza a centro de Cabrera, después de hábil jugada de éste, aprovechando un pase de Narro, a los veinticuatro minutos de juego de la segunda parte.—(ALFIL).

A. TETUAN, 1 - BARCELONA, 3

TETUAN, 7.—Alineaciones: Barcelona: Ramallets; Calvet, Biosca, Segarra; Gonzalvo, Seguer; Basora, Kubala, César, Aldecoa y Nicolau.

Atlético de Tetuán: Pachón; Castillo, Humanes, Seisdedos; Matito, Solano; Antoñito, Luis, Manolín, López, y Chicha. Arbitró bien Asensi.

Asisten S. A. I. el Jalifa y el Alto Comisario teniente general García Valiño.

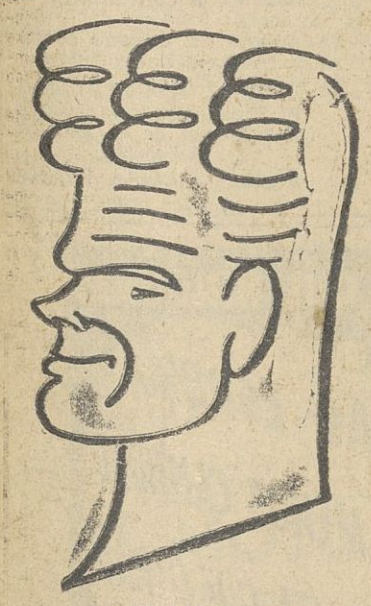

KUBALA

En el primer tiempo jugó más el Barcelona que marcó sus tres goles. A los tres minutos, en una combinación del ala derecha, Kubala consigue el primer tanto. Dos minutos después el Atlético en una jugada de clásica furia logra el empate en un pase de Antoñito a Chicha, que éste remata a las mallas. A los trece minutos Nicolau corre la línea, centra y Kubala, de cabeza marca sin que Pachón, inexplicablemente haga nada por detener el balón. A los 42 minutos César, desde fuera del área marca el tercer tanto, fué el mejor.

En el segundo tiempo, a los 15 minutos comenzó a llover con fuerza y siguió así hasta el final. En esta parte el Atlético ligó más juego, y el Barcelona con la ventaja a su favor se limitó a mantenerla.—(ALFIL).

R. SOCIEDAD, 3 - R. SANTANDER, 2

SAN SEBASTIAN, 7.—Alineaciones: Real Sociedad: Eizaguirre; Marculeta, Suárez, Murillo; Ontoria, Artigas; Epi, Igoa, Caeiro, Alsúa y Pérez.

Santander: Juanito; Teruel, Felipe Ruiz; Herrero, Mathiensen; Madrazo, Joseito, Mayub, Pin y Echeveste.

El primer gol fué marcado a los cinco minutos por el Santander, a consecuencia de una internada de Echeveste que terminó con un disparo fuera del alcance de Eizaguirre. Domina la Real Sociedad y a los 26 minutos Igoa es objeto de una falta en el área de penalty. El castigo máximo lo tira Ontoria y consigue el gol del empate.

EIZAGUIRRE

Así termina la primera parte.

En la segunda, a los cuatro minutos, Pérez, de un tiro certero marca el segundo tanto local. Igoa, a consecuencia de un fuerte encontronazo, resulta lesionado y desde este momento puede decirse que la Real Sociedad juega con diez hombres, teniendo en cuenta la ineficacia de dicho jugador.

A los 17 minutos el árbitro señala una falta contra Pérez, cerca del área de penalty, y Ontoria consigue así el tercero para el equipo local. Un minuto más tarde, Suárez incurre en mano, cerca de la portería de Eizaguirre, y el árbitro señala penalty, que ejecuta Herrero, marcando el segundo para los santanderinos. A los 20 minutos, Suárez incurre nuevamente en falta cerca de la portería, y el árbitro señala penalty. Lo tira Herrero, pero Eizaguirre para la pelota

A. BILBAO, 3 - GIJON, 1

BILBAO, 7.—A las órdenes del colegiado señor Marrón, que tuvo de todo, los equipos presentaron las siguientes alineaciones:

ATLETICO DE BILBAO: Lezama; Canito, Estenaga, Orue; Manolín, Nando; Iriondo, Venancio, Zarra, Panizo, Gainza.

REAL GIJON: Sión; Tamayo, Castugo, Germán; Cabal, Molinuco; Cholo, Garro, Prendes, Campos, Emilín.

Tiempo lluvioso y entrada magnífica. A los seis minutos de iniciado el juego, Zarra pasa a Gainza que bombea, consiguiendo el primer tanto para el Atlético. A los veintidós, empata el Gijón.

Canito

En la segunda parte, a los 30 minutos, como consecuencia de un pase de Gainza, Zarra marca el segundo tanto bilbaíno, y poco después, en un golpe franco, Sión es batido por tercera vez.

El partido ha sido uno de los más feos que se han jugado en San Mamés. El Gijón, hizo un juego clásico de segunda división. El equipo local sufrió varias lesiones, siendo de temer que en el partido del jueves, en el Molinón, presente varios suplentes.

Campeonato Nacional Juvenil

Deportivo y Valladolid empataron a tres tantos

Esta tarde, a las 6'45, se jugará el partido de desempate

EQUIPO DEL DEPORTIVO

R. C. D. de La Coruña.—Díaz; Boado, Abad, Barbeito; Del Río, Salorio; Núñez, Folla, Losada, Suárez y Bouzas.

R. Valladolid.—Enciso; Vega, Jaro, Palacios; Delgado, Menéndez; Valentín, San José, Cilló, Baticón y Aguilar.

Arbitró el señor Mañuecos, del Colegio Asturiano.

* * *

Los primeros en marcar son los vallisoletanos, por mediación de San José, a los 27 minutos del primer tiempo. Con este resultado de 1-0, favorable a los forasteros, se llega al descanso.

A los dos minutos de la segunda parte, consiguen empatar los blanquiazules, al rematar Folla un balón que no pudo detener el gaurdameta contrario. Nuevo gol del Deportivo, a los 14 minutos, marcado por Núñez, pero los del Valladolid reaccionan y dominan, logrando la igualada a los 21 minutos, de un tiro de Silo, que también fué el autor del tercer gol vallisoletano siete minutos después.

Cuando sólo faltaban tres minutos para terminar el partido, Núñez volvió a marcar para los blanquiazules, obtenido así el tanto del empate, que había de ser definitivo, y que obliga a celebrar un nuevo encuentro de desempate, que se celebrará esta tarde a las 6 y 45 en el Estadio Municipal.

* * *

Partido entretenido y emocionante, por las alternativas habidas en el marcador, el que jugaron los juveniles del Deportivo y el Valladolid en Riazor. Además, se practicó buen juego, a ratos, ya que el mal estado del terreno no permitía un perfecto control de la pelota.

Demostró poseer un conjunto más acoplado el Valladolid, ya que, además, está integrado por chicos de constitución física más fuerte, pero la clase individual de algunos elementos blanquiazules se puso de manifiesto, y por lo tanto el empate es reflejo de lo acaecido, pues hay que tener en cuenta que dos de los goles forasteros fueron conseguidos en colaboración con el meta deportivista, que no estuvo muy afortunado.

Se vieron, desde luego, cosas suficientes el domingo para que todos los aficionados que presenciaron la contienda acudan esta tarde a Riazor, y sean también muchos los que se dedicidan hoy a unirse a esos para animar a los juveniles deportivistas en esta lucha deportiva de desempate.

OTROS RESULTADOS

Indauchu, 3; Astillero, 0.

Segarra, 0; Atlético de Madrid, 3.

* * *

El Indauchu será el próximo rival del Deportivo, si consigue eliminar al Valladolid.

GARCYBARRA
Garantiza las Estilográficas que vende
TALLER DE REPARACIONES

EN MADRID
rápidamente, y con toda seriedad, tiene usted resueltas todas sus gestiones oficiales y comerciales: Certificados penales, últimas voluntades, inserciones, edictos, ausencias o presunciones muerte. Importaciones, Exportaciones, Compensaciones. Cupos Sindicatos, Legalizaciones Arreglo documentaciones Embajadas, Consulados para embarque América, etc.
Sólo atendemos asuntos perfectamente legales.
SAVIR
Menéndez Pelazo, 13
Teléfono 26 71 28
MADRID

22 clubs participarán en la "Copa Federación"

Entre ellos, la Lucense, el Ferrol y la Orensana

MADRID, 7.—La Federación Nacional de Fútbol ha creado un torneo denominado "Copa Federación", en el que podían participar los dos clubs de Primera División clasificados en los lugares 15 y 16 esta temporada, y los de Segunda División no implicados en las fases promocionales. El próximo domingo, día 13, comenzará su desarrollo, que se ajustará al sistema de Copa.

Los clubs inscritos han sido 22: Lucense, Oviedo, Ferrol, Orensana, Plus Ultra, Logroñés, Numancia, Osasuna, S. Andrés, Lérida, Alcoyano, que jugarán la primera eliminatoria los días 13 y 20 de mayo.

Baracaldo, Huesca, Gerona, Badalona, Mallorca, Tarragona, Hércules, Cartagena, Linense y Córdoba, que intervendrán en los octavos de final los días 24 y 27.

Los cuartos de final se jugarán los días 3 y 10 de Junio; las semifinales los días 17 y 24 de Junio y la final el día primero de Julio.

Los empates se resolverán por el mismo sistema que en la Copa del Generalísimo.

El partido final se celebrará en el campo que elijan ambos contendientes, de mutuo acuerdo, y en defecto de este, en el que decida la Federación. Esta otorgará un trofeo al vencedor que lo conservará en propiedad.

HOSPEDESE EN MADRID EN
Residencia "DEL RETIRO"
DOCTOR CASTELO, 42. Teléf. 35 60 42
Pensión completa: 50 pesetas.

EQUIPO DEL VALLADOLID

LA JORNADA

Era, sin duda, el choque entre los campeones de Liga y sus rivales madrileños, el que daba valor a una jornada que sobre el papel, al menos, carecía de otro interés que el de comprobar la clase de los dos equipos recién ascendidos a la división de honor, que hicieron sus primeras armas contra conjuntos de tanta solera como el Atlético bilbaíno y el Barcelona. La reciente eliminación de los levantinos en Mestalla, por un tanteo amplio, y el excelente juego de los merengues madrileños en tal ocasión, hacían presagiar que el choque del Metropolitano tendría caracteres de una "revancha" para los chicos de Scarone, dispuestos por lo visto a dar satisfacción a sus seguidores. Y se la dieron cumplida con ese triunfo logrado por la jugada que iniciada por Narro, siguió Cabrera y remató Imbelloni a gol, y una defensa solidísima que desbarató la línea más peligrosa de los atléticos: la delantera, una delantera completa; la de los grandes triunfos.

Acaso no esté todo resuelto todavía para los madridistas. El ambiente de Chamartín es poco más o menos el del Metropolitano, y los campeones, tal vez excesivamente confiados en sus propias fuerzas el pasado domingo, luchen con más tesón el próximo jueves y den la réplica a sus fraternos rivales en su propia salsa. Otro gran lleno en la palestra merengue esta vez, y materia para el comentario a los aficionados de uno y otro bando.

Otro gran equipo, el Barcelona, se desplazó a tierras tetuanies a luchar contra el neo-primer divisionista. Resolvió esta segunda eliminatoria en un primer tiempo magnífico, limitándose a aguantar las tarascadas de los marroquíes en la continuación con una defensa elástica que dejó jugar a los propietarios cuanto quisieron, pero sin permitirles aproximarse mucho al marco azulgrana. Marcó Kubala dos tantos y César el tercero. Chicha, el ex-mogrebino, fué el autor del tanto tetuaní.

Muchos penalties en Atocha, en donde los donostiarras triunfaron por la mínima sobre los montañeses, que hicieron una gran defensa de su marco. Inauguraron los forasteros el marcador, y a poco vino la igualada al convertir en gol un castigo máximo, para en la continuación y tras un nuevo tanto, lesionarse Igoa, que mermó la potencia ofensiva de la delantera, hasta el punto de que los montañeses supieron aprovechar la coyuntura y lograr acortar distancias con un nuevo penalty, y hasta tuvieron en sus manos el empate a tres goles, de no detener Eizaguirre un nuevo castigo máximo ejecutado por Herrero. Pequeña es la diferencia que llevan al Sardinero los pupilos de Benito Díaz. Pero la delantera montañesa no parece muy eficaz, de no aliviarle la decisión arbitral esa inoperancia de que hicieron gala en los dos encuentros jugados contra el Deportivo. Y en el Sardinero hay que hacer otra cosa que cerrar filas...

Costó mucho trabajo al conjunto vizcaíno batir por un margen de dos tantos al Sporting gijonés, recién vuelto a la división de honor. Persistió el empate a un gol hasta un cuarto de hora antes del final en que la delantera vasca se aseguró la ida al Molinón con un pequeño respiro. Equipo duro el asturiano, que en San Mamés hizo sus bajas en las filas contrarias, y que ha de vender muy cara la eliminación cuando actue al socaire de un ambiente propicio. Eso si el antagonista no cuaja una de esas tardes en que los goles es cosa de coser y cantar. A nadie le sorprendería, ¿verdad?

Esperemos, pues, al próximo jueves.

ELE.

ESTADIO DE RIAZOR
HOY, MARTES. A las 7 menos cuarto
DESEMPATE
CAMPEONATO NACIONAL DE JUVENILES
REAL VALLADOLID
R. C. DEPORTIVO "A"
Tribuna, 5 Ptas.; Preferencia, 3, y Especial niño, 1

SEGUNDA DIVISION

Concluyó la competición en el Grupo Norte, con una victoria de la Orensana sobre la Lucense

Perdió el Ferrol en Torrelavega.-Será el Sabadell quien acompañe al Zaragoza en la Liguilla de Promoción

ORENSANA, 2 - LUCENSE, 1

ORENSE, 7.—Partido clásico de rivalidad en el estadio del Couto, como último encuentro de la segunda división de Liga.

El triunfo orensano fué justo.

Se marcó el primer gol a los cinco minutos, al recoger Foro una pelota que le había pasado Ernesto, internarse y disparar flojo, pasando el balón por debajo del portero lucense. Con ese único tanto se llegó al descanso.

ROIG

En la segunda parte, prosiguió la enconada lucha de las delanteras contra los tercetos defensivos. El gol de la Lucense llegó a los quince minutos, tras un lío que se formaron Castellanos y Ernesto y que aprovechó Josecho para establecer el empate a uno.

Con esta igualada, el partido cobró mayor emoción, y la Orensana, sin mucho orden ni concierto, se lanzó al asalto de la meta que defendía Lozano, perdiendo los delanteros unionistas varias buenas ocasiones, hasta que, a los 35 minutos, Eloy logró el tanto del triunfo. La Lucense no se entregó en ningún momento y buscó con ardor la nueva igualada, pero se llegó al final sin variación. Foro había lanzado fuera un "penalty", con que fué castigado el equipo lucense por falta a Gastón.

El arbitraje de Rivero fué malo.

Los equipos alinearon así:

ORENSANA: Castellanos; Mantido, Román, Ernesto; Juan Francisco, Alfonso; Cid, Foro, Gastón, Lara y Eloy.

LUCENSE: Lozano; Josechoa, Tito, Mantido; Atienza, Mero; Amoedo, Picho, Herráiz, Benito y Roig.

TORRELAVEGA, 2 - FERROL, 0

TORRELAVEGA, 7.—El Torrelavega ha jugado un partido de mucho nerviosismo por ser fundamental para el once local, ya que se ventilaba su descenso a tercera división.

A los 17 minutos, el Torrelavega se anotó su primer gol, obra de Alvarez.

En la segunda mitad, a los 4 minutos, marcó el segundo gol.

El Ferrol causó muy buena impresión, y se empleó muy a fondo. En los últimos momentos perdió dos ocasiones de marcar, a portero batido.

Se lanzaron 14 córners contra el Ferrol y 3 contra el Torrelavega.

Arbitró el partido el colegiado señor Aurré, que estuvo muy bien.—ALFIL).

Promoción a Tercera División

Perdió el Fabril en Gijón, con el Hispania, por la mínima diferencia

Triunfo del Santiago sobre el Calzada

HISPANIA, 3 — FABRIL, 2

(Especial para EL IDEAL GALLEGO) por R. V.)

Pese a la lluvia caída durante toda la mañana, que dejó impracticable el terreno de juego, el campo de los Fresnos registró una gran entrada. La causa quizás fuera que el Fabril gustó mucho en Gijón, en su anterior partido con el Calzada.

Los equipos se alinearon de la siguiente forma:

HISPANIA de Gijón: Eduardo; Manolito, Ario, Folgueras; Fernandito, Luisín; Cuesta, Cabal, Gonzalo, Plácido y Pedro.

FABRIL de La Coruña: Santamaría; Moncho, Arturo, Miguez; Rivera, Figueroa; González, Torres, Arsenio, Manolín y Guillén.

Arbitró el señor Rubiera, del Colegio ovetense, con jueces de línea locales.

La baja de Pavón obligó al entrenador del Fabril a formar una alineación forzada, ya que tuvo que sacar a Torres de interior para que, juntamente con Arsenio y Guillén, jugara en punta. Después, en el transcurso del partido, la lesión de Moncho le obligaría a introducir nuevas modificaciones en el equipo, pues tuvo que pasar el lesionado a extremo derecha, mientras Figueroa cubría su baja, Manolín pasaba a la media y González al interior izquierda. Ello dió mejor resultado del que podía esperarse, ya que la defensa se consolidó y Manolín, de volante, se desenvolvía mejor.

MANOLIN

Todos lucharon con mucho entusiasmo y coraje, descollando la clase de Torres, que hizo un partido magnífico, siendo catalogado como el mejor de los 22 y aclamado por el público en sus maravillosas arrancadas.

Como ya es frecuente en esta clase de partidos, el árbitro favoreció con sus decisiones a los locales, en este caso el Hispania, como ocurrió en el momento de sancionar con un penalty al Fabril, por una mano involuntaria de Moncho, y en la decisión de conceder el segundo gol de los asturianos por juzgar que Santamaría había parado el balón, a tiro del extremo derecha contrario, detrás de la línea de meta.

Menos mal que el penalty lo paró de forma brillante el guardameta coruñés, pero en todas estas intervenciones el árbitro fué abucheado.

El primer gol sobrevino, como consecuencia de un centro del extremo derecha Pedro—el más peligroso del Hispania—que Cabal, en fuera de juego, remató a la red. Los asturianos actúan con mucho brío, mientras el Fabril impone su clase. A los 18 minutos consiguieron los asturianos su segundo gol, en similar jugada a la del anterior, rematando también Cabal. Cuando van 28 minutos de juego, Moncho, que está en el extremo lesionado, obtiene el tanto del Fabril al recoger y chutar, un balón que Arsenio había estrellado en el larguero. Así, con 2-1 favorable al Hispania, concluyó la primera parte.

En la continuación el árbitro sigue perjudicando, con sus decisiones, a los coruñeses, y es a los cuatro minutos cuando concede el gol dudoso que hemos citado antes, y que logra el extremo Pedro. El Fabril no se desanima y ataca constantemente, pasando a dominar en todo este tiempo. Consecuencia de este dominio es el penalty en que incurre el Hispania al dar Ario una clara mano dentro del área. Van 25 minutos de juego, y Manolín se encarga de lanzar el castigo perfectamente, marcando el segundo gol "fabril".

Sin más variaciones en el marcador, pese al dominio de los coruñeses, termina el encuentro. El árbitro es despedido con una fuerte pita, tras haber sido aplaudidos los dos equipos.

Del Fabril todos jugaron bien y con entusiasmo, pero justo es destacar el gran partido de Torres, el constante batallar de Arturo y la clase de Manolín, como medio volante.

El resultado justo hubiera sido un empate.

SANTIAGO, 1 — CALZADA, 0

SANTIAGO, 7.— El Club Santiago venció el domingo al Calzada de Gijón, con bastante dificultad, por un gol a cer, en partido correspondiente a la liguilla de promoción a Tercera División, disputado en el campo de Santa Isabel. Asistió muy poco público, que se aburri ó toda la tarde.

La primera parte fué de completa iniciativa compostelana, pero la innumerable serie de avances de nuestra delantera resultó estéril porque otra vez se ha puesto en evidencia la escasa facilidad en el tiro.

En el segundo tiempo, el Santiago pasó a ser dominado en gran parte por el Calzada, en vista de que nuestros jugadores mostraban visible cansancio. Pero los asturianos tampoco acertaron a sacar fruto de esa presión.

No hubo jugadas de mérito. La primera parte terminó con 1 á 0 a favor del Club Santiago, marcado por un defensa del Calzada al pretender rechazar un disparo del extremo izquierda José Luis. Hacia el final de este tiempo se lesionó Sebito, delantero centro local, que no reapareció en el resto del partido.

Durante el segundo tiempo no hubo goles. Transcurrido un cuarto de hora, un delantero del Calzada insultó al árbitro, que le expulsó del terreno de juego.

No gustó el Calzada, equipo sin experiencia de ninguna clase, pero tampoco ha convencido la actuación del Santiago, que flojeó en la delantera.

EL PALENCIA SE RETIRA DE LA COMPETICION

PALENCIA, 7.—El Club Deportivo Palencia se ha visto obligado a retirarse del torneo de promoción de Tercera División, a causa de su difícil situación económica. La Junta del Club publicará una nota participando que ha comunicado a la Federación Nacional el sentimiento por no poder permanecer en dicho torneo.— (ALFIL).

A MADRID

FIESTAS DE SAN ISIDRO

AUTOCAR DE LUJO, EN BUTACA

Salida: sábado 12, 7 mañana.
Llegada: 9 noche.

Informes: Café - Bar "Triana", Riego de Agua, 7 — Teléf. 4241

BALONCESTO

El equipo femenino coruñés derrotó al de Orense por 29-16

Triunfo del Español sobre el Standar en el Campeonato de Primavera

Ante gran cantidad de público, tuvo lugar en el campo de la Torre el pasado domingo el partido entre los equipos de La Coruña y Orense, correspondiente al Campeonato Nacional de la Sección Femenina, en su fase de sector, cuyo resultado fué de 29 a 16 favorable al conjunto local.

Fué un encuentro muy reñido, pues al magnífico y espectacular juego de las coruñesas, opusieron las forasteras un extraordinario entusiasmo que, aunque no en su totalidad, neutralizó bastante el dominio de aquéllas.

En el bando herculino no podemos destacar a nadie, porque todas sus componentes rayaron a gran altura, realizando una verdadera exhibición.

El árbitro fué demasiado condescendiente con las forasteras al tolerarle varias personales, siendo bastante más exigente con las locales, como lo demuestra la expulsión de Tere. En el resto, su actuación fué buena.

El próximo domingo, el equipo de La Coruña jugará con el de la Delegación de Pontevedra, enVigo.

"CAMPEONATO DE PRIMAVERA"

Español S. D., 32 - Standad, 23

En el partido correspondiente al Campeonato de Primavera, el Español S. D. se impuso al Standard por el tanteo de 32 a 23.

El encuentro O. A. R. - S. E. U. Coruñés se jugará a las siete de la tarde del próximo jueves, según acuerdo del Comité de Competición.

CAMPEONATO NACIONAL DE EDUCACION Y DESCANSO

Con la participación de cuarenta provincias, se celebrará durante los días 18, 19 y 20 del corriente, la fase interprovincial del Campeonato Nacional para Grupos de Empresa, que organiza la Obra Sindical "Educación y Descanso".

La fase final de este Campeonato, tendrá lugar en los primeros días del mes de junio, en Burgos, participando en la misma los ocho equipos pertenecientes a la primera categoría y los que resulten vencedores en cada grupo de los distintos sectores.

Nuestra provincia, que estará representada por el Grupo de Empresa del I. N. P. le corresponde eliminarse en Lugo con el campeón de esta provincial y el de Orense.

Las demás provincias donde se disputarán las eliminatorias, son: Tarragona, Santander, Madrid, León y Melilla.

Fútbol internacional

Yugoeslavia consiguió empatar (0-0) con Italia, en Milán

MILAN, 7.—El encuentro internacional de fútbol entre Italia y Yugoslavia, terminó con empate a cero.—(ALFIL).

DERROTA DEL BELENENSES ANTE EL SAO PAOLO (2-4)

LISBOA, 7.—En el Estadio Nacional, el equipo brasileño Sao Paolo derrotó al Belenenses por cuatro tantos a dos.

Los brasileños hicieron un juego brillante frente al equipo portugués, que hoy se encuentra en mejor forma y que está considerado como el favorito de la Copa de Portugal en curso.—ALFIL.

CON FACILIDADES

de pago, se vende HELADERIA legalizada en La Coruña

Informes:
Torre, 30. Teléfonos 4046 y 4035

Marcador

COPA DE S. E. EL GENERALISIMO

Cuartos de final, jornada 1.ª

Real Sociedad - Real Santander, 3-2.
Atlético de Bilbao - Real Gijón, 3-1.
Atlético de Madrid - Real Madrid, 0-1.
Atlético de Tetuán - Barcelona, 1-3.
(Los partidos de vuelta se jugarán el jueves próximo.)

SEGUNDA DIVISION, GRUPO NORTE

Baracaldo - Numancia, 4-0.
Gerona - Sabadell, 0-0.
Torrelavega - Ferrol, 2-0.
Orensana - Lucense, 2-1.
Zaragoza - Badalona, 1-1.
Tarragona - Huesca, 3-1.
Osasuna - Oviedo, 3-1.
Real Gijón - San Andrés, 6-2 (jugado el día 3).

CLASIFICACION FINAL

	J.	G.	E.	P.	F.	C.	P.
Gijón	32	23	2	7	100	32	48
Zaragoza	32	18	6	8	72	43	42
Sabadell	32	18	6	10	72	59	38
Huesca	32	16	5	12	65	53	35
San Andrés	32	14	5	13	67	77	33
Oviedo	32	14	5	13	71	63	33
Osasuna	32	14	3	15	59	60	31
Baracaldo	32	13	5	14	58	62	31
Ferrol	32	13	4	15	40	50	30
Orensana	32	13	4	15	57	72	30
Logroñés	32	11	7	14	63	65	29
Lucense	32	11	7	14	49	68	29
Badalona	32	12	5	15	54	59	29
Torrelavega	32	12	5	15	53	75	29
Tarragona	32	12	4	16	61	66	28
Gerona	32	11	5	16	59	69	27
Numancia	32	7	8	17	55	78	20

PROMOCION A TERCERA DIVISION

Hispania - Fabril, 3-2.
Santiago - Calzada, 1-0.
Polvorín - Palencia, suspendido.

TE COMPLETO

¿Es una buena merienda?
Es mejor: es un delicioso cuento de Carmen de Icaza en

LETRAS

EXTRAORDINARIO DE PRIMAVERA

A la venta desde el 1 de mayo

FUTBOL MODESTO

COMPETICION LOCAL DE LIGA PRIMERA DIVISION

Sin Querer -Atlético Los Castros, 1-2.
Silva - Liceo de Monelos, 2-3.
Ciudad S. D. - Victoria, 2-2.
Orzán S. D. - Unión D. Sta. Lucía, 5-2.
Español - Deportivo Ciudad (el próximo miércoles, a las 7, en el Estadio).

TORNEO DE ASCENSO A PRIMERA DIVISION

Torre - Imperator O. A. R., 2-4.
C. D. Candado - Galicia Gaiteira, 3-3.
Sporting Coruñés - Santa Margarita, 4-3.

Hockey sobre hierba

El Tarrasa se proclamó campeón de España

SAN SEBASTIAN, 7.—En el campo de Amara se disputó la final del campeonato nacional de hockey sobre hierba entre el Tarrasa y el Club de Tenis, de San Sebastián.

Resultó vencedor el equipo catalán, que se proclamó campeón de España.

Atletismo

La O.A.R. se clasificó en primer lugar de los campeonatos juveniles

Lorenzo Martínez batió nuevamente la marca regional de martillo

El pasado domingo, tuvieron lugar en el Estadio de Riazor unos intentos de plusmarcas regionales, organizados por la Federación Gallega de Atletismo.

El atleta del R. C. Deportivo, Lorenzo Martinez consiguió batir la plusmarca regional de lanzamiento de martillo, situándola a 45'95 metros y quedando solamente a 75 cm. de la plusmarca nacional.

En carreras no se intentó nada, debido al mal estado de las pistas.

También se celebraron las pruebas de los Campeonatos Juveniles, que se suspendieron el jueves a causa del mal tiempo.

Nuevamente se puso de manifiesto la clase poco común de algunos juveniles, que demuestra lo inagotable de la cantera atlética coruñesa.

Destacaron, Castillo, en longitud, y López Freire en 3.000 m., prueba que corrió fuera de concurso.

RESULTADOS TECNICOS

Intento de Plusmarcas.—Lanzamiento de martillo, Lorenzo Martinez 45'95 m. (Bate plusmarca regional, que poseía él mismo en 45'13 m.)

Campeonatos Juveniles.—Salto en Longitud, primero, Castillo (OAR), 3.000 m. lisos, primero Reiriz (CAC) Lanzamiento martillo, primero, Quintela (OAR).

4 por 300 m. lisos primero, Equipo de la OAR; segundo, Equipo del C. A. de los Castros.

Clasificación final.—Primero equipo de la OAR, 13 4 puntos; segundo, equipo de C. A. C., 85; tercero, Real Club Deportivo 28.

DELEGACION PROVINCIAL DE SINDICATOS

ASAMBLEA ASISTENCIAL

CONCURSO DE CONSTRUCCION MOBILIARIO PARA HOGAR DEL PRODUCTOR SOBRADO DE LOS MONJES

Se convoca concurso para la adquisición de mobiliario con destino al Hogar del Productor de Sobrado de los Monjes.

El pliego de condiciones y diseños de los muebles, se encuentra de manifiesto en la Vicesecretaría Provincial de Obras Sindicales, sita en la calle de Menéndez Pelayo, 18-1.º, en esta ciudad, en donde se admitirán proposiciones durante quince días naturales contados a partir de aquel en que se publique el presente anuncio en el Boletín Oficial de la Provincia.

El importe del presente anuncio será de cuenta del adjudicatario.

La Coruña, 7 de Mayo de 1951.

El Presidente de la Comisión Permanente de la Asamblea Asistencial,

ALBERTO LEIRA VARELA

Distribuidores Generales: Bermúdez de Castro y Sánchez, S. L. Apartado, 28 LA CORUÑA

Toros

Rafael Ortega y el Litri sacados a hombros en Puerto de Santa María.-Cogidas graves de un espontáneo en Albacete, y del novillero "Pedrés", en la plaza de Valencia

PUERTO DE SANTA MARIA, 6.—Corrida de feria. Pepe Luis Vázquez, Rafael Ortega y Miguel Báez "Litri".

Pepe Luis, en el primero, ovación. En su segundo, el diestro se limita a aliñar.

Rafael Ortega, en su primero, ovación, dos orejas, vuelta y saludos. En el segundo, ovación, vuelta y saludos.

Litri, en el primero, ovación y oreja. En el que cierra plaza, ovación, una oreja, vuelta y saludos.

Ortega y Litri salieron en hombros. —(CIFRA).

EXITO DE PROCUNIA EN BARCELONA

BARCELONA, 6.—Corrida de toros en la Monumental, para el mejicano Procuna, que hacía su presentación en España, Manolo González y José María Martorell.

Procuna, en el primero, ovación y salida, y en el segundo, ovación, dos orejas, dos vueltas y salida.

Manolo González, ovación y salida en el primero, y ovación, dos orejas, rabo, dos vueltas y salida, en el segundo.

Martorell es aplaudido en su primero y ovacionado en el que cierra plaza.—(CIFRA).

EN LOGROÑO ACTUA EL PERUANO MOROTE

LOGROÑO, 6.—Novillos con floja entrada y lloviendo a ratos. Festival a beneficio de los ancianos desamparados.

Domingo Ortega, ovación y vuelta.

Pepe Bienvenida es aplaudido.

Julián Marín, ovación, dos oreajs, rabo y vuelta.

Gregorio Morote, novillero peruano, ovación y vuelta.—(CIFRA).

COGIDA GRAVE DE UN ESPONTANEO

ALBACETE, 7.—Inauguración de la temporada. Seis novillos de don Eugenio Ortega.

Ramón Barea mató a su primero de dos estocadas, y al segundo, de pinchazo y estocada. Manolo Cano, al que le correspondió el peor lote, estuvo voluntarioso. Aquilino Clavet, bien en sus dos novillos; oreja, vuelta y saludos.

En la lidia del tercer novillo se arrojó al ruedo un espontáneo, llamado Angel Gómez Urrea, vecino de Albacete, que resultó cogido al desplegar la muletilla, recibiendo dos cornadas en el tercio medio superior del muslo derecho, una de 10 centímetros de profundidad y otra de 15, esta última de pronóstico grave, y recibió, además, varios varetazos. Curado de primera intención en la enfermería, pasó a un sanatorio, donde será operado.—(CIFRA).

EL NOVILLERO "PEDRES", HERIDO DE GRAVEDAD

VALENCIA, 6.—Seis novillos de Essobar para Juan Montero, P. Martinés "Pedrés" y Eduardo Vargas, mejicano, que hacía su debut.

En la lidia de su segundo novillo, Pedrés fué cogido y tuvo que ser retirado a la enfermería.

Después de asistido, se facilitó el siguiente parte facultativo: El novillero Pedrés sufre herida contusa situada en la cara antero-interna del tercio superior del muslo derecho, que interesa piel, tejido celular, aponeurosis y músculo sartorio, con una trayectoria ascendente y transversal de 15 centímetros, que llega a la región inguinal. Pronóstico grave.—(CIFRA).

Ecos taurinos

Corrochano y los "no conformistas"

Don Gregorio Corrochano, esa vieja institución de las letras taurinas, acaba de pronunciar en Sevilla una conferencia que bien debiera ser calificada de arenga, a las masas absorbidas por la afición a los toros. Abogó el docto periosista por la organización de un partido al que había de denominarsele de los "no conformistas". Su credo estaría inspirado en la defensa de los intereses del aficionado y si bien don Gregorio aceptó con marcado pesimismo inicial que no se lograría éxito en la empresa, insiste en la necesidad de ir a su urgente fundación, ya que de lo contrario malos serán los vientos que soplen en el pequeño mundo de la tauromaquia.

Buena es la intención que anima al maestro Corrochano, esto es indiscutible; como muy buenos serán, sin duda alguna, los deseos de todos los que estén prestos a alistarse bajo las banderas del proyectado partido; más, nos tememos que el éxito brille por su ausencia según prevé el propio fundador.

Desde que el mundo es mundo los hombres y las cosas han girado alrededor de múltiples cuestiones. El egoísmo fué, sin duda alguna, el más potente motor que impulsó a la humanidad hacia la ruina moral en que se encuentra sumida. No podía, pues, la fiesta de toros permanecer ajsiada en su torre de marfil y de ahí que los males que la aquejan hoy no son sino el reflejo de cuanto acontece en todos los aspectos de la vida.

Pero si se reconoce que las cosas no van bien; es decir, que los toros no son toros, ni los toreros toreros, no se debe de dejar que la nave siga al pairo, y es preciso echar mano de soluciones.

¿Puede un grupo de aficionados aportar la fórmula que traiga de nuevo las aguas a su cauce? Creemos sinceramente que no.

El espectáculo español está seriamente amenazado por quienes constituyen su propia base de sustentación. Empresarios, toreros, apoderados y ganaderos son los cuatro eslabones de la cadena que yugula a la fiesta. El público lo sabe y no intenta siquiera remediarlo porque se considera muy agusto. Si tal no sucediera ¿es posible que esa tan llevada y traída Feria sevillana hubiera obtenido el éxito económico que obtuvo?

Afirma Corrochano que desde 1939 los toreros que actúan no pueden con los toros cuando estos salen con edad y trapío. Esta es una verdad de grandes dimensiones, pero sería muy interesante releer la prosa, buena, mala y regular, que más de cuatro responsables en la materia dedicaron a ese toreo que hoy priva, a esa verticalidad, a ese temple y, sobre todo, a esa falta absoluta de dirección de lidia que es, en definitiva, el eje del asunto puesto que cuando está en la arena el toro con casta, el que no se deja hacer "la estatua", se pierden los papeles lamentablemente y el público —no la minoría— pide que se termine con él como sea.

Bien está que después de ver salir por los chiqueros de la plaza sevillana cincuenta toros sin que con ninguno de ellos se escribiera una sola página para la historia, se alce la voz autorizada de Corrochano pidiendo que se agrupen los "no conformistas". Ello implica que a lo más profundo de la conciencia del gran crítico taurino llamó la voz de la justicia. Pero mucho nos tememos que los eslabones de la cadena no se rompan como fuera de desear. La minoría no puede hacerlo.

Dentro de unos días nos demostrará Madrid cuanto afirmamos. La Feria de San Isidro es más que seguro se vea concurridísima y la Empresa venderá los abonos con recomendación.

BLANCO DIAZ

Concesión de créditos en dólares

Normas para solicitarlos

MINISTERIO DE INDUSTRIA Y COMERCIO. — Subsecretaría de Economía Exterior y Comercio.—De conformidad con lo que establece el artículo 1.º del decreto conjunto de los ministerios de Hacienda y de Industria y Comercio, de 16 de marzo de 1951 (B. O. núm. 104, fecha 4 de abril último), las personas o entidades de carácter público o privado interesadas en la contratación de un crédito parcial otorgado a España por el Gobierno de los Estados Unidos por ley de 6 de septiembre de 1950, podrán dirigir, hasta el 20 del corriente mes de mayo, al ministerio de Industria y Comercio o Subsecretaría de Economía Exterior (calle de Serrano, 4, Madrid), la oportuna solicitud en la que consten los datos que a continuación se detallan, en unión de los documentos complementarios correspondientes. Dicha solicitud y anejos deberán ser formulados por triplicado, acompañando asimismo otro ejemplar duplicado redactado en inglés, para su ulterior curso a la Embajada de los Estados Unidos de América en Madrid. En la mencionada solicitud deberán figurar los siguientes datos:

Razón social; domicilio; capital social nominal y desembolsado; actividad comercial o industrial ejercida; importe en dólares del crédito que se solicita; mercancías que habrían de ser objeto de importación; fórmula de financiación a que desea acogerse el solicitante a los efectos que prevé el artículo sexto del decreto de 16 de marzo de 1951 y todos los demás datos que se consideren útiles al propósito citado.

Los documentos complementarios que habrán de acompañar a la solicitud serán los siguientes:

Memoria analizando las actividades de la empresa durante los últimos cinco años y perspectivas para el futuro. Balance correspondiente a los años 1949-50.

Referencias bancarias.

Memoria explicando las aplicaciones que se deseen dar al crédito solicitado y el resultado previsible debidamente razonado y justificado que se obtendría con la importación de la maquinaria o utillaje interesados. Se analizarán expresamente las repercusiones de ese aumento de producción en el interno y las posibilidades de exportación, estimando el aumento o ahorro de divisas que haya de producirse.

Y cualesquiera otra información de tipo técnico o financiero que pueda contribuir al más exacto conocimiento de la utilidad y alcance del proyecto. Se tramitarán preferentemente las solicitudes de crédito por valor no inferior a cien mil dólares.

La fundadora de las Hermanas de las Escuelas Cristianas, beatificada

ROMA, 7. — Ha sido beatificada la Madre Plácida Viel, Superiora que fué de la Congregación de las Hermanas de las Escuelas Cristianas. Mil hermanas de esta Congregación al frente de la cual estuvo Plácida Viel, de 1846 a 1877. Han acudido desde Francia, Inglaterra, Irlanda, Países Bajos, Italia y Java a las Basílica Vaticana para asistir al solemne acto de la beatificación. Leyó el decreto de proclamación monseñor Luigi Cama, oficiando la Santa Misa monseñor Diego Venni. Se hallaban presentes los cardenales pertenecientes a la Sagrada Congregació de Ritos, el obispo de Conta (Francia) monseñor Cuyot, a cuya Diócesis pertenecía la nueva bienaventurada y numerosas personalidades eclesiásticas de la misma Diócesis así como parientes de la beatificada, cuyas heróicas virtudes habían sido proclamadas en 1941.

Los milagros propuestos para la beatificación y aceptados por la Sagrada Congregación de Ritos se verificaron en 1921 y en 1926, consistiendo en la curación instantánea, después de impetrarse la intercesión de la Madre Viel de dos hermanas de las Escuelas Cristianas ante cuyas dolencias se había declarado total y definitivamente impotente la ciencia.—(EFE).

REQUISITORIA

RODRIGUEZ VARELA RAMON, (a) CURUXAS, hijo de Juan y de Manuela, natural de Toques (La Coruña), de estado casado, de profesión minero, de 48 años de edad, avecindado últimamente en San Julián del Camino (Palas del Rey), procesado en la causa núm. 74/51, por el delito de atraco a mano armada, comparecerá en el término de VEINTE DIAS, ante el Comandante de Infantería don Juan Martín Haro, Juez del Militar Eventual de la Plaza de Santiago de Compostela, bajo apercibimiento de ser declarado rebelde.

Santiago, 4 de Mayo de 1951.

MODERNISIMOS TALLERES PARA LA PINTURA AL DUCO

Cuenta con el "chorro de arena", entre otros perfeccionamientos y adelantos técnicos

El señor cura párroco, don José Toubes, durante la bendición de una de las dependencias de los nuevos Talleres Bianchi, que dirige D. José González-Moro

La Casa Bianchi, fundada hace más de ochenta años por don León Bianchi e impulsada progresivamente por su sucesor don Angel Martínez Figueroa, que da ocupación a casi un centenar de operarios y de la que es actual propietario don José González-Moro, inauguró ayer unos modernísimos Talleres destinados exclusivamente a la pintura al duco. Están instalados en la calle de Francisco Catoira, 19, bajo, a espaldas de la estación del ferrocarril a Santiago. Cuentan con los últimos adelantos técnicos para la pintura aerográfica; entre ellos, una instalación para el "chorro de arena", la primera y única existente en La Coruña y de la que hemos presenciado una demostración práctica sobre una plancha metálica barnizada, la cual quedó absolutamente limpia, bruñida, en contados minutos, y de una lámpara de rayos infrarrojos para el secado. La nueva Sección de la Casa Bianchi constituye, sin duda alguna, un orgullo para la industria coruñesa.

Preparativos para poner en funcionamiento el "chorro de arena", único en La Coruña al servicio del público

El párroco de San Pedro de Mezonzo, don José Toubes, bendijo los nuevos talleres y después pronunció unas palabras para exaltar la hermandad y cordialidad que deben existir entre patronos y obreros.

Entre los invitados al acto inaugural hemos visto al arquitecto don Antonio Tenreiro, al teniente coronel de Artillería don Ricardo Castro Caruncho, al asesor jurídico de la empresa, don Carlos Ogea, al señor Estany, gerente de MASINSA, y otros muchos, además de una representación de damas y señoritas y el personal trabajador de la casa. A todos se les obsequió con un espléndido "lunch". Se brindó por la prosperidad de los nuevos Talleres. El señor González-Moro ha sido efusivamente felicitado.

TECNICO DE LA CONSTRUCCION por correspondencia

Asignaturas: Conocimientos Materiales, Técnico constructiva, Topografía, Precios Unitarios, Presupuestos, Cálculo Resistencias, Dibujo, Cargas Sociales, Organización Administrativa y Proyectos

Informes: CEAC - Depto. 938 - Apartado 1140 - BARCELONA

Otros cursos: HORMIGON ARMADO, APAREJADOR (Título oficial), DELINEANTE y TOPOGRAFO

SORTIJA ORO

alemán inalterable, con el escudo de su apellido, remitimos contra reembolso de 30 pesetas. Envíen medida del dedo (una tira de papel) y nombre del apellido que solicita, a:

ESTUDIOS REUNIDOS. Apartado 14. Tetuán Victorias. Madrid.

y lo recibirá a vuelta de correos

EL MOTOR ITALIANO

PARA BICICLETA

más moderno del mundo, próximo a ser lanzado al mercado, interesa entrar en relaciones posibles distribuidores. Solicitudes por escrito al apartado número 10.040. MADRID.

Importante Firma de La Coruña

ACEPTARIA COLABORADORES

Trabajo compatible con el ejercicio de: Agente de Seguros, Cobradores a domicilio, Carteros, etc. TELEFONO 4340

CASA DE CAMPO

Antigua, rústica

tipo solariega, aislada, indispensable jardín y arbolado, compraríase. Ofertas con detalles: Agencia Escalera. VIGO

LANOLIZADOS CON

BRILLAN y DURAN MAS

LA CREMA FLASCH

ES UNA CREMA EXTRAORDINARIA EN ENVASES ORIGINALES

Preparada por

LA IBERICA INDUSTRIOSA - VIGO

Marshall contesta a Mac Arthur

Las propuestas de éste constituían un riesgo de guerra total con la URSS

Su desacuerdo con la política del Gobierno hizo inaplazable su destitución

Francia e Inglaterra se opusieron a la entrada de aviones en territorio chino

WASHINGTON, 7.— El Secretario de Defensa, Marshall inició esta tarde su informe ante las Comisiones senatoriales que durante la semana escucharon a Mac Arthur.

Un senador que asistió a la sesión de hoy dijo que Marshall había manifestado que el mundo libre "está comprando tiempo" en Corea, mientras aumenta su poder para hacer frente a la amenaza comunista en cualquier otra parte del mundo.

Por otro lado—dijo Marshall—el desacuerdo del general Mac Arthur "con nuestras políticas exterior y militar" era tan importante que llegó a dudarse de que pudiera Mac Arthur seguir actuando como Comandante en Jefe del Extremo Oriente.

Las primeras páginas de la información sobre las declaraciones de Marshall aparecen censuradas. En ellas se dice que el Secretario de Defensa dijo que no hubo desacuerdo entre el Presidente y él mismo y los Jefes de Estado Mayor desde que comenzó la guerra de Corea. En cambio se produjeron "diferencias fundamentales" entre Mac Arthur y los Jefes del Estado Mayor, y ello fué lo que condujo a la destitución del Comandante en Jefe.

Marshall comenzó diciendo que era una desgraciada ocasión el tener que comparecer "casi en oposición directa" con muchos de los puntos de vista de Mac Arthur, oficial por el que siente un gran respeto militar y del

MARSHALL

que "podría aprender en cuanto se refiere a su administración del Japón".

Marshall dijo que las propuestas de Mac Arthur hubieran hecho correr el riesgo de "una guerra total con la Unión Soviética" y añadió que la destitución del general era inevitable después de haber hecho público "de una forma sin precedentes en un militar" su disgusto por la política militar y exterior de los Estados Unidos.

"El general Mac Arthur nos hubiera—declaró—llevado a que, por iniciativa nuestra, se extendiese desde el mar y desde el aire, el conflicto coreano a la China continental comunista. Nos hubiera hecho correr el riesgo de vernos envueltos no sólo en la extensión de la guerra con la China roja, sino en una guerra total con Rusia y ello a expensas de perder a nuestros aliados y de romper la coalición de los pueblos libres del mundo Nos hubiera llevado a eso aún pensando que el efecto de tal acción podía exponer a la Europa occidental al ataque de los millones de soldados soviéticos que se encuentran en la Europa central y oriental.

LA DESTITUCION

Dijo Marshall que el que el Comandante de un teatro de operaciones como Mac Arthur tenga criterio divergente del de sus superiores responsables de la estrategia no constituye novedad, pero que lo que sí es totalmente nuevo y ha determinado la necesidad de la destitución del general es que el Comandante de un teatro de operaciones publique su descontento y su desacuerdo con la política exterior y militar de la nación.

El Secretario de Defensa acusó a Mac Arthur de no haber dicho que en sus tres días de declaración ante las Comisiones la semana pasada la verdad acerca de la actitud de los Jefes de Estado Mayor conjunto en cuanto a la intensificación de la guerra contra la China comunista.

Mac Arthur dijo a este respecto que alguien—Truman o Marshall supone él—había opuesto su veto a una proposición de los Jefes del Estado Mayor, de fecha 12 de enero para que se fuese a una guerra "de mayor agresión" contra la China comunista; y también acusó a Marshall de no haber cumplido una recomendación del Estado Mayor conjunto de que de las discusiones de armisticio para Corea se eliminase la cuestión el futuro de Formosa y la de la representación china en la ONU.

"La proposición del 12 de enero—explicó Marshall—no era sino un curso provisional de acción a seguir si hubiese llegado a estar cerca de la realidad una verdadera posibilidad de tener que evacuar Corea."

"Confío, sin embargo—agregó—que los Estados Unidos mantendrán su actual postura. Es decir, que se opondrán a cualquier arreglo en Corea que signifique una recompensa, en cualquier forma, al agresor, y que se opondrán a las tentativas de cualquier nación o régimen de que se facilite al agresor el camino de ingreso en las Naciones Unidas."

LOS ALIADOS SE OPUSIERON A LA ENTRADA DE AVIONES EN CHINA

Dijo el secretario de Estado que los jefes del Estado Mayor conjunto estuvieron muy preocupados por el envío de mercancías a China. Desearon la implantación de un bloqueo económico intensificado, en particular por lo que atañe a la entrada de materiales en China, vía Hongkong. Reveló que en diciembre iniciaron los jefes de Estado Mayor la concesión de que se autorizase a Mac Arthur el empleo del procedimiento llamado de "persecución en caliente", que consistía en que los aviones de las Naciones Unidas pudieran ir tras de los aparatos enemigos hasta cierta distancia más allá del río Yalú. Agregó que él aprobó el propósito, y que lo aprobaron el Presidente Truman y el secretario de Estado, quien quedó encargado de tratar el asunto con las otras trece naciones que luchan en Corea junto a los Estados Unidos. Estas—prosiguió—votaron "sólidamente" en contrario por el momento, y el propósito hubo de abandonarse.

Marshall añadió que en el mes de julio del año pasado Mac Arthur se mostró contrario a la aceptación de 33.000 soldados nacionalistas chinos, alegando que estaban faltos de efectividad militar". Pero, agregó, en el mes de noviembre el general recomendó la utilización de 60.000 soldados nacionalistas chinos, de Formosa, estimando que se hallaban y bien adiestrados y equipados para el combate.

En respuesta a una pregunta de Russell acerca de la posible evolución de la guerra en Corea, Marshall dijo que las fuerzas comunistas que combaten en Corea, han sufrido pérdidas "tremendas".

Marshall ha revelado que el Presidente Truman adelantó en unas veinte horas la destitución de Mac Arthur, por tener indicios de que su propósito no era totalmente secreto.

LA TREGUA

Marshall dijo también que el ofrecimiento de tregua hecho por Mac Arthur a los comunistas chinos el 24 de marzo, anuló "cualquier posibilidad que pudiera existir en aquellos momentos de negociar un arreglo en el conflicto de Corea". Dijo que ello obligó al abandono de las negociaciones con el grupo de trece países miembros de las Naciones Unidas acerca de la proyectada declaración presidencial sobre las posibles negociaciones de paz.

En ciertos momentos de la declaración del secretario de Defensa, se le hizo observar por Russell de que la gran mayoría de las manifestaciones llevaban el marchamo de "secreto". Marshall respondió que su labor declaratoria no era nada fácil ni cómoda "sobre todo —dijo— estando en guerra". Determinó que en muchos momentos de su declaración tenía la impresión de estar actuando "como si fuera un agente secreto del Gobierno soviético y el comunismo chino". Lástima —dijo— que ellos no me concedan ocasiones análogas. Nada sé de sus recomendaciones, sus conclusiones y sus propósitos, y, en cambio, el mundo obtiene una buena información de la otra parte de nosotros.

A una pregunta de Russell, el secretario de Defensa manifestó: "Hemos negociado y discutido con el Gobierno británico, y lo seguimos haciendo acerca de las medidas a adoptar en relación con Honk Kong y las exportaciones a China. Pero estamos íntimamente asociados con los británicos y los franceses y otros países de la Europa occidental, en un esfuerzo para crear en dicha zona una fuerza rusa. Y hay que cuidar de no poner en peligro serio todas estas actuaciones. No debemos olvidar nunca este aspecto de la cuestión". —(EFE).

Los católicos pueden asociarse a las actividades políticas

(CONTINUACION DE PRIMERA)

tido y dentro de los límites antes apuntados, es legítima y puede ser también perfectamente deseable.

PATERNAL AMONESTACION

Pero no por ello estas organizaciones dejan de ser católicas y unidas a la jerarquía. De ahí se deriva una consecuencia que es, al mismo tiempo, una paternal amonestación, no para la Acción Católica de cualquier país y de cualquier tiempo; es decir, que su construcción deberá adaptarse en las diversas regiones a las especiales circunstancias de lugar; en un punto, todos sus miembros tienen que ser iguales, en la abnegación por la causa de la Iglesia; en la obediencia a quienes el Espíritu Santo ha constituído Obispos para regir la Iglesia de Dios; en la filial sumisión al Pastor Supremo, a cuya solicitud Cristo ha confiado su Iglesia.

El Padre Santo dió, seguidamente a todos la bendición apostólica.—(LOGOS).

Excursionistas portugueses

Ayer llegó a La Coruña una excursión de estudiantes de último curso del Institu Femenino de Odivelas (Lisboa), quienes realizan un viaje de estudios, habiendo visitado ya Braga, Guimaraes, Tuy, Vigo y Santiago.

Al frente de las expedicionarias venía la directora del centro, doña Aida Gomes Coelho de Conceicao. Integraban el grupo un total de 35 personas.

Después de realizar visitas a los principales lugares de nuestra ciudad emprendieron el regreso a su país a las cuatro de la tarde.

Declaraciones de Truman

(CONTINUACION DE PRIMERA)

fuerzas: "Esto es —dijo— lo que nosotros llamamos seguridad colectiva".

Al referirse a Corea, Truman dijo que la actitud de las Naciones Unidas ha contenido "el avance del imperialismo comunista por toda Asia. La lucha en Corea —manifestó— es dura y larga, pero se puede ganar y a ello está encaminada nuestra política".

"Los gobernantes chinos —añadió Truman— están perdiendo gran número de soldados, y a medida que sus pérdidas aumentan estará cada vez más claro para ellos que la agresión no beneficia en nada. Pueden tener la paz cuando renuncien a la agresión y pongan punto final a la lucha". "Mientras tanto —dijo el Presidente— la fuerza de las naciones independientes va en aumento y el plan soviético de conquista mundial se hace cada vez más imposible. Si nos mantenemos junto a nuestras armas y continuamos castigando a los agresores, podemos terminar la guerra en Corea y restablecer la paz".

LA LUCHA EN EXTREMO ORIENTE

En otro momento de su discurso, Truman dijo: "Nos han pedido que adoptemos medidas que extenderían la lucha en Extremo Oriente.

Nos han dicho que esto llevaría a una solución rápida del conflicto coreano, que salvaría vidas de nuestros soldados. Por el contrario—agregó—muy bien podría conducirnos a una guerra mucho mayor y mucho más larga. La guerra no reduciría nuestras bajas en Extremo Oriente, sino que las aumentaría extraordinariamente. Tal guerra nos expondría a devastadores ataques aéreos y submarinos. Pondría en peligro al Japón y las Filipinas y uniría al pueblo chino tras sus gobernantes comunistas".

"Además—sigue Truman—envolvernos profundamente en una guerra en China cualquiera que fuera el resultado tendría graves consecuencias militares en Europa. No habría nada que proporcionara al Kremlin mayor satisfacción que ver nuestros recursos comprometidos en una lucha tal en Asia dejando expuesta a Europa a los Ejércitos soviéticos".

RUSIA QUIERE DIVIDIR AL OCCIDENTE

"Hay además otros peligros—manifestó el Presidente—el Kremlin trata de introducir una cuña entre nosotros y las naciones libres: desea vernos aislados. Desea ver que reine la desmembración, desea que temamos y odiemos a nuestros aliados y ellos a nosotros. Pero nuestros aliados están de acuerdo con nosotros en nuestra política. No creen que deberíamos tomar la iniciativa para ensanchar el conflicto en Extremo Oriente.

Nuestros aliados europeos—dijo seguidamente Truman—están más cerca de Rusia que lo estamos nosotros. Ellos están en un peligro mucho mayor. No podemos ir solos. La idea de ir solos es lo contrario de lo que hemos defendido hasta ahora y por lo que hemos trabajado desde la pasada guerra. De esta forma, marchando solos en Asia podríamos hundir a las Naciones Unidas. Eso—afirmó Truman—sería una gran victoria soviética". "No pensamos caer en esa trampa—añadió—; no propongo separar a este país de sus aliados frente al peligro soviético. La ruta de la seguridad colectiva es nuestra única defensa segura contra los peligros que nos amenazan. Además es la ruta de la paz en Corea y de la paz en el mundo".

"Estamos decididos a hacer todo lo que esté a nuestro alcance—prosiguió—para limitar la guerra a Corea. No adoptaremos ninguna medida que coloque sobre nosotros la responsabilidad de iniciar una guerra general. Pero si el agresor diera otros pasos que amenacen la seguridad de las fuerzas de las Naciones Unidas en Corea, contrarrestaremos tal medida". "Estoy convencido—dijo más adelante el Presidente—de que el camino que seguímos en Corea consigue lo más que se puede por la paz y el menor coste en vidas norteamericanas. Todos nosotros deseamos que ningún norteamericano tenga que luchar y morir, pero luchando en una escala limitada ahora podremos evitar la tercera guera mundial más adelante".

DEBILIDAD INTERNA DE LA URSS

"Algunas personas no comprenden cómo el mundo libre puede ganar esta larga lucha sin combatir en una tercera guerra mundial. Esas personas—señaló Truman—no tienen en cuenta la debilidad interior de la dictadura soviética.

"El sistema del Kremlin es de terror que parece ser su fuerza principal y es una de sus mayores debilidades. Las dictaduras se basan en el temor y no pueden dar a sus pueblos felicidad y paz. No tienen nada que ofrecer excepto la agresión y la esclavitud. A medida que las tácticas agresivas del Kremlin son contenidas por la defensa colectiva del mundo libre, la inutilidad de todo el programa comunista se hace cada vez más clara par el puesto dominado por los soviéticos". "Podemos ver el proceso de esa marcha: En China el fracaso de la aventura coreana está debilitando la base del régimen comunista. Se están llevando a cabo detenciones en masa y se llevan a efecto ejecuciones en la misma forma y, de otra parte la presión del estado policía aumenta en los otros satélites".

"Yugoslavia —añadió Truman— se ha zafado del yugo soviético y todos los días cruzan refugiados el telón de acero para venir a los países libres. Hay señales crecientes tras el telón de acero de malestar y tensión internas.

Tenemos que recordar que los pueblos dominados por el terror soviético no sólo son nuestros amigos, sino nuestros aliados silenciosos".

Finalmente dijo que la meta de la política norteamericana es la paz: "Confío —señaló— en que el pueblo norteamericano no se dejará arrastrar ni por la impaciencia ni por el derrotismo. Estoy seguro de que nuestra inteligencia y nuestro valor son iguales ante la gran prueba que estamos atravesando".—(EFE).

CAMARAS FRIGORIFICAS
INSTALACIONES ELECTRO AUTOMATICAS Y DE AMONIACO.
FABRICAS DE HIELO.

S.I.C.E.
BURBANO, 14 · Tº 24-65-64 · MADRID

ES PRECISO NO ENVEJECER

La ciencia aplicada a los productos de belleza ha puesto en claro muchas cosas. Por ejemplo: que esos cutis tan ajados en mujeres que apenas han pasado la primera juventud, necesitan Vitamina A y Lecitina, y que su falta causa un envejecimiento prematuro.

Pero..... es preciso que la crema contenga estas Vitaminas. CREMA INTEA las contiene, garantizadas por nuestra sección farmacéutica. Ahora hay también tarros pequeños.

CREMA DE VITAMINAS INTEA

¡EL ESPECIFICO DE LOS CUTIS MARCHITOS!

En todas las Perfumerías.

Si desea un folleto escriba a INTEA, Apartado 82 - Santander

DESPUES DEL AFEITADO MASAJE CIENTIFICO
Myrurgia PARIS
DE VENTA EN PERFUMERIAS

K-HITO
HASTA LUEGO

ANAQUEL DE "DIGAME"

Nuevo libro de
K-HITO
que se halla a la venta en librerías, quioscos y puestos de pedidos
30 Pesetas
SEGUNDA EDICION

Ayudar al Seminario es nuestro deber

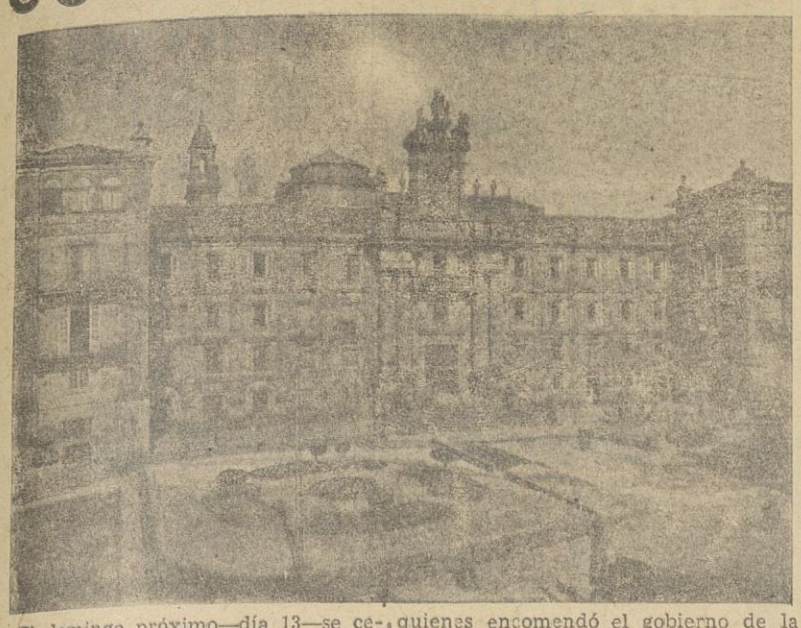

El domingo próximo—día 13—se celebrará en nuestra Diócesis la Colecta Pro Seminario. Se trata de la treceava campaña anual en beneficio del Seminario y en ella el señor Arzobispo nos hace un llamamiento tan lleno de paternal ternura y de sentidísima preocupación por las vocaciones sacerdotales y por la necesidad de mantener el Seminario de donde han de salir los sacerdotes por que claman tantas parroquias de esta Archidiócesis que no tienen pastor, que mueve al ánimo y la voluntad para cooperar en tan magnífica obra—la mejor de todas las de la Diócesis, pues de ella han de salir bienes inmensos o males también grandes, según esté lleno o vacío el Seminario.

"Conocemos bien las angustas de la hora presente", dice el Arzobispo en su llamamiento a todos los fieles—súbditos suyos que somos bajo la autoridad apostólica con que nos gobierna—y "en todas las familias se hacen complicadas combinaciones para hacer frente a la creciente carestía de la vida". Por eso el señor Obispo nos llama la atención de las graves preocupaciones que a él le aquejan pensando en la necesidad de atender a diario más de 600 seminaristas que hoy forman la esperanza de la Diócesis.

Pide nuestro Obispo generosidad en los donativos para sostener el Seminario. Buena prueba de ello es que el año pasado superó la recaudación en 37.000 pesetas sobre lo recaudado el año anterior. Pero las necesidades son tan grandes que se impone la constante superación y el desbordamiento de la generosidad de los diocesanos. Nuestro Obispo lo pide y es exactamente como si lo pidiera Nuestro Señor Jesucristo, de quien es representante y Apóstol sucesor de aquellos "Doce" a quienes encomendó el gobierno de la Iglesia—bajo la potestad de Pedro—hasta la consumación de los siglos.

Donativos generosos. El que tiene mucho que dé mucho. El que posee poco, que sea generoso dentro de su pobreza, que Dios se lo devolverá centuplicado y "por añadidura" la Patria Celestial. Pero pide también nuestro Prelado oraciones y sacrificios para pedir al Señor que dé muchas vocaciones para esta Iglesia compostelana que tan necesitada está de sacerdotes y que mantenga incontaminadas las actuales vocaciones que son promesa rica de un futuro mejor.

Señor, para que los niños aprendan la fe salvadora, Danos sacerdotes santos

Periodistas europeos, recibidos por Truman

Los señores Luca de Tena y Arias representan a España

WASHINGTON.—Los treinta y tres periodistas del viejo mundo, entre los que figuran en representación de España los señores Luca de Tena y Arias, y que invitados por la TRANS WORLD AIRLINES en cooperación con el Departamento de Estado recorren los Estados Unidos en el llamado "Viaje de la Verdad", han conferenciado con el Presidente Truman, al que expresaron su gratitud por la cariñosa acogida de que han sido objeto por parte del pueblo americano.

En su viaje de dos semanas a través de toda Norteamérica, estos periodistas representantes de los 14 países de Europa, Asia y Africa recorridos por T. W. A. han tenido ocasión de visitar todas las ramas de la industria en este país y su régimen de vida.

Tendrán también ocasión de entrevistarse con las más altas figuras de la política y los negocios, ya que aparte de su visita al secretario de Estado, Dean Acheson, se organizarán dos banquetes en su honor por parte del senador Willian Benton y el Club Nacional de Prensa y una gran recepción en el Hotel Carlton, a la que el presidente de T. W. A., Mr. Warren Lee Pierson, ha invitado al cuerpo diplomático y altas personalidades de la política norteamericana.

Exposición del Libro y revistas católicos

En la corriente semana, y dia que se anunciará oportunamente, será clausurada esta interesante exposición, que instalada en el salón bajo del Excmo. Ayuntamiento, tanto éxito ha tenido entre el público coruñés.

Invitamos a todos aquellos que hasta la fecha no han concurrido con su presencia, a que visiten esta Exposición, en la plena seguridad de que encontrarán en ella el libro, folleto o revista amena que llene plenamente su anhelo de lector asiduo.

Las horas de visita son de 7'30 a 9'30, todas las tardes.

El Gobierno de Londres resta importancia a las exportaciones para la China roja

Con ese comercio, dicen en Wáshington, se ha creado una "situación escandalosa"

LONDRES, 7.—"Es un contrasentido suponer que las exportaciones británicas a China han tenido la más mínima significación en la guerra de Corea", declaró en los Comunes, en nombre del Gobierno el ministro de Comercio, sir Hartley Shawcross, en contestación a las censuras del general Mac Arthur al comercio entre Gran Bretaña y la China comunista. Shawcross no dijo si Gran Bretaña apoya las propuestas norteamericanas, presentadas a la ONU, de sanciones económicas contra China. Manifestó que el total de las exportaciones británicas a China en 1950 representó un valor de 3.600.000 libras esterlinas y el de las del primer trimestre de 1951, de 1.300.000, habiéndose cuidado escrupulosamente desde el comienzo de la guerra coreana que no fuesen a China mercancías de valor militar y habiéndose prohibido totalmente la exportación a este país de los artículos de importancia militar directa y de otros muchos que pudieran ser de ayuda directa al ejército chino.

Churchill dijo que era una lástima que el Gobierno no hubiese dicho claramente lo que ocurre tan pronto como surgió la semana pasada "la candente cuestión", con lo que—dijo—se hubieran evitado dificultades y malas interpretaciones "en una situación que el Gobierno debería haber vigilado celosamente". El jefe conservador agregó que su partido estudiará la declaración de Shanwcross y que, si no le satisficiere, pediría la celebración de un debate parlamentario el jueves.—(EFE).

LOS SUMINISTROS BRITANICOS A LA CHINA ROJA

WASHINGTON, 7. — El representante republicano James u. Patterson ha atacado a Gran Bretaña de comerciar con la China comunista a base de materiales de importancia estratégica. Su ataque ha sido desencadenado a la vista del informe facilitado por el ministro británico de Colonias, en el que se dice que 120.000 toneladas de caucho natural habían sido enviadas desde Malaca, que está bajo control británico, a la China roja en los nueve meses terminados en marzo último ,mientras que en todo el año de 1949 se enviaron solamente 27.000 toneladas. Pattersson también acusa a los británicos de haber enviado además materiales estratégicos por valor de 3.616.800 dólares a la China roja en los tres pasados meses, entre los que figuran hierro, acero, locomotoras, aviones, artículos eléctricos y productos químicos.—EFE

NO HAY APACIGUAMIENTO

WASHINGTON, 7.—El representante republicano Clarence A. Brown ha acusado al Departamento de Estado de connivencia con la Gran Bretaña para el envío de materiales estratégicos a los comunistas, y solicita una investigación del Congreso sobre "esta situación escandalosa", en una declaración hecha a los periodistas.

Al mismo tiempo, el Ministro británico de Defensa Shinwell, aparecido en un programa de televisión, ha desmentido airadamente las acusaciones de que Gran Bretaña está tratando de apaciguar a los comunistas. Dijo que actualmente Inglaterra tiene 45.000 hombres combatiendo al comunismo en Corea y Malaca y que el año que viene tendrá 900.000 hombres bajo las armas.

Shinwell declaró que todo este esfuerzo defensivo no significa que Gran Bretaña considere que la tercera guerra mundial sea inevitable.—(EFE).

En Negreira, se vende EL IDEAL GALLEGO, en el Kiosco de la calle Villegas.

DUWARD
RELOJ PERFECTO

EN LAS BUENAS RELOJERIAS

REPRESENTACION, D. E. R. S. A.

DOLORES DE LA INDIGESTION

La MAGNESIA BISURADA alivia suave y rápidamente los dolores estomacales causados por el excéso de ácido. La MAGNESIA BISURADA neutraliza casi en el acto esta acidez excesiva, aliviando así el dolor. Realmente usted puede sentir la delicada acción calmante de MAGNESIA BISURADA sobre los irritados tejidos de su estómago. ¡Pruébelo hoy mismo! C. S. 11822

USTED NECESITA MAGNESIA BISURADA

Polvo y comprimidos Venta en farmacias

La cuarta Asamblea de Labradores y Ganaderos

(CONTINUACION DE PRIMERA)

El delegado provincial de Sindicatos de Sevilla y presidente del Congreso Agrario de Andalucía, don Julián Isla, se extendió sobre el problema social de la tierra y sus consecuencias.

Intervino a continuación el delegado provincial de Sindicatos de Valencia, don Clemente Cerda, presidente del Congreso Sindical Agrario de Levante, quien puso de manifiesto su fe inquebrantable en el éxito y significación de la Asamblea.

Por último, el delegado nacional de Sindicatos, don Fermín Sanz Orrio, pronunció un discurso. Destacó la trascendencia de estas Asambleas y dijo que son fiel expresión del encuadramiento profesional del Agro español. Señaló la injusticia e inexactitud de destacar como culpable de las angustias económicas del pueblo español a los campesinos, atribuyéndoles una avaricia excesiva. Consideró que la verdadera culpabilidad está no en los modestos hogares sino en los grandes almacenamientos, que son los que producen el encarecimiento del producto y la irregularidad en los precios.

Destacó con complacencia que en la Asamblea están representados cuatro millones de agricultores, por millares de campesinos que han llegado a Madrid. Señaló la trascendencia de la Asamblea y dijo que esta queda demostrada en el gran número de interesantes ponencias presentadas, de las que se sacarán las conclusiones necesarias. A continuación se refirió a la agitación que podía advertirse en relación con malestares, cansancios o afanes de novedades, y al aspecto de las reacciones populares, en su mayoría de buena fe, así como también a los aspectos de quienes manejan los hilos con finalidades políticas.

Pide a los reunidos que se pongan en pie contra cualquier intento de socavar la unidad solicitada y realizada por el Caudillo, y termina manifestando que el régimen seguirá su labor en pro de la unidad, la grandeza y la libertad de España, a las órdenes de Franco.

Seguidamente, el presidente de la Cámara Sindical Agraria de Zamora, señor Sánchez Ramos, propuso que la Asamblea tomase el acuerdo de demostrar su total adhesión al Caudillo y al régimen. Esta propuesta fué acogida por aclamación y con gran entusiasmo por todos los asambleístas, puestos en pie. A continuación quedaron inauguradas las tareas de la IV Asamblea Nacional de Hermandades Sindicales de Labradores y Ganaderos de España.—(CIFRA).

Las armas no evitarán la guerra, declara Bevan

GLASGOW, 7.— El ex ministro de Trabajo inglés, Aneurin Bevan, ha pronunciado un discurso sobre la resolución al rearme y ha dicho que la guerra no puede evitarse únicamente por las armas. Creo—dijo—que el amontonamiento de la máquina de guerra en ausencia de una sana política social hace la guerra inevitable. Añadió que varios colegas y él no han compartido la política del Gobierno y que creen que mientras exista un peligro de guerra por parte de la Unión Soviética, este se derivará de la política social y del sistema político y no principalmente de lo militar.—(EFE).

"ACCION CATOLICA Y ACCION SOCIAL"

Exposición del pensamiento pontificio sobre el apostolado social de la Acción Católica

Inapreciable para sacerdotes miembros de Acción Católica colegios y todos los católicos en general

Es el primero de los folletos sociales que prepara la

Escuela Social Sacerdotal de Málaga

80 páginas -- 5 pesetas

Descuentos por escala para pedidos de diez ejemplares en adelante

Distribuidor exclusivo: **La Editorial Católica, S. A. Alfonso XI número 4 Madrid. Teléfono 22 10 90 (11 líneas)**

Complete Vd. su colección de la B. A. C.

EN LOS ULTIMOS MESES APARECIERON

60 CURSUS PHILOSOPHICUS, a professoribus Facultatum Philosophicarum Societatis Iesu in Hispania exaratus. Vol. V: *Theologia Naturalis*, auctore P. Iosepho Hellin, S. I. XVI + 928 págs.—65 pesetas tela, 105 piel.

61 SACRAE THEOLOGIAE SUMMA, a professoribus Facultatum Theologicarum Societatis Iesu in Hispania exaratus. Vol. I: *Introductio in Theologiam. De revelatione Christiana. De Ecclesia Christi. De sacra Scriptura*, autoribus PP. Michaele Nicolau et Ioachim Salaverri, S. I. XXIV+1.096 páginas.—65 pesetas tela, 105 piel.

62 SACRAE THEOLOGIAE SUMMA, a professoribus Facultatum Theologicarum Societatis Iesu in Hispania exaratus. Vol. III: *De Verbo incerrato. Mariologia. De gratia Christi. De virtutibus infusis*, auctoribus PP. Iesu Solano, Iosepho A. de Aldama et Severino González, S. I. XX+784 páginas. 65 pesetas tela, 105 piel.

63 SAN VICENTE DE PAUL: BIOGRAFIA Y ESCRITOS. Edición preparada por los PP. José Herrera y Veremundo Pardo, C. M. 1950. XII+912 páginas, en papel biblia, con profusión de grabados.— 55 pesetas tela, 95 piel.

64 LOS GRANDES TEMAS DEL ARTE CRISTIANO EN ESPAÑA. Tomo II: *Cristo aen el Evangelio*, por el Prof. Francisco J. Sánchez Cantón. 112 págs. de texto y 255 láminas.—60 ptas. tela, 100 piel.—Publicados los tomos I (34) y III (47).

65 PADRES APOSTOLICOS. Edición bilingüe. Introducciones, versión española y notas de don Daniel Ruiz Bueno. VIII+1.136 páginas.—65 pts. tela, 105 piel.

66 OBRAS COMPLETAS DE JAIME BALMES. Tomo VIII y último: *Biografías. Miscelánea, Primeros escritos. Poesías. Efemérides*, con los copiosos *Indices generales* elaborados por la Balmesiana. XVI+1.014 págs.—50 pesetas tela, 90 piel.

PRONTO APARECERAN:

ETIMOLOGIAS DE SAN ISIDORO. Primera versión castellana.
OBRAS DE SAN AGUSTIN. Tomo VIII.
LA SANTA MISA. Tratado histórico-litúrgico. (Versión española de la obra alemana en dos volúmenes *Missarum sollemnia*, del P. Jungmann, S. I.)
SANTA TERESA. *Obras completas*, críticamente revisadas para la B. A. C y *Biografía*.
TRATADO DE LA SANTISIMA EUCARISTIA, de Alastruey.
COMENTARIOS A LOS CUATRO EVANGELIOS, por el P. Juan Maldonado, S. I. Tomo II (San Lucas y San Marcos).
SACRAE THEOLOGIAE SUMMA. Tomo IV, por una comisión de Profesores de las Facultades teológicas de la Compañía de Jesús en España.
EL SERMON DE LA CENA, por J. M. Bover, S. I.
LA EVOLUCION HOMOGENEA DEL DOGMA, por el P. Marín Sola, O. P.
OBRAS SELECTAS DE SAN ALFONSO MARIA DE LIGORIO, por el P. Andrés Goy, S. S. R.

Aparte de las reediciones del CODIGO DE DERECHO CANONICO (4.ª ed.) BIBLIA NACAR-COLUNGA (4.ª ed.), BIBLIA BOVER-CANTERA (2.ª edi.), TRATADO DE LA VIRGEN SANTISIMA, de Alastruey (3.ª ed.), OBRAS DE FRAY LUIS DE LEON (2.ª ed.), CONFESIONES DE SAN AGUSTIN (2.ª ed.), LA ASUNCION DE MARIA (2ª. ed.)

La B. A. C. piensa y trabaja al servicio de usted. Queremos reunir el acervo de la sabiduría cristiana y los mejores textos actuales en una colección orgánica y solvente. La B. A. C. pospone el interés comercial al espiritual y al cultural. La B. A. C. está empezando a ser una honra de España. Ayúdela usted y benefíciese de ella.

Piense usted que la B. A. C. es una ejemplar cooperativa de los esfuerzos de autores, lectores y editores. Todos juntos forman este trípode moral. Usted es de la B A. C. No rompa, pues, esta solidaridad. No tenga incompleta su colección.

Dirija sus pedidos a La Editorial Católica, Alfonso XI, 4. Madrid, o al distribuidor exclusivo LIFESA, Valenzuela, 6, Madrid

PARA VOSOTRAS

Líneas nuevas en los trajes de chaqueta

Por BLANCA DE LEBARIO

Los trajes de dos piezas y mayormente los que se derivan del estilo sastre clásico para la mujer moderna prendas muy útiles para usar a diario. Hasta hace muy poco, estos modelos parecían exclusivos para las "deportistas" o para emprender viajes largos, por ferrocarril, o por vía aérea, porque para desplazarse en automóvil no se ha sujetado nunca a una regla precisa en el vestir; pero en los últimos años la indumentaria sencilla de falda y chaqueta, se ha extendido de una manera considerable y como elementos prácticos lo son mucho más que cualquier género fantasía que es más inestable.

Pero la moda, en esta Primavera, parece que abandona momentáneamente lo clásico, como lo muestran los numerosos detalles y accesorios que ornan la mayoría de las chaquetas; indudablemente que en la estación florida, los adornos alegres son muy adecuados.

En cuanto al aspecto que presentan las nuevas chaquetas, mencionaremos ciertos modelos originales e interesantes que se aperciben en los figurines norteamericanos. Quizás parezca extraño a muchas que estando tan cerca la capital francesa, centro de la elegancia mundial, osemos ocuparnos de las modas que dominan más allá del Atlántico, en donde los usos son tan contrarios a los nuestros. Pero en lo referente a sus modas, son generalmente moderadas y discretas exceptuando las de pleno verano que jamás en nuestro país podríamos copiar la excesiva desnudez que manifiestan.

Los modistos norteamericanos, que siempre se han distinguido por su sentido práctico, han optado por el traje femenino de trote ordinario, líneas muy sencillas, vestidos que a veces, con sólo añadirles una echarpe o una sobrefalda, se transforma repentinamente en "toilette" de tarde si se tiene que asistir a una cena imprevista en un restaurante entre personas de mutua confianza.

En las revistas de Vogue y Bazaar (americanas), las chaquetas adquieren una variedad de formas extraordinarias; unas son muy ceñidas, con ausencia de solapas y cuello, y abotonado muy alto; otras, en cambio, tienen grandes solapas y el escote baja hasta el talle; las hay figurando doble canesú en el delantero, y abotonado que suba a ras del cuello; vense también esclavinas fijas sobre las chaquetas; tres piezas realizadas de idéntico tejido, compuestas de abrigo, chaqueta y falda; las mangas en ciertos modelos son muy amplias de arriba, y se estrechan a partir del codo; o lo son clásicas y con puños vueltos. Con frecuencia y muy improvisadamente, se revelan cuellos-colegiala, que dan un aire muy infantil a los estilos, un poco severos, semi-sastre, o de fantasía.

Los faldones siguen las mismas ideas que las modas de Europa; son flotantes, muy amplios; los delanteros redondos, cuadrados o de líneas asimétricas; los bolsillos, dos o tres sobrepuestos, o uno sólo en cada lado, y de enorme tamaño y cabida, como para no necesitar llevar un bolso; las mangas se terminan con puños vueltos, y el adorno favorito es generalmente los galones y las trencillas. Pero en los trajes vaporosos de verano, la fantasía no ha sido eliminada y el juego de los delantales, de las echarpes, tan en boga hoy en nuestras latitudes, ha repercutido también en las colecciones primaverales de Norteamérica.

De corte más estricto, los trajes de chaqueta de firmas francesas no excluyen el refinamiento en los detalles y cada modelo posee su patente de originalidad; en unos, los bolsillos manifiestan formas excepcionales, los faldones simulan ser dobles; las solapas onduladas; el escote en redondo, o las mangas montadas muy caídas o muy abierto el delantero para mostrar, por entero la blusa que va debajo.

Hacía mucho tiempo que no se habían visto tantos trajes de dos piezas como ahora. La influencia de la antigua Rusia se descubre en los chaquetones con grandes vuelos que se recogen bajo un ancho cinturón de cuero, cuello alto y mangas muy amplias. En todos estos conjuntos, la falda recta y estrecha modela armoniosamente las caderas y la silueta femenina parece ganar en altura y la hacen más esbelta.

El andar con esas angostas faldas resulta difícil y complicado, pero todos los inconvenientes se aplanan teniendo un poco de maña; basta aplicar en el delantero un pliegue profundo y ya se puede dar más largo el paso.

Ya son imprescindibles las solapas, como lo fueron siempre en los trajes clásicos, y aunque son numerosas las chaquetas de estilo sastre que no las llevan, la estructura perfecta que caracteriza esas prendas no se altera en lo más mínimo.

Para última hora de la tarde, los trajes de chaqueta de tejidos más ricos que los de mañana, acrecientan su elegancia con accesorios preciosos, "clips" sujetos de metal dorado, o algún motivo de piedras finas o un rico pañuelo colocado con gracia en el borde de un bolsillo.

Señalamos las curiosas chaquetas con escote redondo, iguales a las que usan los camareros; los ablusados en la espalda que han vuelto a repetirse este año, y se forma por medio de frunces o grupos de pliegues que nacen de un canesú y quedan retenidos en un cinturón; las capas semi-ajustadas por detrás que reemplazan a veces a los "paletots"; los tonos son de una luminosidad muy estival; muchos bieses de piqué blanco sobre las chaquetas, y chorreras de tul surgen de las blusas a la moda de 1.900.

Si las modas no han evolucionado este año notablemente, el interés que muestran los nuevos accesorios merece apuntarlo; botones gigantescos, cinturones con cierre en forma de flecha; lazadas de chalina en el cuello; flores artificiales en el borde del escote, sobre el hombro y hasta en... la extremidad de los zapatos, cosa muy chocante.

7.500 religiosos, eliminados por los comunistas en la Europa centro - oriental

CIUDAD DEL VATICANO, 7.—La Agencia americana "inter Catholic Press" publica una estadística incompleta de la despiadada acción comunista contra la Religión. Resulta de ella que los comunistas han eliminado, por lo menos, a 7.500 religiosos en los países de la Europa centro-oriental dominada por ellos. 3.600 sacerdotes han sido asesinados desde 1946. Más de mil sacerdotes de los países bálticos han sido deportados o encarcelados. Otros mil sacerdotes han sido deportados de Polonia, sin que se sepa nada de su suerte. 300 sacerdotes han sido encarcelados en Checoeslovaquia y Hungría, y 538 han sido asesinados o deportados.

En Rumanía y Bulgaria han sido detenidos, respectivamente, 720 sacerdotes y 120. Además, varios miles de religiosos y religiosas sufren persecución al otro lado del telón de acero, y la misma suerte corren gran número de fieles, detenidos o deportados en campos de concentración por su actividad religiosa.—(LOGOS).

CUADROS de Goya, a Francia

Figurarán en la exposición que Burdeos dedica al pintor aragonés

IRUN, 7.—Con destino a la exposición que la ciudad francesa de Burdeus dedica al famoso pintor aragonés, ha cruzado la frontera, con dirección a Francia, un camión que contiene diferentes cuadros de este pintor.

Los lienzos proceden de Barcelona, Bilbao, Madrid, Pamplona, Artoza y Zumaya. En esta exposición, que durará desde el 16 de mayo hasta el 30 de junio próximo, figurarán, además, cuadros de Goya procedentes de Agen, Amsterdam, Berlín, Besançon, Burdeos, Bruselas, Castres, Detroit, Dublín, La Fere, Nueva York, París, San Luis (California) y Viena.

Los lienzos pertenecientes a España llegaron al puente internacional custodiados por la Guardia Civil, y en este punto se hizo cargo de ellos la Gendarmería francesa, que los custodiará hasta Burdeos.—(CIFRA).

Ciclo de conferencias sobre los Reyes Católicos

El señor Iglesias de Souza habló sobre "Los Reyes Católicos en la literatura española"

En la noche de ayer se celebró la conferencia del Ciclo sobre los Reyes Católicos, organizado por la Delegación de Educación Popular, en la Sala de la misma.

Presidió el acto el delegado de Educación Popular, Sr. Serrano Castilla, acompañado del presidente de la Academia de Bellas Artes; de Nuestra Señora del Rosario, Sr. Conde de Canillas; Catedrático Sr. Meijide Pardo, en representación del director del Instituto Femenino, y secretario de la Delegación, señor Yusty Pita.

Primeramente el Sr. Serrano pronunció unas palabras destacando la personalidad del conferenciante y lo atrayente del tema.

A continuación, don Luis Iglesias de Souza pronunció su conferencia sobre "Los Reyes Católicos en la Literatura Española", trazando un completo cuadro sobre la significación de los gloriosos Monarcas y su proyección en la Literatura en los diversos géneros.

Habló de los historiadores ante los Reyes Católicos aludiendo a sus contemporáneos y posteriores españoles y extranjeros y documentando sus palabras con textos de los mismos.

Después siguió el curso de la proyección de la figura de los forjadores de nuestra unidad en el campo del teatro, deteniéndose en el análisis y recitado de versos de obras de Lope, Calderón, Vélez de Guevara, Marquina, Mariano Tomás y Pemán.

Por último estudió la dedicación de nuestros poetas a cantar temas en relación con la vida, tiempo y obras de los Reyes Católicos, ilustrando sus palabras con citas poéticas desde los romances fronterizos hasta los líricos actuales, terminando con una magistral recitación de un fragmento del poema de "La bestia y el Angel", de Pemán.

Al terminar el conferenciante fué muy aplaudido y felicitado por la concurrencia.

PUEDE USTED ADQUIRIR EL IDEAL GALLEGO
Desde las primeras horas de la mañana en todos los puestos de periódicos de la región

TRAVIESAS

Tipo RENFE, compro precios altos, pago contado. Apartado n.º 257 Teléfono, 1354. LA CORUÑA.

GALICIA

Resumen de la primera edición

SANTIAGO

EL PATRONATO ROSALIA DE CASTRO

Se ha reunido el Patronato Rosalía de Castro, constituyendo la nueva Junta de Gobierno en la siguiente forma:

Presidente, don Juan Gil Armada, marqués de Figueroa; vice, don José Mosquera Pérez; secretario, don Fermín Bouza Brey; vice, don Gustavo Varela Gutiérrez de Caviedes; conservador, don Manuel Chamoso Lamas; vice, don Raimundo García Domínguez; tesorero, don Jesús M. Balboa López; vice, don Manuel Beiras García; contador, don José Pumar Caneiro; vice, don Jesús Dapena; vocales señorita Pura Lorenzana, don Manuel Fernández Rodríguez, don Paulino Pedret Casado, don Domingo García Sabell y don Jesús Carro García.

Entran a formar parte de dicha Junta por primera vez los señores Marqués de Figueroa, Varela, Balboa, Dapena y García Sabell.

ORENSE

ASAMBLEA COMARCAL EN CELANOVA

ORENSE, 7.—El domingo por la mañana se desplazó a Celanova el gobernador civil y jefe provincial del Movimiento, don Vicente Muñoz Calero, acompañado de varios miembros del Consejo Provincial, con el fin de presidir la Asamblea política comarcal.

El pueblo en masa acudió a recibir a nuestra primera autoridad civil, habiendo sido levantados arcos de salutación en varias calles.

En el cine de dicha villa, y por el alcalde fueron leídas las conclusiones de la Asamblea, y cerró el acto el señor Muñoz Calero, que fué despedido con las mismas muestras de afecto que a su llegada.

ANONIMO A UN SACERDOTE

De Maside dan cuenta de que al señor Cura párroco de aquella villa, le fué dirigido un anónimo con amenazas de muerte si no depositaba en cierto lugar 2.000 pesetas.

La Guardia civil montó el oportuno servicio de vigilancia en el referido lugar, y logró detener a José Portabales Alvarez, de 18 años, vecino de Touza, que había sido el autor del anónimo.

HOMBRE MUERTO EN ATROPELLO

En el kilómetro 575 de la carretera de Orense a Vigo, y en las inmediaciones de Barbantes, por un camión propiedad de la empresa Auto Industrial, conducido por Amador Federico Juan, vecino de esta ciudad, fué atropellado y muerto Camilo Gómez López, de 34 años, domiciliado en Razamonde.

PONTEVEDRA

REUNION EN LA ALCALDIA

PONTEVEDRA, 7.—Mañana, martes, a las ocho de la noche, en el despacho del alcalde señor Hevia, se celebrará una reunión de las entidades pontevedresas para tratar del nombramiento de la Comisión de Fiestas de la Peregrina para el año actual.

VIGO

VIGO, 7.—Ayer, domingo, el Sindicato de Papel, Prensa y Artes Gráficas celebró con diversos actos la festividad de su Patrono San Juan Ante Portam Latinam. Los actos dieron comienzo con una misa, a las once de la mañana, en la iglesia Colegiata, a la que asistieron numerosos empresarios y productores encuadrados en esta Rama. Presidieron el acto religioso las jerarquías sindicales. A las dos de la tarde se reunieron en el comedor del Hogar del Productor, en una comida de hermandad los empresarios y trabajadores de este Sindicato. La verbena que tenían proyectado celebrar al aire libre, tuvo que suspenderse ante la inclemencia del tiempo.

EDICTO

Don Luis Carreras Presas y Gil, Juez Municipal, accidentalmente de Primera Instancia del número dos de esta capital y su partido.

HAGO PUBLICO: Que en este Juzgado se sigue expediente de jurisdicción voluntaria a instancia de Emilia Maceira Rey, sobre declaración de ausencia de su hermano VICENTE MACEIRAS REY, que tuvo su último domicilio en esta Ciudad, hijo de Rafael y Josefa, el que se ausentó para Buenos Aires (República Argentina), hace más de 40 años, sin que, desde hace más de 30, se hayan vuelto a tener noticias del mismo.

Y para su inserción en EL IDEAL GALLEGO de esta Ciudad, por dos veces con intervalo de quince días, firmo el presente en La Coruña a veintisiete de diciembre de mil novecientos cincuenta.

E/.

EL SECRETARIO

Una importante declaración rusa, entregada al Embajador norteamericano en Moscú

LONDRES, 7. — Según comunican de Moscú, el viceministro de Asuntos Exteriores soviético, Bogomolof, llamó al Kremlin al embajador de los Estados Unidos, Alan Kirk, y se afirma que le hizo entrega de una importante declaración, cuyo contenido no se ha revelado.—(EFE).

* * *

WASHINGTON, 7. — El Departamento de Estado anuncia la entrega por Bogomolof de una nota soviética al embajador norteamericano en Moscú y revela que el documento guarda relación con el Tratado de paz con el Japón. Añade el Departamento que la nota está siendo traducida en Moscú, y será cursada a Wáshington ya en inglés.—(EFE).

Los conservadores anularán la nacionalización del acero

LONDRES, 7.—El presidente del Partido conservador británico, lord Woolton, ha manifestado que no sabe cuándo se celebrarán las elecciones, pero afirmó "Ya hace tiempo que debían haberse celebrado". "La dimisión de Bevan y otros ministros es sencillamente una manifestación del resquebrajamiento del Partido, que se ha iniciado y no se detendrá".

Indicó luego que los conservadores detendrán la nacionalización cuando vuelvan al Poder, y que pondrán de nuevo la industria del acero en manos de los propietarios particulares. Pero no piensan anular la nacionalización de otras industrias, como la del carbón.

La Orquesta Sinfónica Municipal obtuvo el domingo uno de sus más grandes éxitos

Auditores que no habían escuchado hace algún tiempo a la Orquesta Sinfónica Municipal, estaban el domingo asombrados de los progresos logrados por la notable agrupación, que, en efecto, son muy notorios.

Muy bien de acoplamiento, de sonido e intención, las huestes del maestro Rodrigo A. de Santiago y bajo su experta dirección tocaron "Siciliana" y "Giga", de Haendel, en cuyas obras destacó el flauta solista señor Rosende, que tuvo que levantarse a recibir los plácemes del público. "Serenata en "sol", de Mozart, interpretada por cuerda sola, y que valió a los profesores y singularmente al magnífico primer violín Horacio Rodríguez Nache, cálidas ovaciones, y obertura de "Las bodas de Fígaro", con que finalizó la mitad del concierto.

En la segunda parte figuraba "Canto a Triana", de Elena Romero, fervoroso homenaje póstumo a aquel insigne músico andaluz, en el que late la emotiva admiración de la autora, lo mismo en las frases totalmente originales que en las que glosa la música del malogrado compositor. "Suite en "la", de Julio Gómez, bellísima partitura, reveladora de la inspiradísima preparación del maestro, que lo sitúa entre los mejores músicos de este y de otros momentos, y el intermedio de "El baile de Luis Alonso", luminosa y colorista página de Jerónimo Jiménez, con la que terminó el grato recital. Este fué ampliado con la serenata "Sueño de amor", de Kleisser.

Grandes aclamaciones premiaron la exquisita labor de nuestra Orquesta Sinfónica.—M. L.

EDICTO

EL JUEZ DE PRIMERA INSTANCIA DE PUENTEDEUME

HAGO SABER: Que en este Juzgado se tramita expediente sobre declaración de fallecimiento de MANUEL SALIDO SECO, a instancia de don Antonio Salido Amado; que desapareció de su domicilio en el mes de julio de 1936, sin que desde entonces se volviera a tener noticia alguna del mismo, habiendo sido su última residencia en la parroquia de Hombre, de este término Municipal.

Puentedeume a veintitrés de agosto de mil novecientos cuarenta y ocho.

El Juez Acctal.
Valentín Sevillano

El Secretario,
Juan Raposo Lamas

†

LA SEÑORA

DOÑA FILOMENA RODRIGUEZ CAAMAÑO

VIUDA DE TEIJEIRA

HA FALLECIDO EN SU CASA DE CORCUBION

CONFORTADA CON LOS SANTOS SACRAMENTOS

D. E. P.

Sus hijos María, Juan, Amalia, Angel y Filomena; hijos políticos Manuel Suárez Serantes, Faustino López Piña, Nemesio Pérez Rey; hermanos Angel, Amalia, Francisco y Dolores; nietos, y demás parientes,

DAN las más expresivas gracias a cuantas personas se han dignado asistir a la conducción del cadáver al Cementerio de esta localidad, acto que tuvo lugar a las 7'30 de la tarde de ayer; rogando la asistencia a los funerales que se celebrarán el miércoles y el jueves, a las 10'30 de la mañana, en la iglesia parroquial de San Marcos.

CORCUBION, 8 de Mayo de 1951.

Vuelve a las líneas aliadas después de haber estado perdido durante diez días

FRENTE CENTRAL DE COREA, 7. El sargento Corlis Miller, ha vuelto a las líneas aliadas después de haber estado perdido durante diez días en la tierra de nadie y de vivir de maiz seco y de carne de prro. Miller dice que ha andado unos 60 kilómetros y que ha subido a cicas de 15 grandes montañas para evitar a los chinos y norteocreanos en su viaje de regreso a las líneas de las fuerzas de la ONU.—(EFE).

CULTURA NACIONAL

Se resuelve el concurso general de traslados

MADRID, 7.—(Servicio especial para EL IDEAL GALLEGO).

El Boletín Oficial del Ministerio de Educación Nacional, de fecha de hoy, publica la orden de la Dirección General de Enseñanza Primaria resolviendo el Concurso General de traslados de maestros y maestras, por los turnos de consorte y voluntario. Insertando la relación de maestros y maestras a quienes corresponde escuela, según su puntuación y preferencia. El plazo para formular reclamaciones contra estas adjudicaciones provisionales es de quince días, y en igual tiempo se formularán también las renuncias de consortes que solicitaron oficialmente acogidos al artículo 12 de la Orden de la convocatoria de dicho Concurso General.

De la provincia o para la provincia de La Coruña han sido nombrados los siguientes maestros por el turno de consortes:

Doña Manuela Vilariño Rodríguez, de Espiñaredo, para El Burgo, Ayuntamiento de Culleredo.

Doña Belia Angela Fernández Fuentes, de Brea-Soandres, para Casal, Ayuntamiento de Ordenes.

Doña Elena Mongote Osende, de Ceuta, para Sada, unitaria número uno.

Doña María de la Concepción Cordido Fanego, de Meijonfrío (La Coruña), para Santiago de Compostela, unitaría Guadalupe.

Doña María Isabel Medialvea Tilve, de San Román, para Caraval-San Miguel dos Agros (Ayuntamiento de Santiago).

Doña Amalia Valera Fernández, de Artes, para Puentecesures (Pontevedra) unitaria número dos.

Doña Irina Pintos Carnicero, de Rianjo, para San Miguel de Oya, Ayuntamiento de Vigo.

Don Juan García Amigo, de Páramos, para La Baña (Coruña).

Don Manuel Otero Ferro, de Cures (Coruña), para Riveira, unitaria número tres.

Don Silverio Maroño García, de Loira, para Torres, Ayuntamiento de Villarmayor.

Don Santos Paz Infantes, de San Pedro de Vilanova, para Baamonde, Ayuntamiento de Teo (Coruña).

Don José Rodríguez Pena, de Tállara (Coruña), para Villar, Ayuntamiento de El Ferrol del Caudillo.

Don Ricardo Freire Leira, de Ventosa de San Pedro (Soria), para La Coruña, unitaria Santo Tomás.

Don Andrés Manuel Dono García, de Sabardes (Coruña), para Marcón, Ayuntamiento de Pontevedra, unitaria número uno.—ORENGA.

NUESTRA FE

SANTO DEL DIA

Aparición de San Miguel, Arcángel

En el monte Gálgano de la Apulia, hacia el año 525, durante el Pontificado de Gelasio I, se apareció el Príncipe de las Milicias celestes y Arcángel San Miguel. Según petición del mismo, se erigió allí un célebre Santuario, donde el favor divino se manifiesta aún ahora, con muchos milagros. En nuestros días, la piedad cristiana invoca a este Santo Arcángel, como defensor de la Iglesia en su lucha contra el moderno ateismo de los llamados Sin Dios. A ejemplo de San Miguel, defendamos los derechos de la Majestad divina, teniendo presentes estas palabras suyas: ¿Quis ut Deus? ¿Quién como Dios?

CULTOS

Durante los días 10 al 12 del actual, se celebrará en la Parroquia de SAN PEDRO DE MEZONZO —en donde se venera—, Solemne Triduo en honor de SAN PANCRACIO Mártir, abogado de la Salud y el Trabajo.

Se ruega a todos los cofrades y devotos, la asistencia a los Cultos que se celebrarán a las 7 de la tarde, así como a la Misa Mayor, que se celebrará el día 12, festividad del Santo, a las 9 de la mañana.

Notas necrológicas

En su casa de Corcubión ha dejado de existir la virtuosa señora doña Filomena Rodríguez Caamaño, viuda de Teijeira. Por sus singulares dotes de simpatía y bondad se había granjeado un amplio círculo de amistades, que hoy lamentan su muerte.

Porque doña Filomena Rodríguez era una madre modelo y una esposa amantísima que había convertido su casa en modelo de hogares cristianos. Mano generosa, había hecho de la auténtica caridad norma de su vida, y así es como hoy los menesterosos lamentan la desaparición de su bienhechora y elevan sus plegarias para que alcance el premio en el otro mundo a que se hizo acreedora por su ejemplar comportamiento en el nuestro.

Dechado de virtudes, la finada era muy conocida y generalmente estimada lo que se puso de manifiesto en el sepelio de sus restos, acto al que concurrieron representaciones de todas las clases sociales.

A todos sus familiares, y en particular a su hijo Juan, capitán de Aviación, y a su hijo político don Manuel Suárez Serantes, redactor del periódico "El Correo" de Santiago de Compostela, hacemos llegar el testimonio de nuestra más profunda condolencia, a la par que rogamos una oración por el eterno descanso del alma de la finada.

En Madrid
se vende
El Ideal Gallego
En el Kiosco de la Avenida de José Antonio, frente al núm. 27

PRIMER ANIVERSARIO DE

Don Enrique Molezún Rebellón

INGENIERO DE CAMINOS

FALLECIO EL 10 DE MAYO DE 1950, A LOS 27 AÑOS DE EDAD
Habiendo recibido los Santos Sacramentos y la Bendición de S. S.
D. E. P.

Sus padres don Enrique Molezún Núñez y doña Beatríz Rebellón Basanta; hermanos, tíos, y demás parientes,

RUEGAN a sus amigos lo encomienden a Dios, y asistan al funeral que por su eterno descanso se celebrará en la iglesia de Santa Lucía, el día 10, a las once. Serán también por su alma, las misas que se celebren en los Padres Capuchinos, el 10, a las ocho y media, y nueve; en las Esclavas, los días 9 y 10, y Manifiestos; en Mezónzo, el 9 y 10, a las nueve y media, y el 16. En la parroquia de Santiago, el 10, a las ocho y media, y en los PP. Jesuítas, el 11, a las ocho, y diez.

I ANIVERSARIO DE LA EXCELENTISIMA SEÑORA

Doña Consuelo Santamarina Prida

Y XVIII DE SU ESPOSO

Don Manuel Arredondo Quintana

MARQUESES DE SAN JUAN NEPOMUCENO

Que fallecieron en La Coruña el 9 de Mayo de 1950 y el 21 de Marzo de 1933
D. E. P.

Las misas que se celebren en la Iglesia Parroquial de Santiago, de esta ciudad, el miércoles, 9 del corriente; la de 8 y la Exposición de S. D. M., el día 10, en la Capilla de las Esclavas del Sagrado Corazón; así como la de 8 1/2 y el funeral que tendrá lugar a las 11 de la mañana del viernes día 11, en la citada Iglesia Parroquial, serán aplicadas por su eterno descanso.

Sus hijos, hijos políticos, nietos, y demás familia,

Agradecerán a sus amistades la asistencia a alguno de estos sufragios.

XVII ANIVERSARIO
DEL SEÑOR

Don Luis Miranda Santos

QUE FALLECIO EN ALEMANIA EL 9 DE MAYO DE 1934

La misa de 10 que se celebre el día 9 en la Iglesia Parroquial de Santa Lucía y las de ocho los días 9, 10, 11, 12 y 13, en la capilla de las Religiosas Clarisas de Santa Bárbara, serán aplicadas por su eterno descanso.

Su viuda, doña María G. del Valle; sus hijos, hijos políticos, nietos, hermanas y demás familia,

RUEGAN una oración por su alma.

PRIMER ANIVERSARIO
DEL SEÑOR

Don Pedro Couce Domínguez

OFICIAL MAYOR DEL EXCMO. AYUNTAMIENTO DE BETANZOS

QUE FALLECIO EL DIA 8 DE MAYO DE 1950
Habiendo recibido los Santos Sacramentos y la Bendición de S. S.
D. E. P.

Su viuda, doña María Candal, y demás familia,

AGRADECERAN una oración por su eterno descanso y la asistencia a la misa que celebrará a las ocho y media de la mañana y el acto fúnebre a las once de hoy, día 8, en la iglesia parroquial de Santiago.

Betanzos, mayo 1951

NOVENO ANIVERSARIO DE LA SEÑORA

Doña Pilar Caulapé Llena

QUE FALLECIO EN BARCELONA, EL 9 DE MAYO DE 1942
D. E. P.

Las misas que se celebren en la Iglesia Parroquial de Santiago el día 9 de Mayo, a las 7,30, 8 y 9,30, serán aplicadas por el eterno descanso de su alma.

SU VIUDO, MANUEL HIDALGO; HIJA, PILAR, Y DEMAS FAMILIA,

SUPLICAN a las personas de su amistad la asistencia a alguno de dichos actos.

ESTUDIE POR CORRESPONDENCIA
CULTURA GENERAL
PIDA FOLLETO GRATIS
ACADEMIA CCC
• APART 108 SAN SEBASTIAN •

ANUNCIOS POR PALABRAS

Agencias

ANUNCIOS para este Periódico recíbense en Santa Catalina, 33. "Reclam". Teléfono 2903.

Automóviles

CUBIERTAS americanas para camiones, entrega inmediata, legalizadas. Recambios americanos todas marcas. Miguel Ortega, Alberto Aguilera, 11. Teléfono 245928 Madrid.

ESCUELA "Lespar", rápida enseñanza completa, conducción automóviles. Sanjurjo, 16.

HAGASE conductor de automóviles en Academia Galicia. Carnets de 1.ª y 2.ª Comandante Fontanes, L.

TURISMOS "Morris-Oxford", modelo 51, nuevos, a matricular chapa blanca. Fernández. Fontán, 3, bajo.

Alquileres

ALQUILO locales para oficina, consultorios, etc. Cantón Pequeño. Teléfono 4110.

CEDO piso bien amueblado diez habitaciones. Cantón Grande. Teléfono 4110.

Compras

COMPRE a plazos y contado Radios, estilográficas, gabardinas, cámaras fotográficas, relojes, sortijas y artículos de óptica. Le informará ampliamente Daniel Varela, Panaderas, 52-2.º. Apartado 284. La Coruña.

Os limpios, se compran. Razón: esta Administración.

ALHAJAS. Compro brillantes y objetos oro y plata. Hernández. Teléfono 1102. San Andrés, 35-1.º

COMPRA - venta de fincas. Carpio Martínez Sevilla. Av. de la Marina, 16-17, bajo.

Colocaciones

GANE dinero. Fabricación domicilio. Compro producción. Condiciones: Apartado 544. Madrid.

Demandas

CORREDOR plaza para ramo perfumería, necesita representante con exclusiva para la región. Dirigirse Apartado, 55. Lugo.

PRECISO señorita niños, informada. Casa Barrié. Plaza Vigo.

Cemento natural
NERVION
Empleelo en la edificación y obtendrá una gran economía y magnífico resultado
PARDO PARADA

SE alquilan por temporada dos chalets gemelos con huerta recién construídos, próximos Puente Pasaje. Razón: Teléfono 1919. Horas oficina.

LA instalación moderna y más confortable de sus oficinas, consultorio, estudio, apartamento individual, etc., la encontrará desde 250 pesetas, en Plaza Maestro Mateo, 19. Teléfono 5255. Edificio especialmente construído para estos servicios.

DOS bajos con escaparate, para tiendas y otro grande con sótano. Plaza Maestro Mateo. 19.

SE alquila, bajo vivienda cocina bilbaina, agua corriente, temporada verano, en Ordenes. Razón: Avenida Finisterre, 29-1.º Coruña Teléfono 1560.

Avisos

ALHAJAS tasador autorizado. A. Hernández Gil. Joyero-fabricante. San Andrés, 35-1.º Teléfono 1102.

HABIENDOSE traspasado Bar Colmado Andaluz el nuevo propietario pone en conocimiento a todos los acreedores que, a partir del día 10 del corriente, no se hará cargo de las deudas.

PRECISO chica para todo servicio, que sepa cocina, con informes. Plaza de Azcárraga, 7. Portería.

Hallazgos

HALLAZGO Linares Rivas, 35-40, pral, derecha, de 10 a 14, facilitarán noticias hallazgo dinero vía pública, extraviado colegiala, marzo pasado.

Modistas

FAJAS "Mely" Cauchos. Tricots. Telas a medida. Real, 15, primero.

Ofertas

MAQUINAS géneros punto 60 centímetros 11 mil, otras medidas consulten precios. Intereso representantes. Loguill. Oso, 3. Madrid.

TEMPORADA verano chalet amueblado Ciudad Jardín. Dirigirse: Colina. Plaza Orense, 7.

Préstamos

PRESTAMOS operaciones de crédito y compraventa de toda clase de valores, Francisco Martínez Sevilla. Corredor de Comercio Colegiado Notario Mercantil. Marina, 16 y 17, bajo.

CUPON PRO-CIEGOS
NUMERO PREMIADO EN EL DIA DE AYER 070
Arte y gusto
IMPRENTA
El Ideal Gallego
Rapidez y economía
RUBINE. 18 LA CORUÑA

Peluquerías

PERMANENTES cristal, tintes. Peluquería "Los Suizos". Linares Rivas, 26. Teléfono 3291.

PINTURAS, Esmaltes, Barnices, Brochas y Pinceles. San Andrés, 93 DROGUERIA CELTA

Trabajo

DINERO? Ganarán ambos sexos, industria casera, Tat, Madera, 7, Madrid.

Traspasos

TRASPASO Bar céntrico, por ausentarme. Razón: Orzán, 81, bajo.

TRASPASASE en Lugo acreditada tienda Ultramarinos, bodega, cupo racionamiento, amplio, céntrico local, patio y salida dos calles. Informes: Agencia Faro. Lugo.

LUGO, calle San Marcos, trasp ásanse dos amplios bajos independientes o comunicables. Informes Casa Alicia.

LUGO traspaso casa negocio centro San Roque. Razón: S. Pedro 66

Testamentarías

TESTAMENTARÍAS, derechos reales, pensiones civiles y militares y tramitación de toda clase de expedientes. Francisco Martínez Sevilla, Gestor Administrativo Colegiado. Marina, 16 y 17, bajo.

Varios

¡CIUDAD los Jamones! Evitaréis el Salton. Evitaréis el polvo amarillo. Evitaréis todo riesgo a los jamones, usando Harina Preservadora "Alenabac". Depósitario para Galicia: "Casa Cabanela" (El Palacio del Jamón). Fuente San Andrés, 21. La Coruña.

HABILITADO clases pasivas colegiado Carpio Martínez Sevilla. Avenida Marina, 16 y 17, bajo.

NOVELAS. Literatura selecta a domicilio, 5 y 10 pesetas mensuales. "Biblioteca Circulante Musa", Alameda, 56.

Ventas

VENDESE máquina rematar punto. Razón: Arzobispo Lago, 2 bajo.

CAMIONES gasoil "Bedford" y "Delahaye" nuevos a matricular, chapa blanca. Fernández. Fontán, 3, bajo.

RUBIAS "Opel-Olimpia" "Hillman", nuevas, a matricular chapa blanca. Fernández. Fontán, 3, bajo.

VENDO ómnibus "Leyland", gasoil, 35 plazas, perfecto estado. Informes: "Bar Viejo". Boñar (León).

VENDO novillas holandesas, primero y segundo parto, continuamente llegan directamente Santander nuevas remesas. Garantizo cantidad leche. Cobro según producción. Y crías recién nacidas Santiago Vázquez. Pinar de Ríos, Fuente Culler.

VENTA: Rubia "Rolls Royce" siete plazas. Fontán, 3-2.º, C.

CHAQUETAS, Rebecas, Combinaciones, Bragas, Lanas labores, Puntillería. Arias. San Andrés, 96-83. La Coruña.

VENDO turbina 70 H. P. con todos accesorios. Vendo concesión molino eléctrico y motor ídem, con anillos rozantes y carriles tensores, potencia 20 H. P., fabricación suiza. Dirigirse: Pedro Villanuevá Casares. Morisca. Viana del Bollo. Orense.

MOLINOS, Saltos de Agua. Conducción de aguas a presión. Tubos patentados "Inthac". Economía. Garantía absoluta. Fábrica: Montiño, 19.

VENDESE chalet en Ciudad Jardín. No intermediarios. Razón: Valle Inclán, 19.

El Ideal Gallego

EL TIEMPO PROBABLE: — Tendencia a mejorar el tiempo en toda la Península. Algún chubasco débil en Galicia. Temperaturas extremas: máxima de 23 grados en Huelva y Málaga y mínima de 2 en León.

L ACORUÑA.—Presión media a cero grados y al nivel del mar en mm., 761. Temperatura máxima, 12'4, a las 12; mínima, 7'6, a las 3, y media 10. Dirección más frecuente del viento, NNO. Lluvia registrada en 24 horas, por metr ocuadrado, 9'9.

Año XXXV.—Núm. 10.439.—Avenida de Rubine, 16. La Coruña, martes, 8 de mayo de 1951. Tfnos.: Redacción, 1177 y 1594; Admon. 1542.

Creo que España es el país más anticomunista de Europa, afirma Stanton Griffis

Madrid y Wáshington trabajan para la conclusión de un tratado comercial

Espero llegar a una relación íntima entre España y Norteamérica

BARCELONA, 7.—Esta tarde, en el hotel donde se aloja, el embajador de los Estados Unidos en España ha celebrado su anunciada conferencia de Prensa con los representantes de los periódicos y agenicas nacionales y extranjeras.

Interrogado acerca del discurso que pronunciará mañana, Mr. Stanto declaró: "Espero decir cosas de interés". A continuación fué contestando al interrogatorio de los periodistas, en la forma siguiente:

—¿Después del crédito concedido por el Gobierno de los Estados Unidos, seguirán otros para la ayuda a España?

—Espero que sí.

—¿Cuál es su opinión acerca de la propuesta presentada por determinados senadores norteamericanos para el envío de equipos de radar, aviación y artillería a España?

—Siento mucho no poder rozar los temas militares.

—¿Se concertará pronto un nuevo tratado comercial entre los dos países?

—Espero que sí. Tanto en Madrid como en Wáshington se viene trabajando con vistas a su conclusión.

—¿Se robustecerán en un próximo futuro las relaciones comerciales?

—Así lo espero y constantemente dedico mi atención para llegar a este fin.

—¿Nos concederán los Estados Unidos otra clase de ayuda?

—Va a constituirse un comité formado por representantes de los dos países con objeto de hacer un estudio profundo de las relaciones comerciales. No sé, por el momento, si habrá más ayuda financiera o económica. Sólo digo que espero sinceramente que sí. Este comité funcionará simultáneamente en las dos capitales.

—¿Cree el señor embajador que los Estados Unidos son un país auténticamente anticomunista?

—No existe en el mundo país que lo sea más, incluyendo a España.

—¿Y en Europa? ¿Hay alguno que lo sea más que España?

—Creo que no.

—¿Entonces, por qué se ha ayudado menos a España que a otros países del Continente?

—Considero la pregunta muy inteligente, pero no sé contestarla. Yo sólo diré cuanto sé.

—¿Después de su experiencia en los cuatro meses en España, qué informa a su país sobre el nuestro?

—Todo lo posible para que España reciba ayuda norteamericana.

—¿Cuándo entrará en vigor el crédito concedido?

—España ya ha utilizado, más o menos, 17 millones de dólares, el total del crédito.

—¿Están y han estado los Estados Unidos bien informados sobre España?

—En mi opinión, sí. Pero allí existen actualmente grandes diferencias de opinión.

—¿Cuál es, a su juicio, la mejor virtud de los españoles?

—Que quieren que les diga. Las mujeres más lindas del mundo aquí se encuentran.

—¿Y no hay defectos?

—Yo estoy aquí sólo para elogiar.

STANTON GRIFFIS

ne para condenar. Me hacen las preguntas más difíciles de mi vida.

—¿Se ha dado usted cuenta de que España es el país más amigo de los Estados Unidos en Europa?

—Sí, me he dado cuenta.

—En su opinión, ¿el Gobierno hace la opinión pública, o ésta influye en aquél?

—El Gobierno norteamericano siempre representa y refleja a la opinión pública del país. Ningún Gobierno perdura si no está fundado en la aceptación pública.

—¿Y en el caso Mac Arthur, el Gobierno refleja también la opinión pública, usted cree?

—Trataré de este tema en mi discurso de mañana. Reconozco que hay cierta histeria a favor de Mac Arthur en la opinión pública de mi país. Pero, al fin, el pueblo norteamericano apoyará al Presidente. En un país democrático sólo puede existir un Gobierno elegido por la mayoría ciudadana. Todo el mundo en los Estados Unidos está convencido de que Mac Arthur es un gran general, y nada más. Todos, menos aquellos que quieren aprovechar el ambiente para sus fines políticos.

—¿Usted, desde la Casa Blanca, le hubiera relevado?

—Sí; desde luego.

—¿Sabe la Casa Blanca que España es el país más amigo de los Estados Unidos?

—Día a día allí se dan más cuenta de eso. Constantemente hago lo posible para informar de ello al Presidente y creo que éste me apoyará en mi misión en Madrid.

—¿Por qué se ha concedido más ayuda a Yugoslavia que a España,

—No sé.

—¿América ayuda a Europa en plan altruista o sólo por considerarla una avanzada de la civilización occidental?

—La ayuda es por ambas cosas; la política exterior de los Estados Unidos con respecto a Europa se fundamenta en tres puntos: el deseo de paz mundial, primero. Por darse cuenta de que por su poderío económico y político existen también responsabilidades comunes, segundo, y, por último por la propia existencia y salvación de los Estados Unidos.

—¿Cree en la proximidad de una guerra?

—Existe la posibilidad, pero no la probabilidad.

—¿En caso de un conflicto bélico, en que lado de los Pirineos tiene usted más fe?

—En este momento tengo más confianza en el Norte, porque existe allí más poderío militar de conjunto de todos los países.

—¿Y entre Francia y España?

—Es imposible para mí contestar a esta pregunta. Soy embajador en España y no en Francia.

—¿Qué recuerdo conserva, señor embajador, de su estancia en Polonia como representante de los Estados Unidos?

—Fué el año —1946-47— más desagradable de mi vida. No pude conseguir acuerdo sobre nada.

—En caso de llegarse a una inteligencia entre Rusia y los Estados Unidos, ¿cuál sería en el futuro la situación de los países situados tras el telón de acero?

—Los países que están en aquella zona seguirían a la Unión Soviética, dependiendo completamente de las órdenes rusas.

—Entonces, ¿no existe ninguna esperanza para aquellos países?

—España es un país de carácter individualista y gran personalidad. Aquellos países, en cambio, se pliegan a obedecer a la Unión Soviética.

Los periodistas subrayaron que Polonia, a través de su historia, ha ofrecido claras muestras de poseer recia y vigorosa personalidad propia. A esto contestó Mr. Griffis que ello es innegable, pero que en la actualidad el espíritu de independencia polaco ha quedado machacado por los rusos.

—¿Qué impresión le causó el Generalísimo Franco?

—Una impresión muy agradable. Le considero un hombre inteligentísimo y de gran capacidad. En su conversación habla directamente sobre los temas.

—¿Cuánto tiempo espera usted permanecer en España?

—Espero continuar en España hasta llegar a una relación completamente íntima entre los dos países, que es una de las grandes ambiciones de mi vida.

Por último, y en cordial digresión con los periodistas, declaró que la actual ambición de su vida es poder dedicar mucho tiempo a la pesca. Refiriéndose a su estancia en Biarritz, dijo que le había sido muy agradable y que a su llegada a Barcelona se encontró algo indispuesto, debido, sin duda, a la gran cantidad de caviar que había ingerido en aquella ciudad francesa. "Quizá debido a una conjura de los rusos". —(CIFRA).

¡CUIDADO!

¿Hay en su casa cucarachas del tipo «resistente»?

Están en muchos hogares. Es una especie muy conocida porque resiste todos los productos corrientes. Aunque mueran algunas, en pocos días salen tantas como antes. Nunca se acaba con ellas.

Ahora, en pocos días no tendrá ni una. Esta noche espolvoree CUCAL Cruz Verde. Nuevo producto especial para librarse definitivamente de las cucarachas y escarabajos «resistentes».

CUCAL Cruz Verde

El Ideal Gallego

TARIFA DE SUSCRIPCION

Mes	Ptas.	15
Trimestre	"	45
Año	"	180

PAGO ADELANTADO

Espuma del DIA

EL ABAD DE MONTE CASSINO, CONDECORADO

La medalla de oro al valor, que es la más preciada condecoración italiana, acaba de ser conferida al Abad del histórico Mnasterio de Monte Cassino, monseñor Gregorio Diamare, en reconocimiento a "su heroica conducta" durante los ataques de que fué objeto el sagrado recinto.

La orden, firmada por el Presidente de la República italiana, Luigi Einaudi, elogia los esfuerzos que realizó el ilustre religioso para salvar las vidas de cuantos habían encontrado refugio en el Monasterio. Su actitud enérgica y decidida impidió que los alemanes fusilasen a muchos de esos refugiados y cuando el Monasterio quedó reducido a escombros y la vida era ya imposible entre sus muros, logró monseñor Diamare, a pesar del riesgo que ello entrañaba, que gran parte de la población civil llegase a las líneas aliadas, hasta las que él mismo les condujo, desafiando incluso la muerte.

Por su iniciativa, merced a sus previsiones, se salvaron también infinidad de obras de arte, de incalculable valor, que a buen seguro hubiesen desaparecido de no haber tomado a tiempo las precauciones que el Abad adoptó.

El valor personal de que dió repetidas pruebas, la serenidad en los momentos de mayor peligro, completan el cuadro de los elogios y justifican cumplidamente que sobre el pecho del religioso aparezca hoy una de las más preciadas condecoraciones que después de la segunda guerra mundial se ha concedido a quien, para merecerla, no necesitó luchar en los campos de batalla.

R. S.

MIL MUERTOS EN SAN SALVADOR, A CONSECUENCIA DE UN TERREMOTO

Las ciudades de Chinameca y Jucuapa fueron destruidas

SAN SALVADOR, 7.— Chinameca y Jucuapa, dos importantes poblaciones del Este de la República salvadoreña, fueron casi destruídas por un intenso terremoto registrado el domingo, según las primeras noticias que se reciben del suceso, hoy. Las comunicaciones telegráficas quedaron cortadas. Se calcula en 200 el número de muertos, y en muchos miles de heridos.

Chinameca tiene 17.000 habitantes y Jucuapa, 12.000.—(EFE).

SAN SALVADOR, 7.—El Ministerio de Defensa anuncia oficialmente que el número de muertos en la ciudad de Jucuapa, a consecuencia del terremoto del domingo, se eleva al millar.—(EFE).

Víctimas inocentes

Estos hambrientos niños coreanos, refugiados en un campamento norteamericano en Taegu, escarban los últimos granos de arroz en las fuentes que se les han dado para que saciaran su hambre. Son otras dos pruebas del irreparable daño ocasionado por la sevicia comunista y reino de terror

DE LA VIDA BREVE

SOBRE EL "CLUB DE LOS INSOMNES"

En Norteamérica, unos bien humorados caballeros han fundao, según nos dicen, el "Club de los Insomnes". La cosa es un tanto paradójica, porque todo club que se precie de serlo cabalmente y que presuma de confortable, suntuoso y sobrio britanismo, constituye la mejor invitación al sueño. Pero la paradoja sube de punto cuando nos enteramos de que en esta época en que los hipnóticos se venden como pan bendito, esos señores no dejan de dormir por padecer desequilibrio nervioso harto frecuente, sino por libérrima decisión de su propia voluntad. En una palabra, hacen como los niños: no quieren irse a la cama.

Tal ocurrencia constituye flagrante atentado a las buenas costumbres y pernicioso ejemplo para la salud pública; más no hay forma de evitarlo. El paciente insomne ha menester del concurso del médico para evitar su torturante vigilia; pero todo el mundo es libre de pasarse las noches en vela sin necesidad de receta.

Resulta desolador constatar que sobre las aberraciones y vicios de los humanos, sólo es dable actuar en muchas ocasiones de modo puramente negativo. El robo y el asesinato, verbigracia, son severamente castigados por las leyes; más carecemos de fórmulas compulsivas para inclinar a las gentes a la caridad, al amor, a la tolerancia.

Esos clubmen --a quienes supongo businessmen, o cosa que lo valga--invaden, además, un coto que les estuvo hasta ahora vedado. Las prolongadas vigilias han sido siempre lícito y exclusivo patrimonio de los hombres de espiritualidad fuertemente acusada. Los agiotistas y los frívolos comen ricamente y duermen a pierna suelta, y lo mismo acontece a las gentes poco cultivadas. En cambio el sabio ayuna y se desvela. En las altas noches castellanas, D. Quijote se mantiene en tensa e ilusionada vigilia, mientras Sancho ronca abrazado amorosamente a su bota de tintorro.

Aquí en España somos, por fortuna, terriblemente dormilones. No nos conformamos con consagrar la noche a Morfeo. También sesteamos; es decir, nos dormimos en los laureles. De ahí la abundancia de desapacibles refranes, como el de "a quien madruga Dios le ayuda".

Todos cuantos intentos se han hecho para mantenernos vigilantes e insomnes, han sido casi siempre vanos. Comenta Unamuno los versos villanos: "cada vez que me recuerdo que me tengo que morir —echo la manta en el suelo y me "jarto" de dormir"— y se irrita y entra a carga cerrada contra este encogerse de hombros ante el problema de la muerte, que es el de la supervivencia —en vida más alta y clara.

Mas si dormimos también soñamos; y, hasta a veces despiertos. Nadie como nosotros ha acertado a fundir la realidad y el ensueño. Mientras Calderón habla de "despertar en el sueño de la muerte". Shakespeare exclama: "To die, to asleep; perchance to dream .." El dramaturgo inglés coincide con nuestro Calderón en achaque de sueños. Sospecha aquél que morir es soñar; opina éste que es engaño y ficción esta vida perecedera, yquedespertamos, que sólo en verdad comenzamos a vivir cuando nos morimos.

No tengo ni la más remota esperanza de ser leído por los tertulianos del "Club de los Insomnes"; pero aun cuando alguno de ellos leyere estas líneas, resultarían excesivamente alambicadas y sutiles para el pragmatismo americano. Lo mejor que podemos desear a esos voluntarios insomnes es un: "agítese usted", en lugar de nuestro sosegante y señoril: "que descanse".

Fuera piadoso recitar a esos caballeros en tono admonitorio el refrán: "no por mucho madrugar amanece más temprano". Mas a los que se afanan en exceso, a los recalcitrantes insomnes es más oportuno dejarles con su loca manía.

El "Club de los Insomnes" encontrará en el pecado la penitencia. A D. Quijote del mucho cavilar y el poco dormir se le secó el cerebro. A esos Sanchos financieros e industriales les avendrá la misma dolencia, y no precisamente por andar a vueltas con libros de caballerías.

JOSE BARBEITO RAMOS