MINISTERIO DE INFORMACIÓN Y TURISMO
DELEGACIÓN PROVINCIAL DE LA CORUÑA
VISADO

El Ideal Gallego

Año XXXVI.—Núm. 11.113.—Avenida de Rubine 16. LA CORUÑA, DOMINGO, 7 DE DICIEMBRE DE 1952. Precio: 70 céntimos ejemplar

EL CAUDILLO, EN NAVARRA

Franco ha visitado las tierras de la Tradición para recibir el homenaje de los pueblos navarros, ejemplo y entrañía de la reciedumbre española. El primer fotograma ha sido obtenido en Olite, donde el Caudillo hizo entrega de un grupo de viviendas protegidas. El otro grabado muestra a S. E. el Jefe del Estado dirigiendo la palabra en Pamplona a los concentrados en la plaza donde se levanta el Monumento a los Caídos

POLONIA se retira de la UNESCO

Medio millón de dólares debe por cuotas

PARIS, 6.—Polonia ha decidido retirarse de la UNESCO, según anuncia la agencia polaca de Prensa, esta mañana.

Inmediatamente después de conocerse la decisión de Polonia de abandonar la UNESCO, la Comisión general de esta organización se ha reunido en sesión para tratar de la nueva crisis que afecta a la misma, cuando aún no se han apagado los ecos de la tempestad levantada por la dimisión del director general, Torres Bodet.

La decisión de Polonia, que ahonda el abismo entre el Este y el Oeste, le ha sido comunicada al director general interino Taylor, en carta escrita por el embajador del Gobierno de Varsovia en París. La Comisión inmediatamente ha empezado a preparar una respuesta. Será aceptada la retirada.

El Gobierno rojo de Varsovia "boicoteó" la VII Asamblea general de la UNESCO, que continúa sus reuniones y, además, está en retraso del pago de unos 500.000 dólares de su cuota. Las auxiliares de la UNESCO dicen que hay una gran posibilidad de que sigan el ejemplo los demás satélites de Rusia que son miembros de la organización: Checoslovaquia y Hungría. Rusia no formó parte de la UNESCO, que empezó a funcionar en 1946.—(EFE).

Catorce muertos al pretender alcanzar las puertas de un teatro incendiado, en Méjico

MEJICO, 6.—Por lo menos catorce personas, la mayoría de ellas niños de corta edad, han resultado aplastadas y muertas en un cine de Salvatierra al intentar los espectadores alcanzar las puertas de salida cuando se originó un pequeño incendio en el local. La sala se llenó de humo al prender una cortina encendida un pequeño montón de papeles en el anfiteatro.

Los muertos lo han sido pisoteados o estrellados contra el patio de butacas al lanzarse desde el anfiteatro los espectadores dominados por el pánico.—(EFE).

EL AVION MADRID - LA HABANA CAYÓ AL MAR

De los 41 viajeros, sólo se salvaron cuatro

El desgraciado percance ocurrió a la salida de las Bermudas

LA HABANA, 6.— (Urgente).— Un tetramotor que procedente de Madrid venía a La Habana ha caído al mar en aguas de las Bermudas. Se sabe que hay seis supervivientes de las cuarenta y una personas que iban a bordo. El avión cayó al mar poco después de despegar del aeropuerto de Hamilton, donde había hecho escala. La compañía no revelará los nombres de las víctimas y supervivientes hasta que no hayan concluído las operaciones de salvamento.—(EFE.)

A BORDO IBAN CUARENTA Y UNA PERSONAS

LA HABANA, 6.— (Urgente).— El avión caído al mar era un tetramotor D. C.-4 y la compañía propietaria es filial de la Panamerican World Airways. El aparato cayó al mar a dos millas de distancia de la costa, casi inmediatamente de iniciar su última etapa en la ruta de Madrid a La Habana.

El presidente de la línea aérea, Sergio Clark, ha declarado que iban a bordo treinta y tres pasajeros y ocho tripulantes y agregó que según las primeras noticias, había seis supervivientes. Dijo también que las operaciones de salvamento están siendo realizadas por unidades navales y aé-

(CONTINUA EN LA PAGINA ONCE)

El Teniente General Borbón murió en Madrid

Tenía un brillante historial militar

MADRID, 6.— Esta mañana, a las seis, ha fallecido repentinamente en su domicilio de Madrid, el teniente general don Francisco de Borbón, duque de Sevilla.

Conocida la noticia, se recibieron en la casa mortuoria infinidad de testimonios de pésame. A primera hora de la mañana, acudió el capitán general de la primera región militar, teniente general Martín Alonso, para expresar a la viuda y los hijos el pésame en nombre del ministro del Ejército y en el suyo propio.

El teniente general don Francisco de Borbón había nacido en 1882. La muerte le sobrevino a consecuencia de un colapso.

El entierro se verificará mañana, a las doce, desde la casa mortuoria a la Sacramental de San Isidro.—(CIFRA).

* * *

El teniente general don Francisco de Borbón, duque de Sevilla, fallecido esta mañana en Madrid, era hijo del

(CONTINUA EN SEPTIMA PLANA)

El Dr. Quiroga Palacios, recibido cariñosamente en Compostela

Subrayó que trabajará intensamente para el próximo Año Santo

SANTIAGO DE COMPOSTELA, 6.— Ha llegado en automóvil, procedente de Madrid, el nuevo cardenal de Compostela, doctor don Fernando Quiroga Palacios, después de haber pernoctado en Ponferrada. Desde la capital de España realizó el viaje en el coche oficial del ayuntamiento, acompañado del alcalde, señor Otero Aenlle.

A las inmediaciones del aeropuerto de Labacolla se trasladaron, en una numerosísima caravana automovilística, todas las autoridades y elementos oficiales de Santiago de Compostela. El nuevo cardenal ha sido objeto de un fervoroso homenaje de cariño y respeto en todas las parroquias por donde pasó y en las que se habían levantado arcos de triunfo, con salutaciones. Al descender del automóvil, en las inmediaciones del aeropuerto, fué acogido con grandes aplausos. Después se dirigió a la ciudad. Las calles del trayecto estaban engalanadas con banderas y colgaduras y hubo volteo general de campanas. En la plaza de España, que estaba completamente llena, se había congregado todo el

(CONTINUA EN SEPTIMA PLANA)

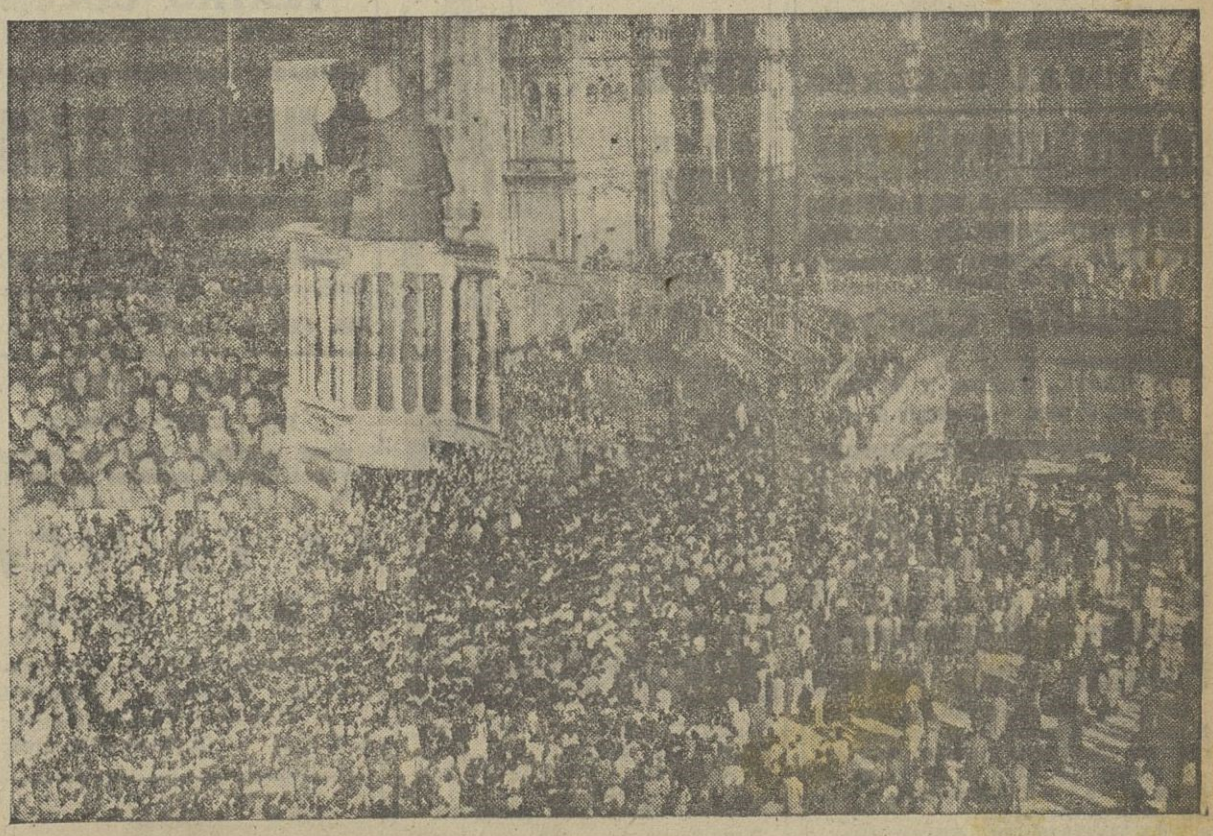

El público estacionado ante la Catedral tributó un emocionante homenaje de cariño y respeto al Cardenal Arzobispo de Santiago. -- En el ángulo superior izquierdo, el Prelado impartiendo la bendición a los fieles que abarrotaban el templo

(Fotos ARTURO).

LA CORUÑA y sus noticias

LA PATRONA DE ESPAÑA EN LA CORUÑA

España celebra jubilosamente la fiesta de su Patrona.

Porque España es toda entera de la Inmaculada. Tal fué el sentir de Pío IX al erigir el monumento conmemorativo de la definición dogmática de la exención del pecado original de la Virgen en la Plaza de España en la Urbe de la Catolicidad para que felizmente, inseparablemente perviviesen unidos la Inmaculada y España.

Este dogma ya se cantaba anticipadamente a cuatro siglos de distancia bajo el cielo claro de Sevilla:

Todo el mundo en general
a voces, Reina escogida,
diga que sois concebida
sin pecado original.

La Coruña lleva a flor de piel el amor a su Reina Inmaculada: La Coruña que viste el azul de su mar incomparable y la alegre blancura de sus cantones rientes.

La Coruña vibra con estremecimiento de fiesta, porque no hay hogar que no lleve prendido como una flor el nombre de la Virgen en una "Concha"...

Elogio del arte español es la bella conjunción de línea y espiritualidad de esta fotografía: Bajo el arco celeste y sereno de su frente, brillan dos ojos para levantar los corazones esperanzados de sobre el "valle de lágrimas". Corre fresca y ungida la espiritualidad de su sonrisa. Las manos sobre el pecho son guardianes de los altos valores del espíritu.

Imagen familiar a nuestra juventud, que aspira a hacerla carne y realidad en su tradicional conducta caballerosa, de estilo auténticamente español.

Emilio MARTIN, S. J.

ANUNCIESE EN
EL IDEAL GALLEGO

Orquesta Sinfónica Municipal
Director: RODRIGO A. DE SANTIAGO
CONCIERTO POPULAR MATINAL
DOMINGO, a las doce de la mañana, en el Teatro
Rosalía Castro
Al programa, obras de MOZART, ECHEVARRIA, FALLA Y TURINA.
Butaca: 5 ptas. - General: 1 pta.

CHAMPAÑA DE CAVA
CHESTERPOC
SAN SADURNI DE NOYA

Francisco Ponte Ferreiro
Cirujano por oposición del Hospital Municipal. Especialidad en cirugía abdominal. (Estómago, intestino, hernias)
Consulta: de 12 a 1, en Riego de Agua, 60 - 1.º — Teléfono 1548.
Operaciones en
SANATORIO DEL SOCORRO
Ciudad Jardín. Tel. 2300. LA CORUÑA

AYER

Para compensar el pegote de madera que le están poniendo al Obelisco, ha desaparecido de la calle Real la valla de protección que durante unas obras ha tenido uno de sus más importantes edificios. Nos congratulamos de esa mejora, aunque no tardaremos mucho en volver a ver más cercas y vallados, como si estuviéramos en el campo. La calle Real parece tener ese destino. ¿O es que, muy coquetona, necesita embellecerse constantemente?

Buen sábalo, de mucha animación y fresca temperatura, aunque los coruñeses no suelen pararse en grado de más o de menos a la hora de salir a pasear. Como no podía por menos de suceder, tuvimos nuestra parejita de estrenos cinematográficos.

Los devotos de San Nicolás, y los Nicolases de nombre, celebraron la festividad del día.

El desgraciado anciano que el día anterior había sufrido un lamentable accidente, falleció. Tuvimos también un accidente casual, de pronóstico reservado, y otro leve, de trabajo. Hay que anotar, asimismo, la denuncia de rigor.

Y que gane España.

Se celebró con gran concurrencia y devoción la festividad de San Nicolás

Ayer finalizó en la iglesia parroquial de su nombre la solemne novena que vino celebrándose con gran solemnidad y extraordinaria concurrencia de fieles en honor de San Nicolás de Bari. La misa de comunión y la cantada resultaron esplendorosas y durante todo el día fué incesante el desfile de devotos en el templo donde se venera el milagroso obispo.

Predicó el Rvdo. P. Antonio Solís, de la Residencia de Padrón, que hizo el panegírico del Santo en elocuentísima oración.

Por la tarde tuvo lugar, en el atrio de la iglesia, la tradicional fiesta dedicada a los niños del catecismo y se hizo el regreso procesional del titular a la inmediata parroquia de San Jorge, que había sido llevado la víspera, según costumbre tradicional, a la de San Nicolás.

PERDIDA

En el trayecto Santiago-Coruña se extravió un paquete conteniendo ropas de niño. Se gratificará a la persona que lo haya encontrado y lo entregue en casa del Sr. Rey, Pardo Bazán, 15-6.º

Cine EQUITATIVA
A las 4, 6, 8 y 11
IMPONENTE ESTRENO
de la impresionante, grandiosa y espectacular novela de amor y dolor, más bella de la literatura mundial

IMPERECEDERA POR SU EMOCION, HA CONMOVIDO A LA HUMANIDAD A TRAVES DE LOS SIGLOS
(Autorizada mayores).
Taquilla desde las 12. Telf. 4131

El ciclo de divulgación cultural para obreros

Próxima conferencia del profesor Asorey Andaluz

El miércoles, día 10 de diciembre, a las siete y media de la tarde, se celebrará la segunda conferencia del ciclo de divulgación cultural para obreros, organizado por la Delegación provincial de Educación Nacional del Movimiento, con la colaboración de la Delegación provincial de Sindicatos.

Esta conferencia, estará a cargo del profesor de Derecho Civil, de la Universidad compostelana, Dr. don Antonio Asorey Andaluz, con el interesante tema: "Los gremios, precedente de nuestra organización sindical".

Como la anterior, se celebrará en el salón de actos de la Delegación Sindical (edificio de La Terraza) a la hora indicada, quedando invitados a ella, todos los productores que deseen asistir.

SUSCRIBASE A
EL IDEAL GALLEGO

Ya está aquí el invierno

Y con él las magníficas colecciones de ABRIGOS en calidades y colorido seleccionados.

VEA, ADEMAS, ESTOS DOS DIAS NUESTRA GRANDIOSA EXPOSICION DE INFINIDAD DE ARTICULOS PROPIOS PARA TENER EN CUENTA EN LOS REGALOS DE LAS PROXIMAS FESTIVIDADES.

San Andrés, 23
LA CORUÑA

Almacenes Alfredo Romero

GOBIERNO CIVIL

VISITAS

Ayer fueron recibidas por el gobernador civil y jefe provincial del Movimiento, las siguientes visitas:

Alcalde de Puentedeume, presidente de la Diputación Provincial y señor Bruquetas, jefe local del Movimiento en Ferrol.

Cruz Roja Española

El presidente de esta Asamblea y la jefe de Damas Enfermeras se complacen en invitar a las Damas Enfermeras y asociadas a la misa que en honor de la Inmaculada, Patrona de esta Institución, se celebrará el próximo lunes día ocho, a las doce horas, en la iglesia de las Madres Capuchinas (Panaderas), agradeciéndoles la asistencia.

CARTELERA DE ESPECTACULOS

CINE FINISTERRE
¡EXITO! 6, 8'15 y 11
ANN BLYTH
en la sublime y conmovedora producción
Vida de mi vida
(Autorizada mayores).
A las 4: ¡GRANDIOSA INFANTIL!
BAMBI
de WALT DISNEY. En tecnicolor

TEATRO ROSALIA CASTRO
HOY, a las 4, 6, 8 y 11
La más reciente y dinámica película realizada en Hollywood
Los hijos de los mosqueteros
CORNEL WILDE - MAUREN O'HARA
(Tolerada menores).
LUNES, 8: Sesión matinal, de 11 a 2, con un interesante programa gráfico

CINE MONELOS
HOY: GRAN INFANTIL, a las 4
El León de Damasco
LUCHAS, ABORDAJES Y TIROS

TEATRO COLON
HOY, EXITO CUMBRE
¡Un magno espectáculo en tecnicolor!
UN AMERICANO EN PARIS
Es un encanto verla y una extraordinaria emoción disfrutarla.
GENE KELLY, LESLIE CARON
Complemento: El director mágico
3'45, 5'45, 8, 11. Autorizada mayores

CINE GOYA
HOY, EXITO CUMBRE
Ayer marinos, hoy paracaidistas, siempre alegres, audaces y enamorados.
LA TRINCA DEL AIRE
Dinamismo... alegría... comicidad....
JORGE MISTRAL, FERNANDO F. GOMEZ, ANTONIO CASAL
4, 6, 8, 11 -- Tolerada para menores

LEA
EL IDEAL GALLEGO

CINE ESPAÑA
INFANTIL, a las 4
ALLENDE RIO GRANDE
Luchas sensacionales
A las 6'30 8'30 y 11
ULTIMO DIA
de la emotiva y deliciosa maravilla
Huellas Femeninas
ROSSALIND RUSSELL
DON AMECHE
KAY FRANCIS
Autorizada mayores.
MAÑANA: AL SON DE LA MARIMBA

CINE PARIS
¡La pantalla triunfa!
HOY, CUATRO FUNCIONES
3'30 5'30 8 11
CONTINUA EL ENORME EXITO
de la película impresionante, profunda y aleccionadora
EL JUDAS
Magnífica interpretación de ANTONIO VILAR
La ráfaga de aire puro del bien fué aspirada por quien desconocía su hechizo
(Autorizada para todos los públicos)
MAÑANA, LUNES: Cuatro funciones

KIOSCO—HOY
ALTO: 4, 6, 8 y 11.
BAJO: 3'45, 5'45, 8'15 y 10'45.
ULTIMO DIA de ENORME EXITO
EL EMBAJADOR
LUIS SANDRINI.
(Tolerada menores).
MAÑANA: CUANDO LOS PADRES SE QUEDAN SOLOS

CINE AVENIDA
HOY, EXTRAORDINARIO EXITO
"Metro G. Mayer", presenta una película donde cada minuto es un escalofrío de emoción.
Indianápolis
Las más fantásticas carreras de automóviles.
Clark Gable - Bárbara Stanwyck
4, 6, 8, 11 -- Tolerada para menores

SAVOY
HOY, EXITO GRANDIOSO
Una encantadora mujer que cita a un hombre con la muerte
Soborno
Idilio y aventura en la playa del Caribe
ROBERT TAYLOR, AVA GARDNER, CHARLES LAUGHTON, JOHN HODIAK
4, 6, 8, 11, Autorizada para mayores

IDEAL CINEMA
RICHARD WIDMARK les ofrece el más perfecto "villano" de su carrera
Un Rayo de Luz
Emociones ininterrumpidas en un relato memorable y sobrecogedor
6, 8'15 y 11. Autorizada mayores
A las 4: ALEGRES VACACIONES
"Garbancito", "Peregrina", "Quiriki", "Pelanas", "Chirili", "Caramanca"
En TECNICOLOR

CIUDAD
Teléfono 4940
ULTIMO DIA. A las 4, 6, 8 y 11
FREDRIC MARCH
OLIVIA DE HAVILLAND
EN
El caballero adverso
con el complemento en tecnicolor
ABU-BEN-BUGUI
Autorizada mayores.

CINE HERCULES
M.ª ROSA SALGADO
FERNANDO F. GOMEZ
EN
"BALARRASA"
Una película de fondo católico, que asombra por su crudo realismo
A las 6, 8'15 y 10'45
Tolerada menores.
A las 4: GRAN INFANTIL.
EL CAPITAN TORMENTA
Primera jornada

GRAN CINE CORUÑA
HOY, EXITO EXTRAORDINARIO
"Radio Films" presenta un film que muestra al desnudo el alma de las mujeres que esperan
Infierno en las nubes
(En tecnicolor)
Vivian en el barro, Morían en las nubes
JOHN WAYNE - ROBERT RYAN
4, 6, 8, 11. Tolerada para menores

GRAN CINE CORUÑA
HOY, de 11 de la mañana a 1 de la tarde y en sesión continua
SELECTO PROGRAMA GRAFICO
BUTACA: DOS PESETAS

El Ideal Gallego
SE VENDE EN MADRID
en el kiosco Pasapoga, Avda. de José Antonio, 39

EDITORIAL

UNIDAD CIMENTADA EN LA FE

El discurso pronunciado por el Caudillo ante ochenta mil navarros concentrados ante el Monumento a los que cayeron luchando por Dios y por la Patria, merece ser leído con atención. Pocas veces ha expresado con tanta claridad los motivos de nuestra lucha y el porqué de que España no sea entendida por tantos países extranjeros. Pocos o quizá ninguno más que el nuestro son los países verdaderamente católicos cuyo Estado se enorgullece de considerarse católico y cuyas costumbres, aún en estos tiempos de relajación universal, son todavía profundamente católicas y conservan el sabor y la tradición familiar que falta en la mayoría de las naciones del mundo. Y por eso, porque España es católica y ha luchado contra el comunismo internacional y contra el sistema liberal masónico que pretendía adueñarse de ella como es dueño de numerosos Gobiernos y de numerosos Estados, España es incomprendida, perseguida, calumniada y probablemente lo será en lo sucesivo aunque muchos pueblos estén ya de vuelta de aquella época de máxima incomprensión.

Hay una diferencia fundamental entre ellos y nosotros. Ellos transigieron con el error que divide; pusieron en parangón y en igualdad de valor la verdad con la mentira y recogen los resultados. España rompió por enmedio. No transige ni con el error ni con la mentira. La Verdad es una y no tiene doble sentido. Hay que seguirla en su totalidad. Y España se ha adentrado por el camino de la verdad contra el error. Es la misma España que en el siglo XV y XVI difundió por el mundo la verdad frente al error y que en los siglos subsiguientes prefirió morir luchando en defensa de la verdad contra la desunión que engendra la admisión del error.

Los tradicionalistas hispanos representan una vieja y sólida rama de las más sólidas voluntades cristianas de España. Aferrados profundamente a la defensa de la verdad jamás transigieron ni con el error ni con el liberalismo masónico que penetró en España con las corrientes del siglo décimonónico. Y con esa misma tesonera actitud fueron contra los últimos frutos de la concesión que los izquierdistas y liberales hicieron en nuestro país. Se levantaron como un solo hombre y a millares cayeron luchando bajo la jefatura de Franco, hermanados en apretado haz con el resto de los demás compatriotas. Y así pudo España bajo una sola bandera y bajo un solo caudillo vencer.

Feliz unidad y dichoso pueblo éste que--aún a costa de la sangre de sus mejores--ha sabido forjarla y conservarla. Unidad cimentada en la Fe--en una sola y verdadera Fe--y sostenida por los brazos de todos los que sobrevivimos bajo la dirección del mismo Caudillo. Feliz unidad que debemos mantener sobre todo y frente a todos, sin dejarnos engañar por cantos de sirena, pues frente a esta unidad engendradora de Libertad está la terrible ola de la hoz y el martillo que viene aprisionando y esclavizando pueblos. Catorce naciones que creyeron en la mentira de la democracia inorgánica--decía el Caudillo en su importantísimo discurso--abrieron con ella la puerta a la esclavitud comunista rusa. Ante la ola que avanza, estemos despiertos los españoles y no nos dejemos engañar...

La verdadera democracia no es la que se fundamenta en estados emocionales y pasajeros de pueblos enardecidos durante unos meses por propagandas publicitarias y promesas disparatadas por ráfagas como ametralladoras de prometer y tampoco es la que se basa en partidos ficticios cuya etiqueta encubre mercancía averiada o apetencias de mando y se subordina a ocultas consignas. En España--donde ya se practicaba la democracia orgánica siglos antes de que existiesen decenas de naciones en Europa y América--la experiencia del dominio liberal-comunista y marxista nos ha hecho superar esa falsa democracia. No existen partidos como tales--el Caudillo lo confirmó una vez más en dicho discurso--existe un Movimiento cuyos brazos están abiertos para todos y que, como el Tradicionalismo desde su nacimiento y la Falange desde su fundación, no participan de la estrechez cerrada de un partido. Es un amplio Movimiento, un modo de ver y de ser que lleva en su seno lo mejor de las tendencias mejores de los que supieron ganar a España a pulso de sudor y sangre y conservarla como un tesoro de tradición que se pasa de mano en mano procurando no alterarla en sus esencias más fundamentales.

Las ausencias en la obra común son dolorosas. En este nuevo ser de España caben todos y todos los brazos son necesarios y bienvenidos. Es España la que hacemos entre todos. Es la España que ganaron nuestros héroes y mártires y la que hemos de conservar si es preciso luchando, todos juntos, otra vez.

La guerra en Indochina

Los rebeldes del Viet Minh se hallan casi a las puertas de Hanoi. Las autoridades francesas defienden las entradas y muy especialmente esta--el puente Doumer--de 1.700 metros de longitud cuya destrucción cortaría las comunicaciones con el resto de Indochina. - En primer término una pieza antiaérea servida por soldados de la Legión Extranjera

Camilo José Cela burla a los comunistas

Al preguntársele en qué bando había luchado durante la guerra española, respondió que en el vencedor

SANTIAGO DE CHILE, 6.—Continúa la brillante participación de la delegación española en el Congreso internacional de periodistas que se está celebrando en esta capital. Durante el banquete ofrecido por el presidente de la República a los congresistas, el encargado de contestar al discurso del general Ibáñez en nombre del Congreso mundial, fué uno de los delegados españoles, don Camilo José Cela, quien formuló los mandamientos de la ley del periodista. Según el periodista y escritor español, esos mandamientos son: Interesar sin excitar, hablando a la inteligencia y no a las pasiones, para no atizar la inmensa pira en donde podría acabar ardiendo nuestra cultura y nuestra civilización. Instruir sin desnaturalizar, para cumplir así el mandato de enseñar, y no de engañar al que no sabe. Informar sin inventar. Distraer sin corromper los resortes morales de la masa de lectores. Matar el error y perseguir el puro conocimiento de la verdad; sólo en ésta deberá ampararse el periodista para que su misión sea constructiva. Este habrá de adoptar como lema la frase de Séneca, al pedir mesura sobre todas las cosas, mesura hasta en el sufrimiento.

Los delegados comunistas, que aplaudieron al señor Cela en varias ocasiones, le preguntaron después su opinión sobre la guerra civil española, y éste contestó que él había luchado como voluntario en la Legión. Preguntado en qué bando, Cela contestó volviendo la espalda: "En el que venció".

Las únicas ponencias que han sido aceptadas en el primer día de trabajo del Congreso han sido las presentadas por la delegación española acerca de la creación de Escuelas de Periodistas y los seguros sociales. Otro delegado español, José Ignacio Ramos, explicó el funcionamiento de las Asociaciones españolas de la Prensa e intervino reiterada y hábilmente.—(EFE).

Centros oficiales

GOBIERNO MILITAR

Para un asunto que les interesa se presentarán en este Gobierno Militar (Secretaría), de 10.30 a 13,30 horas, doña Josefa Muiño Presedo, viuda del Brigada de Sanidad D. Arturo Mella Ron; doña Concepción Martínez Arias, viuda del teniente de Infantería don Manuel Villanova Ramallo; doña Luisa Sánchez Rey, viuda del coronel de la Guardia Civil don Manuel Santos Freire, cuyos domicilios se desconocen; así como el capitán de Infantería don Gerónimo Valcárcel Gómez, cuyo último domicilio fué en Riego de Agua núm. 9-3.º

* * *

Se recuerda a todos los señores Jefes y Oficiales de la escala honorífica de cualquier Arma, Cuerpo o Servicio, la obligación de pasar la revista anual durante el presente mes de Diciembre, haciéndolo por oficio dirigido al excelentísimo Sr. Gobernador Militar los que no se encuentren en edad militar, y al Sr. Coronel de la Zona de Reclutamiento los comprendidos en dicha edad militar, fecha en que le fué concedida con expresión del Diario Oficial en que se publica, edad, y cargo o función que desempeñan en la vida civil.

Este personal deberá dar cuenta a dichas autoridades de los cambios de residencia y vicisitudes extraordinarias que sufran, así como de las variaciones en sus actividades en la vida civil.

El coche español tipo "Pulga" saldrá al mercado en marzo

Su precio será de 30.000 pesetas y el consumo, cuatro litros por cien kilómetros

PALMA DE MALLORCA, 6.—Dos mallorquines, don Juan Llabrés y don Vicente Mas, han logrado construir un prototipo de coche utilitario marca "Pulga" cuya primera partida, fabricada en serie, será lanzada al mercado en el próximo mes de marzo. El cochecito "Pulga" versión automovilista de la motocicleta, solamente tiene tres ruedas, una delantera y dos traseras. El motor, de dos caballos y medio de fuerza, efectúa la transmisión sobre la rueda delantera y permite desarrollar una velocidad de 75 kilómetros por hora. De líneas sedejantes a la del "topolino", tiene dos butacas y en su parte trasera hay un espacio para tres o cuatro maletas de viaje. Su largo es de 2,50 metros y el ancho de 1,40. En las pruebas realizadas ha demostrado su perfecta adherencia a la carretera y su fácil manejo. Los nuevos cochecitos consumen unos cuatro litros por cien kilómetros y su fabricación en serie, que se ha iniciado en Onteniente (Valencia) permitirá que sean ofrecidos al público a un precio que oscila en las treinta mil pesetas.—(CIFRA).

Aviso a los navegantes

El Excmo. Sr. General Gobernador Militar de la plaza comunica a esta Comandancia que los días 16, 23 y 30 del corriente mes, desde las 9 a las 12,30 horas efectuarán ejercicios de tiro real con ametralladoras y mosquetón en el campo de Peñamoa, las fuerzas del Regimiento de Infantería Isabel la Católica núm. 29, siendo zona peligrosa la comprendida entre Loureiro-Comeande Cala de Bens-Puerto de San Pedro y parte de costa comprendida entre estos dos últimos puntos.

* * *

El ingeniero jefe de Obras Públicas en esta capital, informa a esta Comandancia de que ha dejado de funcionar por avería, la estación de Radio-Faro de Cabo Villano.

LOS PUERTOS

Entraron: "Escolano", de Gijón, con carga general; "Villafranca", de Gijón, con madera; "Ramón Aller", de Barcelona, con pirita; "Cabo Figueras", de Huelva, con hierro; Manuel Barcia", de Ceuta, con teja; "Ricardo Espinosa", de arribada, de Corme; "Monte Banderas", de Gijón, con carga general; "Jesús Crendes", de El Ferrol, con adoquines.

Salieron: "Jesús Crendes", con carga general, para Ferrol; "Cabo Figueras", para Rotterdam, con mineral; "Ramón Aller", para Emdem, con pirita; "Villafranca", para Sevilla, con carga general; "Ricardo Espinosa", para Santander, con madera.

MAREAS PARA HOY

Pleamares: a las 7'34 h. 3'20 m.; y a las 19'58 h. 3'13 m.

Bajamares: a la 1'36 h. 1'28 m.; y a las 13'58 h. 1'33 m.

FARMACIAS DE GUARDIA

Durante la semana próxima prestarán servicio de guardia las siguientes farmacias:

Gutiérrez Moyano, Riego de Agua, 48; Palmeiro Fernández, carretera de la Granja, 5; Ramos Rodríguez, Castiñeiras de Abajo, 6; Risco y Gil de Albornoz, Alfredo Vicenti, 44; Vázquez García, avenida de Hércules, 46; Vigil y Vigil, Cantón Grande 25.

Casino de La Coruña

CIRCULAR

Con arreglo a cuanto dispone el Reglamento de esta Sociedad, en sus artículos 178 y siguientes, se convoca a Junta General ordinaria, para hoy, domingo, a las 6 de la tarde, bajo el siguiente orden del día:

1.º Lectura del acta de la última Junta General.
2.º Lectura de la Memoria.
3.º Ruegos y preguntas.
4.º Elección de los cargos que vacan reglamentariamente: Vicepresidente, Secretario, Contador y Vocal 1.º
5.º Elección de seis señores socios de número para renovar el Comité de Admisión.

La Sesión se celebrará en el local social con el número de socios que asista, como señalan los artículos 157 y 180.

La Coruña, 7 de Diciembre de 1952.

El Secretario,
Carlos Canel de la Riega

GRAN VENTA ESPECIAL DE INVIERNO 1952-53

PASADO MAÑANA, DIA 9

Iniciamos la GRAN VENTA de una maravillosa colección de géneros para ABRIGOS de la Temporada actual, a partir del
PRECIO ASOMBROSO DE 60 PESETAS METRO

También ofrecemos a la venta una importante partida de ROSETE CRUDO, todo algodón, al
PRECIO INCREIBLE DE 9 PESETAS METRO

¡¡CONVENZASE VISITANDONOS A PARTIR DEL DIA 9!!

NUEVAS SEDERIAS

Escalinata de Santa Lucía

El Ideal Gallego — Crónicas del Extranjero

Las mujeres se llevan los mejores premios literarios de Francia

El "Goncourt" ha sido concedido a la secretaria de André Gide

Impera en París el feminismo literario

CRONICA DE PARIS POR **ANTONIO MIRA**

PARIS, 6. -- (CRONICA DEL CORRESPONSAL DE YA Y LA AGENCIA LOGOS, PARA "EL IDEAL GALLEGO").

El triunfo lieterario de la mujer se confirma y consolida. Ante él nos inclinamos galantemente, sin discusión. No sucede así, estos días, en París, cuyas tertulias más o menos literarias, dominadas por voces varoniles, comentan sin miramientos las decisiones de los jurados que han otorgado los premios "Goncourt" y "Fémina" a Béatrix Beck y a Dominique Rolin, respectivamente. Son los dos premios literarios, anuales, más importantes de Francia. La batalla para conseguirlos la organizan los grandes editores, cada uno de los cuales prepara y presenta su propia "cuadra" de "potros" como se dice en comparación hípica, de los jóvenes escritores descubiertos y apadrinados por las grandes editoriales; el negocio es común, pues si un "Goncourt" puede ganar uno o varios millones de francos con el libro premiado, el editor del mismo embolsa mucho más. Alguna editorial se salvó de la ruina —del inquietante balance de fin de año— con la aportación de uno de estos premios; otra hizo su fortuna con una racha de ellos; las más famosas los cultivan con comprensible amor. En fin, que, según los círculos literarios de París, en los premios y su conquista, entra tanto el negocio como el afán por descubrir nuevos valores, aunque, como en esta ocasión, pertenezcan al sexo llamado débil. Como he dicho, no entro en la discusión. Para arbitrarla, me he atrevido a preguntar a unos contertulios: "Pero ¿ustedes han leído los libros premiados?. Ninguno de los implacables aristarcos los había leído. Yo, por ahora, tampoco. Pero dicen que Béatrix Beck, en su arruinada casa de Saint-Germanin-en Laye —un mirador que domina el valle del Sena y, al fondo París— ha escrito el mejor libro del año: "Léon Morin pretre". Obsérvese que cada día están más en moda aquí las "historias" de sacerdotes y de temas religiosos o seudoreligiosos. Otra de las novelas que ha obtenido un voto de la Academia "Goncourt" se titula "Enfants du Bon Dieu". Pero por el "sacerdote León Morin" votaron académicos tan prestigiosos como Colette, Gérard Bauer, André Billy, Francis Carco, Alexandre Arnoux, Pierre Mac Orlan, Philippe Hériat y Raymont Queneau. No hubo necesidad de votar más de una vez. ¡Que Dios proteja al desconocido sacerdote León Morín, creado por la antigua secretaria de André Gida!

LA SECRETARIA DE GIDE

Porque Madame Beck ha sido muchas cosas en este mundo, y la última secretaria del ilustre escritor citado. Es de la generación actual; quiero decir que nació en 1914. Después de hacer su Bachillerato, estudió Derecho en Grenable. Allí se casó en 1936. Tres años después su marido fué movilizado y Béatrix, para educar a su hija Bernardette —a la que en casa llaman Bédédé—, se hizo profesora. En la primavera de 1940, su marido cae en la batalla de los Ardenes. Desde entonces, Béatrix Beck luchó por la vida, que era dura, y aceptó los empleos más modestos... En 1940, publicó "Barny" y en 1950 pasó a ser secretaria de André Gide y dió a la imprenta su segunda novela "Une mort irréguliere".

MANIFESTACIONES LITERARIAS

Pero volvamos a la discusión de estos premios literarios. Como saben ustedes, el "Goncourt" se concede en un café-restaurante famoso, antes del almuerzo de la Academia. Este año, al ir a servirse los entremeses, se presentaron dos niños con sendos ramos de flores. Y detrás de ellos, unos manifestantes literarios que empezaron a lanzar octavillas de colores y epítetos a los académicos. Una de estas octavillas dice así:: "Cada uno de nuestros minutos estará consagrado a la demolición sistemática de vuestra ciudadela de chanchullos. Levantaremos contra ustedes a los evadidos de los penales, a los locos escapados de los manicomios y a los "petits chanteurs á la Croix de bois". Sublevaremos contra ustedes batallones de niños, rosas y puros, que vendrán a arrojar el oprobio sobre vuestras cenizas; a menos que ustedes "dimisionen" antes y hagan enmiendo honorable...".

Se trataba de la "operación bebé", lanzada por los "jarivistas" —j de jóvenes, a de autores, r de reunidos, la "jar", jóvenes autores reunidos—, poetas y escritores en ciernes..., que, sin más explicaciones, fueron evacuados por los agentes del orden... establecido. Dicen que, después, los académicos "Goncourt" han intercedido por la libertad de los detenidos.

¿Qué piensa hacer Béatrix Beck con el dinero que ganará por el "Goncourt"? Comprarse un apartamento en París. Sin duda, los premios literarios contribuyen a la solución del problema de la vivienda... A Beatrix Beck el "Goncourt" le resolverá otros problemas financieros y podrá dedicarse exclusivamente a escribir. Va a terminar una novela en la que la protagonista es una mujer que cree que los acomodamientos con el cielo son posibles .Como se vé, repito, los temas religiosos y metafísicos preocupan.

EL PREMIO DESPUES DE TRECE VOTACIONES

Dominique Rolin no obtuvo el "Premio Fémina" sino después de una gran batalla electoral, a la votación número 13 del jurado, es decir, por eliminatorias sucesivas. En presencia de un solo hombre —el secretario—, las damas qu ecomponen el jurado "Fémina" se esmuerzan por conservar la calidad de este premio, cuya importancia iguala a la del "Goncourt". Este año, el libro agraciado ha sido "Le Soufle", novela que Dominique Rolin ha tardado en escribir año y medio. Madame Dominique Rolin nació en Bélgica. Su primera novela, "Los Marais" obtuvo un gran éxito. Escribe de una manera poética muy personal. Su estilo se ha afirmado en sus sucesivas novelas: "Le Souffle" es la quinta. Pero, además Dominique dibuja con gracia y sabe ilustrar sus propias obras.

El Premio "Renaudot" es como el de consolación de los dos anteriores, aunque también tiene su propia fisonomía, de ser concedido a un joven escritor, Jasques Perry ,del que se había hablado mucho para el premio "Fémina". Jacques Perry, que nació en París en 1921, usa barba y se dedica actualmente a explotar una propiedad agrícola que tiene en la Dordeña. Sin embargo, hizo estudios clásicos, comerciales y de Derecho, y la licenciatura de esta última disciplina le fué otorgada a raiz de la Liberación. Después se dedicó al periodismo y empezó a escribir "L'Amour de Rien", la novela premiada con el "Renaudot" es la cuarta de este escritor-agricultor que tiene también dos obras de teatro inéditas.

FEMINISMO LITERARIO

El triunfo de Jacques Perry ha sido obtenido en lucha abierta con el feminismo literario que impera en París. "¡Vais a desacreditar la literatura masculina!" —clamaban ciertos editores. Claire Sainte-Soline, Dominique Aubier y Marguerite Duras figuraban, en efecto, entre los candidatos preferidos del jurado "Renaudot".

¡Qué nombres de estos autores, galardonados hoy, pasarán a la posteridad ultimamente, quince escritores veteranos franceses han designado "las doce mejores novelas francesas del siglo XIX". Todavía se discute esta selección, y no faltan iniciados en la literatura que aseguran que desconocen algunas de las obras y algunos de los autores seleccionados. He aquí sus nombres: "Adolphe", de Benjamín Constant; "Le Rouge" y "Le Nois", de Stendhal; "La double moprise", de Merimée; "Le Pere Goriot" de Balanch; "Madame Bovary", de Flauvert; "Dominique", de Fromentin; "Les Pléiades", de Gobineau; "L'Enfant", de Jules Renard, y "En Route", de Huyamens. Como se vé, no son todas recomendables. El jurado de esta selección estaba compuesto por Pierre Brieson, director de "Le Figaro", Edouard Herriot, Colette, Marcel Pagnol, Francois Mauriac, Jacques de Lacretelle, el profesor Mondor, André Mprois, el presidente Sarraut, Gérard Baués, Francis Garco, Julien Cais, Jean Paulban, Robart Komp y Maurice Blanchot.

En la selección faltan, según algunos críticos, Barrés, Victor Hugo —"Los Miserables" no obtuvo la mayoría requerida—, y otros escritores de renombre del siglo pasado francés. En esta polémica han intervenido casi siete mil personas al participar en el mismo referendum, organizado por un semanario literario. Las que hayan acertado —o coincidiendo con los seleccionadores—, han ganado premios de valor

En fin, la fiebre literaria no se calmará en París hasta que, la semana que viene, sea concedido el "Premio Interaliado". Un libro más con faja llamativa, un regalo obligado más durante las próximas fiestas de Navidad y Año Nuevo.

Absuelve al cajero de un banco que desfalcó 7.500 dólares

El juez apostrofó a los banqueros por los sueldos de hambre que pagan a sus empleados

CRONICA DE WASHINGTON POR **MANUEL CASARES**

WASHINGTON, 6.--(CRONICA RADIOTELEGRAFICA DEL ENVIADO ESPECIAL DE LA AGENCIA "EFE", PARA "EL IDEAL GALLEGO".--Prohibida la reproducción).

A veces los jueces tienen rasgos de gran demagogía. Sin embargo no es posible discutirlos. Y hasta encontrarán grandes masas de admiradores.

Este es el caso de un juez federal en un pueblecito próximo a Toledo, en el Estado de Ohio. En vez de sentenciar desde su alto sitial a un desfalcador, utilizó el látigo de la lengau para azotar a los desfalcados, los directores de un banco. Estos no han hecho ningún comentario.

El hecho fué el de un cajero acusado y convicto de llevarse para su uso particular 7.500 dólares de la caja confiada a su custodia. El cajero es un pobre hombre de 52 años que fué cajero durante 32. Su comparecencia ante el juez tenía por finalidad única escuchar la sentencia.

En vez de dictarla el juez comenzó a hablar. En su discurso explicó que

(Continúa en la siguiente plana)

¡¡PALMA... PALMA... PALMA!!
LA GRASA SIN IGUAL, LA LLEVA EL
JABON MARINEDA
QUE NO LE CUESTA UN REAL
PRECIOCUATROPESETASPASTILLA

PASTILLAS DE PENICILINA · TIAZOL · MENTOL
ALPICILINA
AFECCIONES DE LA BOCA. GARGANTA Y VIAS RESPIRATORIAS
C.S. 18400

Anis Marabú
Rectificado

SELECCION en nuestras calidades...
SELECCION en nuestros modelos...
SELECCION en nuestros precios...
MANUFACTURAS SELECCION
San Andrés, 31
Inmenso surtido en confecciones y artículos para caballero
¡¡VISITE HOY NUESTRA EXPOSICION EXTRAORDINARIA!!

VARELA, DOMINGUEZ Y C.IA
INGENIEROS
ESTUDIOS - PROYECTOS - SUMINISTROS ELECTRICOS
SUB-AGENTES Y REVENDEDORES AUTORIZADOS PARA ASTURIAS, LEON Y GALICIA, DE
General Eléctrica Española
ALTERNADORES
TRANSFORMADORES
MOTORES ELECTRICOS
MATERIAL DE ALTA
MATERIAL DE MANIOBRA Y CONTROL
CENTRALES HIDROELECTRICAS, ETC.
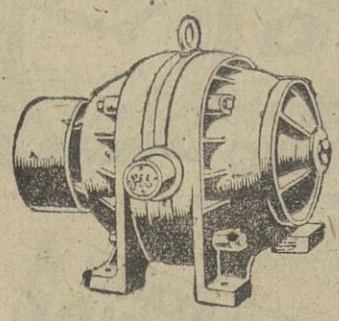
APARATOS DE MEDIDA
EQUIPOS DE MEDIDA
CABLES SUBTERRANEOS
CONDUCTORES E HILOS PARA BOBINAS
APARATOS DE ALUMBRADO, AISLANTES, AISLADORES, ETC.
CASA CENTRAL:
Marqués de San Esteban, 23-25. Tel. 1551
GIJON
DELEGACION PARA GALICIA:
Riego de Agua, 30-4.º - Teléfono 3764
LA CORUÑA

PASATIEMPOS Y HUMOR

CRUCIGRAMA

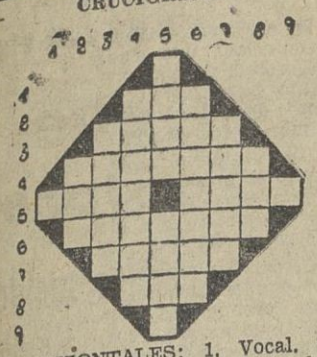

HORIZONTALES: 1, Vocal. 2, Nombre genérico de los animales de pluma. 3, Guisala. 4, Responde rechazando lo que le dicen. 5, Cosa Corpulenta. Falto de bondad. 6, Aparato que se pone en algunos instrumentos músicos para amortiguar su sonido. 7, Burla con que se dice o hace algo. 8, Invertido, escucháis. 9, Consonante.

VERTICALES: 1, Consonante. 2, Antiguo gorro militar. 3, Invertido, expone una cosa al sol. 4, Desaparecibles al tacto. 5, Documento por el que se responde de una persona. Especie de tela de algodón. 6, Hizo desaparecer una incógnita de una ecuación aritmética. 7, Arbol cuya madera es empleada en construcciones navales. 8, Parte del sombrero. 9, Vocal.

* * *

Solución del jeroglífico núm. 1.827: Es obrero.

—Es una delicia esta muchacha. No cesa un momento de trabajar.

ARTE Y ARTISTAS

ABELENDA EXPONE EN OPORTO

Después del éxito grande obtenido en Lisboa, Manuel Abelenda abrió otra exposición de sus obras en el "Ateneu Comercial" de Oporto. Al acto de apertura concurrieron el cónsul general de España, don José Castaño, y las autoridades portuguesas.

El prestigioso diario "O Comercio" dice, entre otras cosas ,que "toda la galería refleja la poesía y el encanto, el alma y el corazón de Galicia. Caracterizadas por la melancolía que se desprende de sus paisajes nostálgicos, los cuadros que expone, con aspectos de la vida real aldeana y campesina, evocan la amorosa ternura de los versos de Rosalía Castro.

Por su parte, "Jornal de Noticias" dice que "en el paisaje de Abelenda

hay un impresionismo contemplativo, amasado en un arraigado amor al terruño, tocado de maravillas que a los ojos del pintor se exaltan y se estilizan con naturalísima expresión, con requisitos de ternura".

"Abelenda —afirma el crítico del "Diario do Norte"— trabaja el paisaje, la figura y la naturaleza muerta magistralmente. La luz de Galicia vive, intensa o melancólica, en todos sus paisajes. Verdes oscuros reflejados en las aguas límpidas. Un sentimiento de verdad, de convicción que perturba y confunde".

Celebramos sinceramente esta victoriosa salida por tierras lusitanas del laureado pintor coruñés.

EL MATRIMONIO MORALES-CARNICER TRIUNFO EN VIGO

Ha sido clausurada en Vigo la exposición de los artistas coruñeses Ricardo Morales y Pilarín Carnicer que expusieron en el salón del Foto Club un centenar de sus óleos sobre azulejo. El inconfundible estilo del joven matrimonio de artistas coruñeses logró un éxito rotundo y vuelven a su ciudad con el total de las obras expuestas vendidas. Reciban nuestra más cordial enhorabuena por tan merecido triunfo.

Absuelve al cajero de un banco que desfalcó 7.500 dólares

(Continuación de la plana anterior)

el cajero tenía un salario de mil dólares al año cuando entró a trabajar en el banco, allá por 1920. En 1942, o sea veinte años después, su sueldo era de mil novecientos. Esta cantidad es ridícula en Norteamérica. Mil dólares al año son menos de veinte dólares por semana. 1.900 no llegan a 40. El jornal de un albañil, sin responsabilidad, puede ser de 25 a 30 dólares diarios. Un minero cobra por día 18'50.

Los desfalcos, en pequeñas cantidades, los realizó el cajero antes de 1941. La razón es que necesitaba el dinero para mantener a la familia cuando su sueldo era escasísimo. Esta es la base en que el juez montó su filípica.

"Es una vergüenza —dijo— mirar el historial de esos jornales de hambre. El procesado debería ser el banco y no el cajero. Si yo tuviera autoridad para ello, condenaría a los directores del banco a leer la historia de "Scrooge a Christmas" (un cuento de Navidad de Dickens) y a pensar en el acusado".

El juez criticó también la demanda de los directores del banco en el sentido de que el cajero devuelva cincuenta acciones de la entidad bancaria que tiene en su poder y se comprometa a pagar hasta el último céntimo desfalcado.

"Si el banco fuera honrado, sincero y decente —añadió— debería haber permitido a este hombre que dimitiera su cargo calladamente al descubrirse el desfalco y habría puesto la cantidad en el capítulo de pérdidas y ganancias".

Por ello su decisión fué la de aplazar indefinidamente la sentencia y permitir que el cajero quedara libre, sin ningún prejuicio de libertad condicional, ya que si lo estableciera, el hecho significaría considerarlo culpable.

Sin embargo, una historia así, no es completa. Cuando el cajero se retiró del banco hace unos meses, su sueldo no eran mil dólares, ni mil novecientos, sino cinco mil dólares al año, que es una cantidad decente para un cajero no ya del banco de un pequeño pueblo, sino del propio Wall Street. Al retirarse logró del banco una pensión, además, por su edad. Ha podido encontrar otro empleo, lo cual le permite disfrutar conjuntamente un sueldo y una pensión. El desfalco se descubrió después.

Desde luego el banco se dispone a apelar a la sentencia y no precisamente por recobrar los 7.500 dólares, sino por principio. El banco es la sucursal de una institución bancaria importante en Norteamérica. Para ella 7.500 dólares son alpiste. Pero por muy pequeño que sea el sueldo de un empleado, el hecho no le da autoridad para aumentarse el sueldo por su cuenta. El delito de desfalco no puede quedar impune, so pena de premiar la malversación y castigar la honradez.

Por tradición, aquí como en todas partes, los empleados de banca tienen sueldos irrisorios. Sin duda es producto de la mentalidad numismática de las instituciones bancarias. Para un fabricante de embutidos lo más valioso del mundo es el cerdo. La mercancía de un banco es el dinero. El que negocia en chorizos no puede tener una idea del valor del dinero tan exacta como la de un banco.

Pero a nadie le obligan a trabajar en un banco y menos que en ningún sitio, en Norteamérica. Nadie nace con el derecho de ser cajero. Menos aún con el derecho a disfrutar un gran sueldo. Ese cajero lo fué durante 32 años por su propia voluntad y con el sueldo que le asignaron. Si al cabo de ellos encontró un empleo mejor, bien pudo hacerlo cuando su empleo en el banco lo consideró un jornal de hambre, con suficiente derecho a suplementarlo por su cuenta.

El juez ha tenido un golpe de galería. Hasta es posible que reciba centenares de cartas y telegramas de felicitación, cosa corriente en este país. Y no faltará más de un alma caritativa que conmovida por la publicidad dada al caso, envíe donativos al pobre cajero. Pero la decisión del juez no podrá prosperar ni ante un tribunal de apelación, ni ante el Tribunal Supremo.

Dos parientes de San Francisco Javier fueron en peregrinación a Goa

GOA, 6.—Se encuentran en esta ciudad los peregrinos españoles Gerardo Ramón de Ciganda y su hermana Rosa, llegados en peregrinación desde Pamplona, y descendientes de parientes directos de San Francisco Javier. Estos dos peregrinos fueron de los primeros en besar las reliquias del Santo. Con visibles muestras de emoción han salido para Bombay, primera etapa de su viaje de regreso a España.—(EFE.)

* * *

PARIS, 6.—El embajador español en esta capital, conde de Casas Rojas, ha inaugurado una exposición de documentos, que demuestran la importancia de la obra de San Francisco Javier, organizada con motivo de la celebración del IV centenario del fallecimiento del Santo misionero español. Asistieron a la inauguración, que se efectuó en la biblioteca de la embajada de España, distinguidos diplomáticos y destacadas personalidades eclesiásticas. El padre Querejazu, director del seminario de Avila, habló después sobre la vida apostólica de San Francisco Javier.—(EFE.)

* * *

GOA, 6.—El cardenal Cerejeira, legado de Su Santidad, ha inaugurado la exposición industrial, en presencia de los ministros de Justicia, español y portugués. señores Iturmendi y Caballeiro, respectivamente, y de las autoridades y personalidades de la colonia.

Sepelio de los restos del Teniente General Monasterio

CARTAGENA, 6.— Esta mañana se ha efectuado el entierro del teniente general don José Monasterio Ituarte, que fué presidido, en representación de S. E. el Jefe del Estado, por el capitán general del Departamento Marítimo, almirante Vierna, a quien le fueron rendidos honores por un batallón del Tercio de Levante, con escuadra de gastadores, bandera, banda y música.

Al llegar la comitiva a la puerta del Hospital de la Marina, fué depositado el cadáver en la carroza fúnebre, y llevaron las cintas del féretro los jefes del Estado Mayor de los tres ejércitos y el primer teniente alcalde del Ayuntamiento. En lugar preferente se situó también el ayudante personal del general Monasterio. Soldados de Artillería, con hachones de cera, rodeaban la carroza y seguía el clero que iba presidido por el vicario del Departamento Marítimo. Cerraba la comitiva la banda del Regimiento de Infantería de Sevilla. Al llegar frente al templo del Sagrado Corazón de Jesús, se rezó un responso y después, en la puerta de San José, se despidió el duelo. El almirante Vierna fué despedido con los honores de ordenanza por las fuerzas de Infantería de Marina. Terminado este acto, el cadáver del teniente general Monasterio fué conducido al cementerio de Nuestra Señora de los Remedios, donde recibió sepultura en el panteón familiar. Le acompañaron hasta su última morada el gobernador militar, jefes del Estado Mayor, comisiones militares y gran número de amigos, así como sus parientes.—(CIFRA).

De interés para los habilitados de clases activas

Se advierte a los señores Habilitados de clases civiles activas del Estado, que las nóminas correspondientes a la mensualidad de diciembre y extraordinaria consignada en presupuesto, deberán ser entregadas antes del día 10, en evitación del perjuicio que pudiera irrogarles la falta de presentación.

Las correspondientes a los funcionarios que perciban grativcaciones o jornal deberán remitirse a la Ordenación Central de Pagos en la fecha citada.

RELOJES SUIZOS 10 AÑOS GARANTIA
ENVIOS POR CORREO A DOMICILIO
PIDA CATALOGO GRATIS
FABRICAS SUIZAS REUNIDAS
HERNANI-1 GUIPUZCOA
FACILIDAD DE PAGO

Arboles Frutales
(de las variedades más selectas)
Viveros LARROSA
Los más importantes de la Región
Catálogos y Presupuestos gratis
OLEIROS (La Coruña)

VILLEGAS
REVISTAS EXTRANJERAS
de todos los países
Suscripciones y renovaciones garantizadas
Máxima EXPERIENCIA y GARANTIA
Libros extranjeros
Facilitamos información
LIBRERIA VILLEGAS
Preciados, 33. MADRID

ANDURIÑA
NO SON BARATOS PERO SON LOS MAS SELECTOS VINOS DE LA RIOJA LOS QUE LLEVAN LA MARCA FEDERICO PATERNINA

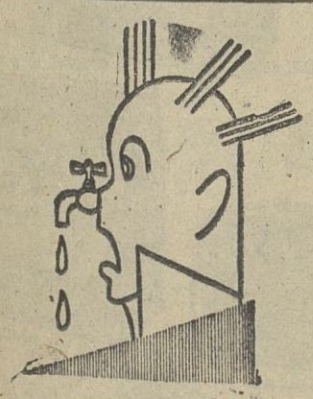

Catarros nasales
se cortan rapidamente con los
Sellos
EUPITA
Un sello tomado en cualquier momento detiene la molesta destilación nasal.
Venta en Farmacias
Censura Sanitaria n.º 3085

Publicidad Pallarés

LA EXPANSION DE LA CAJA DE AHORROS "CORUÑESA"

Bendición e inauguración de las sucursales de Monforte y Puebla del Brollón

Continúa a ritmo acelerado la expansión de nuestra popular "Caja de Ahorros" en la vecina provincia de Lugo, en la que tiene abiertas desde el primero de mes actual seis Sucursales o Agencias, ya que se han puesto al servicio público las Oficinas de Puebla del Brollón y de Monforte de Lemos, y se halla muy próxima la apertura de la de Chantada, con lo que se elevarán a siete las que en la provincia lucense funcionarán.

El día 30 del pasado noviembre fueron bendecidas e inauguradas las Oficinas de la Caja de Ahorros en Puebla de Brollón, por el Sr. Cura Párroco D. Gumersindo García Fernández. El Subdirector de la Caja de Ahorros-Monte de Piedad de la Coruña, don José M.ª Vales Fernández, hizo presente a los numerosos asistentes al acto los beneficios que a los agricultores venía a prestar la Caja de Ahorros con su establecimiento en aquella zona, canalizando el ahorro de la misma en beneficio de sus habitantes y liberándolos de préstamos usurarios, tan generales en la región, y ofreciendo a todos los servicios de la Institución. Acto seguido entregó un donativo al Sr. Cura Párroco para las necesidades de los pobres.

El Alcalde, D. Ramón Hiebra Castro, dió la más afectuosa bienvenida a la Entidad cuyas Oficinas se inauguraban, agradeciendo a la misma que hubiera accedido a los deseos del Municipio, ya que venía a llenar un vacío y prestar servicio de incalculable valor a sus moradores, exhortando a todos para que prestaran su colaboración a una obra que reportaría indudables beneficios a la comarca.

También el Sr. Cura Párroco hizo uso de la palabra, explicando a los asistentes las ventajas de practicar el ahorro e inculcar a los niños esta virtud por las ventajas que de índole moral y material les reportaría. Todos ellos fueron muy aplaudidos por los concurrentes al acto.

* * *

El lunes, 1 del corriente mes, tuvo lugar y por manera singularmente solemne, la bendición de los locales que la Caja de Ahorros de La Coruña inauguró en la progresiva ciudad de Monforte de Lemos, en un amplísimo local situado en la confluencia de las calles del Generalísimo Franco y de Roberto Vaamonde, que se halla esmeradamente dispuesto para servir a sus clientes, con las comodidades necesarias para desarrollar las actividades que a él les lleven.

En dicho día y a las cinco de la tarde se reunieron en dicho lugar el excelentísimo Sr. Gobernador Civil, D. José del Valle; el Excmo. Sr. Gobernador Militar, General de División, don Mariano Lambea; el Alcalde de Monforte, Ilmo. Sr. D. Luis Rey Mariño; Presidente de la Diputación, D. Rafael Sarandeses; Presidente de la Caja de Ahorros-Monte de Piedad de La Coruña, Ilmo. Sr. D. Ramón Bermúdez de Castro y Plá, acompañado por todos los Consejeros de la misma, así como por los de las Sucursales de Lugo y Monforte. Entre los numerosos invitados figuraban representaciones oficiales y de la industria y comercio de la localidad, y de la Banca.

Efectuada la solemne bendición por D. Manuel Fernández, Canciller del Obispado de Lugo, que representaba al Sr. Obispo de la Diócesis, se sirvió un lunch a los concurrentes, haciendo entrega el Sr. Bermúdez de Castro a los Sres. Curas Párrocos de San Vicente del Pino, Santa María de la Régoa y de la Estación de cantidades en metálico con destino a los pobres de las respectivas parroquias.

Hizo uso de la palabra el Alcalde de Monforte para saludar a las Autoridades y personalidades presentes, agradeciendo a la Institución coruñesa su establecimiento en la ciudad por los beneficios que podría realizar en favor de los monfortinos, dada la meritoria labor benéfico social a que está consagrada y que viene desarrollando, ya que con ello cooperará al engrandecimiento de la ciudad, con su asistencia económica, deseando el mayor éxito a la Sucursal que se inauguraba. Fué muy aplaudido por sus elocuentes palabras.

El Sr. Bermúdez de Castro contestó al Sr. Alcalde, diciendo que les reunía en aquel acto para señalar una efemérides transcendental en la historia de la Caja de Ahorros herculina, la cual destacaba también en las crónicas de la hidalga ciudad de Monforte, escenario en otros tiempos de tan legendarios ejemplos de heroismo y de virtudes, y solar en el que se rinde extraordinario amor a la patria española y a sus inmarcesibles glorias, ya que el hecho que se estaba solemnizando era la prueba fehaciente de un trabajo constante y creador y nunca satisfecho, de Galicia y de sus laboriosos hijos, en el deseo de contribuir a engrandecimiento de la madre patria.

Nos congregamos hoy aquí, dijo, para felicitarnos por la inauguración de la nueva Sucursal de la Caja de Ahorros-Monte de Piedad de La Coruña, que viene a contribuir a los esfuerzos de otras entidades similares en pro del mejoramiento de Monforte, colaborando así al mayor brillo de un eslabón de la cadena que el progreso nacional constituye y representa, ya que la obra de las Cajas de Ahorros Benéficas puesta en práctica, es una labor eminentemente nacional y patriótica, puesto que al poner a disposición de los ciudadanos los recursos que el crédito facilita a los mejor dotados, ayudando a las clases económicamente débiles para obtener facilidades a fin de desenvolverse en la vida, era, a no dudarlo, labor absolutamente benemérita y creadora de riqueza, en disponibilidad de ser utilizada por los ciudadanos que tienen, por su desgracia exígua capacidad económica.

Manifestó que las Cajas de Ahorro Benéficas pueden resolver a estos hombres los problemas de índole económica que se les presentan, con préstamos que mediante un módico interés, les permitan dar un paso decidido y terminante a la puesta en marcha de la economía familiar, evitándoles un trance de difícil solución, y haciendo posible que un hombre honrado consiga para sí y para los suyos una mejora de sus medios de subsistencia, y que pueda convertirse con pequeño esfuerzo en un individuo medianamente dotado primero, y luego en una persona capaz de encaminar a sus hijos por las sendas del bienestar y el trabajo remunerador y seguro, lo cual era una obra sólidamente creadora y patriótica.

Recordó, también, a los oyentes, la labor atractivamente patriótica y creadora que en el orden de la beneficencia social practicaban incansablemente las Cajas de Ahorro, con sus trabajos educativos y de formación del espíritu fundando y sosteniendo con esplendidez centros de enseñanza, en los que por los niños se aprende a servir y amar con efusión a su Dios y a su Patria, que es la idea más gloriosa y sacrosanta después de aquélla. Lo mismo con los Centros de Asistencia social, en los que reciben enseñanza hombres y mujeres que les sirven para aprender a ganarse honradamente la vida, y para hacerlas a ellas perfectas mujeres de su casa. Enumeró las importantes actividades de estas Instituciones en el sostenimiento de Hogares Escuelas, Preventorios de niños, Sanatorios Antituberculosos, Escuelas profesionales de aprendices, Casas de Refugio para Ancianos, etcétera, etc., haciendo ver que todos los extremos a que alcanza la beneficencia social son ampliamente puestos en ejercicio por las Cajas de Ahorro. Tales son, a grandes rasgos, los beneficios que a las diferentes provincias españolas proporcionan estas Instituciones benéficas, en las cuales, los beneficios que obtienen son destinados por igual a hacer el bien y a constituir sus fondos de reserva reglamentarios. Por eso, sus Consejos de Gobierno luchan con tesón por conducirlas al mayor grado de esplendor, en un cumplimiento de un sagrado deber y de una misión que les acucia con premura, con una dedicación completa de sus actividades, sin pedir recompensa ni retribución alguna, ni siquiera plácemes, pues aquéllos y éstos los lleva en sí la realización de obra tan augusta, cual es la de conseguir una Patria mejor, una España más excelsa y más cristianamente humana, en la que todos los ciudadanos estén fraternalmente unidos por el amor y la fe en Cristo Jesús.

El Sr. Bermúdez de Castro, que fué interrumpido con fervorosos aplausos en su disertación, recibió al final de su brillante discurso numerosas felicitaciones.

El Consejo-Delegado de la Sucursal de Monforte de la "Caja" herculina ha quedado constituído por los señores D. Manuel Baamonde Robles, Abogado; D. Benigno Jul Fernández, Párroco de Santa María de la Régoa; don José González Casanova, Notario; don Eduardo Hermida Losada, primer Teniente de Alcalde de Monforte, y don Rosendo Fernández Martínez, comerciante.

Felicitamos entrañablemente a la Entidad coruñesa por su altruista labor en pro del progreso de nuestra Región, y a su Consejo de Gobierno por el éxito de su gestión, tan digna de alabanza por lo que significa en beneficio de las clases modestas, a las que singularmente alcanza la misión benéfico social que realiza.

JEROGLIFICO

Nombre de un comercio, de esta plaza, que se dedica a la venta de artículos para caballero.

Envíe la solución a "Jeroglífico". Apartado de Correos, 335. La Coruña, antes del día 11 del corriente, indicando nombre y domicilio, y podrá participar en un sorteo de DIEZ SOBRES SORPRESA.

Cultura Nacional

COMISION PERMANENTE DEL CONSEJO PROVINCIAL DE EDUCACION NACIONAL

Nombramientos

En la sesión celebrada ayer sábado fueron nombrados, maestro de Infiesta (Betanzos), don Antonio Puente Ramos (sustitución artículo 204); maestras de Cespón-Boiro, mixta, doña Lucila Liz Rodríguez (interina) y de Laroño-Santiabo, doña María Manuela Carlín Recedo, (sustitución artículo 204).

SUCESOS

DIBUJA LA CARA DE LOS QUE LE AGREDIERON Y ROBARON

BARCELONA, 6.—Un norteamericano subvencionado por el Gobierno de su país, que pasa una temporada en Barcelona, trabó conocimiento con dos individuos, con los que, después de tomar unas copas, llegó al lugar conocido por "Tierra Negra", de la montaña de Montjich. Allí le golpearon y le quitaron unas mil pesetas, dándose luego a la fuga. El perjudicado, al denunciar el hecho a la Policía, después de ser curado de primera intención en el Dispensario, dijo que no conocía a los autores de la agresión y robo, pero que su fisonomía le había quedado grabada. Al efecto, en un papel grande dibujó al carbón la cara de los agresores. Los agentes reconocieron por el retrato a un descuidero y procedieron a su detención. Este, al ver el retrato que el perjudicado había hecho, quedó perplejo, y al serle mostrado el de su compañero de fechorías, confirmó que era aún más parecido. Falta la detención de este segundo delincuente, para ponerle también a disposición del Juzgado.—(CIFRA).

En La Coruña

FALLECIMIENTO DE UN HERIDO

En el Hospital Municipal dejó ayer de existir Antonio Rodríguez González, anciano de 84 años de edad, que tuvo la desgracia de haber sido arrollado por una vaca, produciéndose gravísimas lesiones al caer sobre una hoz de que era portador.

LESIONADA AL CAERLE UNA TABLA EN LA CABEZA

Carmen Quiroga Platas, de 56 años de edad, domiciliada en la calle del Doctor Ferrant, número 36, bajo, al pasar por las proximidades de una obra en construcción tuvo la desgracia de sufrir una herida de diez centímetros en la cabeza que le fué producida por una tabla caída de uno de los pisos. Sufrió ligera conmoción cerebral y su estado se calificó de reservado por los facultativos de servicio en la Casa de Socorro del Hospital.

ACCIDENTE DE TRABAJO

En la Casa de Socorro del Hospital fué asistido Francisco Vigo Buján, domiciliado en San José, 11, primero, el cual presentaba una herida contusa de cinco centímetros de extensión en la región superciliar izquierda y que se la produjo cuando trabajaba. Se calificó su estado de leve, salvo complicaciones.

UNA DENUNCIA

En la Comisaría del Cuerpo General de Policía, Manuel García Vázquez denunció a Angel García Alamo, por retención de una cama y diversas prendas.

Conferencia del Sr. Fernández Pousa en el Centro Gallego de Madrid

En el Centro Gallego de Madrid, ha pronunciado una magistral conferencia, sobre el tema "Fernando III el Santo y Galicia", el catedrático y director de la Hemeroteca Nacional, don Ramón Fernández Pousa.

Hizo la presentación del conferenciante el presidente del centro, don Constantino Lobo Montero, a quien acompañaban en la presidencia diversas personalidades.

Comenzó el señor Fernández Pousa por estudiar la estancia y educación de San Fernando en Galicia. Afirmó, mediante documentos, que pasó más de la mitad de sus primeros veinte años en contacto estrecho con la tierra, el paisaje, los hombres y la entonces florecientísima cultura gallega y su lírica. Hizo resaltar la asistencia de San Fernando a la consagración de la Iglesia Compostelana en 1211, hecho que influyó decisivamente en poner en contacto a San Fernando con toda la nobleza y episcopado gallego. Destacó luego la gran participación de Galicia en hombres, dinero y consejo a las empresas de Jaén, Córdoba, Ubeda y, especialmente, en la conquista de Sevilla en 1248. Por último, hizo constar que, dada la gran compenetración de San Fernando en Galicia, y de ésta con la misión y obra de San Fernando, sobrepasa los límites de una o varias conferencias.

El selecto auditorio, que abarrotaba el local, tributó una calurosa ovación al señor Fernández Pousa al acabar su disertación.

El Dr. Quiroga Palacios, recibido cariñosamente en Compostela

En Santiago, el Dr. Quiroga Palacios fue cumplimentado por las autoridades provinciales y locales

(CONTINUACION DE PRIMERA)

vecindario, que tributó al doctor Quiroga Palacios un espontáneo homenaje. De La Coruña llegó para saludarle el gobernador civil, señor Pardo de Santayana.

Al aparecer el coche en que viajaba el nuevo cardenal, el público prorrumpió en estruendosas ovaciones y la banda de música interpretó el himno nacional.

Después de recibir el saludo de las autoridades y el homenaje del pueblo, y seguido de aquéllas, se dirigió el Dr. Quiroga Palacios a la Catedral, haciendo la entrada por la puerta del Obradoiro. Allí le recibió una comisión del Cabildo catedralicio y, tras los saludos de rigor, se dirigió al Altar Mayor, donde oró durante varios instantes. Luego subió al púlpito y, desde allí, dirigió unas palabras muy emocionadas al pueblo que llenaba totalmente las amplias naves del templo.

En sus manifestaciones, el Dr. Quiroga Palacios reflejó su satisfacción por el homenaje que le habían tributado en esta jacobea Compostela, a la que tanto quiere. Dijo que carecía de méritos para el puesto que el Santo Padre le había designado y que ello constituía para la archidiócesis compostelana un alto honor. "También es un homenaje—dijo—para la Iglesia de Santiago". Describió la entrevista privada que tuvo con el Santo Padre, quien le pidió detalles sobre la Archidiócesis compostelana. Manifestó que había observado en el Santo Padre el extraordinario interés que concedía a las manifestaciones jacobeas y que se mostraba, además, interesado por el esplendor del Año Santo de 1954.

El Dr. Quiroga Palacios dijo que había solicitado del Padre Santo una bendición especial para los católicos de Galicia y principalmente para los de Santiago. La obtuvo de una manera muy entusiasta. Anunció, a continuación, que la bendición que iba a impartir era un testimonio más de las simpatías que el Padre Santo tiene para la católica España.

Glosó el señor Cardenal algunos aspectos de las peregrinaciones y manifestó que la noticia de su elevación a la púrpura cardenalicia la acogió como un nuevo acicate para trabajar por el esplendor del Año Snto. "Precisamente esta noticia —comentó— la recibí cuando realizaba importantes gestiones por el Año Santo".

Impartió el señor Cardenal la bendición del Padre Santo y la suya a todos los fieles y rogó que continuasen todos muy unidos en esta devoción santiaguista para el esplendor y prestigio de la Iglesia Católica y la propagación de la fe por el Apóstol Santiago.

El Dr. Quiroga Palacios descendió del púlpito y se dirigió al Palacio Arzobispal, seguido del pueblo.

En la Plaza de la Inmaculada, el pueblo redobló los vítores y apausos, y el señor Cardenal se vió precisado a salir al balcón para corresponder a estas aclamaciones.

Se retiró al salón del trono, en compañía del Cabildo catedralicio.

Con anterioridad, nos acercamos al Dr. Quiroga Palacios, como representantes de EL IDEAL GALLEGO, y le presentamos la felicitación y adhesión de cuantos trabajan en este periódico. El señor Cardenal nos dió las gracias y dedicó una bendición especial para EL IDEAL GALLEGO.

UNA PELICULA DE LA LLEGADA DEL CARDENAL

SANTIAGO DE COMPOSTELA, 6.—El estudiante de Derecho, señor Yáñez, ha impresionado un documental cinematográfico, en colores, de la llegada del Dr. Quiroga Palacios a Santiago de Compostela.

La película será proyectada en fecha próxima, y luego le será regalada al Sr. Cardenal.

El Teniente General Borbón murió en Madrid

(CONTINUACION DE PRIMERA)

príncipe Francisco, teniente general y Caballero del Toisón de Oro.

Ingresó en la Academia Militar de Infantería de Toledo y juró bandera a los doce años de edad, saliendo en los primeros puestos de su promoción de oficial del Ejército a los catorce años. A los veintiuno, ascendió a capitán y contrajo matrimonio con su prima hermana doña Enriqueta de Borbón, duquesa de Sevilla, hija del príncipe don Enrique. Estuvo en las campañas de Africa de 1909 y en la de 1913 ascendió a comandante por méritos de guerra. Cumplidos los treinta años ascendió a teniente coronel. Tomó parte en los sucesos del diez de agosto de 1932 y fué deportado a Villa Cisneros y luego desterrado a Francia, donde a la caída del gobierno Azaña ascendió a coronel por antigüedad. Al iniciarse el Movimiento Nacional regresó de Francia, siendo nombrado gobernador militar de Gibraltar y jefe de la Columna de la Costa, donde estuvo en operaciones constantemente. El cinco de febrero de 1937 y en combinación con otras columnas, avanzó sobre Málaga y el día ocho entró en la capital al frente de su columna de cinco mil hombres y abasteció de víveres a toda la población. Más tarde fué destinado a mandar la 23 División en el frente de Córdoba y en 1938 se le nombre jefe del Cuerpo de Ejército de Córdoba con un frente de 250 kilómetros.

Al terminar la guerra de liberación se le dió el mando de la primera división de la región militar y ascendido después a teniente general, fué nombrado capitán general de la séptima región, Valladolid, el ocho de febrero de 1946 y en el mes de julio del mismo año pasó a la situación de reserva.

Los caidos en Corea serán calificados como "muertos por las Naciones Unidas"

NUEVA YORK, 6. — La Asamblea general de las Naciones Unidas ha aprobado la citación "muerto por las Naciones Unidas" para todas aquellas personas muertas en Corea, al servicio de la organización, o en cualquier otra parte.

La Asamblea ya había creado en 1950 la medalla y el lazo de las Naciones Unidas para todos los participantes en la defensa de los principios de la Carta, en Corea. La "citación" dicha quedó creada por 43 votos a favor y cinco en contra. Será aplicada esta distinción al Conde Bernardotte, muerto en Jerusalén en 1948, así como a otros muertos en misión, en Cachemira, Grecia y otros lugares.—(EFE).

La Patrona de la Infantería

Mañana, festividad de la Inmaculada Concepción, excelsa Patrona de Estado Mayor, Infantería, Cuerpo Jurídico, Veterinaria, Intervención y Oficinas Militares, celebrarán estas armas conjuntamente una misa solemne a las once y media de la mañana en la iglesia de San Jorge, a la que asistirán autoridades y representaciones.

El martes, a las once, en el mismo templo, se dirá una de "requiem" por los fallecidos.

En los cuarteles respectivos de dichos cuerpos comenzarán hoy concursos, festejos y otros brillantes actos.

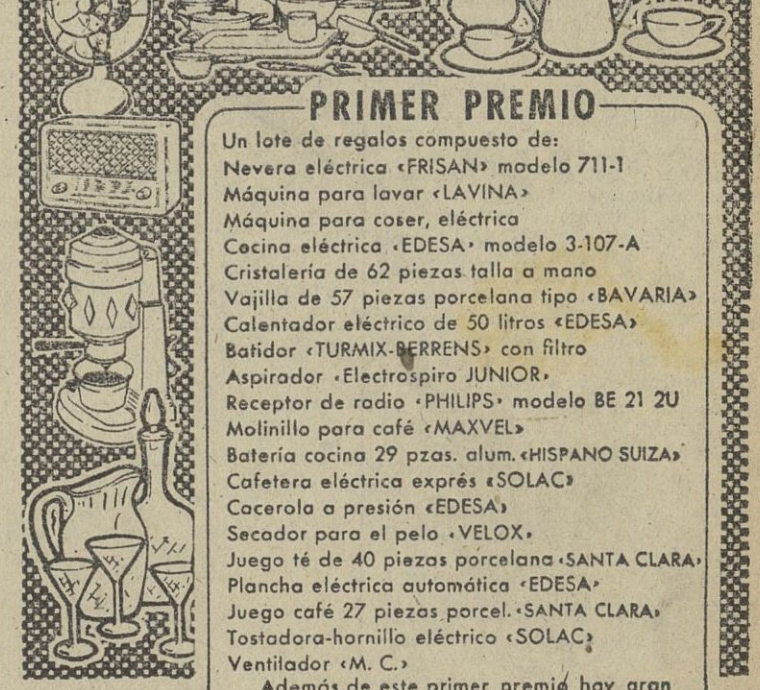

El representante diplomático de Israel, es expulsado de Checoeslovaquia

VIENA, 6.—Checosloavquia ha expulsado al ministro de Israel en Praga A. Korovy, según ha anunciado hoy la radio de Praga.

Israel había llamado a su ministro para consultas, a principios de esta semana.

La radio dijo que la petición de que se llamase al enviado de Israel se hizo en una nota entregada al encargado de Negocios de Israel por el ministro checo de Asuntos Exteriores.

Korovy, que es también ministro de Israel en Polonia, salió de la capital checoslovaca la semana pasada y ahora se encuentra en Tel Aviv informando a su Gobierno sobre el juicio de Praga.—(EFE).

HUMOR

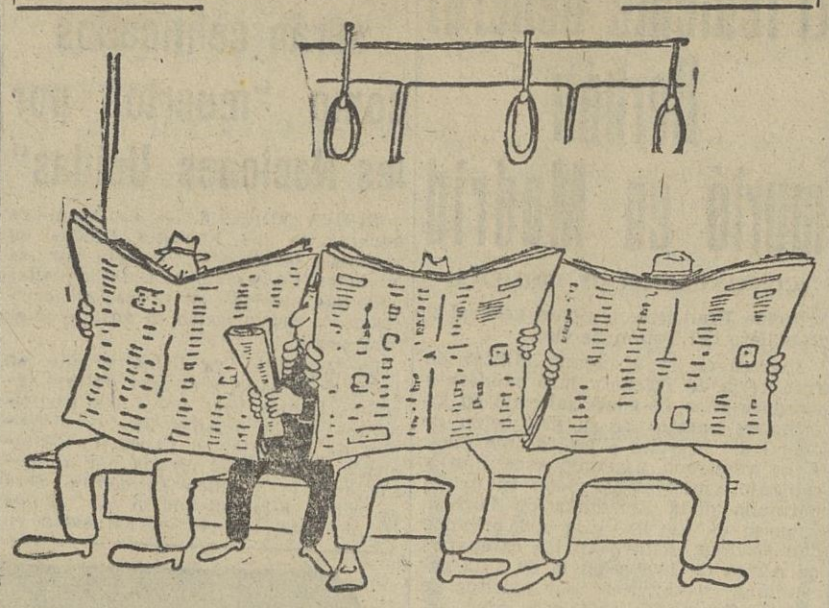

SIN PALABRAS

DEFIENDASE USTED!

A cualquier edad se es joven, si el cabello no delata los años. Ahora, con IMÉDIA «D», no tiene por qué temer a las canas. IMÉDIA «D», en una sola y corta operación, sin decolorar antes el cabello ni prepararlo siquiera, le devolverá su color y brillo naturales.

UN PRODUCTO L'ORÉAL

IMÉDIA "D"

Concesionarios: JOSE VILLAR, S. A. Real, 86. - La Coruña

La organización de la Sociedad Española de Publicistas, en marcha

Agrupará a los autores del libro y del periódico

MADRID, 6.—Se ha hecho público el siguiente documento bajo el título "A todos los escritores de España".

Está en marcha la organización de la Sociedad Española de Publicistas, que agrupará a los autores del libro y del periódico, y acaso en un porvenir no muy lejano a cuantos producen obras del ingenio susceptibles de ser difundidas por medio de la estampa a la imprenta. Si anteriores proyectos no lograron la fortuna que merecían, no ocurrirá lo mismo ahora, porque las circunstancias son propicias y porque nos consta el entusiasmo de muchos compañeros, análogo al que nos anima a nosotros. La defensa de nuestros derechos, en el orden moral y en el económico, ha de ser realidad en muy breve plazo. Por ello, terminado el plan de la nueva entidad y dispuestos sus Estatutos para someterlos a la superior aprobación que ordena la ley, acudimos a todos los escritores de España pidiéndoles su conformidad y su aliento.

Debemos confiar en la eficacia de esta sociedad de publicistas. Nace bajo el patrocinio de la benemérita Sociedad General de Autores de España, que en más de medio siglo de vida fecunda ha conquistado el máximo prestigio, figura entre las primeras del mundo y dió a los dramaturgos y los compositores el bienestar y la independencia de que disfrutan. Hoy nos ofrece a nosotros su consejo, su práctica y su potente organización, que le permitirá administrarnos mediante el canon que se fije, y defender nuestros derechos sin merma de nuestra autonomía y dejándonos en plena libertad para desenvolvernos.

Otras razones justifican el optimismo. Creemos tener el apoyo y la simpatía de los poderes públicos, y contamos con la cordial cooperación del Instituto Nacional del Libro. Nace, pues, la Sociedad Española de Publicistas con las mejores perspectivas. Cierto que la tarea no es fácil; más sabemos que los encargados de acometerla lo hacen con absoluta fe y con enérgica voluntad. Unámonos a ellos, pensando en nosotros y en los que nos han de seguir mañana, y, sobre todo, en el legítimo y total dominio de lo que creamos con nuestra inteligencia y nuestro esfuerzo. Os pedimos que colaboréis en la magna empresa, enviando vuestra adhesión a la Sociedad General de Autores de España (publicistas), calle de Fernando VI, 4, Madrid. Una vez cumplidos los trámites legales, se os convocará a todos y dará comienzo la labor, seguros ya de vuestra confianza y con la firme resolución de merecerla.

Madrid, noviembre de 1952.

Concha Espina, Ramón Menéndez Pidal, Pío Baroja, "Azorín", Julio Casares, Gregorio Marañón, José María Pemán, Vicente Aleixandre, Dámaso Alonso, Juan Aparicio, Eduardo Aunós, Tomás Borrás, Enrique del Castillo, director del "Diario de Barcelona"; Camilo José de Cela, Francisco de Cossío, Guillermo Díaz Plaja, Gerardo Diego, Joaquín de Entrambasaguas, Melchor Fernández Almagro, José Francés, Luis de Galinsoga, director de "La Vanguardia Española", de Barcelona; Emilio García Gómez, José García Mercadal, Federico García Sanchiz, Ernesto Giménez Caballero, Pedro Gómez Aparicio, director de "La Hoja del Lunes", de Madrid; Agustín González de Amezúa, Salvador González Anaya, Manuel Halcón, Ismael Herraiz, director de "Arriba", de Madrid.

Carmen de Icaza, Alberto Insúa, Ramón Ledesma Miranda, Rafael López de Haro, José María López-Picó, Alfredo Marquerie, Augusto Martínez Olmedilla, Antonio de Miguel, director de "Informaciones", de Madrid; Joaquín Montaner, Bartolomé Mostaza, Elisabeth Mulder, Leopoldo Panero, José Pizarro, director de "El Alcázar", de Madrid; Juan Pujol, director de "Madrid"; Natalio Rivas, Emilio Romero, director de "Pueblo", de Madrid; José María de Sagarra, Rafael Sánchez Mazas; Luis Santamarina, director de "Solidaridad Nacional", de Barcelona; Federico Carlos Sainz de Robles, Francisco Serrano Anguita, Carlos Soldevilla, Bartolomé Soler, Jesús Suevos, Angel Valbuena Prat, Felipe Ximénez de Sandoval y Juan Antonio Zunzunegui. (CIFRA).

Cómputo de servicios al personal ferroviario sancionado

MADRID, 6.—Por gestiones del Sindicato de Transportes y Comunicaciones, el Consejo de Administración de la "Renfe" ha acordado que todos los agentes despedidos por motivo de índole político-social en virtud de expediente de depuración y que fueron readmitidos con sanción, cualquiera que fuese la índole de ésta, le sea concedido el cómputo, a efectos pasivos, del tiempo de servicio estrictamente ferroviario realmente prestado desde el 18 de julio de 1936 a la fecha de la readmisión, incluso los trabajadores en zona de dominación roja cuando se les hubiera impuesto la privación de este tiempo como accesoria a la sanción.—(CIFRA).

PANTALLAS CORUÑESAS

Equitativa: "La leyenda de Genoveva"

La cinematografía italiana, que tan excelentes películas históricas nos había ofrecido en la anteguerra, vuelve aquí por sus fueros. La leyenda de Genoveva de Brabante que inspiró cientos de narraciones literarias y algunas películas, llega de nuevo a nosotros rodeada de su encanto poético y de su ingenuidad primitiva. Pero, en la presente ocasión, Arthur M. Rabenalt, realizador de la cinta, acertó plenamente en la configuración de escena y de personajes. Con esa fidelidad a que nos tiene habituados el cine italiano la ambientación no puede ser más perfecta, así como los vestuarios y decorados. Italia, por otra parte, no ofrece mayores dificultades para encontrar el escenario adecuado. Y así es como, a la inversa que sucede con esos horrorosos telones de fondo de la cinematografía americana, que adolecen de falta de perspectiva o esas maquetas que a ojos vistas proclaman el abuso del cartón piedra, en "La leyenda de Genoveva" todo está magníficamente captado. La propia sencillez del asunto —no por conocido menos estimado— no dejará de conmover a los espíritus sencillos, a esos que acuden al espectáculo para reír o para llorar y que jamás presumen de estar de vuelta de todas las cosas.

La belleza de Anne Vernon, que guarda cierto parecido físico con Loretta Young, pone la nota de exquisitez y ternura a la barbarie de las escenas que recoge la trama; Rossano Brazzi incorpora con entonación la figura del Duque, y el resto de los intérpretes se comporta correctamente.

Existen algunas efusiones innecesaria a lo largo de la cinta y diversos pasajes de "La leyenda de Genoveva" respiran una atmósfera que repudia a todo criterio sensato.—E. M.

Avenida: "Indianápolis"

Las vertiginosas proezas de los ases del volante y los intereses creados en torno de los corredores han dado abundante tema a muchas películas.

Pero en pocas como en ésta, ha sabido conjugarse el interés argumental con el mérito deportivo y espectacular de las escalofriantes carreras de "midgeets", que en algunos momentos producen verdadero vértigo y siempre atención y curiosidad.

Además el ambiente en que transcurre el velocísimo y dinámico asunto, da ocasión a que puedan conocerse diversas particularidades de esas suicidas luchas, en las que se ventila una marca de la absurda prisa que atacó a la humanidad, y el lugar, uno de los más famosos, de tales competiciones, en que se desarrollan los casi siempre trágicos campeonatos entre el tiempo y el hombre: Indianápolis.

Pese al aire y tren modernos del "film", incorporan sus principales figuras tres veteranos de la pantalla: Clark Gable, Bárbara Stanwich—muy gentil en el papel de una colega que cultiva el periodismo sensacionalista—y Adolphe Menjou, y ellos con su seguridad y aplomo, aunque representen una paradoja, son factores muy importantes del éxito de la producción.

Un excesivo apasionamiento en las demostraciones cariñosas, es el reparo que merece, en cuanto a moral.

M. L.

Deportes

Hoy, primer encuentro España - Argentina

El equipo español, con Pasieguito, en perfectas condiciones

El partido comenzará a las tres y treinta y será retransmitido a toda España

ESPAÑA

(1) RAMALLETS
(2) NAVARRO (3) BIOSCA (4) SEGUER
(5) RAMONI (6) PUCHADES
(7) BASORA (8) PASIEGUITO (9) ESCUDERO (10) MARCET (11) GAINZA
LOSTAU (11) LABRUNA (10) INFANTE (9) MENDEZ (8) BEJE (7)
GUTIERREZ (6) MOURIÑO (5)
LOMBARDO (4) GARCIA PEREZ (3) ALLEGRI (2)
OGANDO (1)

ARGENTINA

Arbitro: Mr. Ellis.
Campo: Chamartín.
Hora: 3'30.

MADRID, 6.—(De nuestro enviado especial, Manuel Hernández).

La capital de España vibra intensamente bajo la expectación sin precedentes que ha causado el próximo encuentro futbolístico entre las selecciones de España y Argentina. Todo cuanto se quiera decir sobre el particular en esta crónica, escrita bajo las precipitaciones que imponen las horas de víspera del encuentro internacional, quedaría corto ante la realidad.

No pueden ustedes, queridos lectores y aficionados, imaginarse, ni nadie que no lo presencie, admitir la posibilidad de que una ciudad entera, en este caso Madrid, viva pendiente de un partido de futbol. He dicho viva y, lo cierto es que la mayoría de los habitantes y forasteros que están hoy en Madrid no viven, por lo menos con tranquilidad absoluta, ante la incertidumbre de no conseguir una entrada que les dé acceso a las gradas del Estadio de Chamartín. La lucha por obtener lo que resulta de todo punto imposible, absorbe por completo el ambiente de este Madrid, que ahora está más bonito, más cosmopolita y más animado que nunca.

En los cafés, en los restaurantes, en el Metro, en las cafeterías, en las calles y en todas partes, la pregunta entre amigos y conocidos es la misma: ¿No habrá forma de que me dés una entrada? La contestación es siempre negativa y solamente comprando una general de 10 pesetas a 30 duros o tribunas a más de mil pesetas, se podrá un aficionado sentir poseedor de una de esas codiciadas localidades.

Colas interminables en los departamentos de las Federaciones; movimiento constante en los clubs locales y una agitación en los aficionados que, por cierto, han llegado y siguen llegando de toda España. Los autocares de las agencias no cesan de trasladar viajeros; los trenes llegan abarrotados, al igual que los aviones, y son innumerables los turismos que, repletos, se ven arribar a los hoteles de la capital, los cuales han echado el completo hace muchos días, y ello quiere decir que no sólo se compite por la consecución de una entrada, sino también por una habitación. Pero, en fin, a esto último se resignan mucho más las gentes, pues Madrid, de noche, tiene vida y ambiente para pasarlo distraidamente, aunque sea sin poder sentir las delicias de una confortable cama.

Por lo que respecta a La Coruña y sobre lo de la población flotante, actualmente en Madrid, ha dado un buen contingente de aficionados, que hacen acto de presencia frecuentemente por los lugares típicos.

Pero no sólo han sido en esta ocasión los aficionados los que han viajado, pues igualmente han hecho la mayoría de los profesionales del fútbol, y juntamente con Acuña, Carlos, Cuenca,

PASIEGUITO

BASORA

GAINZA

MARCET

Moll y Corcuera, hemos podido ver a Scopelli, Panizo, Iraragorri y un sin fin de jugadores de ahora y de antes, que vienen a tomar nota del "partido del siglo", denominación que se le da por aquí a este España-Argentina.

También la Prensa de toda España y de parte del extranjero estará presente en Madrid, pues a muchos de nosotros se han unido los enviados especiales de los colegas y emisoras argentinos, así como críticos franceses de los principales diarios parisienses.

Y no hará falta insistir ya sobre este ambiente de vértigo que impera hoy en Madrid, abarrotado, jubiloso y preparándose para un gran acontecimiento futbolístico con la primera visita de los "cracks" argentinos.

Puede asegurarse, sin lugar a error, que si Chamartín tuviese cabida para ciento cincuenta mil espectadores, mañana se abarrotaría igual.

La mayoría de los que no podrán ser testigos de la contienda con los platenses, se disponen ya a escuchar la retransmisión por radio que, como el partido, dará comienzo a las tres y media de la tarde.

LOS ESTUDIANTES MADRILEÑOS, POR ZARRA

Esta mañana he presenciado un hecho pintoresco, que demuestra la simpatía que tiene Zarra entre los aficionados. Una manifestación de estudiantes irrumpió al mediodía en la calle de Alcalá con "pancartas" alusivas a lo que ellos pregonaban a voz en grito, que no era otra cosa que: "¡Zarra, sí; Escudero, no!" Se dirigieron al periódico "Marca" para hacer patente su

ESCUDERO

partidismo por el ariete vasco, pero los gritos no podían llegar hasta El Escorial, donde el señor Escartín, tras la prueba que se le hizo a Pasieguito, ha dado ya segura la alineación del bando español, que será la siguiente: Ramallets; Navarro, Biosca, Seguer; Ramoní, Puchades; Basora, Pasieguito, Escudero, Marcet y Gainza.

En caso de que ocurriera algo imprevisto, el valencianista Fuertes es el que más probabilidades tiene de vestir la camiseta internacional, sustituyendo a alguno de los delanteros. Por cierto que lo primero que hizo Fuertes, al llegar a El Escorial, llamado urgentemente, fué preguntar: ¿Cuántas entradas me corresponden por estar seleccionado?

En cuanto a las sustituciones, ya se acordó que se autorice una en el pri-

(Continúa en la siguiente plana)

MAÑANA ES...
...EL DIA DE LA MADRE
HOY puede Vd. adquirir un pequeño obsequio para celebrar ese gran día.
"LA GRANJA"
Repostería fina - Buen gusto en pastelería y postres
OLMOS, 11. TELEFONO 2604

INSTALADORA ELECTRICA E INDUSTRIAL
PROYECTOS - INSTALACIONES Y MONTAJES DE ALTA Y BAJA TENSION. -- SUMINISTRO DE MAQUINARIA Y TODA CLASE DE MATERIAL ELECTRICO E INDUSTRIAL
Sierras - Motores - Transformadores - Contadores - Martinetes
Instalaciones fluorescentes
Instalaciones de calefacción -- Receptores Telefunken
Equipos para soldar AMSA - Aceites de importación KELLOGG
Pídanos presupuestos
Oficinas y Almacenes: Federico Tapia, 55 Tels. 2357-4210 Apartado 300 LA CORUÑA
Oficinas: Sotomayor, 4 Tel. 340438 MADRID
Oficinas y Almacenes: General Mola, 62 Tel. 2763 LUGO

QUINCENA ESPECIAL DE PELETERIA

LA PALMA

El Deportivo inicia una nueva etapa de su vida

Fichaje de varios jugadores, filiación y ayuda a los modestos y acercamiento al Club Ferrol, principales objetivos

La situación de nuestro primer Club comienza a definirse con el remozamiento de su Directiva, que sabrá infundirle toda la amplitud de sus ambiciosas ideas y proyectos, que han sido fraguados sobre la base de una experiencia en estas lides y que, como podrán comprobar todos los buenos aficionados, han de tener una notable repercusión en el futuro del Deportivo de La Coruña. Es un momento el presente que precisa de los mejores hombres y de la colaboración de cuantos quieren al club blanquiazul.

Pasemos, sin más preámbulo, a exponer las nuevas directrices que marcarán el porvenir del Deportivo de La Coruña, proyectadas con un profundo conocimiento de la materia y enfocadas directamente a la diana de la buena voluntad y comprensión de todos, que no debe faltar.

NUEVOS FICHAJES

Habida cuenta de la necesidad que tiene el Deportivo de algunos jugadores que cubran deficiencias existentes, según las sugerencias de críticos y técnicos, como primera medida de la nueva Directiva se pretende cubrir los puestos que aquéllos señalan con los mejores elementos con que se puede contar en la actualidad y teniendo en cuenta las disponibilidades económicas del Club. Se barajan varios nombres, que daremos a conocer en cuanto se hayan cubierto todos los requisitos y que serán, si la suerte nos acompaña, los que suplan las actuales faltas.

UN JUGADOR URUGUAYO

Los buenos aficionados también se preocupan por los intereses y el porvenir del Deportivo, como lo muestran las gestiones llevadas a cabo por don Julio Bermúdez Amado y don Miguel Martínez Ayala, que han logrado que uno de los mejores jugadores uruguayos esté dispuesto a venir a probar en esta ciudad, sin ninguna pretensión hasta tanto no se vean sus condiciones.

Se trata del que hasta el año pasado fué centro delantero del Cerro, de Montevideo, uno de los equipos de más prestigio de aquella ciudad—con cinco internacionales—y que esta temporada está jugando con el Nacional, también de primera división. Aguirre tiene 23 años, mide 1'75 metros y además de jugar como conductor de vanguardia, puede hacerlo indistintamente como interior derecho o izquierdo. Aguirre es hijo de españoles y tiene enormes deseos de venir a vivir a España, por lo que, repetimos, está dispuesto a ser probado sin exigir ninguna condición especial precedente. Nuestro jugador Moll le conoce, según hace constar Aguirre en su carta, y puede dar informes de él. Esta propuesta ha sido presentada a la Directiva, que la está estudiando.

Hay noticias de que Aguirre ha sido propuesto, asimismo, al Club Santander y que algunos otros americanos tienen intenciones de ficharlo. Es de esperar que el Deportivo tome el máximo interés en probar a este jugador que puede favorecer el porvenir de sus colores.

EL PREPARADOR FISICO

Participamos en la opinión de que vuelva a ser preparador físico del Deportivo el doctor Toba, cuyo nombramiento está en el ánimo de la nueva Junta, que procurará que, por todos los medios, este valioso colaborador vuelva a militar en las filas del Deportivo.

ACERCAMIENTO AL CLUB FERROL

Otra nota de los ambiciosos proyectos de la nueva Junta rectora del Deportivo de La Coruña es la de llegar a una compenetración íntima con el Club Ferrol, para lograr que todos los jugadores de ambas canteras que puedan llegar a militar en las filas del primer club, puedan pasar antes por un equipo de inferior categoría para que la transición no sea tan notoria. Se cuenta con la mejor predisposición de los elementos directivos del Club Ferrol.

TODOS LOS EQUIPOS, FILIALES

Uno de los mayores aciertos de la nueva Junta es el de que todos los jugadores de futbol de La Coruña estén fichados por el Deportivo, en los respectivos clubs, que serán sus filiales y que recibirán protección económica del club.

Como primera medida se hará filial al Fabril S. D. y a continuación a todos los equipos modestos de la capital, que son aproximadamente treinta y dos. Para favorecer su evolución y sostenimiento, se les facilitará material y ayudas económicas, al mismo tiempo que se pondrá a su disposición el campo de la Torre, que el Frente de Juventudes cederá para este fin y que el Deportivo pondrá en condiciones de ser utilizado, vallándolo convenientemente.

LA TRIBUNA LATERAL, PARA MODESTOS

Para contribuir a la protección de los clubs modestos, se facilitará a sus jugadores un carnet para poder asistir a los partidos que se celebren en Riazor, en la tribuna lateral derecha, a un precio de cinco pesetas.

Estos son, a grandes rasgos, los proyectos a realizar por la Gestora del Deportivo, cuyos nombres daremos a conocer en nuestra próxima edición y sobre cuyos hombros pesará, a partir de aquel momento, el destino del Deportivo de La Coruña.

La Copa del Generalísimo

El Plus Ultra, eliminado por el Burgos

MADRID, 6.—Plus Ultra, 1 (J. Vázquez); Burgos, 2 (Pancho y Hernando).

Esta tarde se ha jugado en el Estadio Metropolitano el partido de vuelta correspondiente a la primera eliminatoria de la Copa de S. E. el Generalísimo, entre el Plus Ultra y el Burgos C. F. Terminó con la victoria del equipo burgalés, por dos tantos a uno, tras haber finalizado el primer tiempo 1-0 a su favor, con cuyo resultado el Plus Ultra queda eliminado de la competición, ya que en el encuentro anterior, disputado en Burgos, tuvo el mismo resultado.

No existió el Plus Ultra como equipo en el partido de esta tarde y su actuación fué mediocre, sin que supiera contrarrestar en ningún momento el juego fuerte y veloz de sus contrarios, que se mostraron muy superiores sobre el terreno en juego de conjunto.—(ALFIL).

SUSCRIBASE A
EL IDEAL GALLEGO

Esta tarde, España-Argentina

MADRID.--Los directivos y jugadores que componen la expedición argentina de fútbol momentos después de su llegada al aeropuerto de Barajas, donde fueron recibidos por el Presidente de la Real Federación Española y otros miembros de dicho organismo, así como gran cantidad de aficionados ... (Foto CIFRA).

(Continuación de la plana anterior)

mer tiempo y el portero en todo momento, por lesión. También están de acuerdo los argentinos en que el partido se juegue con balón español.

La jornada de nuestros seleccionados, en El Escorial, ha sido de completo reposo, animado por la presencia de alguna visita, como la de los toreros Litri y Pedrés, al mismo tiempo que Ramoní se encarga de ser el que alegre el ambiente con sus gitanerías.

LOS "GAMBETEADORES" SE ENTRENARON EN CHAMARTIN

En todas sus manifestaciones, los jugadores muestran gran optimismo y moral elevada. Ninguno piensa en la derrota, teniendo la mayoría una seguridad firme y sincera en su rendimiento.

Por lo que respecta a los argentinos, puede decirse que esta mañana estuvieron en Chamartín realizando ligeros ejercicios físicos, y, a pesar de que el terreno estaba un poco mojado por la escarcha de la helada, lo han encontrado en magníficas condiciones y están encantados con este tiempo, casi primaveral, que hace hoy en Madrid. Ha lucido el sol todo el día y se avecina una jornada magnífica desde el punto de vista atmosférico.

Claro que esto beneficia a los platenses, que precisamente era al cambio de temperatura a lo que más temían.

La sala del Hotel Nacional se ha convertido en esta ocasión en una "Babel", porque también residen allí los componentes del equipo sueco que ha de enfrentarse el lunes al Atlético de Madrid.

Los jugadores argentinos vienen completamente uniformados, a base de chaqueta marrón semioscura, pantalón marrón claro, chaleco de punto color "beige", corbata marrón y un abrigo ligero, también marrón. Es decir, con un sólo color, como si perteneciesen a cualquier ejército. Sobre el pecho, el escudo de la Federación, en amarillo. Ya sabrán ustedes, seguramente, que en el partido llevarán camiseta azul y blanca, con pantalón azulina, mientras que los españoles lo harán con su clásica elástica roja y pantalón negro.

El hotel donde se hospedan los "gauchos" es un hervidero de fotógrafos, micrófonos, aficionados, periodistas y compatriotas, entre los que figuran, con frecuencia, los artistas argentinos Luis Sandrini y Pepe Iglesias (a) "El Zorro". No les bastó a todos con la sensacional llegada a Barajas, y los "cracks" se ven constantemente asediados por los peticionarios de autógrafos y admiradores. Todos muy correctos, con gesto simpático y elogiando siempre el futbol español, al mismo tiempo que comentan la satisfacción que tienen por enfrentarse con los jugadores de la Madre Patria.

EL EQUIPO ARGENTINO

Pero el que extrema su distinción y amabilidad es el seleccionador Guillermo Stábile, el hombre que entrena al Racing y lleva más de dos años al frente del equipo nacional argentino. Con su aire de "gentleman", va respondiendo a todas las preguntas que se le hacen, justificándose de que el recién acabado campeonato de su país haya agotado un poco a la muchachada y destacando siempre que

(Continúa en la siguiente plana)

VISNÚ
IDEAL PARA EL CUTIS

IBERIA RADIO
DOBLE CONVERSION
¡TOTAL!

"El estómago es el manantial de alegría de la vida"
Cuídelo usted, con una buena alimentación y algunas cucharadas de
DIGESTÓNICO
del Dr. Vicente
VENTA EN FARMACIAS

Autorizado por la Censura Sanitaria con el número 554 provisional

BODEGAS DESDE 1551
CAVAS DESDE 1872

CODORNIU
SAN SADURNI DE NOYA

DEPORTES

Esta tarde, en el Estadio, Imperator-Sporting Ciudad

Esta tarde, a las cuatro menos cuarto, en el Estadio, se celebrará un partido a beneficio del Refugio del Patronato de la Caridad entre los equipos Imperator O. A. R. y Sporting Ciudad, que disputarán el IV Trofeo Noroeste Industrial.

Se trata de los dos mejores conjuntos coruñeses, como lo prueba el que el Imperator ha conseguido los títulos de campeón de Copa y subcampeón de Liga, y el Sporting Ciudad ostenta actualmente los de campeón de Liga y subcampeón de Copa.

Dada la categoría de los dos equipos contendientes y el fin benéfico a que serán destinados los fondos que se recauden, es de esperar que acudan a presenciar este interesante partido numerosos aficionados.

Tiene un cutis perfecto...

...es un cutis LOTAL

Estamos en invierno!
Piense que su epidermis está expuesta a la acción del viento, frío, lluvia...
Su cutis necesita protección científica.
En otras palabras: Su cutis necesita LOTAL
La Crema Lotal, elaborada a base de flores y activada con la Vitamina Epitelial penetra en lo profundo de los poros y desarrolla allí su acción vitalizadora que protege y regenera la epidermis.
Empiece esta misma noche con la Crema Lotal y verá la mágica perfección y suavidad que empezará a crearse en su cutis.

LOTAL
crema vitaminada

REFRIGERADORAS
Frisice

VENTA A PLAZOS
S.I.C.E.
ZURBANO.14·TEL.24·65·64·MADRID

¿Contagios?

FORMIDABLE
FORMITROL
WANDER

España - Argentina

(Continuación de la plana anterior)

el partido es difícil porque considera que el fútbol español es peligroso y de gran calidad. Pero Stábile ha declarado definitivamente que confía, por lo menos, en que su equipo ofrezca un buen espectáculo deportivo.

Y este será el once argentino encargado de frenar la furia española, con su clásico gambeteo: Ogando; Allegri, García Pérez, Lombardo; Mouriño, Gutiérrez; Boyé, Méndez, Infante, Labruna y Lostau. Es decir, casi todos los anunciados, a excepción de Pescia y Vernazza. Muchos de ellos denotan, con sus apellidos, que son oriundos españoles, y pude averiguar que hay varios que tienen sus ascendientes en Galicia. Todo lo dice sobre este particular la respuesta que dió el defensa izquierdo, cuando le preguntaron si le gustaba pisar tierra española: "¿Pero no ve que me llamo García Pérez?

EL ARBITRO

Ya sólo creo que falta decir algo sobre el juez de la contienda deportiva, que es el inglés Mr. Artur Ellis, auxiliado por jueces de línea compatriotas suyos. Ellis ya arbitró el partido Irlanda-España, jugado en Dublin en 1949, y, con la actuación de mañana, llega a su vigésimonono arbitraje internacional: un veterano, por lo tanto, en estas lides.

Y para finalizar, señalaré que la mayoría de los colegas madrileños enjuician el esperado encuentro futbolístico como de estilos antagónicos, en el que, sobre el papel, hay igualdad en las defensas y ligera superioridad en la media, contrarrestada por el mejor ataque argentino. Después, sobre el césped de Chamartín, ya veremos.

LA SELECCION ARGENTINA, EN LA CEA.

MADRID, 6.—A las siete de la tarde, los jugadores argentinos de futbol, acompañados del entrenador Stábile, se han trasladado a los Estudios de la CEA, en la Ciudad Lineal, donde en unas de sus salas de proyección asisten a una sesión cinematográfica, pasándoles varias películas españolas. (ALFIL).

EL ENTRENADOR ALEMAN ESTARA EN CHAMARTIN

FRANCFORT, 6.—El entrenador de la selección nacional de futbol alemán, Sepf Herberger, ha salido con dirección a Madrid el día de hoy, en avión.

Herberger presenciará el partido internacional España-Argentina en la capital de España como observador oficial de la Federación alemana de futbol.—(ALFIL).

Hoy se corre el gran premio de campo a través del F. de J.

EL FERROL DEL CAUDILLO, 6.—Mañana a la una de la tarde se correrá el gran premio de campo a través del Frente de Juventudes, sobre un recorrido de cinco kilómetros. Se han inscripto para esta prueba seis equipos pertenecientes a la Academia Rapariz, Empresa Nacional Bazán, Regimiento de Infantería de Mérida, Frente de Juventudes de Mugardos y Centurias "Gran Capitán" y "Almirante Vierna" del Frente de Juventudes de El Ferrol del Caudillo. Serán disputados ocho trofeos, que han sido concedidos por el Cuartel de Instrucción de la marinería y los directores de las empresas Fenya, Astano, Pysbe y el delegado y ayudante del Frente de Juventudes de esta localidad. La salida tendrá lugar del Cantón de Molins.

PARTIDOS DE BALONCESTO

Mañana domingo, en partido del campeonato provincial de baloncesto, jugarán los equipos del Olímpico y el Español en el campo del gimnasio de la Bazán. El lunes se jugarán los partidos Ademar-Olímpico, Bazán B.-Juventud, y Bazán-Imperio. Todos ellos han despertado el máximo interés de la afición ferrolana, especialmente el último, ya que el Bazán y el Imperio son los dos únicos equipos que están imbatidos en este torneo.

UN PARTIDO A CARA O CRUZ

En la eliminatoria del Trofeo Pro Navidad del necesitado jugado hoy entre los equipos del Galiano y el Animas, el primero derrotó al segundo "a cara o cruz", debido a que terminaron el tiempo reglamentario con el empate a un tanto, resultado que prosiguió en la prórroga, teniendo que decidirse el encuentro por el sistema apuntado que dió la victoria al Galiano.

Los premios nacionales de teatro, otorgados

MADRID, 6.—En virtud de tres órdenes del Ministerio de Información y Turismo que mañana publicará el "Boletín Oficial del Estado" se establece el régimen de liquidación de los permisos de doblaje sujetos a las normas dictadas por orden ministerial de 31 de diciembre de 1946; se otorgan los premios nacionals de Teatro, y se falla el concurso nacional de autores noveles de teatro.—(CIFRA).

El avión Madrid-La Habana, cayó al mar

(CONTINUACION DE PRIMERA)

reas británicas con base en las Bermudas.

El avión iba pilotado por el capitán Luis Sastre, uno de los más expertos pilotos de las líneas americanas. Un hermano de Sastre murió de causa natural en La Habana el viernes por la noche.

El avión, que llevaba el nombre de "Estrella de oriente", tenía señalada su llegada a La Habana para las quince horas (hora de España). El accidente ocurrió a ls 9.31 de la mañana, también hora española. La línea aérea hace tres vuelos semanales entre Madrid y La Habana por las Bermudas y las Azores.—(EFE.)

LA CAUSA DEL SINIESTRO FUE UNA EXPLOSION

HAMILTON (ISLAS BERMUDAS), 6.—Se informa que se produjo una explosión a bordo del avión antes de que cayese al mar el "Estrella de Oriente".

Los supervivientes han sido llevados al hospital de la base aérea norteamericana de Kindley.

Alrededor de los restos del avión había una gran mancha de aceite ardiendo y los barcos que acudieron al lugar de la catástrofe tuvieron grandes dificultades para acercarse. Entre los supervivientes hay dos mujeres: una de ellas es Alice Eubanks, de Hamilton, que fué sostenida a flote por el cubano Orlando López, hasta que llegó el primer barco de salvamento. La segunda mujer superviviente se encuentra en tal grado de histerismo, que ha sido imposible identificarla hasta ahora.

Barcas del puerto, así como el "cutter" de servicio de guardacostas norteamericano "Yakutat" y aviones norteamericanos de la base de Kindley acudieron al lugar del accidente.—(EFE.)

LOS PASAJEROS

MADRID, 6.—La lista de los pasajeros y tripulantes del avión "Estrella de Oriente", caído al mar poco después de arrancar del aeropuerto de Hamilton, es la siguiente:

Españoles.—Manuel Díaz, Luis Mas, Serafina González, Domingo Gorostiza, Celsa Novoa, Pablo Lete, José Lizarralde, Federico de la Vega, Palmira Temprano, María Paz San Vicente, Federico Palacios, Encarnación Pérez, Aurora Bilbao y Aquilino Gómez.

Mejicanos.—Gloria Sotomayor, Carmen, María, José, Angel y Aquilino Gómez.

Cubanos.—Melba Diéguez, José Terol, José López, Margarita García, Adelaida Arenas, Luis Gorostiza, Rafael Cabanellas, Domitila Rodríguez, Miguel Peñate y Gloria Gorostiza.

La tripulación estaba integrada por el primer piloto, comandante don Luis Sastre; segundo comandante, piloto señor Ayala; primer oficial, don Federico Bueno; segundo oficial, señor Oliveras; tercer oficial, señor Castro; telegrafista, señor Rodríguez, y los sobrecargos, señores Cárdenas y López.—(CIFRA).

RECOGIDA DE DIEZ CADAVERES

HAMILTON, 6.—Al mediodía se habían recuperado en el mar diez cadáveres de víctimas de la catástrofe del "Estrella de Oriente". Con vida fueron llevadas a tierra, además de los cuatro supervivientes de que se ha hablado ya, otras tres personas que fallecieron camino del hospital, por efecto de sus quemaduras.

El "Yakutat" sigue buscando posibles supervivientes, pero las demás embarcaciones han tenido que retirarse a puerto por haberse alborotado las aguas. Los cuatro supervivientes fueron recogidos; dos de ellos por lanchas del "Yakutat", otro por un bote de las fuerzas aéreas norteamericanas y el cuarto por una lancha del puerto. Los cuatro sufren quemaduras. —(EFE).

PARECE QUE SOLO HAY CUATRO SUPERVIVIENTES

HAMILTON (BERMUDAS), 6.— Al parecer, sólo han sido salvadas cuatro personas de las cuarenta y una que iban a bordo del avión "Estrella de Oriente", pero continúan intensamente los reconocimientos aéreos de la zona próxima al desastre

El avión llegó de Madrid, por las Azores, a la base de la aviación norteamericana de Kindley, a las 2'20 de la madrugada (hora local) y despegó a las 4'40 para cubrir la última etapa de su vuelo. Casi inmediatamente de emprender el vuelo, cayó en la bahía de San Jorge, a dos o tres millas de la costa.—(EFE).

CAMARERO CON SUERTE

LA HABANA, 6.—El camarero Orlando López Suárez es un hombre afortunado. No se hallaba a bordo del "Estrella de Cuba" cuando se estrelló en octubre de 1951, debido a que su esposa estaba dando a luz.

Noticias que llegan de Hamilton indican que Orlando es uno de los cuatro supervivientes del accidente sufrido por el "Estrella de Oriente".—(EFE).

LISTA DE PASAJEROS Y TRIPULANTES

LA HABANA, 6.—La Compañía Cubana de Aviación ha facilitado la siguiente lista de pasajeros a bordo del "Estrella de Oriente":

Manuel Díaz, Melba Diéguez, Luis F. Mas, José Terol, Serafina González, José López, Margarita García, Domingo Gorostiza, Adelaida Arenal, Luis Gorostiza, Gloria Gorostiza, Celso Novoa, Rafael Cavanellas, Pablo Lete, José Lizarralde, Domitila Rodríguez, Federico de la Vega, Palmira Temprano, Miguel Peñate, María Paz San Vicente, Aquilino García (de Méjico), Gloria Sotomayor, Carmen Gómez, María Encarnación Gómez, José A. Gómez, Aquilino Gómez (de España), Angel Gómez, Encarnación Pérez, Federico Palacios, Aurora Bilbao.

Alicia Tagler, Carmen Chile y Luis Chile. Estos tres últimos pasajeros subieron al avión en el aeropuerto de las Bermudas.

La tripulación del avión son: Luis J. Sastre, René D. Ayala, Federico Bueno, Juan J. Olivera, Leonardo Castro, Rubén Rodríguez, Ibrahim D. Cárdenas y Orlando López.—(EFE).

* * *

HAMILTON, 6.— Refiriéndose a la catástrofe del avión de la Compañía Cubana, el director de Aviación Civil de las Bermudas, comandante E. M. Ware, ha dicho que el accidente fué presenciado por contados testigos, sin que hasta ahora se haya concretado la causa del grave accidente.

Vd. sabe que...

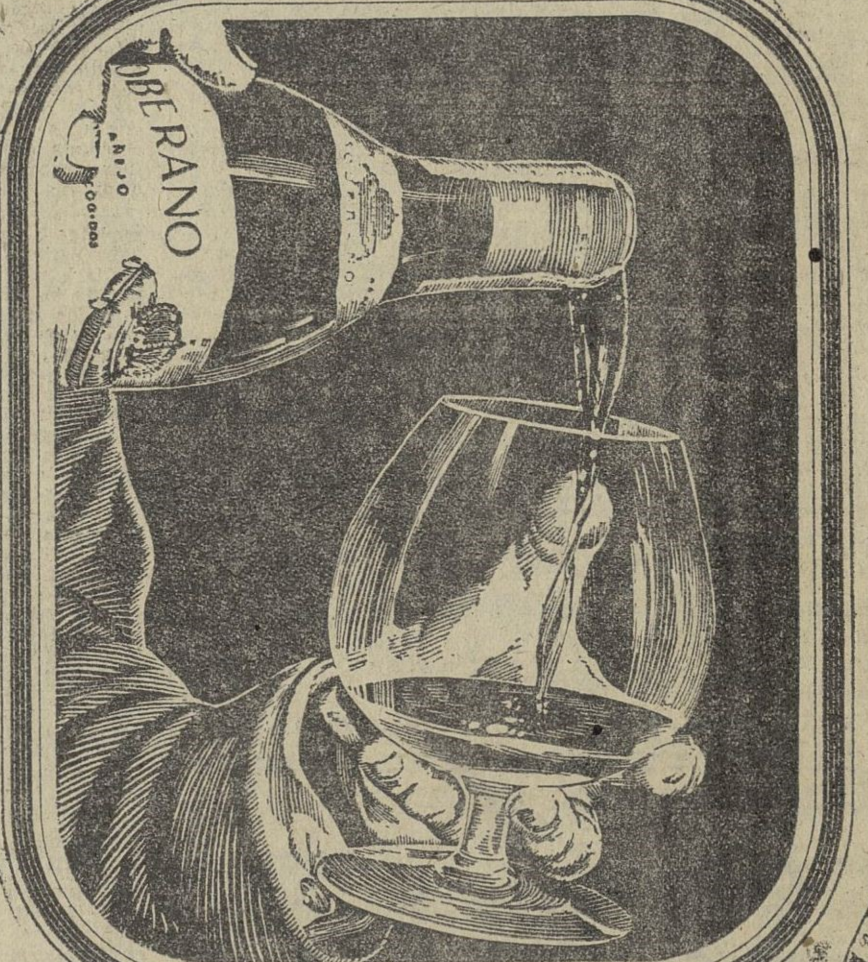

el brandy SOBERANO

es de González Byass y por esto no duda, que bebe lo mejor de lo mejor

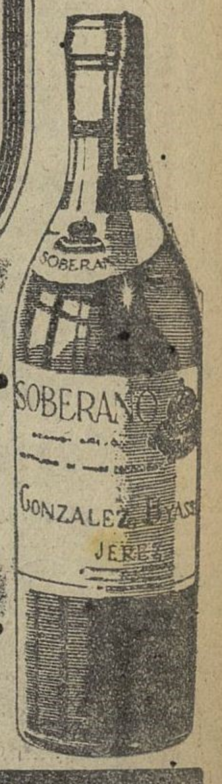

GONZALEZ BYASS es la gran bodega jerezana que almacena en sus naves el mayor y mejor soleraje que el suelo de Jerez produce y cría. Por ello ha podido, a través de siglo y medio, mantener en toda su pureza la calidad de sus incomparables marcas tan solicitadas en todos los mercados mundiales. Vinos: Tío Pepe, Viño AB, Nectar, Solera 1847, Brandies, Tres Copas, Soberano, Insuperable y Lepanto.

GONZALEZ BYASS

RASGO PUBLICIDAD Manuel Silvela 13 · MADRID

Toros

LOS GRANDES SE REUNEN

Las puertas del Mediterráneo taurino ya hace bastante tiempo que son harto conocidas de todos. Pese a ello y aun cuando para nadie sea un secreto que el ambiente cargado y denso que emana de los entrebastidores ha rozado los límites de lo irrespirable; los ganaderos, en un alarde de vana ingenuidad que estremece, acaban de exponer de modo público sus deseos de que otra vez, la fiesta vuelva a encarrilarse en la línea recta de ese resurgimiento que los aficionados españoles, en su ya largo sufrir, vienen pidiendo, no solo con voces de súplica, sino también. y esto es muy importante, con la realidad del pago de unas localidades que a veces rebasan con mucho la posibilidad de su poder económico.

Los grandes se reunieron en Madrid para suscribir cuanto llevamos diciendo todos. Ellos, que no dudaron un solo instante en dejar a un lado aquellos viejos conceptos del señorío y la dignidad, para embarcarse en el fácil navegar de los treinta mil duros por seis toros afeitados, se rasgan ahora sus vestiduras y proclaman a los cuatro vientos sus ansias de regeneración de la fiesta española.

No; no pueden los aficionados aceptar como buenos los argumentos que acaban de exponer los ganaderos reunidos en Madrid. En principio, porque son responsables directos del actual declinar de nuestro bello espectáculo y en segundo lugar, debido a que ya sus voces llegan tarde. Tarde, porque la Dirección General de Seguridad —y de ello podemos dar fe, si se nos exige— camina con firme paso por los senderos de la fórmula rotunda. Si; esto es un hecho cierto que no puede tratar de paliarse; el punto final a la poco clara y recta marcha de las cosas de la tauromaquia ha sido puesto por quien debe ponerlo y son los ganaderos, copartícipes al fin y a la postre de cuanto ocurre, quienes quieren a estas alturas anotarse el fácil tanto de redentores de la sana y sufrida afición española.

Queden a salvo aquellos señores, que en todo momento mantuvieron con digna prestancia el orgullo de sus divisas y abran de par en par las puertas de ese Mediterráneo claro y azul, antañón y nuestro, quienes tienen en sus manos la fuerte razón de la Ley y la justicia, para que cada uno ocupe el lugar que se merece.

¡El nuestro no es otro que el tendido , el caro tendido que nos han hecho poco menos que inaccesible quienes ahora, como cuatro grandes cualquiera, pretenden mostrársenos cual salvadores de la más bella fiesta del mundo ..!

Hoy se presenta Luis Miguel en Méjico

Cincuenta mil espectadores serán testigos esta tarde del más grande acontecimiento taurino registrado hace algunos años en tierras de Méjico.

Luis Miguel Dominguín, el discutido artista español, va a someterse al duro examen de unas multitudes en las que el denominador común de la pasión ha de levantar auténticas oleadas de protestas y dicterios tan pronto como su presencia en la puerta de cuadrillas rompa el fuego de esa batalla sin cuartel entablada a través de varios años y de continente a continente.

Hombre de gestos, el menor de los hijos del que fué también matador de toros, tendrá esta tarde que encararse con toda una multitud ansiosa de poder confirmar que el espada madrileño es tan sólo un artificio y no uno de los más firmes y sólidos pilares sobre los que descansa la actual tauromaquia.

Cuando el huracán de las pasiones intenta arrasarlo todo, la postura de aquellos que en más de una ocasión hemos enjuiciado como extemporáneas determinadas actitudes, no puede ser otra que la de estar ansiosos de captar la noticia que nos aclare esa incógnita que sobre la arena de la mayor plaza de toros del planeta va a resolver Luis Miguel Dominguín.

Las posibilidades artísticas del torero que hoy librará la fuerte batalla de Méjico, son muy amplias, pero sabido es que si al abrirse la puerta de chiqueros salen a la arena dos reses con insuperables dificultades para la lidia, aun los más grandes ases de la tauromaquia tendrán que verse precisados a iniciar un repliegue. En este caso las dimensiones del fracaso serían colosales porque no se oculta a nadie que el ambiente es fácil al derrotismo.

Mentiríamos si no dijéramos que nos llenaría de gozo poder dar a nuestros lectores gratas noticias sobre la presentación de Luis Miguel. Es más, creemos que, a poco que las cosas salgan a modo, el éxito habrá de sonreir a este espada.

Y mientras queda en el aire la moneda con que se juega a cara o cruz el prestigio de un gran torero español, ojalá que la suerte sonría y que Dios la reparta para todos.—B. D.

¡Noche Vieja en París!

Celebre Vd. la entrada de Año Nuevo en el maravilloso escenario de la Ciudad Luz.

Salida el 28 de Diciembre.
Regreso el 7 de Enero.

Y como siempre, el viaje en los inigualables autopullmans MAN de

VIAJES MELIA, S. A.

Cantón Grande, 2. - Teléfono 4432

Dr. Martínez Rumbo

GARGANTA — NARIZ — OIDOS — BRONQUIOS y ESOFAGO
CONSULTA Y OPERACIONES.
CIRUJANO JEFE DE CLINICA POR OPOSICION DE LA ESPECIALIDAD EN LA RESIDENCIA SANATORIAL

CONSULTA: TERESA HERRERA, N.º 7 y 9 • Lº. De 11 a 2'30.

Para el cinco de enero

¡POR 5 Ptas.!

PUEDE VD. ADQUIRIR

PISOS, MOTOS Y ABONOS A LOS 36 sorteos de la Lotería Nacional ¿cómo?.. participando en la grandiosa

Lotería Benéfica de Santurce

PIDA HOY MISMO BILLETES AL AYUNTAMIENTO DE SANTURCE DE 83, 250, 500 y 1.000 PESETAS Y OBTENDRA EL 20 POR CIENTO DE DESCUENTO COMO COLABORADOR. ENVIOS A REEMBOLSO

BOLETIN DE PEDIDO

D. ... ... *Pueblo* ... ...
Provincia ... ... *Calle* ... ...
núm. ... ... *solicita billetes Rifa por valor de* ... ... *Ptas. con el 20 por 100 de comisión o regalo.*

Dirigirlo a: AYUNTAMIENTO DE SANTURCE.

La marquesa de Villaverde, Camarera Mayor de honor de la Cofradía de la Virgen de la Esperanza, de Lugo

LUGO, 6.—La señora marquesa de Villaverde, hija de S. E. el Jefe del Estado, se dignó aceptar el cargo de Camarera Mayor de honor de la Cofradía de la Virgen de la Esperanza, de esta ciudad.

La aceptación de esta distinción honorífica fué comunicada por carta de su secretaria particular al hermano mayor de la misma. La noticia causó gran satisfacción entre los componentes de la piadosa asociación así como entre todos los lucenses.

La Cofradía tiene de Hermano Mayor a la Armada Española, y el Excmo. señor capitán general del Departamento Marítimo aceptó también el nombramiento de cofrade de honor, por ser la primera autoridad naval de la región.

Eisenhower, permanecerá seis días en Hawai

Los surcoreanos pidieron más ayuda militar y económica

SEUL, 6.—El presidente surcoreano, Syngman Rhee, ha revelado por primera vez, algunos puntos contenidos en una carta que ha entregado aquí al presidente electo norteamericano, general Eisenhower.

Eisenhower ha prometido estudiar cuidadosamente las recomendaciones de presidente Rhee. Este dice que, entre sus recomendaciones figuran las siguientes:

1.—El punto muerto de la guerra y de la tregua, deben terminar. La actual situación impide a los aliados seguir adelante y hay que avanzar hacia el Norte.

2.—Las fuerzas surcoreanas deben ser reforzadas. Si no son, será posible relevar las fuerzas extranjeras que hacen servicio de primera línea.

3.—Si las fuerzas de la República de Corea son preparadas y reforzadas en sus efectivos, y se les proporciona más equipo, Corea del Sur no necesitará del ejército norteamericano.

4.—Hay que estabilizar la situación económica en Corea.

Según Rhee, Eisenhower reconoció que los surcoreanos necesitan de más ayuda militar y económica.

El texto de la carta de Eisenhower, en respuesta a la de Rhee, será facilitado al público el jueves, por el Gobierno surcoreano. Agrega Rhee que Eisenhower se ha visto muy animado por cuanto ha observado durante su visita personal a Corea. Rhee espera vez resueltas todas las cuestiones planteadas en un plazo de dos a tres meses.—(EFE).

SEIS DIAS EN HAWAI

AGANA (ISLA DE GUAM), 6.—El presidente electo norteamericano, general Eisenhower, ha volado 2.179 millas, desde Corea hasta esta isla, en ocho horas y media.

Se espera que en el viaje a las islas Hawai, invertirá seis días, durante los cuales dedicará la mayor parte de su tiempo a estudiar la información recogida en su visita a Corea, que comprendió desde el cuartel general del VIII Ejército hasta los regimientos que guarnecen las líneas del frente.

El avión que le conducía aterrizó a las cinco y media de esta mañana, hora local, e inmediatamente se ha trasladado al crucero "Helena", donde ha de proseguir su viaje.—(EFE).

"GALICIA", S. A.

SEGUROS Y REASEGUROS — Teresa Herrera, 17 — La Coruña

Teléfonos: 5406 - 5407 - 5408

SOCIEDAD

LAS NOTAS DE "LA VERBENA DE LA PALOMA" MAS CONVINCENTES QUE TODOS LOS ARGUMENTOS DIALECTICOS

La música y los perfumes poseen extraordinario poder evocador.

Acontecimientos muertos ya en nuestro recuerdo resucitan al conjuro de determinados compases o por la fragancia de tal flor o cual esencia, que subrayaron indeleblemente los momentos idos y posiblemente olvidados.

Por eso encontramos definitivo el argumento empleado por un padre español al inscribir a su hija en una parroquia y en el Registro Civil argentinos. En aquel país existe una orden que haría las delicias de "unos padres de familia", que prohibe el empleo de nombres exóticos o que no figuren en el santoral.

Y así cuando el aludido "padre de la criatura" conmovido y satisfecho dió como patronímico de su chiquilla el de María de la Paloma, todo fueron consultas y cabildeos, para venir a parar en que no podía admitirse tal nombre.

Lo mismo que el rutinario empleado demográfico opinó el párroco, al que como no convencieron las razones utilizadas por el español, que no se daba a partido, aquél en el colmo de su estupor de que no fuese conocida la popular devoción madrileña:

—Pero padre —le decía al sacerdote—, ¿no ha oído usted cantar "La Verbena"? ¿Aquello de "por ser la Virgen de la Paloma, un mantón de la China, na China..."?

Y las castizas notas de Bretón, que como un gracioso anacronismo sonaban en la sacristía de una populosa parroquia de Buenos Aires, con trémolos de emoción y de añoranza patrióticas, lograron que el buen párroco certificase que la Virgen de la Paloma, era objeto de la veneración madrileña, y la niña pudo ser anotada en el Registro.

Pero esto no sentó jurisprudencia hasta que al reproducirse la misma situación un magistrado justifica legalmente el que pueda imponerse dicho nombre y aun añade por su cuenta un alegato en el que hace historia de esa devoción, de la paloma que acompañó a la imagen, cuando ésta fué librada de la destrucción, y de la iglesia que se construyera en 1795 con aportaciones populares, y recaba para los argentinos el derecho a reverenciar a la Virgen madrileña, en estas palabras:

—Es cierto que la advocación de la Virgen de la Paloma tiene, como otras relativas a lugares o a episodios particulares, un origen local, pero no es menos cierto que la universalidad de la Iglesia universaliza lo local y expande por todo el orbe cristiano los hechos y las fiestas que lo celebran... Por eso, la advocación de la Virgen de la Paloma es, así, también nuestra y es nuestro su nombre. Nos pertenece porque pertenece al mundo en que nuestro espíritu religioso vive y alienta.

EMELE

• • •

BODA.—Ayer, en la iglesia parroquial de Santo Tomás, han contraído matrimonial enlace la señorita Nolis Abuin Diz y don Carlos Pérez-Herrera Ferreiro.

La gentil pareja, a la que deseamos muchas felicidades en su nuevo estado, salió en viaje nupcial para Madrid y otras poblaciones.

DIAS. — Mañana, festividad de la Purísima Concepción, celebrarán sus días, entre otras personas, las señoras y señoritas de Vázquez, de Pérez Hervada, Martínez Gil, de la Iglesia de Míguez, de las Cuevas de Núñez, de Peña de Piñeiro, Torrado Varela Martí de Fontecha, Golpe de Martínez, Arnaud, Fernández López de Rivei-dela, Fraga García-Armero, Vázquez Gallego de Alvarez Granda, Sardina Muiños y Fernández Gago.

VIAJEROS.—De su viaje nupcial regresaron el doctor don Alvaro Paradela Criado y su joven esposa.

Nuevo forense de La Cañiza

MADRID, 6.—Ha sido designado por el Ministerio de Justicia, para cubrir la forensía de La Cañiza, don José María Erenas Navas.—(CIFRA).

¡¡ COMBATA EL FRIO !!

Con buena **ROPA INTERIOR** de calidad y garantía, puede usted reirse del invierno y de las enfermedades.

Por su propio interés le conviene ver el gran surtido de **ROPA INTERIOR** que a **PRECIOS ECONOMICOS** tiene para Vd.

LA GLORIA DE LAS MEDIAS
San Andrés 102-104 - La Coruña

Vida de la Región

orense

Expedientes para obras de electrificación rural y de nuevos regadíos

ORENSE, 6. — Por el Servicio de Colonización de la Cámara Oficial Sindical Agraria se están tramitando 57 expedientes, de los cuales 36 corresponden a la constitución de grupos sindicales de colonización para obras de electrificación rural, y 14 para obras de nuevos regadíos y revestimiento de acequias existentes, con el fin de evitar pérdidas por filtraciones y aprovechar al máximo su capacidad de riego.

Se han constituído ya ocho grupos sindicales. Tres tienen como finalidad la creación de nuevos regadíos, con un capital social de 2.159.125'17 pesetas, y 881 beneficiarios. Las hectáreas que se proyecta regar son 376 en la Rúa, 96 en Abeleda-La Teijeira y 24 en Villanueva-Barco de Valdeorras. Para las primeras se están ya realizando trabajos, y para las otras han sido confeccionados los correspondientes proyectos. Los otros cinco grupos se realizan en los ayuntamientos de Allariz, Amoeiro, Baños de Molgas, Quintra y Parada del Sil. Reunen un capital social de 1.680.578 pesetas, para llevar a cabo el tendido e instalación de transformación con destino a 128 entidades de población con un total de 9.610 habitantes. La escasez de hilo de cobre es la mayor dificultad con que se tropieza para la realización de estas obras.

Se tramitan asimismo siete expedientes para ayuda a pequeñas obras de colonización en el ámbito rural; tales como puentes, lavaderos, abrevaderos, pequeños puentes y arreglos de caminos. La ayuda que para estas obras se concede oscila entre un 10 y un 25 por 100, y se hace preferentemente a través de las Hermandades peticionarias.

Tiene el Servicio de Colonización de la Cámara Oficial Sindical Agraria en estudio obras de regadío en Pedrenda, Carreaus y Petín, y de electrificación en Baresmo.-Avión.

SUCESOS

ORENSE, 6.—Orense, sin ser una ciudad excesivamente atractiva, es, de vez en cuando, el centro de operaciones de los que viven al margen de la ley.

Sin embargo, los trabajos y "actuaciones" de chorizos, cacos, palanqueteros, timadores y mecheras, no pasan inadvertidos a los encargados de darles caza, y día a día los vemos ingresar en los calabozos, donde hacen confesión de sus delitos para pasar después a la cárcel, donde la acción judicial ejercerá el castigo a que se hicieron acreedores.

Tal es el caso de una pareja que infundió sospechas a la Policía Armada, formada por Cosme Franco Riesgo y su amiga Elisa Cabral Cao. En la Comisaría de Policía resultaron ser caterista el Cosme y mechera su amiga, pese a que ambos, por su excelente indumentaria, hacían pensar lo contrario.

Además, Cosme aparece reclamado por el Juzgado de vagos y maleantes de Bilbao.

CRUZ ROJA

Fué asistida en este Centro Rosario Vázquez Sánchez, que presentaba heridas contusas en dedo pulgar de la mano derecha, que se produjo en un coche de línea. Reservado.

ACTOS DEL REGIMIENTO DE ZAMORA EN HONOR DE SU PATRONA

El Regimiento de Infantería de Zamora, 8, de guarnición en nuestra plaza, organiza diversos actos conmemorativos en honor de su Patrona, la Purísima Concepción, que dieron comienzo ayer.

Mañana, en Santa Eufemia habrá una misa cantada por el Orfeón, y después se celebrará un desfile de las fuerzas del Regimiento, sirviéndose a continuación una comida extraordinaria a las fuerzas.

SESION DEL AYUNTAMIENTO

Bajo la presidencia del alcalde, señor Valencia, celebró sesión la Comisión Municipal Permanente, que hizo constar en acta la satisfacción por la elevación a Cardenal del ilustre orensano, el Arzobispo de Santiago, doctor Quiroga Palacios.

Quedó enterada la Corporación de haber sido tomado en arriendo un piso de la casa de señor Vidal Lombán, donde se instalarán las nuevas oficinas del Juzgado Municipal.

Por haberse recibido el material necesario para las obras de instalación de agua de la traída en el barrio del Couto, se señala la fecha del 9 de los corrientes para que el contratista reanude los trabajos que deberán quedar terminados el 9 de marzo próximo, y rectificar un acuerdo del 29 de agosto, encaminado a que por el señor ingeniero se redacte el proyecto para el suministro de agua al Sanatorio Antituberculoso de Piñor, a través de la red de distribución de la ciudad.

Por último, se concedieron diversas autorizaciones de obras, certificaciones de fin de obra, terrenos a perpetuidad en el Cementerio, aprobándose varias cuentas.

TRASLADO DE UNA FERIA

La primera feria del mes actual que debía celebrarse mañana, domingo, día 7, se traslada al martes, por ser festivo el domingo y lunes.

CESO LA LLUVIA

Después de casi un mes de continuos aguaceros, ha cesado de llover, y aunque la temperatura ha descendido bastante, por el día luce el sol, lo que nos permite a todos abandonar un poco los abrigos y gabardinas.

Este cambio favorece también a las matanzas, ya que así no hay temor alguno a que la carne se eche a perder.

El segundo cuaderno del centenario de "Faro de Vigo", publicado

VIGO, 6.—Hoy ha publicado el diario "Faro de Vigo" el segundo cuaderno de su centenario, que pasará de 300 páginas, con más de un kilo de peso. Inserta íntegra la conferencia que el presidente de la Real Academia Española, don Ramón Menéndez Pidal, pronunció en la Exposición del Libro Español Contemporáneo que se ha clausurado en Madrid, por haberle concedido el ilustre humanista los derechos de primacía para su divulgación en nuestra patria al "Faro de Vigo". También incluye trabajos del subdirector del Museo del Prado, don Francisco Javier Sánchez Cantón; del sabio astrónomo jesuita P. Ignacio Puig; una historia del billete español de Banco, del periodista madrileño don José Oliver Cobena; originales de la novelista Elena Quiroga, "Premio Nadal 1950", y del historiador Dalmiro de la Válgoma, y otras destacadas firmas nacionales.

La publicación de este cuaderno del diario vigués, decano de España, se sigue con gran interés en todos los medios culturales, especialmente en las Universidades británicas y en Hispanoamérica.

El Congreso europeo contra la fiebre aftosa

Se reproducen los focos de glosopeda en España

La F. A. O., organizó recientemente un congreso para organizar la lucha contra la fiebre aftosa, al que concurrieron unos trece países, entre los cuales se encontraba España, reuniones que tuvieron lugar en Copenhague.

Se ha creado una comisión de la F. A. O. que se encargará de la producción y conservación de vacunas, facilitando medios para la clasificación de los virus.

Previamente había habido otras importantes reuniones en Lyon (Francia) también con asistencia de delegados españoles, ya que España ha sido una de las naciones que más ha sufrido en la última epizootia, calculándose oficialmente las pérdidas de su cabaña en unos mil millones de pesetas oro.

Conocidos los resultados obtenidos por la vacunación a base de vacuna fabricada según el método clásico de Waldmann, la asamblea ratificó sus anteriores acuerdos, propugnando dicho medio como único método eficaz —por ahora— de la lucha contra la fiebre aftosa, a base de la vacunación preventiva, método que en nuestra patria y empleando vacunas de producción nacional ha dado espléndidos resultados en todas aquellas zonas donde se empleó.

Hasta la presente no pueden ser estimados oficialmente los nuevos métodos que se han anunciado en Francia, ya que ni al Congreso de Lyon ni a la Asamblea de la F. A. O. se han hecho comunicaciones con fundamentos científicos adecuados. Se insistió en que no pueden ni deben ser empleadas otras vacunas que aquellas cuya inocuidad y eficacia hayan sido reconocidas y controladas estatalmente, cosa que se hace en España hace tiempo.

Se insistió en que los plazos que se establecen para la inmunidad de la vacuna, son en general a partir del quinto día de su aplicación, salvo en los animales jóvenes y en aquellos cuyo metabolismo este alterado temporalmente por algún padecimiento.

Entretanto la epizootia de glosopeda que hace un mes parecía estar completamente yugulada en España ha reaparecido reactivándose intensamente con nuevos focos sobre todo en Extremadura y Andalucía. La mayoría de los casos se dan en animales que ya habían pasado este año la enfermedad y a los que creían inmunizados los ganaderos: ello ocurre porque existen latentes en España ahora dos virus —el A5 y el 02— y la inmunidad concedida por uno no preserva para el otro y si por el contrario hace que los animales puedan ser más fácilmente atacados por el otro virus por la debilidad en que quedaron sumidos después de la enfermedad.

Por ello, los ganaderos deben tener en cuenta todas las medidas preventivas adecuadas; procediendo a la vacunación preventiva con aquella vacuna idónea para preservar a su cabaña del virus latente en la región.

El Ferrol del Caudillo

DE DOMINGO A DOMINGO

Aun no se ha "sentado" definitivamente, el futuro Grupo Escolar "Reyes Católicos". La cuestión del grupo escolar, como muy bien se dijo en la pasada sesión del Pleno municipal, no es de ahora. Parece un mal cuyo origen no acaba de darse. El grupo escolar ha sido explotado, quizás demasiado. En todos los regímenes se ha hablado del mismo asunto, y todos los regímenes lo han concedido: cuestión de nombre. Los terrenos en donde hace años se había pensado construirlo, se han convertido en otra cosa. Después, pasó la ocasión. Surgió de nuevo sin haberlo esperado, y sucedió otro tanto. Ultimamente, el pasado año, en Consejo de Ministros celebrado en el Pazo de Meirás vino de nuevo "como caído del Cielo", el famoso grupo escolar, con el nombre de "Reyes Católicos".

Este grupo tiene carácter conmemorativo, y va a ser, por tanto, algo que se salga de lo vulgar y corriente. Con él se dará un gran paso en el problema escolar de la ciudad del Caudillo. Faltan escuelas, faltan edificios para escuelas, y este problema es el que hay que resolver yendo de lleno a él. La población escolar de la ciudad es grande, muy grande, y no hay número suficiente de escuelas. ¿Por qué no crearlas? Porque resulta que la ciudad ferrolana no sabe aprovecharse de las ocasiones, en lo que a construcción de escuelas se refiere. Aprovecharse, decimos, en un sentido general, porque no se sabe pedir, y si nos brindan un edificio lo lógico y lo natural es aceptarlo rápidamente, y dar todas las facilidades para que ese grupo funcione prontamente. Lo que se quiere es que los chicos vayan a la escuela, y que en la escuela aprendan lo que deben aprender, abandonando la calle en la que no aprenden más que lo que no les importa, ni maldita la falta que les hace.

Por eso, vamos a la solución que se busca: la creación de escuelas, su organización y funcionamiento. Pero lo primero es el local, es el edificio. Maestros ya los tenemos, y de calidad, y chicos, a cientos. Ese nuevo grupo escolar que llevará el título de "Reyes Católicos", debe construirse con rapidez. Señálese el lugar en que habrá de levantarse, y póngase el mayor empeño en que la obra marche a buen ritmo, porque si de esta vez pasa lo que ya pasó en las dos anteriores, nada habremos ganado, antes bien, perderemos mucho ante los que sin presiones, dan a la ciudad medios como este, y no es de despreciar un grupo de alta categoría, en el cual muchos niños tendrían cabida.

Gran función esta de la enseñanza. A ella debe dedicar el Ayuntamiento una labor continua y eficaz. La escuela es la base principal de la sociedad. A trabajar con entusiasmo verdadero, y a lograr escuelas, muchas escuelas, hasta conseguir, con la labor diaria y constante, que cada escuela que se abra, sea un presidio que se cierre...

MARIO MAR.

NOTICIAS DE MARINA

EL FERROL DEL CAUDILLO, 6.—Ascienden al empleo de coronel los tenientes coroneles médicos, don José Ripoll Estévez y don José del Val Cordón.

—Ascienden al empleo de teniente coronel los comandantes médicos, don Justiniano Fernández Campa, don Juan Pitera Sánchez, don Eugenio Herráiz Tierra, don Virgilio Clavero del Campo, don José Aranda Rodríguez y don Felipe Alonso Martín.

—Ascienden al empleo de comandante los capitanes médicos, don Ramón Ortiz Gallardo, don Ramón Carreras Mateo, don Ramón Páramo Cánovas, don Manuel García Pomareda, don Baldomero Falcones Rábado, don Enrique Gómez Tomé y don Manuel García López.

—Se nombra comandante del submarino "General Mola", al capitán de corbeta, don Francisco Elizalde Laínez.

—Se nombra segundo comandante del minador "Júpiter" al teniente de navío, don José María Moreu Curbera.

—Embarca en el minador "Marte" el teniente de navío, don Juan Reig Argüeso.

—Pasa a la situación de supernumerario el teniente de navío, don Lorenzo Martínez Bursútil.

LA PATRONA DE ESPAÑA Y DE LA INFANTERIA

El próximo lunes, día 8, festividad de la Purísima e Inmaculada Concepción, celestial Patrona de España y de la Infantería, ondeará en los edificios públicos el pabellón nacional.

Vacarán las dependencias oficiales y no se trabajará en los Arsenales, ni en las demás industrias de la ciudad.

El comercio no abrirá en todo el día.

En la iglesia parroquial de San Julián se celebrarán brillantes cultos patrocinados por la Asociación de Señoras de la Inmaculada.

A las ocho de la mañana habrá misa de comunión general y a las once solemnísima función religiosa presidida por las autoridades y representaciones oficiales.

Ocupará la Sagrada Cátedra el R. P. Arteta, superior de la Orden del Sagrado Corazón de María, de la Residencia de Logroño.

Asistirá también una compañía del Regimiento de Infantería de Mérida número 44, con bandera y bandas de música, cornetas y tambores.

En el cuartel de Infantería se festejará en grande el día de la Patrona.

LAS CONTRIBUCIONES

Están al cobro las contribuciones por todos conceptos, correspondientes al cuarto trimestre del año en curso.

El plazo para el pago voluntario expirará el día 10 de enero próximo.

FARMACIAS DE GUARDIA

Mañana, domingo, corresponde el turno de guardia a las farmacias de don Eladio Rivas Suárez y de doña Cándida Hyde Aragonés, sitas en las calles de Galiano, 73, y General Franco, 166, respectivamente.

A MADRID
EN AUTOPULLMAN
Salida: Viernes, 26.
Regreso: Martes, 30.
VIAJES VINCIT, S. A. - AMADO
Cantón Grande, 5. - Teléf. 4534

DR. LARREA
Especialista aparato digestivo.
Medicina - Cirugía - Rayos X
Consulta diaria: Cantón Grande, 9-2.º
(Edificio del Banco Hispano Americano)

ABRIGOS DE PIEL
EL MAYOR SURTIDO DE TODA ESPAÑA
Abrigos en Epilée, moutón, garras, astrakán, murmell, topo, rat-mosqué, agneau-rasé, petit-gris, etc.
A PRECIOS SIN COMPETENCIA
MONTOYA
TORRE, 104 :: TELEFONO 3031 :: LA CORUÑA

CLINICA QUIRURGICA del Dr. RAMALLAL
SANATORIO
de
Cirugía General
ARZOBISPO LAGO, 8 - Teléfono 1255
RAYOS X, ONDA CORTA, ELECTROTERAPIA, MECANOTERAPIA, Y EL MATERIAL PRECISO PARA EL TRATAMIENTO MAS PERFECTO Y MODERNO DE TODA CLASE DE FRACTURAS Y ENFERMEDADES DE LOS HUESOS, ETC.

ANUNCIESE EN
EL IDEAL GALLEGO

A los Empresarios y Productores
Siendo la época en que deben suministrarse las prendas de mahón a sus productores, los Grandes ESTABLECIMIENTOS A. B. C. de La Coruña, Cantón Pequeño, 28, con talleres propios, les ofrecen Monos desde 85,00 hasta 170,00 pesetas, de legítimo Vergara.
Pidan presupuesto antes de efectuar sus compras.

TRESILLO ORO

alemán inalterable igual modelo, enviamos contra reembolso a su domicilio. Mande medida del dedo, una tira de papel, a
Pesetas 30
ESTUDIOS ESPAÑA
Apartado 16.123, MADRID

CHAMPAN "MONTSERRAT HNOS"
EQUIVALE AL MEJOR FRANCES

SE NECESITAN AGENTES CON PEQUEÑO CAPITAL
para las siguientes poblaciones de la provincia de La Coruña: Arzúa, Mellid, Curtis, Sobrado de los Monjes, Sada, Bergondo, Carballo, Corcubión, Mugía, Finisterre, Muros, Noya, Puebla del Caramiñal, Santa Eugenia de Riveira, Ordenes, Cedeira, Puentes de García Rodríguez y Puentedeume. — Asunto de Porvenir.
Escribir a A. S. G. Apartado, 182. VIGO.

¿Qué toma tu hermana que está tan robusta y sana? ¿El hongo?.-No: ¡¡CHOCOLATE SANTA JUANA!!

ESTUDIE POR CORRESPONDENCIA
CULTURA GENERAL-IDIOMAS
PIDA FOLLETO GRATIS
ACADEMIA CCC
APART. 108 SAN SEBASTIAN

El carbón del Sarre debe ser más estimado en Francia, porque falta, que en Alemania, porque sobra

En las elecciones no ha habido ni banderas, ni gritos patrióticos, ni emoción

(CRONICA DE SAARBRUCKEN, por CARLOS DELGADO OLIVARES)

SAARBRUCKEN, 6. — (Crónica de Logos para EL IDEAL GALLEGO).

Este territorio del Sarre, que plantea a toda Europa un gran problema, no puede ser de más reducidas dimensiones. Tiene una superficie de 2.559 kilómetros cuadrados, es decir, casi doscientas veces más pequeño que España. Sin embargo, por su número de habitantes no es más que 28 veces más pequeño que nuestra patria. El territorio tiene casi un millón de habitantes (439.000 hombres y 497.000 mujeres). Dicho esto se comprende que el Sarre empieza por un terrible problema económico; en cada kilómetro cuadrado viven 350 personas y el suelo del territorio produce muy pocos productos alimenticios; por consiguiente, su economía minera e industrial há de ser muy cuidadosamente organizada para que la gente pueda, no sólo subsistir, sino igualar en "standard" de vida a Luxemburgo, Alemania y Francia, que son las tres naciones colindantes.

Así, pues, la economía del Sarre debe enlazarse, indiscutiblemente, a la de uno de los dos grandes países vecinos—Francia o Alemania—, y si fuera posible a la de los dos en conjunto, con lo cual no se rompería la unidad de esa formidable cuenca minera de centro-Europa. Y aun puede afirmarse más: el carbón del Sarre debe ser más estimado en Francia, en donde falta, que en Alemania, en donde sobra

LOS SARRENSES SE SIENTEN ALEMANES

Subrayemos una vez más estas realidades económicas y materiales, porque son efectivas y no pueden olvidarse, pero es menester fijarse también en otros aspectos del asunto, tanto, y, seguramente, más importantes que los económicos.

El principal de estos aspectos se puede concretar en este hecho: el 13 de enero de 1935, el 90,5 por ciento de la población votó por su reintegración en la patria alemana. Dieciocho años más tarde, o sea el pasado 30 de noviembre, sólo han expresado este deseo el 24,3 por ciento. Las circunstancias, naturalmente, han cambiado. En el año 1935, Alemania era una nación en el pleno desenvolvimiento de su potencia en todos sus aspectos. En aquel año, la guerra de 1914 estaba ya casi liquidada; Alemania no sólo trataba de igual a igual a las demás potencias europeas, sino que, de hecho, empezaba a someter a su influencia a algunas de las naciones vecinas. La patria alemana ejercía una gran atracción sobre todos los alemanes y poco a poco se iba formando aquel enorme bloque, con el que, finalmente, empezó Hitler lo que acabó siendo una disparatada aventura. Los sarrenses se sentían entonces alemanes y querían cuanto antes disfrutar lo que esto prometía. Ahora, naturalmente, los sarrenses siguen sintiéndose alemanes.

No podía ser de otra manera porque lo son efectivamente. Nadie lo puede discutir; no lo niega nadie ni en Alemania, ni en Francia, ni en el Sarre. Pero ahora, la mayor parte de los sarrenses no sienten ninguna prisa por volver a Alemania. Las circunstancias son enormemente distintas que en el año 1935. Ahora, Alemania está vencida, fragmentada y ocupada; tiene enormes problemas de refugiados, de paro obrero y de reconstrucción. No es ningún privilegio tener la ciudadanía alemana. Y en estas condiciones, como se ha visto, la patria alemana que antes se llamaba Imperio y ahora se llama República federal, deja de ejercer atracción sobre los otros pueblos del Deutschtum, desparramados por Europa. Naturalmente, que como justificación o aclaración pueden utilizarse con este motivo palabras como "nacionalismo", "europeización" y otras parecidas. El nacionalismo es una palabra muy delicada. Un nacionalismo agresivo y que consista en querer imponer la propia patria a las demás es, seguramente, condenable. Pero no hay sentimiento ni más noble, ni más respetable que el nacionalismo cuando éste consiste en querer formar parte de su patria y más aún si ésta pasa por un período de desgracia y disminución.

NI BANDERAS NI GRITOS PATRIOTICOS

Hemos presenciado las elecciones en el territorio del Sarre. Era un día nebuloso y frío; en los ciudadanos tampoco se veía entusiasmo por ninguna parte. Durante la propaganda electoral sonaba por la Radio incesantemente la voz estridente y desagradable de Hoffman, presidente del Gobierno sarrés, que ha vivido exilado en el Brasil desde 1935 hasta después de la guerra. No había ni banderas ni gritos patrióticos, ni emoción. En el año 35, quizá de todo esto hubo con exceso, pero ahora faltaba en absoluto. Todos los resultados, los triunfadores no han mostrado tampoco ningún entusiasmo.

Queda ahora la "europeización". ¿europeización a partir del Sarre? Creemos que ahora menos que nunca. Adenauer desde este momento apenas podrá jugar la carta del Sarre, que antes podía haber sido valiosa para él. No sabemos las posibilidades que haya de una europeización de las naciones de nuestro Continente. Creemos que, por muchas que haya, todas desaparecerán sumergidas en el abismo sin fondo en que consisto el problema del territorio del Sarre.

ANUNCIESE EN

EL IDEAL GALLEGO

Los norteamericanos prometieron equipar un ejército alemán de medio millón de soldados

BONN, 6.—Estados Unidos ha prometido equipar con las armas más modernas a un ejército defensivo alemán de quinientos mil hombres, anunció el canciller Adenauer anoche, en el debate sobre ratificación de los tratados de Alemania con el Occidente.

"Corea —agregó— nos debe servir de advertencia a los alemanes. No queremos compartir su suerte. No queremos convertirnos en un campo de batalla en el que luchen otros".

A continuación señaló que si Estados Unidos y las Naciones Unidas no reaccionaban, Alemania sería absorbida por los rusos.

"Debemos agotar —terminó Adenauer— todos los recursos para la celebración de una conferencia de las cuatro grandes potencias, ya que es probable que sea la última oportunidad de mantenimiento de la paz".—

Juan Aparicio llegó a Gijón

GIJON, 6.—El Director General de Prensa, don Juan Aparicio, ha llegado a última hora de la noche. En la estación de Oviedo fué saludado por el gobernador civil de la provincia, señor Labadíe Otermín, y por el delegado provincial de Información y Turismo, señor Gordo, quienes se trasladaron también a Gijón, en cuya estación fué saludado el señor Aparicio por los directores de los diarios locales, presidente y directivos de la Asociación de la Prensa y por numerosos periodistas. El Director General de Prensa asistirá a los actos conmemorativos del 75 aniversario de la fundación del diario "El Comercio", actos que se celebrarán mañana.—(CIFRA).

PUBLICACIONES

CUADERNOS TAUROMAQUICOS, por A. Martín Maqueda.--Colecçao Invicta.

La intensa labor que desde hace tiempo viene realizando en Portugal nuestro compatriota Martín Maqueda, acaba de culminar por estos días en una grata muestra de sus amplios conocimientos sobre la materia taurina.

Martín Maqueda, cuya pluma ágil y sagaz igual enjuicia con ponderado criterio que plasma con trazo firme las más diversas fases del espectáculo taurino, acaba de sacar a la luz el primer cuaderno divulgador de los más diversos lances o suertes. Dedica su primer opúsculo al toreo de capa y el texto, escrito en portugués, va acompañado de una serie de bien ejecutados apuntes que recogen los distintos tiempos de la suerte.

No dudamos del éxito que a Martín Maqueda aguarda con la publicación de estos cuadernos, en los que no se sabe que apreciar más, si las gratas estampas que en ellos se insertan o el contenido divulgador que en sus páginas se encierra.

CRISTIANDAD

La magnífica revista "Cristiandad" correspondiente al 15 de noviembre, presenta una selección de trabajos documentadísimos, con la acostumbrada tónica de esta gran publicación. Destaca el trabajo titulado "La unidad del mundo... tentación para Israel", y algunos estudios de índole religiosa. En la separata de los discursos de S. S. Pío XII aparecen los pronunciados por el Papa a los participantes en el Congreso de "Pax Christi", al Congreso de histopatología del sistema nervioso y el radiomensaje al "Katholikentag" de Viena. Como es norma en "Cristiandad", la presentación es lujosa y esmerada.

"Día de la Madre"

Mañana, Día de la Inmaculada, el Frente de Juventudes celebra el "Día de la Madre". Con tal motivo y aparte de otros actos religiosos-deportivos, rendirá un homenaje a las madres españolas en el salón teatro del Hogar Juvenil. El acto consistirá en un pequeño entretenimietno músico-folklórico en el que intervendrán los grupos artísticos de las Falanges Juveniles de Franco con sus armónicas, recitales poéticos, grupos de muiñeiras, concierto de gaitas, etc. Al homenaje contestarán las Juventudes de la Sección Femenina que interpretarán un pequeño programa de canciones regionales y el precioso "Baile de los arcos" de verdadero sabor y ambiente regional gallego.

Durante el acto, los camaradas de las Falanges Juveniles de Franco, obsequiarán a las madres asistentes al acto con pequeños regalos.

A este homenaje quedan invitadas especialmente las madres de los camaradas de las F. J. y encuadrados en las Secciones de Enseñanza y Trabajo del Frente de Juventudes. El acto será a las siete y media en punto de la tarde.

Inglaterra apoya la posición francesa en el pleito tunecino

SEDE DE LAS NACIONES UNIDAS, 6.—El Ministro británico de Estado, Selwyn Lloyd, ha expresado ante la Comisión Política principal de las Naciones Unidas, su adhesión a la manifestación francesa de que la cuestión de Túnez es un asunto puramente interno de Francia y no incumbe a la competencia de la ONU.

La comisión levantó la sesión a las 20 —hora española— para reanudarla a las 21 —hora española— del lunes próximo. No se ha señalado sesión matinal de la comisión política a causa de la reunión del Consejo de Seguridad en la mañana del lunes para tratar de la disputa indopakistaní acerca de Cachemira.—(EFE).

EL DELEGADO EGIPCIO ATACA A FRANCIA

SEDE DE LAS NACIONES UNIDAS, 6.—Después de breve discusión de la Comisión Política sobre los planes existentes para acelerar el procedimiento, se reanudó el debate sobre la cuestión tunecina, con la intervención del delegado egipcio, Abd El Monem Mustafá. Afirmó que "la política de represión de los franceses contra el nacionalismo norteafricano es un flagrante desafío a las Naciones Unidas, en el preciso momento en que tratan de hallar solución a la cuestión de Africa del Norte".

El punto de vista francés de que las Naciones Unidas no son competentes para discutir la situación tunecina ha encontrado hoy su apoyo del Reino Unido.

NUESTRA FE

Santa Fara, Virgen

Esta Santa Virgen, de una aldea de Meaux, era hija de uno de los príncipes dignatarios de la Corte de Teodoberio, rey de Austrasia, y hermana de San Farón. Cuando llegó a la pubertad sus padres le propusieron un ventajoso casamiento, pero declarando ella que había hecho voto de castidad, y que nunca tendría otro esposo que Jesucristo, auxiliada de San Eustaquio, tomó el velo de religiosa en Meaux en el año 614. Dos años después, habiendo fundado su padre el célebre monasterio, que en su origen se llamó Brige y después de Faremontier, fué nombrada la Santa, a pesar de su juventud, abadesa y asistida de los consejos de San Cogualdo y San Walberto, estableció en él la regla de San Columbano. Después de edificar con su vida ejemplar y haber sufrido una larga y penosa enfermedad, fué llamada a recibir la corona eterna el día 3 de abril del año 655, obrándose por su intercesión innumerables milagros.

CULTOS

SOLEMNE NOVENA DE LA INMACULADA EN LA IGLESIA DEL SAGRADO CORAZON (PP. JESUITAS)

Continúa celebrándose en esta iglesia la solemnísima novena que la Congregación de Hijas de María dedica a su Madre Inmaculada.

Todos los días misa de comunión; novena y meditación mariana a las 7'30 y 9; por la tarde, función eucarística a las 7'30, con ejercicios marianos y sermón a cargo del R. Padre Emilio Martín, S. J.

Queda expuesto el Santísimo desde la misa de 11'30 hasta la función vespertina.

ADMISION DE CONGREGANTES

Hoy, domingo, día 7, deben reunirse a las 12,30 en el salón de la Residencia de PP. Jesuitas, todas las jóvenes, que deseen ingresar en alguna de las Secciones de la Congregación, para recibir instrucciones y cubrir sus fichas. Sin este requisito previo, no podrán ser admitidos.

SANTO DOMINGO. — Hoy, primer domingo, es la fiesta mensual de la Cofradía y Asociación del Rosario Perpetuo. Misa de comunión general con metetes a las nueve. A las once la radiada para enfermos. La solemne función vespertina, con sermón y procesión, comienza a las siete y media. Al final habrá imposición de medallas.

HOMBRES DE ACCION CATOLICA
Retiro Espiritual

Hoy, domingo, de once a una, se celebrará en la iglesia de San Andrés el Retiro Espiritual correspondiente al presente mes, que será dirigido por el R. P. Santos, de la Compañía de Jesús.

Se encarece a los afiliados puntual asistencia.

FRACASA EL INTENTO DE LLEGAR A LA CIMA DEL EVEREST

ZURICH, 6. (Urgente).—El intento de la expedición suiza de escalar la cima del Everest, en el Himalaya, ha fracasado, según anuncia la radio Suiza.—(EFE).

✝

LA SEÑORA

DOÑA MARIA CARRO LOPEZ

Falleció en el día de ayer, en su casa de Gorjá TEJEIRO, a los 52 años de edad, después de haber recibido los Santos Sacramentos D. E. P.

Su esposo, Francisco Fandiño Vázquez; sus hijos, José (ausente), Carmen, Emilio, María, Luis, Manuel y Celestino; sus padres, José Carro Paredes y Angela López Carro; su madre política, Jacinta Vázquez Ventureira; hijo político, hermanos, hermanos políticos, sobrinos, tíos, primos y demás parientes,

AL PARTICIPAR tan sensible pérdida, les suplican una oración por el eterno descanso de su alma y la asistencia a la conducción de su cadáver al cementerio católico de TEIJEIRO, a las doce horas de hoy, día 7, y asimismo a los funerales que se celebrarán en la citada Iglesia de TEIJEIRO, el martes día 9, a las diez horas, por cuyos favores anticipan las más rendidas gracias.

Gorjá - TEIJEIRO, 7 de Diciembre de 1952. (Finisterre S. A.)

✝

PRIMER ANIVERSARIO

DEL SEÑOR

D. Emilio Manuel Sánchez Rocha

QUE FALLECIO EL DIA 10 DE DICIEMBRE DE 1951

D. E. P.

SU FAMILIA,

SUPLICA a sus amistades la asistencia al funeral que por su eterno descanso se celebrará en la iglesia de San Mamed de Bragad el día 10 del actual, a las once de la mañana, así como a las misas que se dirán el mismo día de las ocho en adelante.

Cesuras 7 Diciembre 1952

LETRAS
REVISTA DEL HOGAR
Se ha puesto a la venta, en librerías y puestos de periódicos, el número correspondiente al mes de diciembre

LETRAS
REVISTA DEL HOGAR
Se ha puesto a la venta, en librerías y puestos de periódicos, el número correspondiente al mes de diciembre

LITERATURA: Nochebuena en la intimidad del hogar, por Raimundo de los Reyes. — **Ofrecimiento misionero** (poesía), por María del Rosario Gallego.—**Sinfonía en blanco** (cuento), por Ana María de Robles. **En el Portal de Belén hay estrellas, sol y luna**, por Juan del Sarto.—**Pajaritas de papel. La novia eterna**, por José Montoto.—**El premio seguro** (cuento de lotería), por Gabriel Greiner.—**El hombre que coleccionaba puestas de sol**, por Felipe Torroba y Bernaldo de Quirós.

REPORTAJES: Diciembre, mes importante, por Antonio González Hernández.—**Temas actuales y eternos. Los belenes en la Geografía universal**, por Juan Cantelly.—**Recuerdos de muchachos. Los "inocentes"**, por Joaquín M. de Nadal, cronista oficial de Barcelona.

TEMAS HOGAREÑOS: Señora, ponga usted su casa... Y mime a sus porteros, por Bort.—**Al servicio del hogar. Cuando las barbas de un yanqui veas pelar...**, por E. R. C.

CINE: Sor Intrépida, triunfo del cine español.--Lo que no se ha dicho en ninguna historia de cine. Algunas deformaciones fílmicas, por Luis Gómez Mesa.—**Consultorio cinematográfico.—Pequeño noticiario mundial.**

TEATRO: Cinco comedias en un mes, por A. Abad Ojuel.—**El eterno teatro griego renace en Siracusa.—Noticiario teatral.-- Marcador teatral 1952-53.**

MODAS: Se acerca el viejo invierno, por Ivonne James.—**Abrigos.**

SOCIEDAD: Cincuenta años de amor... En las bodas de oro de un matrimonio cristiano, por Esperanza Ruiz-Crespo.—**Información gráfica de Madrid y provincias.—Cartas a Catalina**, por Concha.

HUMOR: Sonríase del mundo.--Glosas humorísticas. Derechos de autor, por Federico Galindo. — **Inocentada provechosa** (historieta), por Fernando.

PAGINAS INFANTILES: Jeromín y Marisa.

SECCIONES VARIAS: Rincón de belleza, por Pilar Palacios Pelletier.—**Habla el médico**, por el doctor J. Garrido-Lestache.—**No un ocio sin lectura**, por Clara Fernán.—**Campo deportivo**, por Terreros.—**Bridge**, por Un Trébol.—**Nuestra cocina**, por J. Sarráu. **Entretenimientos**, por M. Barrio.

Dibujos de Bernal, Cobos, Galindo, Goñi, Soravilla, Ugalde y Zaragüeta.

ANALISIS
CLINICOS, DIAGNOSTICO DE EMBARAZO ALIMENTOS INDUSTRIALES
RAMON CASARES ALER
San Andrés, 9-1.º Teléfono 2452

DR. PARDO DE ANDRADE
Ex-Director de la Clínica Labaca
Partos, operaciones y enfermedades de la mujer. Consulta lunes, martes y jueves, de 12 a 2. Plaza de Pontevedra, 18-1.º, izqda. Teléfono 2622. La Coruña

ENFERMEDADES DE LA PIEL Y DEL RIÑON, VEJIGA, URETRA, PROSTATA, CANCER Y TUMORES.
J. Folla-Cisneros y Fernández
Marcial del Adalid, 2, entresuelo "Casa Barrié" - CORUÑA

CHRISTMAS
ENTILOGRAFICAS -- MISALES
ENORME SURTIDO
Papelería SANTOS
San Andrés, 81

Dr. FLOREZ DEL CUETO
MEDICINA GENERAL Y ESPECIAL DE ESTOMAGO, INTESTINOS HIGADO Y SANGRE — RAYOS X
Cantón Pequeño, 22-1.º
Horas de consulta: de 10 a 12,30

ANTIASMATICO
MOYANO
Asma - Enfisema - Bronquitis asmatiformes - Tos seca
Laboratorio Gutiérrez Moyano
R. de Agua, 48.-La Coruña. (C. S. 9669)

MAQUINAS DE ESCRIBIR
Reparaciones garantizadas
Marina, 19 - LA CORUÑA
Teléfono 2121

✝

ILMO. SEÑOR

Don Carlos de Aspe Vaamonde

JEFE SUPERIOR DE ADMINISTRACION DEL CUERPO DE TELEGRAFOS

FALLECIO EL DIA 6 DE DICIEMBRE DE 1952
Después de haber recibido los Auxilios Espirituales

D. E. P.

Sus hermanos, doña Adela, doña Josefa y Excmos. señores don Leoncio, Nicasio y Emilio; hermanas políticas Excmas. señoras doña Fany Sanjurjo, Emilia Luzzatti y Vicenta Martínez; sobrinos, primos y demás parientes,

RUEGAN a sus amistades una oración por su alma.

La conducción del cadáver se verificará hoy, día 7, a las cuatro de la tarde y el Funeral el día 10, a las once de la mañana en la Iglesia Parroquial de San Nicolás

Casa mortuoria: SAN ANDRES, 22

✝

EL ILMO. SEÑOR

D. CARLOS DE ASPE Y VAAMONDE

HABILITADO DE CLASES PASIVAS

HA FALLECIDO EN EL DIA DE AYER
Después de haber recibido los Auxilios Espirituales

R. I. P.

EL COLEGIO OFICIAL DE HABILITADOS DE CLASES PASIVAS,

AL COMUNICAR a sus asociados tan sensible pérdida, les ruega la asistencia al acto del entierro que se verificará hoy, a las cuatro de la tarde y al funeral que por su eterno descanso se celebrará en la Iglesia Parroquial de San Nicolás el día 10, a las once de la mañana.

Casa mortuoria: SAN ANDRES, 22, segundo.

✝

Don Fernando Alsina González

MEDICO COLEGIADO

FALLECIO EN EL DIA DE AYER, EN LA CIUDAD DE SANTIAGO

R. I. P.

LA JUNTA DE GOBIERNO DEL ILUSTRE COLEGIO OFICIAL DE MEDICOS DE LA PROVINCIA,

TIENE el sentimiento de participarlo a los señores Colegiados, a la vez que les ruega lo tengan presente en sus oraciones, y asistan a la conducción de su cadáver al Cementerio, acto que tendrá lugar en Santiago de Compostela, en el día de hoy, a las doce horas, por lo que expresan su agradecimiento.

Casa mortuoria: **Rúa del Villar, 7. Santiago de Compostela.**

✝

EL SEÑOR

Don Pedro Triñanes Santos

FALLECIO EN EL DIA DE AYER A LOS 51 AÑOS

R. I. P.

Su apenada esposa, doña Mercedes González; su hija, M.ª Antonia Triñanes; hermana, doña Esperanza; hermanos políticos, don Manuel y don Julio González; primos, sobrinos y demás parientes,

PARTICIPAN a sus amistades tan sensible pérdida y les ruegan su asistencia a la conducción del cadáver al Cementerio General, acto que tendrá lugar hoy, a la UNA Y MEDIA, por lo que les quedarán agradecidos.

Casa mortuoria: MARISCAL PARDO DE CELA, núm., 20, tercero.
(Gran Funeraria)

✝

SEGUNDO ANIVERSARIO DEL SEÑOR

Don Francisco Latorre González

QUE FALLECIO EL DIA 8 DE DICIEMBRE DE 1950
Después de recibir los Santos Sacramentos

D. E. P.

Su viuda doña Purificación Eced; sus hijos, Roberto, Luisa, Victoria, Cecilia, Purificación y Francisco; hijos políticos, don Francisco Martínez Sevilla, don Enrique Ager Muguerza, don Pablo Uriel Díez y doña Pilar García de Diego; nietos, hermanos, sobrinos, y demás parientes,

RUEGAN a las personas de su amistad asistan a las misas que por su eterno descanso se dirán en la Parroquial de Santiago el día 8 la de 7 y media y 11; el día 11 la de 8 y media y 9 y media, y el día 15 la de 8 y 9 y media y la Exposición del Santísimo del día 9 en la Capilla de las Esclavas y la del día 8 de las Damas Catequistas.

✝

EL SEÑOR

DON RAMON ARROJO DIAZ

(INDUSTRIAL DE ESTA PLAZA)

FALLECIO EL DIA 3 DEL CORRIENTE
Habiendo recibido los auxilios espirituales. — D. E. P.

Su apenada esposa, doña Concepción López Pousa; sus hijos, María Teresa y José Ramón; hermanos, Manuela, Filomena, Manuel y José Arrojo (ausente); hermanos políticos, José Arias, Carmen Breton (ausente), María Antonia Fernández, Manuel, Maximino y Serafina López; sobrinos y demás familia,

DAN las gracias a las personas que se dignaron acompañar su cadáver al Cementerio General, y les ruegan asistan al funeral que por el eterno descanso de su alma se celebrará en la iglesia parroquial de San Nicolás el martes, día 9, a las 10 de la mañana, por cuyo favor les anticipan gracias.

("Funeraria Varela").

ANUNCIOS POR PALABRAS

Agencias

ASUNTOS. Documentos de Tribunales. Juzgados. Oficinas. Estado. Ricardo Seoane Rodríguez. Procurador. Cantón Pequeño, 24.

EFICACES resultarán sus anuncios en Prensa, Cines, Radios, encomendándolos a "Reclam". Santa Catalina, 27. Teléfonos 2903 y 4505.

PISOS acogidos desde 625 a 850, todo confort, y bajos para grandes y pequeñas industrias inmediaciones Juan Flórez. Razón: Federico Tapia, 18 bajo.

Alquileres

ALQUILASE piso y bajo modernos Juan Flórez, parada trolebús. Informan: Marcial Adalid, 21, portería.

PISO 350, detrás del Estadio. Informan: Santiago de la Iglesia, 12-3.º

Automóviles

GRAN ocasión turismo Peugeot 7 plazas 16 HP. 6 cil. estado impecable. Se vende S. L. Garage Americano. Juan Flórez. 43-45. Teléfono 5435 La Coruña.

JUNTAS para automóviles y motores, en cobre y amianto. Servicio urgente enviando plantillas. S. A. de Juntas Monobloc. Despacho Central: Berdiales. 48. Teléfono. 4395. Vigo.

Avisos

ALHAJAS tasador autorizado. A. Hernández Gil, Joyero-fabricante San Andrés, 35-1.º Teléfono 1102.

Colocaciones

GANE dinero. Fabricación domicilio. Compro producción. Condiciones: Apartado 544. Madrid.

Compras

TRAPOS limpios, se compran Razón: esta Administración

COMPRO toda clase muebles ropas y objetos Plaza España número 26. Teléfono 3087.

ALHAJAS. Compro brillantes y objetos de oro y plata. Hernández Teléfono 1102. San Andrés. 35-1.º

Demandas

NECESITASE maestro encargado fábrica de aserrar maderas con experiencia, especializado en envases. Retribución bases trabajo primera zona. Inútil sin buenas referencias. La Industrial Vegadense Vegadeo (Asturias).

Gestorías

TESTAMENTARIAS, derechos reales documentos, expedientes pensiones civiles y militares y de todas clases Francisco Martínez Sevilla Gestor Administrativo Colegiado Marina, 16 y 17, bajo Visado de Censura Colegial número 596

Modistas

FAJAS Maruja. En tela y gomas. Especialidad en medida. Barrera. 24-1.º

FAJAS "Mely" Cauchos. Tricots. Telas a medida. Real, 15, primero.

Ofertas

POLLITOS, pollitas. Una estirpe sin rival. Leghorn blanca de El Seijal. Granja El Seijal apartado 373. Coruña.

Peluquerías

PERMANENTES cristal tintes. Peluquería "Los Suizos". Linares Rivas, 26 Teléfono 3291.

EL IDEAL GALLEGO ofrece a usted sus Talleres de Artes Gráficas y Fotograbado

Pérdidas

PERDIDA rosario día 6 de Noviembre, Iglesia San Nicolás, castaño, cuentas grandes, crucifijo diferente al rosario. Gratificaráse espléndidamente por ser recuerdo de familia, en Luchana, 1, tercero.

SORTIJA de oro caballero, piedra grande azul perdida viernes sobre mediodía Ciudad Vieja. Gratificarán entrega Santo Domingo, 7-1.º

JABONES
de Tocador y comunes
Colonias a granel y envasadas
San Andrés, 93
DROGUERIA CELTA

Préstamos

PRESTAMOS operaciones de crédito y compraventa de toda clase de valores Francisco Martínez Sevilla. Corredor de Comercio Colegiado Notario Mercantil. Marina, 16 y 17 bajo.

Tintorerías

EN seis horas su traje lavado en seco y planchado a vapor. Teñido y desinfectado de ropa. Se garantizan trabajos. Tintorería Hércules, San Nicolás, 32. La Coruña, y Tintorería Amigo, General Aranda, 158 y Real, 84, El Ferrol del Caudillo

Calificación moral de los espectáculos de hoy

PELICULAS

Indianápolis (2 p.).
El caballero Adverse (3).
Un americano en Paris (3).
Infierno en las nubes (2 p.).
La leyenda de Genoveva (s. c.).
Allende Rio Grande (2).
Huellas femeninas (3).
Bambi (1).
Vida de mi vida (3).
La trinca del aire (2).
El capitán Tormenta (2).
Balarrasa (2).
Alegres vacaciones (1).
Un rayo de luz (3).
El embajador (2).
El león de Damasco (2).
La dinastía de los Forsyte (4).
El Judas (2).
Los hijos de los Mosqueteros (2).
El tambor del Bruch (1).
Una mujer en la penumbra (3).
Soborno (3 R.).

Trabajo

La ley de 10 de febrero de 1943 sobre colocación, determina que Empresa y patrono están obligados a solicitar de la Oficina de Colocación el personal que necesiten y que los obreros en paro deben inscribirse en dicha Oficina, sancionándose el incumplimiento de tales obligaciones con multas de 5 a 1.000 pesetas.

En consecuencia toda inserción de anuncio en esta sección está condicionada a la previa autorización de la citada Oficina de Colocación.

Varios

HABILITADO clases pasivas colegiado. Carpio Martínez Sevilla Avenida Marina 16 y 17, bajo.

Venta

SAURER 10 toneladas, 12 cubiertas nuevas, vendo completo o sin motor. Razón: Manuel López López. Negreira.

FURGONETA metálica, toda prueba, ruedas a estrenar, vendo. También Ford 8 caballos, como nuevo. Precios razonables. Apartado 939. Ferrol.

VENDO dormitorio insabelino castaño macizo nuevo. Orillamar, 104-1.º

MAQUINAS tejer Rebecas sin competencia, Coca Espoz Mina, 13. Madrid. Representante mecánico. Emilio Ceide, Juan Flórez, 123, segundo. Coruña.

MERCEDES-Benz. Recambios y Reparaciones. Edelmiro Rodríguez, Juan Flórez, 21-23 La Coruña.

BOCOYES de castaño. Ocasión Hospital, 46.

GRANJA la Cerdeira. Teijeiro. Diplomada por el Estado. Abre su registro de pedidos de pollitos Leghorn. Dirección en Coruña: Francisco Bianco. Apartado 259.

FIAT cinco plazas perfecto estado mecánico, ruedas nuevas. Se vende en precio módico. Informan Sanchez Bregua, 10, bajo.

VENDO casa, planta baja, próxima trolebús calle Torre. Renta 300. Precio 37.000. Se deja libre si la necesita el comprador. Santo Tomás, 53-3.º Angela Diaz.

VENDO casa y finca amurallada en Guitiriz. Informa Amador Sánchez.

VENTA de vacas holandesas primero y segundo parto. Razón: Arturo Casares, 4-1.º de 2 a 6.

CLINICA FISIO-RADIOLOGICA
F. BESCANSA

Dispone de la instalación más moderna de **terapia superprofunda primera** en España, con el aparato "Isovolt" del mayor rendimiento, procedente de Alemania, para el tratamiento del cáncer, con grandes resultados.

Terapia profunda.
Terapia superficial.
Radiografías, seriador. etc.
Onda corta.
Ultravioleta, Infrarrojos.
Terapia ultrasónica, para neuralgias, ciática, artritis.
Yontoforesis. Electrocoagulación, etc.

ALFREDO VICENTI, 18. -- LA CORUÑA -- TELEFONO, 3245

El Ideal Gallego

EL TIEMPO PROBABLE.—Buen tiempo en toda la Península, Baleares y Canarias. Temperaturas extremas: máxima de 20 grados en Málaga, y mínima de 7 bajo cero, en Teruel.
LA CORUÑA.—Presión media a cero grados y al nivel del mar en mm., 771'5. Temperatura máxima, 13, a las 15; mínima, 5, a las 5'30, y media, 9. Dirección más frecuente del viento, variable.

Año XXXVI.—Núm. 11.113.—Avenida de Rubine. 16. La Coruña, domingo, 7 de diciembre de 1952 Tfnos: Redacción 1177 y 1594. Admón 1542

MADRID

Más de 634 millones de pesetas, nuevo presupuesto municipal

El gremio de libreros rendirá un homenaje al Dr. Marañón

Proyecta crearse la "Ciudad de la Inmaculada"

(Especial para EL IDEAL GALLEGO)

MADRID, 6.—Con el regreso de Su Excelencia el Jefe del Estado, los ministros y demás personalidades que le acompañaron en su viaje a Pamplona, recobra Madrid la plenitud de su función oficial. El eco de este viaje triunfal del Caudillo por tierras de Navarra, aun no apagado aquí, deja, como tantos otros de los realizados por Su Excelencia, la honda huella de las efectivas realizaciones para el bien común de la patria, además de realizar con su presencia y su palabra una conmemoración centenaria como la de San Francisco Javier, cuyo recuerdo permanece indeleble en el corazón de todos los españoles.

UNA "CIUDAD DE LA INMACULADA"

Madrid va a contar, si se logra llevar a cabo tan interesante proyecto, con una "Ciudad de la Inmaculada" al estilo de la que se ha establecido en Polonia y que fué destruída en la última guerra mundial. Esta ciudad la formarán talleres, escuelas, zona sanatorial, departamento antigás, zona de recreo, jardines, iglesia y residencia de los PP. Franciscanos, que han de regentarla, y el lugar deseado para el emplazamiento está detrás de la Casa de Campo. Este proyecto se debe a la Orden de Caballeros de la Legión de Honor de la Inmaculada, que el lunes, con motivo de la festividad de la Inmaculada Concepción, tendrán una reunión en la iglesia parroquial del Santo Rosario.

La finalidad que se persigue con la creación de esta ciudad, es la de preparar a jóvenes obreros en el sentido de proporcionarles el más depurado adiestramiento, al par que se les inculca una sólida base moral y religiosa que les permita enfrentarse dignamente con la vida. Además, se cuidará atentamente su salud en una extensa zona sanatorial que estará equipada con los elementos clínicos más completos y modernos.

Estos ambiciosos proyectos dependen de la creación en Madrid de la Asociación Benéfica de la Inmaculada, que estará integrada por caballeros y damas de la Orden, para lo cual ya se ha solicitado del Ministerio de la Gobernación la oportuna autorización. Se piensa colocar la primera piedra de la "Ciudad de la Inmaculada" en el año 1954, si los loables propósitos de la Orden llegan a alcanzar el éxito esperado.

VIAJERO ILUSTRE

Francés y vicepresidente de la Unión Universal para el Derecho Internacional de la Paz, Mr. Philippe Monin, que ha llegado a Madrid recientemente con objeto de dar una conferencia en el Ateneo acerca de lor fines de esta organización, estima que los pueblos mediterráneos tienen, en la actualidad, la elevada misión de ser los guardianes de la paz y cree que ésta puede conseguirse por los caminos del Derecho. Ayer tarde pronunció en el Ateneo su disertación, que fué seguida con interés por un nutrido auditorio.

Antes de su conferencia, el señor Monin declaró que la organización de la que es vicepresidente, tiene hasta ahora una ramificación en Italia con el centro italiano "Di Studi per la Riconciliazioni Internazionali", y aquí, en España, ha nombrado como delegado de la misma al conde de la Granja, "pero sería deseable —añadió—contar aquí con una organización completa similar". Siguió diciendo que España interesa mucho en esta cruzada de la paz y por eso ha apoyado su inclusión en la ONU.

Mr. Philippe Monin es diputado inpedendiente por el departamento del Orne, en Normandía, con el carácter de católico liberal, y cuenta con muchos colaboradores en esta misión de paz que propugna la organización, la cual agrupa a personalidades destacadas del Derecho Internacional y de la diplomacia.

PRESUPUESTOS MUNICIPALES

Nuestro Ayuntamiento acaba de aprobar los presupuestos para el próximo ejercicio de 1953. El alcalde, refiriéndose a los mismos, declaró que al tomar posesión de la Alcaldía prometió sanear la hacienda municipal y, sin duda, la nivelación del presupuesto aprobado es un primer paso importante para los gastos a 634.862.051 pesetas y para los ingresos de 635.104.247'65 pesetas, tanto los gastos como los ingresos han aumentado algo más de 157 millones en relación con el presupuesto del pasado ejercicio y señalan la nueva política de saneamiento de la hacienda municipal, dotando las partidas de gastos que en el pasado carecieron de numerario, con la suma de setenta millones de pesetas.

HOMENAJE A MARAÑON

El gremio de libreros de Madrid se propone honrar al doctor Marañón con un almuerzo que se celebrará el próximo día 12, y además le dedicará una semana del libro. A tal efecto, ha concedido dos premios de 1.500 pesetas y 500 para el mejor artículo publicado en la prensa diaria dedicado a Marañón, su vida literaria y su amor al libro, y el segundo para el mejor artículo radiado sobre el mismo tema.

NUEVO TIPO DE HORNO

Un nuevo tipo de horno, sistema de noria, va a ser instalado en Madrid para cocer pan. En principio, serán instalados dos de estos hornos, invento de un ingeniero español, con los cuales se ahorrará gran cantidad de tiempo y se suprimirán las jornadas nocturnas del personal dedicado a la fabricación de pan. Su capacidad de trabajo es tal, que los dos hornos pueden cocer en una sola jornada más de cuarenta sacos de harina. Se calcula que con la instalación de cuarenta y dos hornos se podrá abastecer de pan a la capital en un tiempo récord y con las máximas garantías de higiene.

Rumbo a Goa

EL CAIRO.--El Ministro español de Justicia, señor Iturmendi, y su colega portugués, Cavaleiro Ferreira, han pasado por el aeródromo de esta capital, rumbo a Goa, para asistir a las ceremonias del IV Centenario de San Francisco Javier. En la foto, aparece el señor Iturmendi y su esposa despidiéndose del Embajador de España en El Cairo, D. Domingo de las Bárcenas, momentos antes de proseguir su vuelo

(Foto CIFRA).

DE AQUI Y DE ALLA

BILBAO, 6.—Viajeros llegados en el avión de la línea de Madrid refieren que, cuando el aparato volaba a una altura de dos mil metros, al salir de una nube, se encontró con otra, pero esta formada por una gran bandada de avefrías que, al chocar con el tren de aterrizaje, dejó huellas del combate aéreo.

Si las avefrías muertas en número de varios centenares cayeron en algunos de los pueblos de Castilla, sobre los que volaba en aquellos momentos el avión, sus habitantes se habrán encontrado con un inesperado maná alado que les hará pensar en la conveniencia de crear cotos de caza aéreos con pilotos cinegéticos especializados.—(CIFRA).

Palabras actuales

En el centenario de "Clarín"

Fué Leopoldo Alas, una de las personalidades más notables en las letras españolas del siglo XIX. Al recordarle ahora --con ocasión del centenario de su nacimiento-- sentimos su prematura muerte, en plena lozanía mental, y cuando su privilegiado talento irradiaba sobre su tiempo la luminosa claridad de un pensamiento verdaderamente ilustre. Agitada la sociedad coetánea por la severa dureza de sus "paliques", no quiso ver más que el lado agrio, el ademán desapacible, la piqueta demoledora de sus críticas, donde "Clarín" hizo justicia a medias; pues si bien destruyó falsas reputaciones en los dominios del arte literario, contagiado por la violencia de dicción ambiente en sus días, cometió graves injusticias.

Muestra de su desmedido afán iconoclasta es su opúsculo intitulado "Cánovas y su tiempo", flagelación despiadada de un excelente escritor que fué a su vez, gobernante insigne, y estadista excepcional, a quien debemos la continuación de la historia de España—rota por el cantonalismo ineluctable secuela del tristísimo gobierno implantado por la revolución de septiembre-- y medio siglo de paz pública y de tranquilidad social.

Desde la llegada de los fenicios hasta la desaparición de la república del 14 de abril, no hemos tenido un hombre de estado superior a Cánovas del Castillo. Lo fueron en grado eminente, Alfonso VI el Emperador, Fernando I el Magno, Fernando III el Santo, el Rey Católico, el Cardenal Cisneros, los dos primeros Austrias; pero ninguno de éstos superó a Cánovas, artífice señero de la supremacía del poder civil en nuestra Patria, maltrecha por el predominio de los espadones triunfantes en el pasado siglo, pródigo en asonadas y motines, sublevaciones y pronunciamientos, llevados a cabo con diversa fortuna por Espartero y Serrano, Narváez y O'Donnell, los Conchas, don Juan Prim y Martínez Campos.

Ahora bien: Alfonso VI el Emperador, monarca eximio decidido continuador de la renovación de España como su padre y su abuelo, según nos enseña Menéndez Pidal, pudo comenzar la ingrata labor de reducir el caudillaje del medioevo a sus naturales y estrechos límites; pero no quiso hacerlo, quedando relegada la realización de esta empresa a las postrimerías del reinado de Alfonso X el Sabio, pues entonces aparecen los primeros brotes de la hegemonía civil --lo asegura Antonio Ballesteros en su obra "Sevilla en el siglo XIII"--, afirmada definitivamente en 1876.

Mas Cánovas no fué solamente un estadista restaurador y constructivo, como demuestran las obras orgánicas del primer período de la Restauración: Constitución de la monarquía, ley municipal, ley de aguas, ley de contribución territorial, vigentes en el día las dos últimas, sino un profundo y doctísimo pensador. Ejemplo: hace algunos años, con motivo de celebrarse el cincuentenario de la encíclica Rerum Novarum, la Real Academia de Ciencias Morales y Políticas, conmemorando fecha tan señalada en los anales del Pontificado, encomendó a su numerario don Severino Aznar, un trabajo explicativo de la famosa encíclica. En él se lee que León XIII, tuvo muy presentes conferencias y discursos parlamentarios, pronunciados por Cánovas del Castillo, tratando de la candente cuestión social, en forma igual a la utilizada por el Santo Padre en orden a justas reivindicaciones del obrerismo europeo, hasta tal punto que el Papa copia varios trozos de las disertaciones del gran político restaurador.

Tiene esto capital importancia para juzgar desapasionadamente a tan esclarecido gobernante, el más grande de todos los de su época, como así escribe Charles Benoist, para quien Cánovas fué el mayor hombre de Estado del siglo XIX, donde brillaron el Conde de Cavour, Metternich, Disraeli y el príncipe de Bismarck. Este elogio es harto suficiente para robustecer el influjo canovista en el desarrollo de la doctrina conservadora, en orden a la organización del poder público en Europa en la última centuria. Y aquí es conveniente puntualizar que las mordaces palabras de "Clarín", carecen de trascendencia para disminuir el valor del estadista combatido, quien sostenía con evidente acierto que la política es el arte de realizar en un momento dado de la vida de un pueblo, aquella parte de ideal, que es posible y permiten las circunstancias.

"Clarín", cultivó con buen éxito la crítica y la novela, el ensayo y el cuento, realzado por él hasta un punto en que nadie le superó. En España, el cuento considerado como apólogo docente, como filosofía de la vida en fluencia continuada, como expresión de un dulce movimiento de ironía jovial, tuvo en Leopoldo Alas, un gran maestro. De su labor en este aspecto, son perfecta muestra "El sombrero del señor cura", "Reflejo", "Adiós, Cordera", modelo de fuerza creadora y de emotiva idealidad; sentimientos que también resplandecen en sus ensayos, que sirvieron de prólogo a las versiones españolas de "Los héroes", de Carlyle y "La lucha por el Derecho" de Von Ihering, considerado por Giner de los Ríos como uno de los trabajos de más intensa profundidad y de más sustancia de nuestra literatura filosófico-jurídica.

De este prólogo, escrito cuando Alas contaba veintiocho años, vamos a reproducir unas líneas, nítidamente escritas, que en su brevedad demuestran cómo sentía 'Clarín" en "La lucha por el Derecho": Entendían los romanos su derecho porque lo tenían en casa, porque Roma, el Estado, empezaba y acababa en Roma; se luchaba por la ciudad como hoy se lucha por la propia vida y por el hogar; el derecho no estaba en los libros ni en las tablas del edicto tan sólo; andaba por las calles, al aire libre; se movía, se le veía ir y venir de la consulta al foro; estaba en el mercado y en los comicios... El rumor que a lo lejos se oía al llegar a Roma, era la voz del derecho.

Toda la obra de "Clarín" cargada de idealidad y de realismo, es cosa viva, veraz, dotada de valor intemporal; por eso dice Azorín que su fama irá creciendo con el tiempo. Y lo mismo que ocurre con Stendhal, sus libros son siempre lecturas de actualidad.

DAMASO CALVO.

OS NENOS

Por Cebreiro

—¡VAS MESMO FEITO UN SEÑORITO!
—A FALA, MONOLIÑO, E O QUE ME PERDE.

Perecen los seis hijos y se salvan los padres

La casa fué destruída por una explosión del gas

PISTBURGO, 6. Los seis hijos del matrimonio Moulins han resultado muertos en un raro accidente que destruyó la casa donde vivían y dejó con vida a los padres de las criaturas.

En la casa de los Moulins se produjo una explosión que provocó el derrumbamiento del edificio Tras varias horas de trabajo se logró extraer de entre los escombros los cadáveres de los seis niños —cinco niñas y un niño—. Cuando los cadáveres fueron encontrados ya hacía tiempo que los padres habían sido sacados de los restos del edificio Robert Moulins' y su esposa Rosa de 30 años que no presentan heridas de consideración.

La policía dice que la explosión se produjo al romperse la cañería de gas.—(EFE).

UNA MARSOPA EN EL TAMESIS

TWICKENHAM (INGLATERRA), 6.—Una marsopa ha subido por el Támesis y ha hecho zozobrar un bote cerca del suburbio londinense de Twickenham. El propietario del bote fué sacado del río por su amo.—(EFE).