MINISTERIO DE INFORMACIÓN Y TURISMO
DELEGACIÓN PROVINCIAL DE LA CORUÑA
XISADO

El Ideal Gallego

Año XXXVII.—Núm. 11.275.—Avenida de Rubine 16. LA CORUÑA, JUEVES, 18 DE JUNIO DE 1953. Precio: 70 céntimos ejemplar

Franco prosigue su triunfal viaje por la cuenca del Ribagorzana

Entre el clamor popular, visitó fábricas de cemento, centrales hidroeléctricas e inauguró un poblado de 150 viviendas en Xerallo

FABRICA DE CEMENTO DE XERALLO

ESCATRON, 17.—Su Excelencia el Jefe del Estado, acompañado de su esposa, doña Carmen Polo de Franco, ministros y séquito, ha salido esta mañana, a las diez menos cuarto.

El pueblo entero de Escatrón, con sus autoridades y jerarquías, así como numerosas representaciones de los pueblos cercanos, tributaron al Caudillo una cariñosísima despedida y fué objeto de grandes muestras de adhesión y respeto. Los vivas a España y al Generalísimo no se interrumpieron hasta que el coche de Su Excelencia desapareció en la carretera general. —(CIFRA).

PASO POR LERIDA

LERIDA, 17.—S. E. el Jefe del Estado ha pasado por esta capital en su viaje con dirección a Pobla de Segur, a las 12'45. El Caudillo iba acompañado de su esposa, doña Carmen Polo de Franco, y en otros coches las personalidades del séquito, entre las que figuran varios ministros.

Desde las primeras horas de la mañana apareció la ciudad engalanada con profusión de banderas y gallardetes, especialmente en el trayecto que debía recorrer el Generalísimo a su paso por esta ciudad. En la Plaza del Ejército se levantó un artístico arco de triunfo con una breve dedicatoria de la ciudad de Lérida a su Caudillo. Las calles de la Academia, Plaza de Cataluña, Avenida de Blondel y puente sobre el Segre se hallaban asimismo profusamente engalados.

A pesar del tiempo desapacible, el vecindario se ha agolpado a ambos lados del trayecto para tributar al Jefe del Estado la expresión de su respeto y adhesión. Ante la puerta del Palacio Municipal se hallaba el Ayuntamiento en corporación, presidido por su alcalde, con el vicario de la diócesis, secretario de la Cámara de gobierno del Obispado y numerosas representaciones.

(CONTINUA EN SEPTIMA PLANA)

Se inhiben de entablar un proceso contra Rusia por los crímenes de Kathyn

WASHINGTON, 17.—El Departamento de Estado ha informado al Congreso que los Estados Unidos no tienen poder para entablar ante el Tribunal Internacional un proceso contra la Unión Soviética por la matanza del bosque de Kathyn de tropas polacas, durante la segunda guerra mundial, según se informa hoy.

El secretario de Estado adjunto, Norton, en una carta dirigida al representante Nadden, dice que "el Departamento se ve obligado a concluir que no existen bases jurisdiccionales para entablar litigio sobre el caso".—(EFE).

Las surcoreanas protestan

Las muchachas surcoreanas se han manifestado en contra del armisticio en la península asiática. Una escena de la manifestación en la que tuvo que participar para apaciguar los ánimos la policía del octavo ejército (Foto A. P.)

PARO TUMULTUOSO EN EL BERLIN ROJO

Las autoridades soviéticas declaran el estado de excepción

Emplean las armas y tanques contra los huelguistas

BERLIN, 17. (Urgente).—Todos los obreros y empleados de los servicios de comunicación entre Berlín occidental y Berlín oriental se han declarado en huelga.—(EFE).

LA POLICIA COMUNISTA SE REFUGIA EN LA ZONA OCCIDENTAL

BERLIN, 17. (Urgente).—Los agentes de la policía comunista que estaban de servicio en la Postdanerplatz, en el sector fronterizo con los sectores occidentales, entraron en los edificios de la policía y arrojaron sus uniformes por las ventanas. Minutos después se presentaban a las autoridades occidentales, a las que hicieron entrega de sus armas, al mismo tiempo que pedían asilo político. Lo mismo ha sucedido en la estación de mercancías de Berlín, donde los agentes comunistas se pasaron al sector occidental con los registros de control.

En el límite fronterizo entre la zona rusa y el sector de ocupación francés, cinco agentes se dirigieron a los manifestantes. Al llegar a ellos se estrecharon sus manos y se mezclaron entre ellos, en medio de un entusiasmo indescriptible por parte de la muchedumbre que daba gritos contra el comunismo.—(EFE).

ENTRAN EN ACCION LOS CARROS DE COMBATE

BERLIN, 17. (Urgente).—Veinte carros de combate soviéticos han sido concentrados en la Plaza Marx-Engels, del sector oriental de Berlín. Avanzando sobre la muchedumbre, obligaron a ésta a retroceder. A la una de la tarde (hora española), los manifestantes se habían reorganizado y en algunos puntos asaltaron varios carros. Se registran heridos, sin que su número haya podido ser precisado. Funcionan las ambulancias desde primeras horas de la tarde.

Frente a la sede central del partido socialista unificado, la policía comunista ha abierto fuego. En camiones han llegado importantes contingentes de soldados soviéticos que se disponen a defender los edificios oficiales, amenazados con ser asaltados por los amotinados.—(EFE).

MANIFESTACION DISPERSADA A GOLPES

BERLIN, 17.—La policía comunista de Alemania oriental disolvió a golpe limpio una manifestación compuesta por unos 15.000 obreros berlineses que se dirigía hasta el edificio del Gobierno de Alemania oriental.

La muchedumbre, que recorrió varios kilómetros bajo la lluvia intensa, retrocedió ante los ataques que sufrió por parte de la policía. Centenares de agentes, armados hasta los dientes, se apostaron en camiones en los sitios estratégicos de la ciudad para reforzar si era necesario a las fuerzas de la policía comunista, y ocho carros armados rusos pasaron por la Leipziger Strasse minutos después de la manifestación.

La policía de la zona occidental informó que unos 12.080 obreros de la factoría Mammouth Menningsdord, situada al norte de la ciudad, en la zona soviética, marcharán a través de los sectores occidentales de Berlín para reforzar a los manifestantes de la zona oriental.—(EFE).

* * *

BERLIN, 17 (Urgente).—La policía roja ha abierto fuego contra la ma-

(CONTINUA EN QUINTA PLANA)

Un enterrador, enterrado vivo

RIOFREDDO (ITALIA), 17. — El enterrador Angelo Satanassi estaba trabajando en el pequeño cementerio de esta aldea, cuando la tierra, ablandada por la lluvia, cedió súbitamente y cayó dentro de la tumba que estaba preparando. Quedó enterrado hasta la altura del pecho sin poder mover los brazos ni hacer otra cosa que gritar. Tres horas más tarde, un grupo de montañeses oyó los gritos, y al investigar el origen, vieron la cabeza saliendo de la tumba. Corrieron horrorizados a avisar a la policía que había resucitado un cadáver.

Cuando la policía llegó, Satanassi había perdido el sentido. Lo creyeron muerto y lo llevaron al depósito de cadáveres. Allí, cuando un sacerdote rezaba las últimas oraciones, el "cadáver" Satanassi bostezó y se sentó, originando un nuevo pánico hasta que las cosas, por fin, se pusieron en claro.—(EFE).

Ha sido aplazada la ejecución de los Rosenberg

WASHINGTON, 17. (Urgente).—La ejecución de los Rosemberg ha sido aplazada—(EFE).

* * *

WASHINGTON, 17. — El aplazamiento de la ejecución de los Rosenberg, 36 horas antes del momento fijado para ella, fué dispuesto por el presidente del Tribunal Supremo de Justicia, Douglas, con el fin de que el Tribunal realice un nuevo estudio del famoso caso de espionaje atómico. —(EFE).

LA CORUÑA y sus noticias

AYER

La Coruña comienza, al igual que todos los años por esta época, a quedarse chica, y eso que los forasteros aun no asomaron las narices; pero el clima templado y apacible invita a pasear al aire libre, y esta es la causa por la cual se ven muy concurridos los jardines, calles y avenidas de la capital. Verdaderamente estamos disfrutando de unos días deliciosos que son algo así como un veranillo especial para los coruñeses. La animación va a más, y de continuar así, muy pronto el número de habitantes se hinchará como lo hace el descomunal globo sanrroqueño de Betanzos.

Aciaga jornada la última para la gente menuda, pues nada menos que cuatro niños han resultado con lesiones en accidentes casuales. La croniquilla local registra asimismo el macabro hallazgo de un cadáver en el mar. La víctima fué identificada más tarde.

La parte cultural estuvo bien servida por una magnífica conferencia del musicólogo señor Echevarría, quien, además de sus méritos propios, contó con la artística colaboración del coro de Flechas de la Sección Femenina y de un notable pianista.

En el capítulo de viajeros, consignemos la salida del Deportivo con rumbo a Barcelona. Hace bastantes años, un diario coruñés de los cuatro que por entonces se publicaban, increpaba al equipo que, como le ocurre ahora, llevaba una catastrófica marcha futbolística, y al despedirlo en uno de sus obligados desplazamientos, remataba su comentario irónico con la enxebre frasecita de "¡Dios os vexa ir!" Pero se dió la circunstancia de que la salida del equipo coincidía con la de una comisión integrada por las principales autoridades y representaciones de las fuerzas vivas que se trasladaban a Madrid para gestionar la favorable solución de uno de aquellos problemas ruidosos de antaño, y la fatalidad hizo que el párrafo despectivo dedicado al conjunto deportivista apareciese como colofón informativo de la partida de los respetables comisionados. La que se armó fué de "pópolo bárbaro". Aquel salto de líneas tuvo caracteres de tragedia. No estamos libres de que a nosoros pueda ocurrirnos alguna vez semejante traspiés; por de pronto, nos limitamos hoy a desear a la muchachada de don Helenio un victorioso regreso.

El Ideal Gallego
SE VENDE EN MADRID
En el kiosco Pasapoga. Avda. de José Antonio. 80

SOCIEDAD

BODA.—El pasado día 15 y en la iglesia de Santa Lucía, artísticamente adornada, se celebró el enlace matrimonial de la encantadora señorita María de la Concepción Suárez Abelenda y el joven técnico de Hacienda don José Luis Balado Hermida.

Bendijo la unión el señor cura párroco de dicha iglesia, don Clemente Mareira, y apadrinaron a los contrayentes la señorita Florinda Abelenda, tía de la desposada, y don José Hermida Varela, arcipreste de Seaya, tío del novio.

Como testigos firmaron el acta, por parte de la novia, don José María Puga Ramón, don Rafael Salgado Torres, don José Trillo Fernández-Abelenda, don Joaquín Roura García, don Cándido Sendón Ballesteros, don Alvaro Moltó Vázquez y don Celestino Suárez Abelenda, y por parte del cónyuge lo hicieron, don José María Fariña Hermida, don Manuel Balado Hermida y don Luis Souto Balado.

Representó a la ley el joven abogado y hermano de la desposada don José A. Suárez Abelenda.

La novia lucía elegante traje de glasé y velo de tul "ilusión" y el novio uniforme del cuerpo a que pertenece.

Los invitados fueron delicadamente obsequiados y la feliz pareja salió en viaje nupcial por diversas capitales españolas.

PETICION DE MANO.—Por doña Mercedes Franqueira, viuda de Rodríguez, y para su hijo Mario, ha sido pedida a don Agustín Hernández y su esposa doña Rosaura Paredes, la mano de su hija María de los Angeles.

Entre los prometidos se cruzaron los regalos de rigor, y la boda quedó concertada para el próximo mes de julio.

NATALICIO. — Doña Raquel Sánchez López, joven esposa del doctor don José Pérez Estrada, ha dado a luz una niña, que hace el número tres de sus hijos y tercera hembra.

Con motivo del feliz alumbramiento reciben muchas felicitaciones los padres de la recien nacida a quién se le impondrán los nombres de María de las Mercedes.

VIAJEROS.—Después de haber pasado unos días en la amable compañía de sus hermanos, el ilustre presidente de esta Audiencia Territorial, don Cándido Conde Pumpido, y su distinguida esposa, regresaron a El Ferrol del Caudillo don Gonzalo Romero-Mella Durán y su señora, ella Concha Conde Pumpido, que durante su estancia en La Coruña fueron muy agasajados.

—Para Carballino (Orense) salieron el general de Ingenieros don José Durán-Loriga Salgado y su esposa doña Carmen Robles Sanz.

—Con su encantadora hijita María Laura llegó de la capital de España, para pasar el verano en esta ciudad, doña María Teresa Paradela Criado, esposa de nuestro querido compañero don Manuel Sánchez Cobos ,redactor de "Madrid".

—Salieron para Santander los señores de Caruso, que llegados de Nueva York pasaron una temporada al lado de sus hijos, don Herminio López Nieto y su esposa.

—Con objeto de pasar unos días con sus respetables padres, llegó a esta capital don Alfonso Fernández Formoso, fiscal de Pontevedra.

—Ayer pasó el día en La Coruña la distinguida esposa del fabricante ferrolano don Antonio Piñón Montero, ella Teresita Tojeiro.

Excursión de las Jóvenes de Acción Católica a Sobrado de los Monjes

Las jóvenes de Acción Católica recuerdan a todas las jóvenes de La Coruña, que el próximo viernes, día 19, se cierra el plazo de inscripción para la excursión a Sobrado de los Monjes que tendrá lugar el domingo, día 21.

Las que quieran reservar su plaza deberán hacerlo en Plaza de María Pita, 20. primero, antes de dicho día.

Conferencia del Dr. García Sabell en la Academia de Medicina

El próximo sábado, día 20 del corriente y a las ocho de lat arde, pronunciará una interesante conferencia Rúa Nueva, 2-4.°, el ilustre médico santiagués doctor don Domingo García Sabell, que versará acerca del tema: "Problemas patogénicos y terapéuticos de la obesidad".

Le sesión científico-literaria será pública y a ella la Real Academia, tiene el honor de invitar especialmente a los señores médicos y clases sanitarias.

CIRCO HAWAIANO
HOY
5 tarde: GRAN GALA INFANTIL con REGALO de JUGUETES a todas las NIÑAS y NIÑOS
7'45 tarde y 11 noche
FORMIDABLES FUNCIONES
ULTIMOS DIAS DE ACTUACION

NEVR-DULL
LIMPIAMETALES MARAVILLOSO
EL NUEVO PULIMENTO AMERICANO
Adoptado por las Fuerzas Aéreas Americanas para la limpieza de las más delicadas superficies de los aviones a reacción
No es abrasivo
Elimina el óxido
LIMPIA Y PULIMENTA PLATA, ORO, LATON, PELTRE, ACERO, COBRE, ALUMINIO, CROMO
Más rendimiento
Resultado sorprendente
PARA TODO USO DOMESTICO
FABRICAS, AVIONES, BARCOS, AUTOS
NEVR-DULL
UN PRODUCTO DE THE GEORGE, BASCH, C.° NEW-YORK
FABRICADO CON LICENCIA POR
Productos Bilbaínos para Industrias, S. A.
Representante para La Coruña
D. Francisco Couto Gómez - Caballeros, 27 - Tel. 3013

MAQUINA OVERLOCK DE REMALLAR PUNTO
Se vende en condiciones inmejorables
Razón: JUAN FLOREZ, 50

ACCION VIVA... EMOCION INTENSA... AVENTURAS SIN FIN...
Y EL MAS INTRIGANTE MISTERIO... EN

La más reciente y fascinante aventura del Rey de la Selva.
MAÑANA ESTRENO en el
ROSALIA CASTRO
(Tolerada menores)

TEATRO COLON
GRAN COMPAÑIA DE ZARZUELA
ASES LIRICOS
HOY, JUEVES, A LAS 7,30 TARDE
Una de las más populares operetas de Franz Leñar.
Triunfal creación de PURITA GIMENEZ, DELIA RUBENS, ESTEBAN ASTARLOA, JOSE PELLO, TINO PARDO.
NOCHE A LAS 11
MARUXA
Angelines Alvarez, Rosina Toledo, Massana, Calpe, Queraltó.

CARTELERA DE ESPECTACULOS

KIOSCO - HOY
ALTO: 4, 6, 8 y 11.
BAJO: 3'45, 5'45, 8'15 y 10'45.
GRANDIOSO EXITO
Una película emotiva y aleccionadora, que deben conocer todos los que dudan y los que tienen fe en el amor
De hoy en adelante
JOAN FONTAINE-MARY STEVENS
(Tolerada menores).
SABADO:
EL PARADOR DEL CAMINO

GRAN CINE CORUÑA
HOY Y MAÑANA, ULTIMOS DIAS
Los inexorables
4, 6, 8, 11. Autorizada para mayores
SABADO:
HOMBRES... FIERAS... EMOCION...

CINE GOYA
HOY, ENORME EXITO
Las más emocionantes y espectaculares aventuras
La rueda del destino
Acción... Luchas emocionantes en el Oeste americano
WILLIAM BOY
4, 6, 8, 11. Tolerada para menores

Desde las seis de la mañana puede usted adquirir en Santiago Compostela
EL IDEAL GALLEGO

CINE EQUITATIVA
SESION CONTINUA
Ría con las incidencias que provoca la graciosa JUDY CANOVA en
UNA ESTRELLA DE OCASION
Tolerada menores.
Mañana: JUDY CANOVA, en CAMPESINA EN BROADWAY

CINE FINISTERRE
UNICO DIA. 6, 8'15 y 11
Robert PRESTON
Bárbara STANWYCK
en un drama sensacional
Dirección prohibida
(Autorizada mayores).
MAÑANA: DIOS SE LO PAGUE

CINE HERCULES
EMILIA GUIER - JORGE MISTRAL
en
Monte de Piedad
A las 6, 8'15 y 10'45
Autorizada mayores.

CINE AVENIDA
HOY, ULTIMO DIA
PLUMA AL VIENTO
4, 6, 8, 11. Autorizada para mayores

CINE MONELOS
HEDY LAMARR-SPENCER TRACY
en la película METRO
Fruto dorado
A las 6, 8'15 y 10'45
Autorizada mayores.

CIUDAD
HOY, UNICO DIA
Funciones a las 6, 8 y 11
La ciudad sin hombres
LINDA DARNELL
MICHAEL DUANE
Autorizada mayores
Complemento en tecnicolor de WALT DISNEY
RIVAL DE MIKEY

CINE PARIS
¡La pantalla triunfal!
HOY, a las 5'30, 8, 11
JULIO VILLARREAL
Ernesto ALONSO - Lilia DEL VALLE
en
LO QUE SE OCULTO AL MUNDO
La película que expone el problema actual del mundo: esclavitud o libertad
Tolerada menores.
Complemento:
CHOCALA, HERCULES de POPEYE

Dos años de Gobierno Civil lleva el señor Pardo de Santayana en La Coruña

Hace hoy dos años de la llegada a La Coruña del Gobernador Civil don José Manuel Pardo de Santayana. Venía a sustituir al general Hierro con muchos méritos relevantes le hicieron acreedor de más elevados puestos. Difícil sustitución, pues, que requería condiciones especiales para realizarla con éxito. Y el señor Pardo de Santayana estuvo a la altura de la sustitución. Organizador y dinámico supo rápidamene hacerse cargo de la situación, conocer los problemas de la provincia y acometerlos casi sin dilación.

Su paso por el Gobierno Civil ha sido una serie ininterrumpida de hechos y de actuaciones personales. La provincia entera ha conocido la presencia de su Gobernador. Hasta los municipios más apartados llegó en sus numerosas visitas para conocer "de visu" los problemas que, previamente, había estudiado. El Plan de Ordenación no ha sido un mero expediente sobre su mesa o su archivo. Cuando hacía falta se dirigía a Madrid para allegar fondos o conseguir disposiciones favorables al progreso de la provincia. Cuando disponía de fondos no tardaba mucho en distribuirlos y, de ser posible, personalmente. Se ha ocupado de la construcción de casas baratas para humildes, de la puesta en marcha de obras productivas en los municipios, de la confección de un plan de provisión de energía eléctrica a numerosos pueblos que carecían de ella, en atender problemas de carácter local y menudo y también, sin descuidar aquellos, de enfocar otros de trascendencia general y de largos vuelos.

Puede decirse que no hay actividad administrativa, social o simplemente popular donde el Gobernador no haya influído de una manera o de otra. En sólo dos años ha sabido compenetrarse de La Coruña.

EL IDEAL GALLEGO felicita al Gobernador en este segundo año de mando en nuestra provincia y hace votos porque su estancia entre nosotros y su propia prosperidad sean lo más dilatadas posible. Que el paso del señor Pardo de Santayana por La Coruña, aunque sólo se limitase a la labor ya efectuada, sería suficiente para dejar rastro imborrable en la provincia.

GOBIERNO CIVIL

VISITAS

El gobernador civil y jefe provincial del Movimiento, don José Manuel Pardo de Santayana y Suárez, recibió ayer en su despacho las siguientes visitas: General jefe de Estado Mayor don Francisco Sanguino Benítez, don Enrique Salgado Torres, don Mariano Fernández Corral, don Luis Martínez Santiago, don Eduardo Vila Fano, don conde de Canillas, don Antonio Noviano y don Víctor Sáenz y Sáenz.

DONANTES DE SANGRE

El uso, cada vez más extenso de la terapéutica con sangre humana exige la mayor vigilancia y cumplimiento de las disposiciones vigentes. La Orden del Ministerio de la Gobernación de fecha 23 de noviembre de 1942, contiene las condiciones mínimas que deben reunir todo donante de sangre y las responsabilidades penales en que pueden incurrir él y los profesionales que lo utilicen.

La existencia en La Coruña, Santiago de Compostela, de menores de edad y personas desaprensivas que venden su sangre sin reunir las condiciones de salud necesarias y que se someten a repetidas extracciones con grave peligro de su vida, obligan a este Gobierno civil a hacer público, para general conocimiento, que han sido curadas las órdenes oportunas para que sean detenidos y puestos a disposición de la autoridad competente los infractores de las disposiciones vigentes sobre esta materia.

NEVERAS "CHAS"
VENDEDORES
TORRES Y SAEZ

Delegación de Trabajo

CONCESION DE MEDALLAS DE TRABAJO A PESCADORES

Por orden del Ministerio de Trabajo, de fecha 4 de marzo último, se concedieron Medallas al Mérito de Trabajo a quince pescadores de esta provincia, que se hicieron acreedores a tal distinción por su larga vida de trabajo en el mar, y que son los siguientes:

Desiderio Campaña Ramos, Santiago Bazarra Rego, Manuel Seijo Rodríguez, Federico Sánchez Queijo, Modesto Yáñez Piñeiro, Lisardo Fuentes Martínez, Antonio Caamaño Novoa, Antonio León Alvite, Manuel Laira Varela, Manuel Monzo Babio, Juan María Barral, José Alfeirán Santiago, Luis Villar Novo, Manuel Fernández González, José González Pérez y Antonio Agreso Alvarez.

Con tal motivo se procederá a la imposición de las mismas el próximo domingo, día 21, en Santa Eugenia de Riveira, con asistencia del Ilmo. señor don Antonio Pedrosa Latas, director general técnico del Instituto Social de la Marina, y las autoridades y jerarquías de la provincia.

La Coruña, 17 de junio de 1953.—El **Delegado de Trabajo.**

LETRAS
REVISTA DEL HOGAR

Con motivo del próximo traslado a su local de San Andrés
"LA MAJA"
Liquida infinidad de artículos, restos de serie, a precios baratísimos
No deje de aprovechar esta oportunidad que le brinda
"LA MAJA"

Recomiende a sus amigos.....
...el Reumatol Sáiz de Carlos, que disuelve y elimina el ácido úrico: evita el reumatismo agudo y crónico, la gota y el artritismo, quitando los dolores. En épocas de humedad, toda persona reumática debe tomar como preventivo el
REUMATOL
SAIZ DE CARLOS
CENSURA SANITARIA NÚM. L.713
VENTA EN FARMACIAS

LOS PUERTOS

LA CORUÑA

Entradas: yate francés "Acteon"; "Caolino", de Corme, en lastre, y Concepción Hevia", de El Ferrol del Caudillo, con cemento.

Salidas: yate sueco "Capricorn", para Muros; "Caolino", para El Ferrol del Caudillo, con carbón; Virgen de la Luz", para Avilés, en lastre, y "Carmucha García", para Ortigueira, en lastre.

TRAFICO PESQUERO

Entraron 2 bous, 3 parejas, 6 palangres, 23 tarrafas, 3 botes y 6 camiones con un total de 162.641 kilos de pescado y un valor aproximado de 897.296 pesetas.

PESCADO SUBASTADO EN LONJA

Especies	*Cantidad en kgs.*	*Precio medio por kg. Ptas.*
Merluza sin cabeza	5.440	21'65
Idem con cabeza	9.730	16'30
Pescadilla terciada	40.800	9'85
Idem menuda	1.950	3'15
Besugo	2.380	6'15
Pancho	3.445	2'45
Escacho	3.040	3'00
Gallo	19.200	5'45
Morralla	1.500	0'65
Bacalao	4.640	5'00
Bertorella	910	4'25
Dorada	35	2'15
Marrajo	20	2'70
Jurela	26.565	1'55
Rape (cuerpos)	3.950	14'50
Raya	2.065	0'80
Cazón	860	0'20
Lirios	10.335	1'20
Sables	2.400	1'35
Congrillo	675	3'15
Rodaballo	110	22'00
Lubina	29	21'00
Palos	630	4'85
Congrio	1.350	7'50
Abadejo	52	6'50
Mero	300	15'00
Choupa	300	3'55
Sollos	1.030	6'00
Bueyes	475	5'85
Chicharro	2.660	4'00
Verdel	350	11'45
Burros	1.470	2'75
Marucas	4.620	4'45
Borriquetas	7.350	1'75
Langosta	291	61'00
Lubrigante	126	12'50
Centolla	80	10'00
Cigala	870	8'00
Pulpo	340	5'75
Calamar	56	18'20
Boga	195	2'50

LA BOLSA

COTIZACIONES DE MADRID DEL 17 DE JUNIO DE 1953.

DEUDAS DEL ESTADO.—Interior 4 por 100, 84,25; Amortizable 4 por 100 1908, 98; Idem 3 por 100 1928, 88,75; Idem 3,50 por 100 15 Julio 1951, 93,50; Idem 4 por 100 15 Noviembre 1951, 100.

CEDULAS.—Banco Hipotecario 4,50 por 100 A, 85,50; Idem 4,50 por 100 B, 86,75; Idem 4,50 por 100 C, 85,50; Idem 4 por 100 s/i, 99,50; Banco Crédito Local 4 por 100 Interp., 96; Idem 4 por 100 c/l, 101,60.

ACCIONES.—Banco de España, 546; Idem Exterior, 232; Idem Hipotecario, 288; Idem Español Crédito, 503; Idem Hispano Americano, 394; Idem Central, 323; Hidroeléctrica Española, 205; Iberduero ordinarias, 193,50; Sevillana, 104,50; Unión Eléctrica Madrileña, 109; Nansas, 100,25; Fenosa, 116; Telefónica ordinarias, 165; Minas de Rif, 515; Duro Felguera, 230; Los Guindos, 204; Ponferrada, 373; Petróleos, 159; Tabacalera S. A., 157; Naval preferentes, 127; Metropolitano de Madrid, 121; Azucarera de España, 113; Ebro, Azúcares y Alcoholes, 245; Española de Petróleos, 360; Altos Hornos de Vizcaya, 177; Explosivos, 233; Dragados ord., 135;50; Auxiliar de f. c., 289,50; Fefasa, 136; Sil, 111.

OBLIGACIONES.—Emp. Marruecos 5 por 100, 74; Trasatlántica 5 por 100, 96; Tánger a Fez 4 por 100, 90; Villa de Madrid 1941, 76,50; Alberches 5 por 100, 82; Telefónica 5 por 100 1929, 94.

DIVISAS.— Dólares, 39,40; Francos franceses, 11; Libras, 110,31.

(Facilitada por Banco Pastor).

Matrimonios anulados por el Tribunal de la Rota

CIUDAD DEL VATICANO, 17.—El Tribunal de la Rota ha anulado setenta y cuatro matrimonios de las ciento ochenta y ocho peticiones de anulación solicitadas durante el pasado año de 1942, según anuncia el órgano oficial de la Santa Sede para la publicación de decretos, decisiones y pronunciamientos "Acte apostolicae sedis".

Las peticiones de anulación eran: 94 matrimonio italianos; 25 franceses; 17 norteamericanos; tres ingleses; dos españoles, y otras de Egipto, Suiza, Canadá, Líbano, Austria, Holanda,

SUSCRIBASE A
EL IDEAL GALLEGO

LAS ESCOCEDURAS DE LOS NIÑOS
Nadie puede evitarlas en seres inconscientes, que se mojan y arrastran por el suelo sin tomar precauciones; pero pueden calmarse con
BALSAMO BEBE
EL ESPECIFICO DE LAS ESCOCEDURAS

AHORA SE VENDE EN 2 TAMAÑOS
"MIÑON" 5 PTAS.
"FAMILIAR" 10 PTAS.
Laboratorio: FEDERICO BONET, S. A. - Infantas, 31 - MADRID

SUCESOS

HALLAZGO DE UN CADAVER EN EL MAR

A las ocho de la mañana del día de ayer atracó al espigón del muelle del Parrote, la embarcación de Cedeira denominada "Punta Candieira", que traía a su costado el cadáver de un hombre que se encontraba flotando a la altura del cabo Prior. Personado el Juzgado de Marina en dicho espigón se procedió al levantamiento del cadáver por el juez instructor, don Joaquín Cabaleiro, el que ordenó la conducción del mismo, al anfiteatro del Cementerio municipal de esta ciudad, donde fué identificado más tarde.

Resultó ser el cadáver de Julio Pita Carneiro, de 32 años de edad, casado con Manuela Gutiérrez Perillo, y vecino de San Juan de Esmelle. Se cayó al mar el día 31 de mayo último, cuando se encontraba pescando con caña en el lugar conocido por Los Foxos, en Cabo Prior. Deja dos hijos, de cuatro años y ocho meses.

El cadáver estaba muy descompuesto, debido a su prolongada permanencia en el agua, y, por lo tanto, muy desfigurado.

NIÑO ATROPELLADO POR UN CARRO

Por un carro de tracción animal, conducido por José Pardo Sánchez, de 35 años de edad, casado, domiciliado en la travesía de Adelaida Muro, 1, tercero, fué atropellado ayer el niño de cuatro años de edad Ramón Arias Aragón, que vive en esta ciudad, calle de Colón, 12, bajo. Fué asistido en la Casa de Socorro del Hospital, donde le apreciaron contusiones y erosiones en el tercio inferior de ambas piernas, con probable fractura de la izquierda, y calificaron su estado de pronóstico reservado.

NIÑOS CON QUEMADURAS

En la Casa de Socorro del Hospital fueron asistidos los niños José Varela Caamaño, de 12 años, domiciliado en la calle de San José, 7, bajo, y José Gómez Rega, de 10 años, que vive en Fuente Seoane, 9, segundo. Ambos presentaban quemaduras de primer grado en la cara, de pronóstico leve. Según manifestaron, habían sido salpicados con aceite hirviendo en una churrería de la Plaza de España.

—También fué asistido en el referido establecimiento el niño de dos años de edad. Enrique Ares Fernández, domiciliado en la Carretera de Circunvalación, 6(al que le apreciaron quemaduras de segundo grado en el tórax, que se había producido con leche hirviendo. Su estado se calificó de pronóstico reservado.

CHOQUE DE AUTOMOVILES

Ayer, en la calle de Primo de Rivera, un coche de alquiler, procedente de Cuatro Caminos, y conducido por Juan Sánchez Cabello, chocó contra un turismo de servicio particular, conducido por su propietario José Ramallo Fernández, que procedía del centro de la población.

En la colisión resultaron con importantes desperfectos los dos vehículos, pero, por fortuna, no hubo que lamentar ninguna desgracia personal.

José Ramallo Fernández valora los daños sufridos por su automóvil en unas 25.000 pesetas. El conductor del taxi no sabe a cuánto ascenderán los del vehículo que conducía.

LEA
EL IDEAL GALLEGO

Fuerzas Eléctricas del Noroeste, S. A.
(FENOSA)
LA CORUÑA

CAPITAL 850.000.000 DE PESETAS

Por acuerdo del Consejo de Administración, a partir del día 1.º de julio próximo, se pagará un dividendo activo, con impuestos a cargo del accionista, del 2,50 % a las acciones de la Serie D. números 350.001 al 600.000, ambos inclusive, y del 3,50 % a las de las Series A., B., C., E. y números 1 al 350.000 de la Serie D., a cuenta de los beneficios del actual ejercicio de 1953. Este dividendo se hará efectivo contra cupón número 12.

La cantidad líquida a percibir, será la siguiente:

Serie A.	núms.	1/ 10.000	161.175	ptas.	por	cupón
Serie B.	"	1/ 2.000	305,875	"	"	"
Serie C.	"	1/ 50.000	32,235	"	"	"
Serie E.	"	1/ 10.000	322,35	"	"	"
Serie D.	"	1/ 350.000	32,235	"	"	"
Serie D.	"	350.001/600.000	23,025	"	"	"

El pago se efectuará en las siguientes Entidades bancarias:

Banco Español de Crédito. — Banco Pastor.
Banco Central. — Hijos de Olimpio Pérez.
Banco Urquijo. — Banco de La Coruña.
Banco de Santander. — Hijos de A. Núñez.
Banco de Aragón. — Perfecto Castro Canosa.

Soler y Torra Hermanos

La Coruña, 15 de junio de 1953

El Secretario del Consejo de Administración

El Ideal Gallego — Crónicas del Extranjero

Desarrollo de las bases aéreas y navales y reforzamiento de la economía

Estos son los propósitos fundamentales de la Ayuda a España

CRONICA DE WASHINGTON POR **MANUEL CASARES**

WASHINGTON, 17.-- (CRONICA RADIOTELEGRAFICA DEL ENVIADO ESPECIAL DE LA AGENCIA EFE. PROHIBIDA SU REPRODUCCION).

La ayuda de defensa norteamericana a España seguirá los siguientes propósitos fundamentales. Primero, auxilio para el desarrollo de las bases aéreas y navales; segundo, un reforzamiento de la economía española.

Estos dos principios son en resumen, el programa de la Agencia de Seguridad Mutua para el año fiscal que comienza el próximo primero de julio, según su informe ante la Comisión de Asuntos Exteriores de la Cámara de Representantes, informe cuyo texto íntegro acaba de hacerlo público el citado Comité, junto con un resumen de sus trabajos para este fin desde el 11 de marzo pasado hasta el 6 de junio actual.

La cantidad que pretende asignarse a España dentro de este plan en el próximo año fiscal alcanza la cifra de doscientos veintiséis millones de dólares.

En esta cifra están incluídos los 125 millones votados en anteriores presupuestos y no asignados todavía.

Los trabajos del Congreso norteamericano carecen de la espectacularidad del parlamentarismo al uso europeo. Carecen de aparato oratorio, pero lo que pierde en verborrea lo gana en eficacia. La Comisión de Asuntos Exteriores ha venido trabajando en el programa de seguridad mutua desde el mes de marzo. Han desfilado para informar muy altas personalidades, incluyendo al secretario de Estado. El Congreso tiene autoridad para reclamar la presencia, para informar ante una Comisión, de cualquier personalidad. Con estos informes a la vista, incluídos los diálogos entre diputados e informantes—siempre reunidos en un tono por lo general voluminoso—la Comisión emite su dictamen que luego habrá de aprobar el pleno de la Cámara, en trámite para convertirse en ley.

EL INFORME SOBRE LOS TRABAJOS DE LA COMISION

El volumen sobre los trabajos de la Comisión de Asuntos Exteriores de la Cámara de Representantes en lo que al programa de ayuda mutua se refiere, lo repartió la Comisión entre sus miembros ayer noche. Con cerca de mil quinientas páginas de letra menuda es uno de los más extensos de esta índole. Para un corresponsal es imposible bucear en el corto espacio de tiempo que requiere la confección de una crónica. A pesar de su magnífico índice, ya que a lo largo del constante diálogo entre los representantes y personalidades el nombre de España y su inclusión en el programa aparece profusamente.

Sin embargo, quiero dar la parte que se refiere a España del texto con que la Agencia de Seguridad Mutua (MSA) presentó su programa a la Comisión. Dice así:

"En vista de la importancia estratégica de España en la defensa general de la Europa occidental, los Estados Unidos están interesados en concluir acuerdos bilaterales con el Gobierno español, que contribuyan al reforzamiento de la defensa común contra la posible agresión siguiendo a las discusiones y estudios preliminares de lo que España quería y sería capaz de hacer en este sentido. Se abrieron negociaciones entre los Gobiernos de Estados Unidos y España en abril de 1952. Estas negociaciones incluyeron el uso por Estados Unidos de facilidades militares en España y el empleo de los ciento veinticinco millones de dólares, votados por el Congreso para ayuda económica, técnica y militar a España. Se están negociando tres acuerdos simultáneamente por los dos Gobiernos. El primero, un acuerdo bilateral de la Agencia de Seguridad Mutua, relativo a la concesión de asistencia económica y técnica a España. El segundo, un acuerdo bilateral, bajo el programa de asistencia de defensa mutua, de ayuda militar a España. Estos dos acuerdos son del tipo normal utilizado con todos los países que reciben asistencia económica, militar y técnica de los Estados Unidos.

El tercer acuerdo se refiere a la utilización por Estados Unidos de facilidades en bases aéreas y navales. No es posible predecir cuándo las negociaciones quedarán terminadas". (Este informe que voy copiando se redactó en el pasado marzo. Posteriormente a su redacción, el secretario de Estado, John Foster Dulles, al informar ante la misma comisión, anunció que las negociaciones con España habían dado un cambio para mejor. Tal declaración coincidió con la llegada a Wáshington del embajador James Dunn, para informar a su Gobierno sobre la marcha de las negociaciones).

"La negociación de estos acuerdos en Madrid está siendo proseguida activamente por ambos Gobiernos. Los acuerdos serán concluídos cuando queden ultimados a plena satisfacción de ambas partes. El pacto de defensa será usado en España para programas que contribuyan a los objetivos de seguridad acordados.

Este informe sobre ayuda al exterior será votado por la Cámara y luego por el Senado. Una vez convertido en ley, su vigencia empezará el primero de julio próximo.

Ha comparecido ante una Comisión del Senado un tal Milton Wolff, que se tituló comandante en la guerra de liberación española y que ahora se hace llamar comandante nacional de los excombatientes de la brigada "Abraham Lincoln", organización tachada como subversiva o comunista por el Departamento de Estado.

Algunos senadores querían saber si este Wolff es culpable del fusilamiento de algunos voluntarios norteamericanos, que después de llegar a la zona roja española, se negaron a combatir contra los ejércitos del Generalísimo Franco. Siguiendo el sistema adoptado por cuantos comunistas comparecen ante cualquier Comisión del Congreso, este Wolff se escudó en sus derechos constitucionales para no responder a las preguntas, alegando que sus respuestas podrían ser una incriminación contra él mismo.

Las preguntas que los senadores le dirigieron fueron las siguientes:

—Si había dado orden de fusilamiento contra voluntarios norteamericanos.

—Si luchó en España bajo las órdenes de oficiales soviéticos.

—Si es o no comunista.

—Si es espía de la Unión Soviética.

El homenaje a Cebreiro

Ayer, por la tarde, fueron puestas a disposición del público las tarjetas para el almuerzo que, el próximo domingo, le será ofrecido al genial dibujante coruñés Alvaro Cebreiro.

Durante todo el día de hoy y hasta mañana, viernes, a las diez de la noche, continuarán despachándose las tarjetas en el Casino de La Coruña, en el domicilio social de la Asociación Cultural Iberoamericana y en la Librería Lino Pérez.

Al referido almuerzo-homenaje podrán asistir, también señoras y señoritas.

Un libro de Myron Taylor con las cartas cruzadas entre el Papa y Roosevelt

Nuevo sistema para el descubrimiento del cáncer naciente

NUEVA YORK, 17.—(SERVICIO ESPECIAL DE LA AGENCIA "LOGOS" PARA "EL IDEAL GALLEGO").

Hace por ahora cinco años que Myron C. Taylor, el que fué representante personal de Roosevelt, primero, y de Truman, después, en el Vaticano, de 1940 a 1950, daba a la luz pública un librito con la correspondencia sostenida durante la guerra entre el primero de los personajes citados y el Papa Pío XII.

Un segundo volumen, de cuarenta y cuatro páginas, que acaba de aparecer, completa aquella colección con otras diez cartas, ocho de las cuales inéditas hasta hoy, cruzadas, durante el período que va del 19 de abril de 1946 hasta la Navidad de 1949, entre el presidente Truman y el actual Pontífice.

Es imposible—dice Taylor en su prólogo—leer estos mensajes sin sentirse fuertemente dominado "por la convicción de que la fe en Dios y el vigor espiritual y moral que de ella recibe su impulso constituyen las fuerzas supremas e irresistibles que han de hacer que prevalezcan la verdad, la decencia y una paz justa".

Truman invoca repetidamente a través de sus cartas la necesidad de que los principios cristianos sirvan de base al mundo nuevo, y sintetiza en una de ellas los fines perseguidos por Norteamérica diciendo: "Esta nación desea caminar amistosamente junto a todos los hombres que unan sus esfuerzos para traer a esta hermosa tierra el reino de Dios".

He aquí un párrafo de Su Santidad: "Una tarea fundamental para quienes gobiernan el mundo es suprimir la oscuridad del egoísmo, de la desconfianza, del odio y de la irreligiosidad, y hacer que los hombres vean la luz inefable del Monte de las Bienaventuranzas".

En otro lugar añade que "quien mejor sirve a su patria es aquel que mejor sirve a Dios".

NUEVO PROCEDIMIENTO PARA DESCUBRIR EL CANCER

El doctor Hans Zinsser, de la Universidad de California meridional, anuncia un sistema, aplicado ya con éxito a numerosos pacientes, para el descubrimiento del cáncer naciente en el interior del cuerpo humano. Se trata de la introducción en nuestro organismo de una minúscula estación de radio que, a lo largo de su recorrido va emitiendo una serie de señales que permiten al médico, que las recoge en un receptor establecido sobre la piel del paciente, diagnosticar de modo preciso sobre la existencia y gravedad del tumor.

LA RIVAL DE LA VENUS DE MI

Los aficionados a las bellas ar tienen, desde hace apenas dos me en el Museo Metropolitano de Nue York, una extraordinaria estatua la diosa Afrodita, rival de la de M que se admira en el Louvre, y de de Médicis, de los Uffisi, en Flor cia.

Se trata literalmente de una ob maestra de la escultura univer Pertenece a la escuela de Praxitel Fué labrada en mármol, hacia el a 300, antes de Jesucristo, por un tista griego residente en Roma y quirida, en el siglo XVIII por el c de de Schlabbrendorf, por consejo gran arqueólogo alemán Winckelma Poco antes de la última guerra m dial formaba parte de la colección ticular del conde de Chamare, here ro de aquél; desde su palacio de lesia fué trasladada a Baviera y aquí, no se sabe a quién, donde Museo Metropolitano la ha compra según se dice por 300.000 dólares.

Le faltan—igual que a la de Mil los dos brazos y, además, la pie derecha, desde poco más abajo de rodilla, y la izquierda, desde algo arriba. Tiene pequeños desperfec en la barbilla, la nariz y los lab Todo el resto, perfectamente conser do, es de una soberana belleza.

INMIGRACION

Una última noticia, de carácter lítico. Como consecuencia del req rimiento del presidente Eisenhow para que se reformen las disposic nes vigentes sobre inmigración, se tá estudiando en el Senado una va ley encaminada a regular con criterio más amplio la admisión extranjeros en los Estados Unid Hay, además, una propuesta de adm sión de 110.000 refugiados en Alem nia occidental, 75.000 italianos y ca tidades menores de ciudadanos otros países, hasta la cifra toal 240.000.—(LOGOS).

La Medalla de oro de Manresa al Ministro de Educación

MADRID, 17.— En el Ministerio Educación Nacional le ha sido impue ta la medalla de oro de la ciudad Manresa, por sus desvelos y atencion dispensadas en la labor escolar, al tular del departamento, don Joaq Ruiz Jiménez. Pronunciaron discur el alcalde de Manresa, señor Pra el ministro.—(CIFRA).

FRIGORIFICOS **CHILOVERG**

CHIMENO, LOPEZ Y CIA., S. L.

Instalaciones industriales para todas las potencias y aplicaciones, Acondicionamiento de Aire

Exclusivas para el Norte de España, de GELPHA, S. A. y ATLAS (Copenhague, Dinamarca)

CASA CENTRAL: **BILBAO -- Alameda de Urquijo, 17.** Telef.° 13602

SUCURSALES EN GALICIA:

LA CORUÑA — Fernando Macías, 12
VIGO — López de Neira, 36 — Tfno. 6917
LUGO — Carretera de La Coruña (Edificio Carro)
ORENSE — (En instalación)

OTRAS SUCURSALES: SANTANDER, LEON, GIJON, BURGOS, VITORIA, LOGROÑO, PAMPLONA, SAN SEBASTIAN.

El desfile de los SANTOS

POR JOSE MARIA DE LLANOS, S.I.

El trovero de la muerte

Parece el título de una novela policíaca, mas puede ser el encabezamiento de una reseña piadosa, la reseña sobre el modo de vivir aquel hombre a quien sus paisanos los sirios bien llamaron "la cítara del Espíritu Santo".

San Efrén fué en el siglo cuarto una columna de la Iglesia a más de un héroé de su pueblo, doctor y héroe pero siempre a través de su vocación de poeta popular. Su vida nos ha llegado a nosotros, envuelta en la suave penumbra en la que apenas se distingue donde acaba la historia y donde empieza la leyenda. Tal es el triste patrimonio de no pocos héroes y genios populares. En resumen sabemos que nació con el siglo, que gustó en su edad temprana los grandes silencios del desierto que le dictaron su canto y que después llevado por su obispo tuvo que poner escuela de evangelio en su ciudad de Nisibe. También conocemos algo de su asistencia al concilio de Nicea y algo de su gloriosa actuación en las murallas de Nisibe sitiada por los persas de Sapord. Entonces su plegaria y su canto vencieron a los invasores. Mas la paz le arrojó de su tierra y refugiado en Edesa la grande tuvo que volver a enseñar la verdad de Jesús. Vivía cerca de la urbe y bajaba de su ermita para cantar sus endechas y predicar sus sermones en verso; añaden algunos que viajó para conocer a la columna de su siglo, San Basilio y después la muerte, el triunfo de aquel hombre menudo, calvo y enjuto, siempre harapiento y descalzo que nunca reía ni pasaba a su estómago lo que no fuesen legumbres crudas. Efrén murió de viejo, pero sus obras no, ningunos otros más que sus escritos fueron amados por los monjes medievales que los copiaron infinitas veces. Quizás por la elemental poesía que rezuma su mensaje.

Dicen que escribió más de 300.000 versos y que fué el creador del metro septenario llamado después efremítico. Sus cantos pasaron a no pocas liturgias; todavía nuestro breviario romano conserva algunos. Escribió de todo, tratados de dogma, de controversia, sermones y endechas. Entre éstas las más célebres fueron las dedicadas a los muertos, al gran dogma de la resurrección negado por Bardaitines y demás gnósticos. Eran composiciones populares con su estribillo final para ser cantadas por ese gran pueblo de poetas que es el sirio, en calles, iglesias y hogares. En las estrofas de Efrén encontraban sus contemporáneos la añoranza y recuerdo de los muertos queridos, el consuelo a su marcha, y la paz de la esperanza. Millones y millones de hombres las han cantado. Así dicen algunas de sus trovas:

"Está ya encima la estación del verano — yo soy una caña — tengo que ir a la era por necesidad — se acercan los días de la vendimia — cual racimo olvidado, acaso por descuido del vendimiador — me quedé aquí — pero me recogerán sin remedio. — Por eso ruego a mis amigos y conocidos que recen por mí — con el mismo afecto siquiera con que yo les pido y encarezco que lo hagan..."

"La muerte es el fin del combate que libra el cuerpo — con las muchas miserias de esta vida. — La muerte da la paz a los buenos — la muerte corona a los atletas. — Guerra sin cuartel hacen los valientes — ejercitándose en la práctica de las virtudes — guerra que todos los días se recrudece — y no cesa de hostigarles hasta la muerte. — Hasta que se fué la vida — a la caída del sol, cuando se paga al obrero — entonces se da la paz y el descanso al jornalero. — Aquel descanso que dura — hasta que venga a despertarles — el Arbitro de la vida y de la muerte — cuando se acerque a los sepulcros — cuando los levante y se incorporen de su letargo — como los que duermen. — Cuando libres de la corrupción — el Juez les lleve a la vida perdurable..."

San Efrén nos ha dicho lo que la mueste es, lo que la muerte busca, lo que la muerte espera, pero espera en ansias, en las que él quisiera encender a sus discípulos: "Ruégoos por Dios, compañeros y hermanos — que os acordéis de mí — ya que nos cupo la suerte de asistir juntos — a cantar salmos en el coro... — Que vuestra oración me ayude — me limpie del polvo de que están manchados mis ojos — que me asista también cuando resucite del sepulcro — y me sugiera las palabras para dar la bienvenida — al que resucita a los muertos — cuando a mí me llame otra vez la vida..." Y sigue el trovador requebrando a la muerte por su lado trágico y por su vertiente dulce, aquel es visto en cierta endecha a través del diálogo entre el diablo y la muerte: "¡Ven acá muerte!", gritaba desaforado el diablo — ¿Por qué insultas a los soberbios y a los buenos? Son hijos de tu Señor — y al presentarse ante ti — no obedecen a tu poder — sino al mandato de su Padre. — Pero a ti malvado tentador — replicaba la muerte — a ti te obedecen el que quiere — yo a todos me los arrastro forzados — sin que les valga su resistencia. — ¡Mentira, mentira!, respondía el diablo..." Este ingenuo encontronazo adquiere bello contraste con el diálogo entre el que muere y los que le asisten a morir. "Hermanos, hijos de la Iglesia — id a pedir al Señor para que mi negocio resulte bien — y no me excluya de la compañía de los moradores del cielo. — Buen hermano, abstinente, hombre de oración — esperamos verte en la Jerusalén celestial — cuando vayamos allá — y darle en ella el parabién... — Pero hoy voy a morir y voy a terminar mis días. — Pues bien, hoy mismo, buen hermano — hoy mismo te pondrá El la corona — ese Jesús a Quien amaste — ese Jesús te introducirá en sus palacios. — Así lo espera, mas ¡qué amargo es el trago, hermanos, — que tengo que beber — pues ignoro quién será el que me reciba...! — Confía, los justos, cuyos actos tú has imitado en tus costumbres puras — tomarán a su cargo en el juicio tu defensa... — Por mi parte yo también pido al Señor — que a vosotros que habéis cantado himnos a mi muerte — os junte al coro de los ángeles..."

San Efrén sigue trovando despedidas del padre y de la esposa, de los niños también que mueren y pronto. "Pero vosotros, hijos, muerto vuestro padre, ¿a dónde volveréis los ojos? — ¿Quién os educará a vosotros, jovencitos? — ¿Quién os dará pan a vosotros, huérfanos? — Hoy con mi partida, la casa queda sin apoyo — y vosotros como pollitos, abandonados por su madre..." "Sinceramente lo confieso — me pagué de la hermosura — y afeé a la naturaleza, desfigurándola con afeites — y mi ingenio y despejo naturales los vendí a vil precio a la ligereza y coquetería... ¡Ay! ojalá se hallasen aquí presentes mi muerte — las mujeres que se dejan seducir — por la hermosura que desaparece..." "Para Ti, Señor Dios nuestro, es ya perfecta la alabanza — salida de la boca de los infantes que no hablan — y de los niños que maman. — Son inocentes corderitos que crecen en el jardín de las delicias. — Hechos moradores del reino celestial — el Espíritu Santo dice que se apacientan con las hierbas verdes — las que crecen en los montes nemorosos..."

(Colaboración LOGOS.— Reproducción prohibida.)

Protestas anticomunistas en el Berlín oriental

(CONTINUACION DE PRIMERA)

nifestación de trabajadores en Berlín desde el edificio del Gobierno. La muchedumbre amotinada ha paseado una bandera roja. Todos los medios de comunicación con Berlín oriental están interrumpidos.—(EFE).

OBRERO APLASTADO POR UN TANQUE

BERLIN, 17. (Urgente).—Un obrero alemán ha sido aplastado por un carro de combate soviético en los disturbios de Berlín oriental. Es la primera víctima de los sucesos que se están produciendo en la zona rusa.—(EFE).

UN VICEPRESIDENTE PIDE ASILO POLITICO

BERLIN, 17.—El vicepresidente del Gobierno de la República democrática alemana, Otto Nuschke, dirigente del partido cristianodemócrata de la Alemania oriental, se ha presentado en el Berlín-Oeste solicitando asilo político.—(EFE).

EL PARO ES COMPLETO

BERLIN, 17.—En más de treinta y dos mil personas se calcula el número de manifestantes anticomunistas hasta el mediodía. A primera hora de la tarde, el paro parecía completo en todo el Berlín-Este.

Un corresponsal de la Agencia Reuter, que estaba en la parte soviética de la ciudad, vió rodeado su coche de manifestantes que gritaban: "Los trabajadores de Leipzig marchan sobre Berlín. La Policía está con nosotros. No tenemos que entendérnoslas más que con los rusos".—(EFE).

SE DECLARA EL ESTADO DE EXCEPCION

BERLIN, 17.—A las catorce treinta horas, dió el comandante militar soviético del Gran Berlín, general Dibrova, el siguiente bando:

"Con el fin de restablecer el orden público en el sector soviético de Berlín, se ordena lo siguiente:

Primero.—A partir de las trece horas del día diecisiete de junio, queda proclamado en el sector soviético de Berlín el estado de excepción.

Segundo.—Quedan prohibidas manifestaciones, demostraciones, reuniones y grupos de más de tres personas en las calles, plazas y edificios públicos.

Tercero.—Se prohibe la circulación de viandantes, automóviles y demás vehículos entre las veintiuna y las cinco horas.

Cuarto.—Los infractores de esta orden serán castigados con arreglo a las leyes de la guerra.

La Policía popular hizo circular por las calles altavoces anunciando que los organismos del Estado procederán con extremado rigor contra los "provocadores del Berlín occidental". El partido de unidad socialista imputa a tales "provocadores" la responsabilidad de las manifestaciones de esta mañana.—(EFE).

SE SOSPECHA DE QUE TODO SEA UNA COMEDIA

BERLIN, 17.—Con porras, la Policía comunista del sector oriental de Berlín ha atacado a unos quince mil obreros alemanes que se habían manifestado ante el edificio del Gobierno alemán oriental, después de recorrer las principales avenidas de la capital bajo una lluvia pertinaz.

En el momento en que los manifestantes llegaban desde una dirección, media docena de camionetas de la Policía se detuvo en frente del edificio del Gobierno, en una calle que forma ángulo recto con la utilizada por los obreros. Cuando los camiones de la Policía forzaban a los manifestantes a marchar delante de ellos, una piedra fué arrojada por otros manifestantes procedentes de otra dirección. La piedra alcanzó en un brazo a un agente. Los policías —alrededor de quinientos— saltaron de sus camiones y rápidamente formaron un cordón y comenzaron a rechazar a la muchedumbre amotinada, para lo que utilizaron sus porras. Las mujeres, gritando, eran las que mayor resistencia ofrecían.

Los observadores occidentales se mostraban un poco escépticos ayer acerca de si las manifestaciones no habían sido preparadas por el mismo Gobierno rojo para demostrar la "creciente libertad" concedida a los alemanes orientales y tales sospechas continuaban esta mañana. Pero de lo que no hay duda es de la seriedad de las protestas de los amotinados de hoy. Un grupo se situó frente a la Embajada soviética y gritó contra el partido socialista unificado.—(EFE).

DOS MUERTOS

BERLIN, 17.—Se sabe hasta ahora de dos muertos en las manifestaciones del Berlín oriental: el hombre atropellado por un tanque soviético, y otro que recibió un balazo en la cabeza. Hay muchos heridos principalmente por las porras, que la Policía poular utilizo contra hombres y mujeres.—(EFE).

SE RIEN DE LA LEY MARCIAL

BERLIN, 17.—Cuando fué hecho el anuncio de la proclamación de la ley marcial por los altavoces fijados en los faroles del alumbrado, muchos se reían y no hacían intención de retirarse, según afirma un testigo presencial.

Poco después de ser transmitido el anuncio, seis camiones con soldados del ejército rojo se trasladaron hasta la Avenida Unter den Linden y tomaron posiciones en la Plaza de Marx Engels, donde se había reunido una gran multitud. Los soldados rusos llevaban su equipo completo de batalla. Tres tanques rusos T-34 escoltaban a los camiones y después se dirigieron a la Alexanderplatz, donde la muchedumbre arrojaba piedras contra una exposición de propaganda comunista en la central de Correos. La gente concentrada en esta plaza aplaudió cuando pasó un automóvil del ejército norteamericano.

En el Unter den Linden, la multitud había derribado y destrozado un gran mástil en el que ondeaba una bandera roja. En la cercana calle de Lebneckt, la gente volcó e incendió un automóvil. Otro grupo había destrozado y quemado una cartelera con propaganda comunista. En la plaza de Brandenburgo se formaron grupos de manifestantes tras la bandera roja-negra-amarilla, que se llevaba en palos improvisados.—(EFE).

DECLARACION DE ADENAUER

BONN, 17. — Todos los sectores del Bundestag, salvo el comunista, han aplaudido al canciller Adenauer al afirmar éste que todos los alemanes del Oeste están unidos de corazón con los manifestantes anticomunistas del Berlín oriental.

En una breve declaración a la Cámara Baja del Parlamento, a la salida de una breve reunión del Gabinete convocada para discutir la situación en el Berlín-Oeste, el canciller señaló que, cualquiera que sea el resultado, los berlineses orientales han realizado una gran manifestación a favor de la libertad. Les previno, no obstante, contra los provocadores que pudieran conducirlos a situaciones en que su vida esté en peligro, y afirmó que la única forma de conseguir la libertad para todos los alemanes es la reunificación del país sobre las bases establecidas la semana pasada por el Parlamento: elecciones libres y secretas en toda Alemania, seguidas de la creación de un Gobierno central que negocie con los cuatro grandes un tratado de paz que comprende la fijación de las fronteras alemanas: la Alemania unificada tendría derecho a aliarse con cualquier país o grupo de países que hagan suyos los objetivos de la organización de las Naciones Unidas.

El Gobierno —dijo Adenauer— procederá sobre la base de la resolución antedicha, y también se esforzará en contribuir a la disminución del movimiento de población a través de la frontera —la huída al Oeste de alemanes orientales— con el fin de crear mejor atmósfera para un acuerdo de unificación.

Atendiendo a una sugerencia de los socialdemócratas, el Bundestag acordó aplazar el debate de política exterior previsto para el jueves. Muchos diputados quieren, en efecto, encontrarse mañana en Berlín.—(EFE).

DESTROZO DE EFIGIES Y PROPAGANDA

BERLIN, 17.—En todo el sector soviético de Berlín los manifestantes han destrozado las efigies de los políticos rojos y los transparentes con las consignas de la propaganda comunista. En la plaza de Marx-Engels, la multitud arrancó las colgaduras de las tribunas y las pancartas e hizo una hoguera con ellas. Una columna de humo se elevaba por encima de la plaza.—(EFE)

LLAMAMIENTO DE GROTEWOHL

BERLIN, 17.—El jefe del Gobierno de la Alemania comunista, Otto Grotewohl, dirigió a primera hora de la tarde un llamamiento al pueblo para que apoyase las medidas encaminadas al inmediato restablecimiento del orden y a la creación de las condiciones necesarias para la reanudación de un "trabajo normal y pacífico en las fábricas"; también invitaba a la detención de los "provocadores" y entrega de los mismos a las autoridades "para su severo castigo".

A última hora de la tarde, siguen oyéndose disparos en el Berlín oriental, y los manifestantes hacen caso omiso de la proclamación de la ley marcial por los rusos.—(EFE).

EL VICEPRESIDENTE NO BUSCO ASILO, SINO PROTECCION

BERLIN, 17.—Otto Nuschke, ha negado que haya solicitado asilo político. Explicó que cuando pasaba cerca del límite del sector norteamericano, su automóvil, que llevaba las insignias oficiales, fué amenazado por una columna de manifestantes y se vió obligado a pasar la línea de demarcación y pedir protección a la Policía del sector occidental. Agregó que su deseo era regresar, una vez dispersada la multitud.—(EFE).

HUELGAS Y PROTESTAS EN VARIAS CIUDADES ALEMANAS

BERLIN, 17.—Personas que se han refugiado hoy en el Berlín occidental dicen que en toda la Alemania del Este hubo huelgas y manifestaciones de protesta. Citan en particular la ciudad de Brandenburg, al Oeste de Berlín, donde varios millares de trabajadores de la industria siderúrgica se manifestaron, en unión de otros, ante el Ayuntamiento, y otros centros industriales de los alrededores de Berlín. Los obreros de la A. E. G. se cruzaron de brazos en sus talleres.

También declaran que mucha gente se agolpó frente a las cárceles, pidiendo la libertad de los presos políticos.—(EFE).

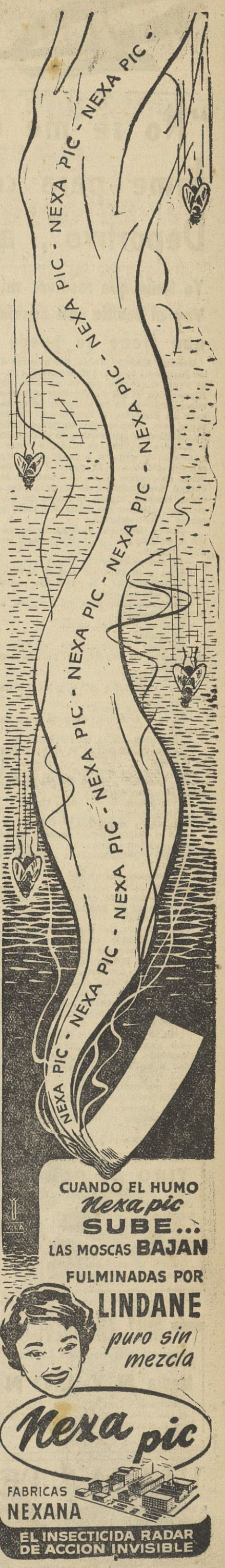

Deportes

"No se me dijo nada en firme para continuar en el Deportivo", aclara Herrera

Yo tenía que resolver mi situación el 15 del actual. Voy al Sevilla con ilusión, porque con los jugadores que tiene se puede hacer una gran labor

Helenio Herrera tenía convocados a los jugadores titulares deportivistas para ayer, miércoles, por la mañana, en Riazor, con el fin de efectuar el único entrenamiento de la semana, antes de salir en dirección a Barcelona. Por lo tanto, era preciso que el preparador blanquiazul se encontrara en el Estadio a la hora prevista para dicho entrenamiento, y allí fuí a localizarlo. Me retrasé un poco, y lo encontré cuando venía de regreso hacia el centro de la ciudad, acompañado de algunos jugadores. Después, siguió en unión del periodista, camino del local del club, y surgió la conversación:

—Bueno, Herrera, ¿me confirma usted la noticia que ya adelantamos a los aficionados?

—¿A qué se refiere?

—Pues a su contrato con el Sevilla.

—Efectivamente, he firmado compromiso con ese club.

—¿Las negociaciones se llevaron a cabo en Madrid?

—Fueron iniciadas antes.

—¿Cuándo?

—Estando concentrados en Santa Cristina, en vísperas del partido con el Tetuán.

—¿Por quién?

—Un buen amigo mío y gran hincha del Sevilla.

—¿Habló con usted?

—Sí, por teléfono, durante más de una hora.

—¿Resultado de la conferencia?

—Como vulgarmente se dice; trillar el camino.

—¿Y una vez trillado?

—Me trasladé a Madrid para formalizar el compromiso.

—¿Sin pensar en los otros clubs?

—¿Qué clubs?

—Malaga y Deportivo.

—En el Malaga pense cuando estaba a sus servicios; ahora lo hago con el Deportivo y próximamente será con el Sevilla.

—¿Profesionalismo?

—Nunca lo he negado, pero en este caso yo tenía que resolver mi situación el día 15 del actual.

—¿Situación?

—La cláusula que figura en el contrato del Málaga, referente al derecho sobre renovación del mismo. Tenía que decidir o no con los de La Rosaleda.

—Y decidió que no.

—De acuerdo con el presidente del Málaga, que como la directiva, afición, público y periodistas de aquella ciudad se han portado conmigo de manera extraordinaria.

—¿No le interesaba el Málaga?

—Le expliqué a su presidente que, lógicamente, yo no me resignaba a entrenar a un equipo de Segunda División.

—¿Y por eso no pensó en el Deportivo a la hora del compromiso para la próxima temporada?

—No, porque el Deportivo no es de segunda.

—Pero existe el peligro de...

HELENIO HERRERA

—Haremos lo posible para evitar lo que se teme. Yo, hasta que acabe la Liguilla soy entrenador del Deportivo, y a él dedico todo mi interés y mis conocimientos.

—¿Razones por las cuales no ha pensado seguir en el club coruñés?

—La verdad es que no se me dijo nada en firme.

—¿Hacía falta?

—Es lo normal; pero hay que tener en cuenta la situación en que se encuentra la actual directiva deportivista, esperando de un momento a otro el nombramiento de nuevo presidente y junta.

—¿Le hubiera gustado continuar aquí?

—¿Por qué no? A pesar de todo ,procuraré dejar una orientación y unas directrices, por si pueden servir de algo al que me sustituya.

—¿Dijo usted que iba a Madrid a firmar contrato por el Sevilla?

—No lo creo necesario, porque bien podía ocurrir que no llegara a un acuerdo. Me limité a pedir permiso a la directiva, diciendo que tenía que solventar unos asuntos en Madrid.

—¿Por cuánto tiempo ha fichado con los de Nervión?

—Una sola temporada.

—¿No suele usted comprometerse por dos años siempre?

—Pues sí, pero en este caso he preferido que la renovación, si llega el momento, sea porque las dos partes estamos satisfechas de la labor del primer año.

—¿Le supone mucho dinero esta ida al Sevilla?

—Menos de lo que acostumbro, y desde luego cantidad total bastante inferior a la que me correspondía en el Málaga, pero es que voy a Sevilla con mucha ilusión.

—¿Motivos especiales?

—Lo de ir a la capital andaluza, aunque el clima no me siente del todo, es porque mis padres nacieron por allí.

—¿Y con relación al equipo?

—Creo que se puede realizar una gran labor, porque tiene gente buena, de clase y más que nada de porvenir.

—¿Lo hará usted campeón?

—¿Quién sabe? En un torneo influyen muchos factores, pero cubriendo dos puntos flacos que tiene el conjunto del Sevilla, será un gran equipo.

—¿Cuáles son esos puntos flacos?

—Mejor no entrar en detalles.

—Por aquí se ha dicho que usted ya ha pensado en los extremos Mandi y Callejo.

—Hombre, son dos excelentes jugadores que a cualquiera le agradaría contar con ellos, pero sino el Sevilla tiene gente de sobra, tanto en el propio club, como cedidos, para formar un cuadro completo.

—Por cierto que vuelve usted a ir a un sitio donde ya se metieron con su persona, ¿no?

—Como muchas otras veces, se me atribuyó una declaración en la que yo decía que el A. de Madrid podría ganarle al Sevilla con once suplentes.

—¿No lo dijo?

—No entra en mi conducta deportiva ni personal despreciar al contrario.

—¿Qué será ahora de Campanal, el antiguo entrenador del club de Nervión?

—Campanal es una institución en el Sevilla y, por lo tanto, elemento imprescindible.

—Una última pregunta, Herrera.

—Usted dirá.

—¿Exigió usted la marcha de Ramón Encinas, para hacerse cargo de su nuevo equipo?

—Cuando se me propuso el contrato, me manifestaron: "Señor Herrera, don Ramón Encinas ya no está en el Sevilla, ¿le interesa a usted ser entrenador de este club?".

—Todo aclarado.

Manuel HERNANDEZ

TIRO AL PLATO

En FONSAGRADA, (Lugo). Días cuatro y cinco de Julio, diez mañana.

QUINCE MIL PESETAS premios fijos. Primer premio CINCO MIL PESTAS.

Treinta copas, numerosas plata. Instalación reglamentaria.

MUY EN BREVE

se pondrá a la venta en La Coruña la mejor

Media NYLON

Americana, fabricada en España con la más moderna maquinaria. Una maravilla de la Industria Nacional.

VIAJANTE

a sueldo y dietas demostrando aptitud y con don de gentes, necesitamos, imprescindible aporte garantía, mínimo 25.000 pesetas. Dirigirse por escrito a Publicidad LOBO, 517.-Orillamar, 25 La Coruña.

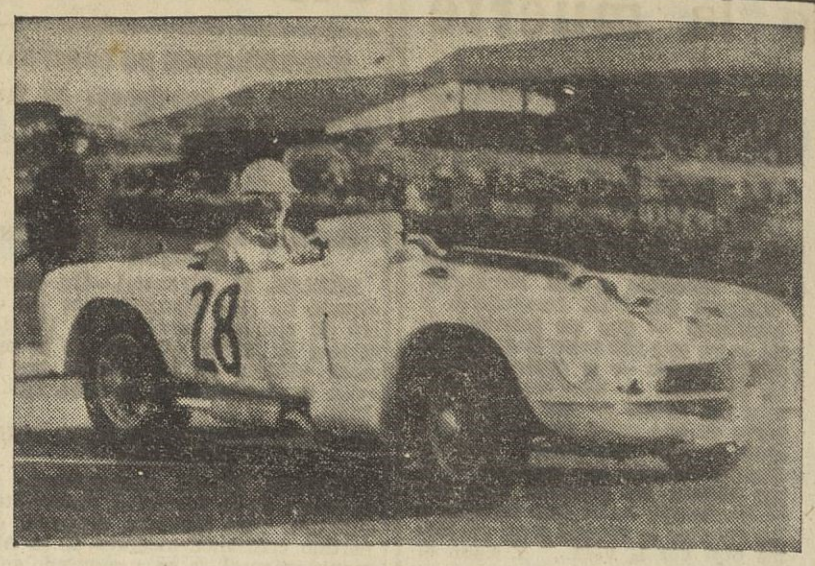

El corredor español Juan Jover con su Pegaso al iniciar los entrenamientos en Le Mans. Poco después se estrellaría y resultaría gravemente herido

(Foto A. P.)

Fútbol modesto

El Marino de Mera se perfila como campeón de las Mariñas, al empatar con el Sada

Hasta la última jornada de esta disputadísima y emocionante "liguilla" no se sabrá quien será el campeón de las Mariñas, si bien el Marino se afirma como serio candidato al título, al hacer tablas con el Sada, después de un emocionante partido, mientras que el Hércules, al derrotar al Portazgo, descarta a este equipo que tiene que cederle su puesto a los herculinos, formándose ahora un triunvirato compuesto por el Marino, Sada y Hércules, para dilucidar quien se adjudicará el título. Título que, como decimos, tiene mayores posibilidades de llevárselo el Marino, ya que con un solo punto que obtenga se proclamará campeón.

HERCULES, 4; PORTAZGO, 3

No se amilanó el Portazgo por la sensible baja de su buen portero, Alfonso, presentando dura resistencia a su rival, que tuvo que vérselas con un Portazgo pleno de moral y ansias de triunfo. El primer tanto de la tarde es favorable al Portazgo, al marcar Lacharle, a los seis minutos de juego; empatando poco después Alejandro, en jugada personal. A los diez minutos de la segunda parte, el Hércules hace el segundo, al rematar de forma maravillosa Ramón. Reacciona el Portazgo, y en un ataque a la puerta herculina, Domingo remata de cabeza a puerta; se produce un pequeño dío, y Juan, muy oportuno, manda el balón lejos del meta del Hércules. Apenas iba un minuto del gol anterior, cuando se castiga al Portazgo con una falta, que, tirada por Xelo, supone el tercer tanto del Hércules. Este gol hace que se sucedan continuos acosos a la puerta del Portazgo, y en uno de ellos, Paquiño consigue el cuarto tanto. Faltando un minuto para el final, Domingo hace el tercero y último para el Portazgo.

El arbitraje del señor Novo, aceptable.

S. SADA, 1; MARINO DE MERA, 1

De todos los partidos presenciados esta temporada en las Mariñas ha sido este Sada-Marino el más emocionante y ardorosamente disputado.

Con corrección y deportividad, como corresponde a equipos de solera, han jugado estos dos conjuntos para conseguir una victoria que no llegó porque fué justo ese reparto de puntos con que finalizó la lucha.

Se caracterizó este choque por un formidable duelo de las líneas defensivas. Los primeros minutos son de un nerviosismo grande, haciendo que muchas jugadas no lleguen a coronarse por exceso de precipitación en la misma. Poco a poco se van afianzando los equipos para depararnos una emocionante lucha al jugar a un tren endiablado, llegándose al descanso con empate a cero.

En la continuación sigue la misma tónica del partido, y, cuando iban 10 minutos de juego, un pase de Mugardés, por el centro, lo recoge Paco, de cabeza, para enviar el balón a la red al ganarle la acción a Barrigón, que había salido en falso. Este gol encorajina a los "marinos" que buscan afanosamente el empate, y, a los 26 minutos, se produce el tanto de la igualada, al recibir Quique un centro de su extremo izquierdo, y tirar con habilidad a puerta; pretende despejar el portero del Sada, pero por efecto del balón se le escapa de las manos para introducirse en la red.

Arbitró el señor García Rodríguez, que realizó un buen arbitraje.—COPA.

CLASIFICACION DE LA LIGUILLA DE LAS MARIÑAS

	J.	G.	E.	P.	F.	C.	P.
Marino de Mera	9	5	2	2	21	10	12
Sporting Sada	9	4	3	2	26	21	11
Hércules S. D.	9	3	4	2	21	20	10
Portazgo	9	3	3	3	19	22	9
Halcón C. F.	9	3	3	3	17	20	9
Pedralonga	9	1	1	7	13	24	3

PARTIDO PARA HOY

Campo de la Granja.—Oza Juvenil-Imperator O. A. R., a las 7'15 tarde.

El Deportivo a Barcelona con el mismo equipo que venció al Tetuán

En las primeras horas de la mañana de hoy saldrá el Deportivo para Barcelona, donde el próximo domingo contenderá con el España Industrial, en partido de la Liguilla de Promoción.

Después del entrenamiento de ayer, Helenio Herrera designó los jugadores que actuarán en Las Corts, y que serán los mismos que derrotaron al Tetuán, el domingo pasado. También figurarán en la expedición Otero, Tito Blanco y Lechuga.

La alineación, por lo tanto, será: Acuña; Clemente, Rodolfo, Carlos; Zubieta, Cuenca; Arias, Osvaldo, Arsenio, Moll y Tino.

* * *

Por cierto que el extremo izquierdo hará el viaje en avión, saliendo el viernes, pues, lógicamente, se quiere evitar cualquier contratiempo que pudiera demorar la completa curación de su afección a la vista, teniendo, desde luego, más inconvenientes el desplazamiento por carretera que por vía aérea.

No se sabe aún ciertamente si los deportivistas regresarán a La Coruña, o aprovechando el deseo que tienen en Mieres de que jueguen allí los blanquiazules, permanecer en Asturias el resto de la semana, hasta el partido siguiente de la Liguilla, con el Avilés.

Gran expectación ante el partido entre periodistas y artistas del Circo Hawaiano

Los equipos celebrarán esta tarde el último entrenamiento

Emilio y Pepito, excelentes augustos de la familia Tony Díaz del Circo Hawaiano, que formarán el ala derecha del equipo circense en el partido contra los periodistas

La cosa ya está liada: los periodistas comprometidos para jugar un partido de fútbol contra los magníficos artistas del Circo Hawaiano, y los "Ases Líricos" también, de una u otra forma, a fin de participar en el grandioso acontecimiento que se avecina.

El anuncio de tan trascendental encuentro, despertó entre los aficionados al buen fútbol una gran expectación, y nos atrevemos a pronosticar que las gradas del Estadio de Riazor van a resultar insuficientes para albergar a la enorme masa de coruñeses que no quiere perderse el partido del siglo.

La cosa no es para menos. No todos los días puede verse a los periodistas, especialmente a los críticos deportivos, evolucionar por el césped que tantas veces ha servido de escenario para sus crónicas, ni tampoco es corriente que los malabaristas, augustos, "domadores" de perros, equilibristas y otros tantos más artistas circenses hagan exhibiciones fuera de la pista. Pero todo esto, con la valiosa cooperación de los cantantes de la compañía de los "Ases Líricos", que formarán el equipo arbitral y cubrirán algunos huecos en las líneas del equipo de periodistas, podrá verlo el público coruñés el próximo sábado, a las cuatro y media de la tarde, en el Estadio de Riazor.

Ya se barajan nombres para la formación de los dos equipos, pero es deseo de los entrenadores no facilitar las alineaciones hasta la tarde de hoy, en que celebrarán los dos onces su último entrenamiento. Sin embargo, podemos anticipar a los aficionados que los jugadores se encuentran en perfectas condiciones y que, por lo tanto, saltarán al terreno de juego todos los titulares.

Los artistas del Circo Hawaiano se las prometen muy felices, porque se consideran muy superiores a los críticos de la Prensa; pero ya nosotros les demostraremos que están muy equivocados. Por ahora, que se hagan ilusiones; nosotros también nos las hacemos; el sábado se verá qué equipo es el mejor.

El Ministro de Agricultura clausuró la Feria Internacional del Campo

Los campesinos han podido conocer los últimos progresos de la maquinaria y la técnica, señaló el Sr. Cavestany

MADRID, 7.—A las ocho de la noche, en el salón cine de la Feria Internacional del Campo se verificó el acto solemne de la clausura y entrega de premios del magno certamen bajo la presidencia del ministro de Agricultura, Sr. Cavestany, a quien acompañaban el delegado nacional de Sindicatos, Sr. Solís; subsecretario de Agricultura, Sr. Cejudo; presidente de la Diputación Provincial de Madrid, Marqués de la Valdavia; vicesecretario general del Movimiento, Sr. Romojaro; directores generales de Coordinación, Crédito y Capacitación Agraria, Agricultura e Industria; secretario y vicesecretarios nacionales de Sindicatos; director general del Instituto Nacional de Previsión, secretario general de la Junta Nacional de Hermandades; comisario general de la Feria Internacional del Campo; delegado provincial de Sindicatos de Madrid; jefes nacionales de Sindicatos, obras y servicios y otras muchas jerarquías y representaciones.

El salón se encontraba totalmente ocupado por presidentes de Cámaras Oficiales Sindicales Agrarias, las reinas elegidas en el transcurso de la Feria, como representantes de la belleza femenina de las provincias y regiones, vistiendo sus trajes típicos y las bandas de la proclamación; los representantes de las empresas y casas industriales y comerciales concurrentes al certamen y numerosas comisiones agrícolas, ganaderas y de la industria y el comercio derivadas del Agro, siendo el entusiasmo indescriptible.

El comisario general de la Feria, don Diego Aparicio, dió lectura a las actas, en las que después de un preámbulo que declara las finalidades de exaltación del campo perseguidas, constan los fallos a que se ha llegado y que fueron acogidos con unánimes aplausos.

El ministro de Agricultura, señor Cavestany, cerró el acto con un discurso que comenzó manifestando que por su cargo, como titular del Departamento de Agricultura, había de pronunciar las palabras de clausura del grandioso certamen.

Agradeció a todos la cooperación prestada al éxito de esta primera Feria Internacional del Campo y afirmó que el esfuerzo aportado no ha sido inútil, ni baldío el trabajo que se ha empleado por cuantos han participado en el encumbramiento de la misma. La Feria ha sido un gran exponente del campo y de tal importancia que no podía fracasar, dados sus altos fines. Puso de relieve que en este certamen se ha verificado una exaltación de auténticos valores de todo orden, entre ellos los espirituales, de los que tan glorioso guardador es el campo español. También dijo que la Feria había sido un propósito de superación y de emulación, sin egoismos exclusivistas, y que los resultados se alcanzarán pronto, pues los campesinos han podido conocer los últimos progresos en maquinaria y los adelantos agrícolas en todas sus manifestaciones.

Expresa su gratitud a la organización sindical por su constante desvelo durante tantos meses para lograr este éxito y añade que ello le parece importantísimo porque en una política y en un Estado como los nuestros, que nos creen omnipotentes, sino que estiman las necesidades de contar con colaboraciones, esta de la organización sindical supone que sin ella la técnica que ha podido presentarse en este certamen no se extendería a los humildes y sin esa acción de la organización sindical no cabría una unión tan forjada con sentido económico y social y jurídico. Reitera su expresión de gratitud como ministro a la organización sindical y formula sus votos para que esta Feria sea un propósito de seguir en tensión para una superación de todos unidos con el pensamiento puesto en el servicio de la Patria, en la que siguiendo regidos por quien la rige, no hay más que motivos para bendecir a Dios y gritar ¡Arriba España!

A continuación declaró clausurada la Feria Internacional del Campo, entre calurosas ovaciones.—(EFE).

Franco prosigue su triunfal viaje por la cuenca del Ribagorzana

(CONTINUACION DE PRIMERA)

A la una menos cuarto hizo su entrada en la capital el coche de Su Excelencia el Jefe del Estado seguido de los otros automóviles de las personalidades de su séquito. El público, estacionado a lo largo de las calles que fué recorriendo la comitiva oficial, hizo objeto al Cuadillo de grandes demostraciones de afecto y adhesión, ovacionándole repetidamente. Al entrar en Lérida ,el coche del Jefe del Estado aminoró su marcha y el Caudillo, puesto en pie, correspondía al entusiasmo de la multitud saludando con el brazo, haciendo lo propio al pasar su automóvil ante las autoridades locales, situadas frente al Palacio Municipal. Sin detener la marcha, la comitiva de automóviles siguió su viaje hacia Pobla de Segur y Pont de Suert.—(CIFRA).

LLEGADA A TREMP

TREMP, 17. (Urgente).—A las tres menos veinte de la tarde ha hecho su entrada en esta localidad el Jefe del Estado, acompañado de su séquito, tributándosele un triunfal recibimiento por parte del público congregado a ambos lados de la calle por donde pasó la comitiva oficial de automóviles. El Caudillo se dirigió, sin detenerse, hasta la puerta del Hotel Siglo XII, donde fué recibido por las autoridades.—(CIFRA).

EN POBLA DE SEGUR

POBLA DE SEGUR, 17. (Urgente).—A las cuatro y media de la tarde ha llegado a esta ciudad Su Excelencia el Jefe del Estado acompañado de su esposa, doña Carmen Polo de Franco, de los ministros subsecretario de la Presidencia, Obras Públicas e Industria y sus esposas y demás personalidades del séquito, después de almorzar en Tremp.

El recibimiento dispensado ha sido apoteósico. A la entrada se había colocado un arco monumental con la siguiente inscripción: "Pobla de Segur, a su Caudillo, único e insustituible". Rindió honores una compañía de Cazadores de la 41 División con bandera y música, a la que pasó revista el Caudillo, acompañado del capitán general de la Región, don Juan Bautista Sánchez González. En esta ciudad se encontraban los directivos de la E. N. H. E. R., don Victoriano Núñez, presidente don José María Gutiérrez, vicepresidente; consejero-secretario, señor Porta, y gerente, señor Sirvent.

Entre las aclamaciones del vecindario que le recibió en masa, el Generalísimo se dirigió a visitar las instalaciones de la subestación transformadora de enlace, que sirve para unir los sistemas hidroeléctricos del Norte catalán con el Noguera Ribagorzana.—(CIFRA).

NUEVO POBLADO DE CIENTO CINCUENTA VIVIENDAS

PORT DE SUERT, 17.—A las 18,45 S. E. el Jefe del Estado y séquito, han llegado a esta población después de haber visitado las fábricas de cemento de Xerallo y las minas de carbón de Malpas. En Xerallo fué inaugurado un poblado que consta de 150 viviendas destinadas a los operarios de la fábrica de cemento.—(CIFRA).

VISITA A LA FABRICA DE CEMENTOS DE XERALLO

PONT DE SUERT, 17.—Después de visitar Pobla de Segur, que recibió triunfalmente a S. E. el Jefe del Estado, el Caudillo, acompañado de su esposa y de los ministros subsecretario de la Presidencia, Industria y Obras Públicas y de los jefes de sus Casas civil y militar, todos ellos con sus respectivas esposas y los ayudantes de servicio, estuvieron en la fábrica de cementos de Xerallo, donde se produce gran parte del cemento que se consume en las construcciones hidroeléctricas, que son precisas para el aprovechamiento de la cuenca. Seguidamente el Generalísimo visitó detenidamente el teleférico, que pone en comunicación esta fábrica de cementos con la mina de carbón de la Empresa Malpas, en las proximidades del pueblo del mismo nombre. Aun cuando la lluvia que había caído durante todo el día en ligeros chubascos, se convirtió en una cortina de agua, todo el vecindario se encontraba en la carretera con gallardetes y banderolas, y al llegar S. E. le hizo objeto de vítores y aclamaciones entusiásticas.

EN LA HIDROELECTRICA DE RIBARGOZANA

A las 17,45 finalizada esta visita, el Caudillo continuó viaje hasta Pont de Suert, a lo largo de unos 30 kilómetros, por una carretera que se pierde entre las montañas y que discurre por el lado del río en todo su trayecto. A la entrada de la población le esperaban el alcalde, autoridades locales y todo el vecindario que, asimismo, prorrumpió en una estruendosa ovación a los gritos de ¡Franco, Franco, Franco!

Todas las casas del pueblo aparecían engalanadas con banderas y gallardetes, y fué realmente impresionante el recibimiento tributado al Generalísimo por los 4.000 obreros de la Empresa Nacional Hidroeléctrica del Ribagorzana.

S. E. el Jefe del Estado y personalidades del séquito, descendieron del coche en la residencia y el Caudillo examinó con detenimiento los planos y maquetas, tanto de las obras que se realizan como las que están proyectadas, prestando particular atención a la historia gráfica de todos los trabajos desarrollados hasta la fecha.

Pont de Suert es, realmente, una especie de cerebro de toda la organización, puesto que casi dependen de él todos los saltos que se construyeron desde la cabecera, muy próxima a los montes Malditos, hasta la parte baja de las llanuras del Ballagur.

A continuación el Caudillo se trasladó a la emisora, que recorrió detenidamente, y, por último, marchó a su residencia de "La Farda", a unos veinte kilómetros, donde pernoctará, para reanudar mañana el viaje alrededor de las nueve y media y comenzar la visita a los saltos, el primero de los cuales será el de Llerp.—(CIFRA).

La esposa del Presidente peruano, en Sevilla

Hoy visitará la Rábida

SEVILLA, 17.—A primera hora de la tarde llegó al aeropuerto de San Pablo, en avión especial, doña María Delgado de Odria, esposa del Presidente de la República del Perú, acompañada de su séquito, en el que figuran las señoras de Trujillo y Rivera Figuerola, señores de Labraburen, señores de Odria y Fernández, y el embajador de España en el Perú, don Tomás Súñer, acompañado de su esposa.

Fu6 cumplimentada a su llegada por el capitán general de la segunda región, don Eduardo Sáenz de Buruaga; el general jefe de la región aérea del Estrecho, señor Díaz de Lecea; gobernador civil, señor Orti; alcalde, marqués de Contadero; delegado provincial de Información y Turismo, señor García Cernuda; teniente alcalde, marqués de Esquivel; cónsul del Perú en Sevilla, don José María Cervera, y otras personalidades.

La ilustre dama se trasladó seguidamente al hotel, en cuyas fachadas ondean las banderas de España y del Perú. Por la tarde, doña María Delgado de Odria paseó por las calles a pie, y luego ocupó un coche de caballos, prolongando su recorrido por las zonas de principal interés turístico.

Esta noche, después de la cena, visitará el típico barrio de Santa Cruz, cuyas características le serán explicadas por el conservador del Alcázar, don Joaquín Romero Murube.

Mañana, nuestra ilustre huésped se trasladará a la Rábida para recorrer los lugares colombinos y otros puntos de la provincia de Huelva, y regresará a Sevilla por la tarde.—(CIFRA).

Ortega y Gasset jubilado de su cátedra de la Universidad Central

MADRID, 17.—Una orden del Ministerio de Educación Nacional, jubila, por haber cumplido la edad reglamentaria, al catedrático de la Facultad de Filosofía y Letras de la Universidad de Madrid, don José Ortega y Gasset.—(CIFRA).

Lithinés del Dr Gustin

50 años de éxito popular. Su venta anual permite preparar 100 millones de litros de agua mineralizada.

Mariñas radiará la final de la Copa

García Fernández es el colegiado designado para arbitrarla

El magnífico locutor deportivo internacional, Enrique Mariñas, director de Radio Nacional de España en La Coruña, ha sido una vez máás designado para transmitir la final de la Copa, que el domingo que viene se celebrará en el campo de Chamartín, de Madrid.

Mariñas saldrá mañana para la capital de España, y probablemente ya no regresará a La Coruña, pues esperará allí la iniciación del viaje a Sudamérica con la expedición futbolística española, con motivo de los próximos partidos en la Argentina y Chile, que también serán retransmitidos por Mariñas.

EL ARBITRAJE

MADRID, 17.—Previo acuerdo entre sí de los clubs Barcelona y Atlético de Bilbao, ha sido designado para dirigir el domingo próximo la final de la Copa de S. E. el Generalísimo, el colegiado santanderino señor García Fernández.—(ALFIL).

Desde las seis de la mañana puede usted adquirir en Santiago de Compostela EL IDEAL GALLEGO

También batió José Teixeira la marca española de 3.000 metros obstáculos

PARIS, 17.—La mejor exhibición de las pruebas de atletismo, correspondientes al encuentro triangular París-Stuttgart-Barcelona, correspondió al español José Teixeira, que batió el "record" español de los 3.000 metros "steeplechase", cubriendo esta distancia en nueve minutos y diez segundos. La marca anterior pertenecía a Miranda desde 1946, con un tiempo de nueve minutos y veintidós segundos.

En esta carrera se clasificaron después: 2, Thimm (Stuttgart), 9' 22" 2/10; 3, Chickahne (Francia), 9' 42"; 6, Guixa (Barcelona), 10' 28".

JUVENIL Y FERROL jugarán el domingo, en Riazor

El domingo se jugará en Riazor un partido amistoso entre el Juvenil y el Club Ferrol, en el que ambos equipos probarán a jugadores que pueden pasar a figurar en sus filas para la próxima temporada.

Juvenil y Ferrol llenan así una fecha libre de esta ya casi finiquitada temporada futbolística.

Anarquista español detenido en Buenos Aires

BUENOS AIRES, 17.—El anarquista español Diego Abad Santillana ex ministro del Gobierno catalán durante la guerra civil española, ha sido detenido por supuesta participación en los pasados sucesos y conjuras terroristas, según fuentes bien informadas. Santillana disfrutaba de una buena posición en una compañía publicitaria argentina.—(EFE).

COSAS DE CHICOS

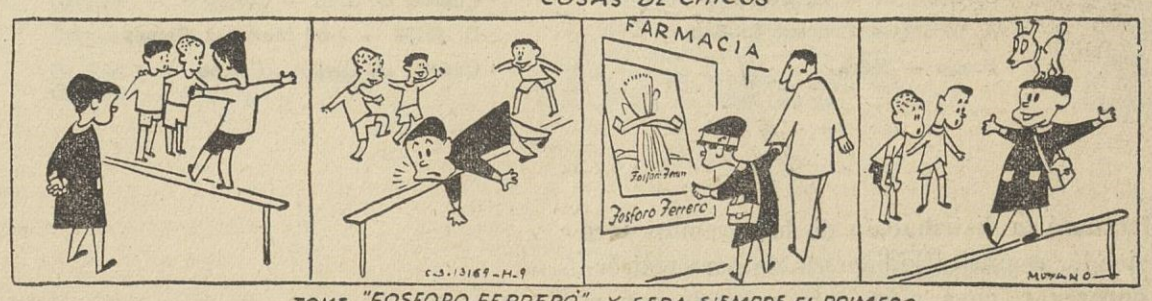

TOME "FOSFORO FERRERO" Y SERA SIEMPRE EL PRIMERO

MARIA ARTIACH

No es UNA galleta María, es LA galleta María

Medias latas y tercios. Paquetes de 100 y 200 grs.

El Ideal Gallego

TARIFA DE SUSCRIPCION

Mes	Ptas.	15
Trimestre	"	45
Año	"	180

PAGO ADELANTADO

Gran Concurso

RELACION DE PREMIOS CORRESPON

Nevera eléctrica EDESA mod. Fc 3

J. 631956 — Lagares
Vapor Carmen

Cocinas con horno a gas MAXBEL esmal.

G. 760926 — Emilio López
Plaza, 5 y 7

Relojes pulsera Sra. oro chap. ROMAN

L. 963092 — Isabel García
Cantón Peq. 15-17, 4.º
L. 963094 — Felipe Ortiz
J. Lombardero
L. 963095 — Felipe Ortiz
J. Lombardero
L. 963091 — Isabel García
Cantón Peq. 15-17, 4.º
L. 963098 — Tránsito Martín
Cantón Peq. 15-17, 4.º

Relojes pulsera Sra. acero inox. KOK

I. 242060 — Calvar
Vapor Avispa
I. 242093 — Hermida
Vapor Manin

Relojes despertadores BRESSER

I. 242245 — Palero
Vapor Francisco
I. 242231 — Torres
Vapor Alfil

Cesta camping 2 personas

G. 747710 — María Vázquez Blanco
San Andrés, 178, 5.º

Juegos café 15 pzs. prcel. STA. CLARA

J. 624774 — Cipriano Gude
Santa Lucía, 29
G. 791878 — Laureano Juncá
Santa Lucía, 29
J. 624745 — Angel Ayaso
Santa Lucía, 29
J. 626826 — M.ª Luisa Fuentes
Santa Lucía, 36

Tostadoras de pan SOLAC

J. 432471 — Fina García Cantos
Juan Flórez, 136

Juegos 3 platos oval. alum. H. SUIZA

J. 626546 — M.ª Luisa Fuentes.
Santa Lucía, 36
J. 433081 — M.ª Luisa Fuentes
Santa Lucía, 36
J. 626743 — M.ª Luisa Fuentes
Santa Lucía, 36
J. 626783 — M.ª Luisa Fuentes
Santa Lucía, 36
J. 433094 — M.ª Luisa Fuentes
Santa Lucía, 36
A. 40964 — José Blasco Suárez
A. Baja, 24

Monederos billeteros de piel fina

I. 755310 — Amparito Gómez Sánchez
Hércules, 14
I. 755306 — Amparito Gómez Sánchez
Hércules, 14
I. 254842 — M.ª Asunción Vidal
L. Rivas, 9

Plumas estfográficas DALVI

I. 258389 — Blanca Meléndrez
Plá y Cancela, 16, 5.º

Fiambreras cuadradas plástico

A. 50524 — Eladio Muiños Díaz
Arenal, 15, 2.º
I. 242321 — Habilitado
Vapor Fina
J. 634251 — Isolina García
Santa Margarita, 28, b.
I. 242363 — Torrado
Vapor Angelita
I. 242329 — P. Costa
Vapor Alfil
I. 242328 — Grepa
Vapor San Pedro
I. 242332 — M.ª Eugenia M.
C. Concepción
A. 42393 — Fina García Couto
Juan Flórez, 136

Fiambreras redondas plástico

I. 755446 — Pura Ramos
Alameda, 6, 1.º
A. 42372 — Marujita García Conto.
Juan Flórez, 136

Azucareras plástico

I. 259361 — M.ª Orlinda Montiel
Fernando Macías, 14, 1.º
L. 962904 — Josefina Carrera
Trav. Primavera, 4, 3.º
L. 962990 — P. Pesca
Vapor Silveiras
L. 962908 — Fuentes
Vapor Cta. Malagueña
L. 963023 — P. Costa
Vapor Santa María
J. 618766 — Finita Alfonsi
Falperra, 59, 2.º
L. 963317 — García
Vapor Tritonia
L. 963027 — Alejandro
Vapor Tito
L. 902032 — Contramaestre
Vapor Francisco
L. 963325 — Domínguez
Vapor J. María
I. 759837 — M.ª Josefa Alonso
Santa Lucía, 29
J. 624581 — Manuel López
Santa Lucía, 29
I. 759841 — M.ª Josefa Alonso
Santa Lucía, 29
L. 54584 — Cho
Vapor Angelita
L. 973812 — Amparo López
Lombardero, 23, 3.º
L. 963315 — García
Vapor Tritonia
L. 963335 — Pintos
Vapor María
L. 963059 — Gregorio Román
Santander, 26, C.
L. 963331 — Contramaestre
Vapor María
I. 255025 — Aurora Cadavid
Castiñeiras, 10, 4.º
G. 725329 — Cho
Vapor José María
I. 255254 — Rosalino
Vapor Tiburón
G. 725069 — Maquinista
Vapor Juan Puebla
I. 255236 — Brión
Vapor Atlántico.
I. 255210 — Ozores
Vapor Abadeja
J. 619193 — Fernández
Vapor Santa Urbana
J. 618904 — Martínez
Vapor María del Valle
G. 791848 — Juan Morado
Santa Lucía, 29
G. 791845 — Antonio F. Canaval
Santa Lucía, 29
J. 619181 — Manuela Cordero
Santa Lucía, 18
I. 256734 — Belarmino Martínez
Santa Lucía, 29
J. 619170 — Calvar
Vapor Avispa
G. 750082 — Conchita Vázquez
Plaza Trompetas, 1, 1.º
J. 627080 — M.ª Luisa Fuentes
Santa Lucía, 29
A. 119550 — Agustín R. Vaiga
Orillamar

Queseras plástico

J. 627072 — M.ª Luisa Fuentes
Santa Lucía, 36
J. 627064 — M.ª Luisa Fernández
Santa Lucía, 36
J. 625124 — Juan Chouza
Santa Lucía, 29
J. 625128 — Lizardo Veira
Santa Lucía, 29
I. 747832 — Jaime
Vapor Angelita
A. 50671 — Fernando Fuentes
Santa Lucía, 36
A. 50029 — Carmen D. P. Delgado
Plaza San Martín, 3, 1.º
I. 747828 — Purrua
Vapor Angelita
J. 429454 — M.ª Luisa Fuentes
Santa Lucía, 36
L. 906933 — Manuel Sánchez
Sinagoga, 5, 1.º
G. 748197 — Sinda González
Plá y Cancela, 11, 2.º
J. 625038 — Fernando Alonso
Santa Lucía, 29
J. 625028 — M.ª Andrea Picado
Santa Lucía, 29
J. 624598 — Manuel López
Santa Lucía, 29
J. 625052 — Francisco García Santos
Santa Lucía 29.
J. 625022 — M.ª Andrés Picado.
Santa Lucía, 29

Compoteras plástico

J. 431414 — Pilar Escrig Fortanet
Independencia, 34
J. 624698 — José Pisos
Santa Lucía, 29
J. 626790 — M.ª Luisa Fuentes
Santa Lucía, 36
G. 793273 — Matías A. Blas
San Andrés, 97
G. 791859 — Peregrino Laston
Santa Lucía, 29
J. 626638 — M.ª Luisa Fuentes
Santa Lucía, 36
J. 626789 — M.ª Luisa Fuentes
Santa Lucía, 36
J. 626643 — M.ª Luisa Fuentes
Santa Lucía, 36
G. 725422 — García
Vapor Santa María
L. 901742 — Maquinista
Vapor Tritonia
J. 627042 — M.ª Luisa Fuentes
Santa Lucía, 36
L. 901616 — Manuela Cordero
Santa Lucía, 18, 3.º
J. 618844 — Cocinero
Vapor Atlántico
G. 725565 — Purrua
Vapor Angelita
L. 901614 — Armada
Vapor Canarias, 5
J. 618840 — Brión
Vapor Atlántico
G. 725505 — Vicente Suárez.
Vapor Atlántico
L. 901485, Francisco Suárez
Cte. Cervigan 6 - 3.º
L. 901483 Aurora Cadavid
Castiñeiras de Abajo
L. 901727 — Cho
Vapor Tito
L. 901738 — García
Vapor Tritonia
J. 618812 — Germán
Vapor D. Juan
J. 618824 — Domínguez
Vapor José María
A. 123823 — M.ª Luisa García
R. Juan Flórez, 136, b.
A. 123846 — M.ª Antonia Couto.
J. Flórez, 136
A. 46567 — Rogelio Boullosa
Santa Lucía, 18
A. 123831 — Marisa García
Juan Flórez, 136, b
J. 433981 — Cerelo Vidal
San Andrés, 40
J. 433973 — Consuelo Vidal
San Andrés, 40
J. 433979 — Consuelo Vidal
San Andrés, 40
G. 725675 — Villar
Vapor Canarias, 5
G. 725470 — Tobío
Vapor Palma

Ensaladeras plástico

G. 725477 — Martínez
Vapor Palma
A. 42369 — Marujita García Couto
Juan Flórez, 136
L. 901438 — P. Costa
Vapor Vispón
L. 962929 — Blanca Robledo
Gaiteira, 60
J. 624506 — Manuel González
Santa Lucía, 29
J. 429498 — M.ª Luisa Fuentes
Santa Lucía, 36
L. 901546 — M.ª Rosario Gato
Santa Lucía, 18, 2.º
A. 122748 — José María Alvarez
Panaderas, 42
L. 973810 — Amparo López
Lombardero, 23, 3.º
L. 902005 — Manuela Cordero
Santa Lucía, 18, 3.º
L. 963289 — Cocinero
Vapor Atlántico
L. 962961 — Hermida
Vapor J. Puebla
J. 624992 — Francisco Vázquez
Santa Lucía, 29
L. 901932 — Habilitado

RELACION DE PREMIOS CORRESPON

Planchas eléctr. automáts. EDESA

A. 62203 — Dolores Rodríguez
Calderería, 14 — Santiago
A.62209 — Dolores Rodríguez
Calderería, 14 — Santiago

Monederos billeteros de piel fina

G. 727822 — Josefa Saa
C. Lobo, 24 — El Ferrol
A. 005512 — Concepción Leis
Freijo — Noya

Fiambreras cuadradas plástico

D. 063751 — José Martínez Ramos
Cuartel G. Civil — Corme
D. 63752 — José Martínez Ramos
Cuartel G. Civil — Corme

Fiambreras redondas plástico

D. 637443 — José Martínez Sánchez
Cuartel G. Civil — Corme
A. 62469 — Isaac Carretero
Huérfanas, 16 — Santiago
J. 442683 — José Brecido
Crucero Asunción — El Ferrol

La fecha en que se efectuará la distribución de los premios será anunciada oportunamente, siendo requisito indispensable para retirarlos, la entrega del **boleto a conservar,** cuya cifra roja coincida con el **boleto a remitir,** y acreditar la personalidad del interesado.

El derecho a retirar los premios caducará el día 30 de Junio de 1954.

¡ENHORABUENA A

LA LECHERA

DIENTES A LA CORUÑA - CIUDAD

Vapor Angelita
A. 124061 — José Hermelo
Santa Lucía, 29
A. 43326 — Cipriano
Vapor Santa Rosa
J. 624716 — Antonio Eiroa
Santa Lucía, 29
G. 724460 — Antonio Costa
Vapor Moaña
I. 242149 — Maquinista
Vapor José María
A. 123990 — Donato García
Santa Lucía, 29
A. 42628 — Eladio Oliveira
Santa Lucía, 29
A. 42631 — Manuel Capelo Pan
Santa Lucía, 29
Cestas plásticas para pan
A. 42821 — Fernando Alonso
Santa Lucía, 29
A. 42988 — Josefa López
Mariana Pineda, 7
A. 42620 — Jesús Requeira
Santa Lucía, 29
G. 724985 — Torres
Vapor Alfil
G. 724948 — Josefina Carrera
Trav. Primavera, 4
G. 725613 — Torres
Vapor José María
J. 429432 — M.ª Luisa Fuentes
Santa Lucía, 36
A. 119581 — Luisa González
A. 44785 — Consuelo Vidal
San Andrés, 40
G. 724701 — Cho
Vapor Angelita
A. 46598 — Manuel Lueiro
Santa Lucía, 18
J. 429533 — M.ª Luisa Fuentes
Santa Lucía, 36
J. 430673 — Ramón Cardalda
Santa Lucía, 18
A. 46560 — Olimpio Bulete
Bou Tiburón
J. 446735 — Blanco
A. Baja, 24
J. 626798 — M.ª Luisa Fuentes
Santa Lucía, 36
J. 429535 — M.ª Luisa Fuentes
Santa Lucía, 36
J. 429526 — M.ª Luisa Fuentes
Santa Lucía, 36
J. 429525 — M.ª Luisa Fuentes
Santa Lucía, 36.
J. 433053 — M.ª Luisa Fuentes
Santa Lucía, 36
G. 790906 — Lolita Vilasazo
Sexta del Ensanche, 20
G. 790910 — Lolita Vilasazo
Sexta del Ensanche, 20
G. 725208 — García
Vapor la Rosa
G. 725287 — Pita
Vapor Maleu
G. 725294 — Maquinista
Vapor Alfonso Calviño
G. 725307 — M. Caamaño
Vapor San Felipe
J. 626531 — Dolores Pinedo
Santa Lucía, 36
J. 624955 — Coloret y Cía.
Santa Lucía, 39
L. 901649 — Martiño
Vapor Mateo Mardomingo
L. 901661 — Francisca Reig Fernández Latorre
Necesers de costura plástic
J. 631547 — Eduardo
Vapon Malen
L. 901770 — Ciroa
Vapor J. Ignacio
I. 255273 — Couso
Vapor Beu
I. 747614 — Dolores Alonso
Palloza, 1
G. 725673 — Patrón Costa
Vapor Canarias, 5
A. 42685 — Raimundo Ríos
Santa Lucía, 29
G. 760718 — José Hermelo
Santa Lucía, 29
G. 724426 — P. Pesca
Vapor Silveira
G. 725023 — Cho
Vapor Francisco
G. 760781 — Juan Gagias Vilas
Santa Lucía, 29
G. 760774 — Jesús Brión
Santa Lucía, 29
J. 631486 — Rogelio
Vapor Silveiras
G. 760776 — J. Neira F.
Santa Lucía, 29
I. 241990 — García
Vapor Santa Rosa
I. 241967 — Martín
Vapor Canarias, 5
I. 241991 — Rianjo
Vapor María
J. 681481 — Manuela Cordero.
Santa Lucía, 18, 3.º
L. 901347 — Regueiro
Vapor Denis
G. 791895 — J. Romay y Cía.
Santa Lucía, 29
G. 790815 — Pesqueiras
Vapor Cangas
I. 242300 — Contramaestre
Vapor Tito
G. 790844 — Rosales
Vapor Moaña
G. 791775 — José Gómez
Santa Lucía, 29
J. 444851 — Torres
Vapor María
L. 901854 — Nores
Vapor Moaña
J. 632153 — Josefina Carrera
Trav. Primavera, 4, 3.º
L. 901877 — P. Costa
Vapor Moaña
J. 444867 — M.ª Rosario Gato
Santa Lucía, 18, 2.º
L. 901826 — M.ª Adela Gato
Juan Flórez, 162
L. 901790 — Josefina Carrera
Trav. Primavera, 4, 3.º
J. 444890 — Inocencia Gato
Santa Lucía, 53
J. 631855 — Infante
Vapor Tito
J. 631863 — Rivas
Vapor Maleu
Estuches de chocolate NESTLE
G. 760753 — Armando Prego
Santa Lucía, 29
I. 759909 — José Coloret
Santa Lucía, 29
G. 791807 — Vicente Vidal Brión.
Santa Lucía, 29
A. 124044 — José Brión B.
Santa Lucía, 29
I. 242538 — P. Costa
Vapor Moaña
I. 242591 — Carneiro
Vapor Francisco
G. 790918 — Emilia Bonasa
Mariscal Pardo de Cela, 7
I. 759970 — Manuel Figueras
Santa Lucía, 29
A. 61885 — J. N. González
García Blanco, 10
J. 632788 — Maruja González
F. Tapia, 49, 1.º
J. 631341 — Diesta
Vapor San Felipe
J. 632107 — Contramaestre
Vapor María
G. 725358 — P. Cozto
Vapor Arno
A. 42763 — Francisco Bernardo
Santa Lucía, 29
J. 631511 — Motoristas
Vapor D. Juan
J. 631909 — Torres
Vapor Arno
J. 631936 — P. Pesca.
Vapor Cubanita
J. 632109 — Rianja
Vapor María
J. 631525 — Germán
Vapor D. Juan
J. 634285 — Arturo Fragoso
Santa Catalina, 25
A. 41105 — Eduardo Prado Rey
Atocha Alta, 72, 2.º
J. 618986 — Luis Rodríguez
Vapor Alfil
J. 619152 — Hermida
Vapor Manin
I. 255031 — Rosalía Vázquez
Montserrat, 85
I. 747598 — R. Román
Vapor Vispón
J. 631445 — Arestín
Vapor Atlántico
I. 747770 — Cho
Vapor Angelita
J. 631620 — J. Romero
Vapor Muela
I. 255127 — Torres
Vapor José María
J. 631627 — Dolores Alonso
Palloza, 1, b.
I. 255120 — Domínguez
Vapor José María
I. 747918 — P. Costa
Vapor Moaña
I. 747568 — Javier Piñón
Vapor Vispón
I. 747995 — Constante Lenins
Vapor D. Juan
I. 256788 — Emilio Cacaros
Santa Lucía, 29
I. 759768 — Laureano Santos
Santa Lucía, 29
A. 80222 — Ascensión Seoane Ramo
San Andrés, 30, 1
A. 119577 — Amparito Gómez Sánchez
Hércules, 14, 1.º
J. 624893 — Juan González
Santa Lucía, 29
G. 725775 — Pumar
Vapor Moaña
G. 725736 — Capitán
Vapor Tiburón
G. 725071 — Tonsa
Vapor Piedi
I. 241846 — Jesús Pérez
Vapor Piedi
G. 724633 — Rivas
Vapor J. Ignacio
G. 791757 — F. García Macevia
Santa Lucía, 29
I. 241781 — Habilitado
Vapor Maleu
I. 241890 — González
Vapor Manin
J. 631596 — Gabino
Vapor Muela
J. 626682 — M.ª Luisa Fuentes
Santa Lucía, 36
I. 747517 — Vidal
Vapor Santa Rosa
J. 446712 — Marta López
Orillamar, 33. 1.º
J. 432175 — Fina García
Juan Flórez, 136
G. 747628 — Ceferino Capella
Vrda. Polvorín, 1
J. 430555 — Matías A. Blos
P. Andrés, 47
J. 626817 — M.ª Luisa Fuentes
Santa Lucía, 36
G. 724095 — Castro
Vapor Fina
A. 123407 — Maruja García
Juan Flórez, 136
A. 123425 — Maruja García
Juan Flórez, 136
J. 429440 — Luisa Fuentes
Santa Lucía, 36
P. 429583 — Luisa Fuentes
Santa Lucía, 36
J. 429570 — Luisa Fuentes
Santa Lucía, 36
G. 724738 — Manuel Méndez
Concepción Arenal, 1
A. 123217 — González
Vapor Marcelina
A. 43189 — Ventura Domínguez
Vapor Canarias, 6
G. 790999 — José Lazcano
Zamalloa, 14, 4.º
A. 42451 — Herminia Sampedro
Puerta de Aires, 21, 1.º
A. 42157 — Amadora Lorenzo
Gaiteira, 50
L. 901712 — González
Vapor Chindor
L. 901718 — P. Costa
Vapor Otero y Pérez
L. 901710 — González
Vapor Chindor
G. 748676 — Isabel Lluch Serra
Chile, 5
G. 748673 — Isabel Lluch Serra
Chile, 5
G. 748688 — Isabel Lluch Serra
Chile, 5
J. 431416 — Pilar Escriz Fontanet
Independencia, 34
A. 42635 — Jesús González
Santa Lucía, 29

DIENTES A LA CORUÑA - PROVINCIA

A. 62434 — Pilar García
Rúa Nueva, 36 — Santiago
Queseras plástico
G. 798407 — Santiago Buyo
Gral. Aranda, 141 — El Ferrol
G. 798410 — Santiago Buyo
Gral. Aranda, 141 — El Ferrol
A. 56763 — Esperanza Alvarez
Carmen — Negreira
Compoteras plástico
G. 759415 — Macrina Fernández
Oliveira — Santiago
A. 63610 — Daniel Ron Noya
Preguntoiro, 24 — Santiago
Cestas para pan plástico
A. 61821 — José Neira González
García Blanco, 10 — Santiago
Estuches de chocolate NESTLE
G. 771391 — José Goyanes
Sta. María Villar — El Ferrol
G. 771776 — Jenaro Liz Guridi
Canalejas, 145-4.º — El Ferrol
A. 052608 — Celia Freire
Benito Vicetto, 15-1.º — El Ferrol
D. 063780 — J. Martínez Ramos
Cuartel G. C. — Corme

Recordamos a los Concursantes que no han sido premiados, que no tiren el **boleto a conservar** que tienen en su poder, hasta comprobar si han sido más afortunados en el **sorteo de consolación** dotado con 50.000 pesetas en premios, y cuyo resultado será anunciado en breve.

LOS AFORTUNADOS!

Pronunció una conferencia en Información y Turismo el musicólogo señor Echevarría

Colaboraron los Coros de la Sección Femenina y el pianista Scala

A las ocho de la tarde de ayer, en la sala de conferencias de la Delegación Provincial del Ministerio de Información y Turismo, disertó el musicólogo y compositor don Pedro Echevarría Bravo, sobre el tema "El canto popular manchego" o "Lírica del Quijote y Sancho Panza". El salón estaba abarrotado de público que siguió con delectación las exposiciones del maestro Echevarría y las ilustraciones musicales del Coro de Flechas de la Sección Femenina local y del pianista Luis Scala Almozara, que resultaron muy brillantes. Estas ilustraciones musicales fueron romances de los siglos XIV, XV y XVI, seguidillas, recogida de aceituna, tonda, torrás, fandango, canción de segadores y una jotilla.

Presidieron el acto, con el delegado de Información, señor Serrano Castilla, el General Jefe de Artillería, don Rafael Calderón Durán; el General don Antonio Durán Loriga, y los maestros Molinari y Rodrigo A. de Santiago. Hizo la presentación del conferenciante el señor Serrano.

El señor Echevarría abordó de lleno el tema, tras una breve introducción aclaratoria del asunto de su conferencia. Hizo primeramente un análisis de las circunstancias que concurren en la canción popular en general, a través de las invasiones habidas en España, añadiendo que es imposible fijar una fecha de comienzo histórico de estas manifestaciones. Relata, seguidamente, la importancia que tuvieron los juglares y trovadores, pasando por las "Cantigas" de Alfonso el Sabio, los romances de los tiempos de Cervantes hasta la toma de Granada por los Reyes Católicos. Señaló que la permanencia de los moriscos ejerció gran influencia en el solar hispano. El conferenciante analizó minuciosamente el origen de la canción popular manchega, y señaló las influencias que en ella se perciben. Terminó su disertación con un encendido y lírico canto a las tierras llanas. Tanto el conferenciante como sus colaboradores, el pianista Scala y las muchachas de los Coros de la Sección Femenina, recibieron el homenaje de los cálidos aplausos del numeroso auditorio y el señor Echevarría, numerosas felicitaciones.

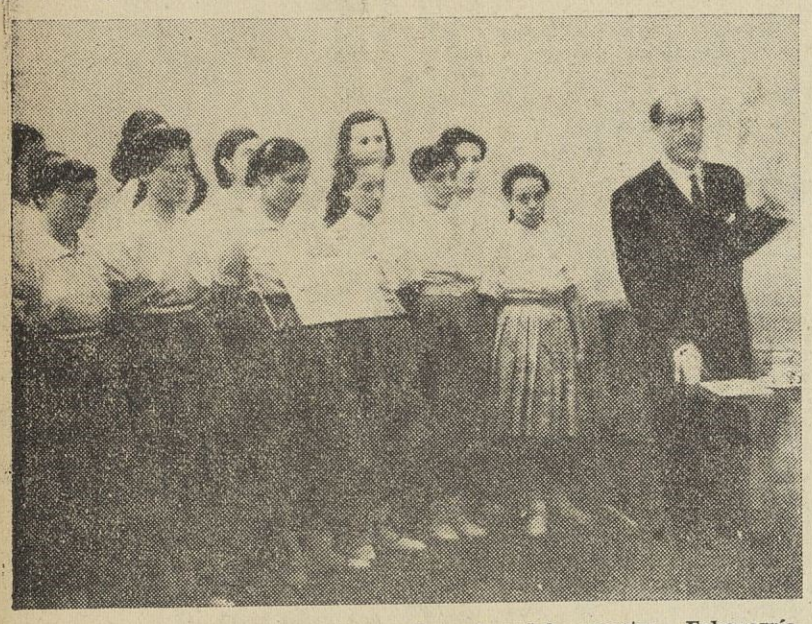

Un momento de la interesante conferencia del maestro Echevarría Bravo, en la Delegación de Información y Turismo

PANTALLAS CORUÑESAS

Rosalía Castro: "Me quiero casar contigo"

Ni aun con el benévolo criterio con que se suelen enjuiciar estos estrenos veraniegos, podemos decir cosas buenas de la película ayer proyectada por primera vez y que por la alianza de Jerónimo Mihura, como director, con Fernando Fernán Gómez, protagonista, nos hacía esperar un "film" lleno de chispeante humor.

Pero lo que nos sugerían los dos famosos nombres, y hasta el título de la cinta, no tuvo efectividad, ya que nos hace recordar los peores momentos del cine español.

Empezando por el guión y siguiendo por su desarrollo, todo es artificioso en la banda, en la que se incrustan —peguen o no peguen—los números musicales. Algunos de éstos, sin embargo, tienen vistosidad, y ya que de pegar se trataba, no hemos de negar el ingenio a ciertos "golpes".

La labor de los intérpretes, entre los que se encuentran, además del citado Fernán Gómez Virginia Keiley —que tiene que adquirir aun desenvoltura—, Elena Espejo, Manolo Morán, María Brú y Pepe Isbert, peca también de amanerada.

Moralmente, aunque no tanto como hacía presagiar la iniciación, es atrevida y merece reparos la película.

En un interesante Nodo se exhiben algunas de las ceremonias de la coronación de la Reina de Inglaterra.

M. L.

París: "Lo que se ocultó al mundo"

Siempre hemos censurado el atrevimiento, por no llamarle osadía, del cine mejicano, al enfrentarse en muchas de sus producciones con temas de profundidad social, grandeza histórica o proyección literaria universal, que lleva consigo la incorporación cinematográfica de personajes como Cristóbal Colón, Miguel Strofoff, figuras de la pasión y otros muchos de la historia, hablando con el acento de cualquier "manito". A este horrible defecto hay que añadir, además, que esas películas no suelen ser muy elogiables desde el punto de vista técnico.

Pero, afortunadamente, en esta ocasión no ha ocurrido así, porque es muy decorosa la realización de "Lo que se ocultó al mundo", película que basa su trama en la obra de Jean Van Leyden "El Gran Cardenal". El relato expone y rememora la cruenta y tenaz persecución de un Estado comunista contra la persona del cardenal que interpreta de forma espléndida Julio Villarreal, y que parece identificarse con la de monseñor Mindszenti.

Ya el cine yanqui nos ha presentado una versión de este tema de innegable actualidad y valor histórico-teológico, que ofrece a la visión de los espectadores el terrible delito de lesa humanidad cometido por hombres sin fe, al servicio de ciertos ideales. Un drama planteado en el presente a muchos países europeos, que se refleja de forma convincente en este film, al que bien puede clasificársele como interesante documento cinematográfico de la época.

M. H.

Los restos mortales del general Barrón fueron inhumados en el cementerio de Vista Alegre

El Caudillo estuvo representado por el Ministro del Ejército en las honras fúnebres

BILBAO, 17. — La ciudad entera se ha sumado a las honras fúnebres tributadas al teniente general Barrón, al que, por deseo expreso del Gobierno, se le rindieron honores de capitán general con mando en plaza. A las siete y media de la tarde llegó el coche estufa conduciendo el féretro, que fué trasladado a un armón de Artillería, formándose a continuación el cortejo, en el que figuraba el ministro del Ejército, teniente general Muñoz Grandes, que ostentaba la representación del Caudillo. Iban, asimismo, fuerzas del Regimiento de Artillería de Garellano y del de Artillería de Costa, con sus estandartes, bandas de música y escuadras. Seguían el clero de las parroquias de Santiago y San Juan con cruz alzada, y 14 coronas. El féretro iba envuelto en la bandera nacional, y sobre él se colocaron la gorra, el sable y el fajín del fallecido militar, llevando las cintas del carro varios generales compañeros del finado.

Se formaron tres presidencias: en la primera figuraba el ministro del Ejército; en la segunda, iban el capitán general de la sexta región, teniente general Alcubilla, y autoridades locales, y en la tercera, los familiares del finado. Un inmenso gentío presenció en silencio el paso del cortejo a lo largo de las calles hasta el Ayuntamiento, donde se efectuó la despedida del duelo, disparándose seis cañonazos. Después de rezado el responso, jefes, oficiales y autoridades desfilaron ante el cadáver, haciéndolo seguidamente las tropas encargadas de rendir honores.

Terminado este acto, el féretro fué trasladado nuevamente al coche estufa, dirigiéndose seguidamente al Cementerio de Vista Alegre, disparándose en aquel momento otros 17 cañonazos. Los restos del teniente general Barrón fueron bajados del coche e inhumados.—(CIFRA).

Jubilación de funcionarios civiles, separados del servicio activo

MADRID, 17.—Al ser convertido en ley el proyecto presentado a la aprobación de las Cortes, con carácter excepcional y por acuerdo discrecionalmente adoptado por el Consejo de Ministros, podrán ser jubilados en sus respectivos cuerpos o carreras los empleados civiles del Estado separados del servicio activo con arreglo a la ley de febrero de 1939 y disposiciones legales concordantes o por aplicación de los preceptos de la ley de 1 de marzo de 1940, que cuenten, al menos, con veinte años de servicios activos y abonables conforme a la legislación vigente en materia de clases pasivas. Los funcionarios que sean declarados jubilados, que no estén incursos en causa legal de privación absoluta o temporal de sus derechos pasivos, serán clasificados con el haber pasivo que corresponda o con arreglo a la legislación de clases pasivas, previa solicitud deducida en la forma y plazo establecidos en el estatuto de 22 de octubre de 1926, y disposiciones concordantes. El funcionario jubilado que por cualquier causa obtenga la readmisión al servicio activo con declaración de quedar sin efecto la resolución en que se acordó la separación, estará exceptuado de lo prevenido en el artículo 50 del estatuto de clases pasivas y podrá, en consecuencia, mejorar en su día la clasificación pasiva.—(CIFRA).

VENTA DE VALORES EXTRANJEROS

Si tiene usted valores declarados en el I. E. M. E., puede importar un vehículo

AUSTIN

Le ofrecemos la tramitación de su solicitud y ponernos a su disposición la extensa gama de modelos en turismo y carga.

DISTRIBUIDORES:

F. E. P. S. A

Establecimientos EL POTE S. A.

Francisco Mariño, 5 - Telf. 4789

LA CORUÑA

VIDA RELIGIOSA

SANTORAL

El Corazón Eucarístico de Jesús.—Ss. Efrén, dc.; Marco, Marceliano, Ciriaco, Paula, vg.; Leoncio, Eterio, mrs.; Armando, ob.; Calogero, cfs.; Marina, Isabel, vgs.

Misa: San Efrén. — Blanco.—D. — 2.ª or. del Sagrado Corazón; 3.ª Ss. Marco y Marceliano.

CULTOS

MUJERES DE ACCION CATOLICA.—Mañana, viernes. Retiro Espiritual en la capilla de los Consejos Territoriales Femeninos—María Pita. 20, primero, derecha—dirigido por el R. Padre Aniano Gutiérrez, O. P.

Horas: por la mañana, 11'30; por la tarde, 5.

A las ocho, Retiro Espiritual para empleadas, en la misma capilla, por don Aurelio Aboal, consiliario del C. T. de M. A. C.

Pueden asistir a estos Retiros las señoras que lo deseen aun cuando no pertenezcan a A. C.

Niña asfixiada con una alubia

BURGOS, 17. — Asfixiada por una alubia que se alojó en el conducto respiratorio, falleció esta tarde la niña de tres años y medio, María del Rosario Ortega Arce, de Basconcillos del Toso, cuando iba a ser trasladada de nuevo a su domicilio, al parecer en estado normal, después de permanecer en observación en una Clínica de esta ciudad.

La niña se tragó la alubia hace una semana, y al advertir que el cuerpo extraño se había alojado en el aparato respiratorio, sus familiares la trajeron a la capital; durante el tiempo que estuvo en la Clínica sometida a observación no notó molestia alguna. Y como los procedimientos científicos no sirvieran para localizar la alubia, se llegó a la conclusión de que nada anormal le ocurría a la criatura, dándosele de alta.

Esta tarde, cuando en unión de su madre, se disponía a regresar al pueblo, al chupar un caramelo le sobrevino un acceso de tos, sufriendo un ataque súbito de asfixia, del que falleció cuando era trasladada a la Casa de Socorro.—(CIFRA).

Sanatorio del Dr. Profesor Echeverry

CIRUGIA GENERAL

Especialidades: Huesos, articulaciones y músculos, vasos y nervios

Senra, 9 - Teléfono 1241 - SANTIAGO

Dr. Pérez Cepeda

CIRUJANO de las principales clínicas de Barcelona y Madrid. Director del Servicio de Cirugía del Hospital Militar de Lugo.

CIRUGIA GENERAL Y TRAUMATOLOGIA

Quiroga Ballesteros, 6-2.º LUGO

Luis Cabo Rey

DIPLOMADO EN TISIOLOGIA

Enfermedades del pulmón, Rayos X neumotórax, tratamientos quirúrgicos, broncoscopia óptica, etc.

Rúa del Villar, 46-1.º - Teléf. 1364

SANTIAGO

Lea y anúnciese, en EL IDEAL GALLEGO

EDICTO

Por resolución de esta fecha dictada en sumario que instruyo con el número 233 de 1953 por hurto de una pulsera de oro y brillantes al parecer sustraída o extraviada en la calle de San Andrés de esta ciudad, acordé publicar el presente edicto llamando a las personas que pudieran considerarse propietarias de dicha joya las cuales deberán comparecer ante este Juzgado de Instrucción número uno de esta capital dentro del plazo de ocho días para su reconocimiento, debiendo acreditar previamente la preexistencia de la misma.

Dado en La Coruña a catorce de Junio de mil novecientos cincuenta y tres.

El Secretario.

Dr. José Somoza del Río

ENFERMEDADES INTERNAS

Horas: de 12 a 1 y de 4 a 6

Avisos urgentes, noche: Tel. 2497

Pl. María Pita, 18, entresuelo

ACADEMIA SISTEMA "UNDERWOOD"

CURSO ESPECIAL DE VERANO

Mantelería, 8 - Telf. 2121

LA CORUÑA

✝

SEXTO ANIVERSARIO DEL SEÑOR

DON JESUS CERDEIRAS CASTRO

QUE FALLECIO EN SU CASA DE CAMARIÑAS EL DIA 19 DE JUNIO DE 1947

D. E. P.

Su viuda, doña María Seoane Armada; hijos, Jesús, María, Milagros y Andrés; madre, María Castro Pou (Viuda de Cerdeiras); hermanos, María, Raul, Carmen, Guadalupe (ausentes), Andrés, Teresa (ausente), y Amparo; hermanos políticos y demás familia,

RUEGAN a sus amistades una oración por su alma y asistan a las misas que por su eterno descanso se celebrarán mañana viernes, día 19, en las iglesias parroquiales de Camariñas, Cée, Sardiñeiro, Cariño y Mondego (Sada), por lo que les quedarán eternamente agradecidos.

Camariñas, 18 junio de 1953.

LA SEÑORA

Doña Adela López Roibal

FALLECIO EN EL DIA DE AYER, A LOS 29 AÑOS DE EDAD

Confortada con los Auxilios Espirituales

R. I. P.

Su apenado esposo, don Francisco Armas Auzó; su padre don Eduardo López Camino (Industrial de esta Plaza); su hermana, doña Pilar López Roibal; su madre política, doña María Auzó Gómez; sus hermanos políticos, don Fernando de la Garza, Rodolfo, Lorenzo y Manuela Armas; sus tíos, José López Camino, Joaquina (ausente), Josefa, Evangelina, Elena, Manuel y Joaquín Roibal Sanjurjo; sobrinos, Eduardito, M.ª Adela, M.ª del Carmen, Hortensia y M.ª del Pilar de la Garza López; tíos políticos, José Arca (ausente), Julio López, Guillermo Fernández, Dolores López, Anita Villalta y Consuelo Losada; primos, Joaquín Moyano Roibal, Mauricio, Luisa, Teresa, Elena, Luís y Carlos Cajal Roibal; Juan Manuel, Olguita y Julio López Roibal; Adela y M.ª de los Dolores Roibal López; Guillermo Fernández Roibal, Eduardo, Maruja y Olguita López Losada; primos políticos, Elvira Rodríguez, Luisa Pardellas y José Romero, Manolo García y demás familia,

AGRADECEN a las personas piadosas y amistades una oración por el eterno descanso de su alma, y la asistencia a la conducción del cadáver al Cementerio General, acto que tendrá lugar en el día de hoy a la una y media de la tarde, desde la casa mortuoria Juana de Vega, 21, "Hotel Oriental", por cuyo favor anticipan las más expresivas gracias.

"Gran Funeraria"

La Coruña, 18 de Junio de 1953

CRONICA TAUROMACA

MEJICANITO VALIENTE

Por CURRO CASTAÑARES.

Méjico dió toreros largos, y dió toreros de calidad, y dió toreros valientes, de todas clases y calibres.

Hay muchas maneras de ser valiente en una plaza de toros. Desde el valor inconsciente del Espartero, que se juega la vida con la sonrisa en los labios, al valor dramático de Antonio Reverte, que desafiaba el peligro con la palidez del que sabe que le ronda la muerte a cada lance, hay una gama variadísima de toreros valerosos.

Uno de los casos curiosos de espada temerario hasta la exageración es el del diestro mejicano Carlos Vera (Cañitas), el torero valeroso y sonriente.

Nació este lidiador en Méjico el 27 de diciembre de 1920, y anduvo de chaval por capeas y tentaderos hasta lograr destacarse en la novillería, dando siempre la nota audaz ante los pitones.

Hecho su cartel novilleril, logró al fin la suspirada alternativa en Ciudad Juárez, el 26 de octubre de 1941, de manos de Lorenzo Garza y con toros del mismo, pues sabido es que Garza es al mismo tiempo espada y ganadero. Este doctorado tuvo confirmación en la capital mejicana en 9 de noviembre siguiente, siendo padrino en la ceremonia Fermín Espinosa (Armillita). Los bichos fueron de Piedras Negras. y el sexto de la tarde hirió de gravedad al flamante matador, que así comenzó a dar fe de su toreo emocionante.

Claro es que este torero al venir a España necesitó doctorarse de nuevo, o por mejor decir, confirmar su categoría de matador de toros ante los públicos españoles, y así en la tarde del 10 de septiembre de 1944 obtuvo en el ruedo madrileño su grado doctoral definitivo, con ganado de Concha y Sierra y el sevillano Paco Casado de maestro doctorante.

Desde entonces Cañitas se impuso por su valor en todas las suertes del toreo. No puede decirse que su estilo tenga gran calidad, como el de un Gaona, ni un gran dominio como un Armillita, reduciendo nuestras comparaciones a los toreros mejicanos.

El arte de Cañitas está hecho de desplantes temerarios y de gestos de valentía, pisando casi siempre el terreno del enemigo.

De pequeña estatura, es considerable el esfuerzo que tiene que hacer este hombre, para batir al toro con la capa y la muleta, y rendirle de estocadas en lo alto del morrillo. Su valor verdaderamente espectácular le hizo famoso en España, a la que este torero consideró como su verdadera Patria, ya que en Madrid contrajo matrimonio. Así su popularidad llegó a ser la de un buen torero madrileño o sevillano, que en ostentoso automóvil de su propiedad, lucía su empaque de torero hispano por todas partes.

Pero surgió la segunda ruptura con los toreros mejicanos, y Cañitas, aunque aguantó aquí algún tiempo, hubo al fin de levantar el vuelo hacia su patria nativa, donde encontró el trabajo que aquí no podía realizar. Y hubo ese intervalo disidente. Y hubo después reconciliación, que ahora es armonía entre todos los lidiadores de un lado y de otro del Atlántico...

Pero Cañitas perdió su "sitio". Esto de perder el sitio es cosa grave para un torero. En el ámbito taurómaco se camina hoy muy deprisa. El año pasado había cuatro ases, Arruza, Luis Miguel, Manolo González y el Litri. Hogaño no existen ya esos ídolos. Los que hoy cautivan a la afición, no sabemos si seguirán siendo ases a fin de temporada. Y en este maremagnum movedizo le tocó vivir profesionalmente a Cañitas.

Pero toree poco o toree mucho, Cañitas es un valiente, que puede destaparse el día menos pensado.

(Colaboración LOGOS. — Reproducción prohibida.)

DELEGACION PROVINCIAL DE ABASTECIMIENTOS Y TRANSPORTES

Garbanzos para piensos

Con relación a la venta de garbanzos para piensos anunciada recientemente en la prensa y de conformidad con las normas dictadas por la Comisaría General de Abastecimientos y Transportes podrán hacerse las peticiones en esta Delegación con arreglo a las siguientes bases:

1.—Los ganaderos y agricultores, aislados, podrán hacer peticiones de una a diez toneladas, acompañando a la solicitud certificados del Alcalde-delegado local de Abastecimientos y del Jefe Provincial del Servicio Nacional del Trigo en las que se acredite la condición de agricultor o ganadero del peticionario.

2.—Para las cantidades superiores a 10 toneladas y sin llegar a 100, deberá acreditarse el número de cabezas de ganado que poseen, con certificados expedidos por las Hermandades de Labradores o Inspectores Municipales Veterinarios, así como del Jefe Provincial del Servicio Nacional del Trigo.

3.—Las Cooperativas Agrícolas podrán hacer peticiones hasta 250 toneladas avaladas con las certificaciones del párrafo anterior.

Los compradores de los garbanzos en estas condiciones, vendrán obligados nuevamente a llevar a molino o fábrica de piensos esta mercancía para proceder a su trituración, dando cuenta a esta Delegación Provincial de la fecha en que lo hacen, con objeto de que los Servicios de Inspección puedan comprobar su trituración y destino, quedando prohibida la venta por los beneficiarios u otros agricultores, ganaderos o comerciantes.

Lo que se hace público para conocimiento de las personas o entidades a quienes pueda interesar.

La Coruña, 17 de junio de 1953.

El Gobernador Civil-delegado, JOSE MANUEL PARDO DE SANTAYANA Y SUAREZ.

Pases de frontera

Relación de pases de frontera recibidos en el día de la fecha:

Don Manuel Figueiras Vázquez, Jesús Pena Añón, Adolfina Noya Rodríguez, Juan Varela Gil, Manuel Martínez Galdo, Mercedes Tojo Lema, José Monteagudo Vázquez, Juan Eiroa Fernández, Manuel Casal Prego, Dolores Maroño Noya, Marina Vázquez Tojeiro, Dorinda López Lema, Armando Ferreiro González, José Lamela Santiago, José Antonio Lozano Soler, Antonio Ponte Suárez, Manuel Gómez Brandariz, Agustín Lamela Lamela, Antonio López Marzoa, José Manuel Caamaño Bengochea, Otilia Ulbricht Protze, Benito Cuñarro Vila, María del Pilar Vázquez Alvarez, Sara Vázquez Fernández.

Rovira hará una jira de despedida por España y Sudamérica

MEJICO, 17. — El torero peruano Raúl Ochoa Rovira, que se encuentra actualmente en Méjico, anunció ayer que esta temporada dará una serie de corridas de despedida en España y América del Sur. Comenzará esta serie el día 12 de julio en Inca (Perú) y terminará en Lima.

Por su parte, el empresario de la plaza de Méjico doctor Alfonso Gaona ha anunciado ayer el contrato del novillero madrileño Manolo Sevilla para la presente temporada. Sevilla se presentará el mes próximo en la plaza de Méjico.—(EFE).

PASATIEMPOS Y HUMOR

JEROGLIFICO NUMERO 1.904

--Me he lastimado una mano.

* * *

Solución del crucigrama:

HORIZONTALES.—1, Opio. Cita. 2, Can. Taras. 3, Ar. Mal. Ni. 4, Sibilas. 5, Sin. Ron. 6, Sumisos. 7, El. Tía. Ví. 8, Ratas. Ven. 9, Ores. Filo.

VERTICALES.— 1, Ocas. Cero. 2, París. Lar. 3, In. Bis. Te. 4, Minutas. 5, Tal. Mis 6, Calaría. 7, Ir. Sos. Ví. 8, Tan Novel. 9, Asia Sino.

* * *

--Voy a velar a mi pobre amigo Luis... ¿Dónde está la baraja?

ANUNCIOS POR PALABRAS

★ Hasta diez palabras: 2'50 pesetas ★ Cada palabra más: 25 céntimos ★

AGENCIAS

BRASIL, Argentina, otros países. Información absolutamente legal. Daniel Romero Busto. Mugía.

ANUNCIOS para esta Periódico, recíbense en Santa Catalina, 27 "Reclam". Teléfono 2903 y 4505.

ALQUILERES

DESEO hospedaje dos personas en casas distintas, pueblo costero pequeño. Mes agosto. Diríjanse con detalles y precio a señor Cámpora. Marqués de Cubas, 21, entresuelo. Madrid.

ALQUILO pisos amueblados temporada verano en Guitiriz. Informa Pedro Santalla.

ALQUILASE casa amueblada temporada verano. Razón Casa Gato. Santa Lucía, 53.

PISOS proximidades Juan Flórez y bajo pequeño. Razón: Wenceslao Fernández Flórez, 3. Portería.

EN San Pedro de Nos, alquílase temporada verano casa amueblada con jardín, huerta, agua corriente. Razón en esta Administración. Cubano).

TEMPORADA, piso amplio, moderno. 1108.

SE alquila local para oficina en el Cantón Grande. Razón: Barrera, 9, bajo. Teléfono 1919.

SE alquila chalet con o sin muebles, temporada verano, próximo Santa Cristina. Razón: Barrera, 9, bajo. Teléfono 1919.

AUTOMOVILES

VENDO camioneta Chevrolet, 4 cilindros 16 HP. Buen estado. Cinco ruedas nuevas. Teléfono 3517.

BALILLA toda prueba; perfecto estado mecánico; buenas cubiertas. Se vende. Verlo en Garage Pérez Rumbao. Orense.

VENDO camiones Mercedes L. 5.000, 120 HP., Diesel, 7.000 kilos. Perckins y Austin a matricular, en chapa blanca, a nombre del comprador. Fontán, 3 bajo. Luis Fernández.

VENDO camión Dodge, moderno, casi nuevo. Teléfono 5255. Coruña.

FIAT 1.100 vendo como nuevo. Cantón Grande, 16, bajo. La Coruña.

MATRICULAS automóviles, traspasos, tarjetas de transportes, cambios de motor y carrocería, carnet de conducir y todo lo relacionado con el transporte por carretera. Baltasar Paz Lamas. Gestoría Administrativa "Auto - Gestión". San Andrés, 164, primero.

VENDO magnífico topolino, Fiat 1.500 y Fiat Balilla. Fontán, 3 bajo. Luis Fernández.

VENDO camiones "Unic", ZU-71, 10-12 toneladas, motor 150 HP. Diesel, nuevos a matricular a nombre del comprador. Chapa blanca. Fontán, 3, bajo. Luis Fernández.

ACADEMIA conductores automóviles. Enseñanza completa y carnet. Auto-Gestión. San Andrés, 164-1.º Teléfono 4311.

PINTURAS Esmaltes, Barnices, Brochas y Pinceles

San Andrés, 93 DROGUERIA CELTA

AVISOS

"VIAJES Ortega." Grupo A. Título 18. Panaderas, 52 - 2.º Teléf. 3522. Delegado: Daniel Varela. Servimos sin recargo alguno, billetes de avión, ferrocarril y pasajes marítimos para todos los destinos. Organización de excursiones y reserva de hoteles.

ALHAJAS, tasador autorizado. A. Hernández Gil, Joyero-fabricante. San Andrés, 35-1.º Teléfono 1102.

COMPRAS

ALHAJAS. Compro brillantes y objetos de oro y plata. Hernández. Teléfono 1102. San Andrés, 35-1.º

TRAPOS limpios, se compran. Razón esta Administración.

COMPRO Alhajas, Brillantes, Oro, Plata, Platino y Papeletas Monte. Pago más que nadie. Informan: Fotografía Cancelo. Cantón Pequeño, 30. Teléfono 3544.

DEMANDAS

MATRIMONIO sin hijos, necesita chica para todo. Razón: Publicidad Reclam Santa Catalina.

SIRVIENTA bien retribuida, se precisa para todo. Inútil presentarse sin informes de toda garantía. Razón en esta Administración.

FUNERARIAS

FUNERARIA Riazor. Servicios modernos, precios económicos. Juan Flórez, 63. Teléfono 1512. (Permanente).

GESTORIAS

TESTAMENTARIAS, derechos reales, documentos, expedientes, pensiones civiles y militares y de todas clases. Francisco Martínez Sevilla, Gestor Administrativo Colegiado. Marina, 15 y 17 bajo. Visado de Censura Colegial número 596.

MAQUINARIA

SIERRAS cinta, rodamientos accesorios, maquinaria para la industria maderera, ventas a plazos, hasta 24 meses. Rodamóvil: Marcial Adalid, 8. Coruña.

MAQUINAS PUNTO

MAQUINAS de hacer punto. Rosalía de Castro, 1. La Coruña.

MODISTAS

FAJAS Maruja. En tela y gomas. Especialidad en medida. Barrera. 24-1.º

FAJAS "Mely" Cauchos, tricots. Telas a medida. Real 15, primero.

OFERTAS

ORGANOS y armoniums. Construcciones y reparaciones. J. Torrón. Loureiros, 3-3.º Lugo.

ARREGLO metálicos, telas nuevas, a domicilio. Fontenla. Plaza España, 49. Teléfono 4136.

PELUQUERIAS

PERMANENTES cristal, tintes. Peluquería "Los Suizos". Linares Rivas. 26. Teléfono 3291.

PRESTAMOS

PRESTAMOS operaciones de crédito y compraventa de toda clase de valores. Francisco Martínez Sevilla. Corredor de Comercio Colegiado, Notario Mercantil, Marina, 16 y 17, bajo.

TRABAJO

La ley de 10 de febrero de 1943 sobre colocación, determina que Empresa y patrono, están obligados a solicitar de la Oficina de Colocación el personal que necesiten, y que los obreros en paro deben inscribirse en dicha Oficina, sancionándose el incumplimiento de tales obligaciones con multas de 1.000 pesetas.

En consecuencia, toda inserción de anuncio en esta sección está condicionada a la previa autorización de la citada Oficina de Colocación.

TRASPASOS

SE traspasa magnífico negocio con grandes almacenes de maquinaria y material eléctrico e industrial en La Coruña y Lugo. Cuantiosos beneficios. Señor Pedrero. Pardo Bazán, 15-6.º. De 4 a 6.

TRASPASO pensión céntrica, muy barata. San Andrés, 66-1.º

BAJO San Andrés, propio cualquier negocio, renta económica. San Andrés 66-1.º

ULTRAMARINOS céntrico. Renta 110. Precio 10.000. San Precio 100.000. San

TRASPASO de acreditadísimo negocio dedicado a bar y fonda (Los Espejos y América respectivamente), sito en la ciudad de Vivero (Lugo), calle de Melitón Cortiñas núm. 7, por ausencia propietario. Para informes y ofertas diríjanse a don Francisco Fernández Regal. Notaría. Vivero.

VARIOS

TEMPORADA verano, alquilo departamento tres habitaciones, familia, con pensión. Vendo vajilla Baviera. Orzán. 122-2.º

HABILITADO. Gestor de clases pasivas colegiado. Laureano Martínez. Marina, 16 y 17 bajo. centro. La Coruña.

AVISO. Tintorería "La Cubana", Rúa Nueva, 24, no tiene sucursales.

INSTALAMOS persianas a domicilio, sin recargo. Teodoro García Blanco. Fernández Latorre. 33. Tel. 3724.

VENTAS

VENDO casa Juan Flórez. Renta 3.500. Precio 650.000. San Andrés, 66-1.º

CASA seis plantas. Renta 1.935. Precio 270.000; otra Plaza Pontevedra, piso libre, muy barata. San Andrés. 66-1.º

CASA seis plantas. Renta 4.200. Precio 850.000. Exenta contribución. Agencia Sánchez, San Andrés, 66, primero.

CASA cuatro plantas, próxima San Andrés piso libre. San Andrés, 66-1.º

CITROEN 5 HP. toda prueba, propio viajante vendo cambio por moto. Antonio Sánchez. Vicedo (Lugo).

MOLINOS dos hérrajes y motores nuevos. Vende Antonio Sánchez. Vicedo (Lugo).

MOTO - bici, vendo barata. Junquera, 12. Vivero (Lugo).

VENDO holandesas tres años segundo parto mucha producción próxima. Peruleiro, 27.

SE venden canarios muy cantadores. Razón: Juana de Vega núm. 19.

SE vende una finca amurallada, situada a trescientos metros de la parada del tranvía, que ocupa una extensión aproximada de cincuenta y un áreas, con ciento sesenta árboles frutales entre ellos, limoneros, naranjos y fresales, agua propia en casa y en toda la huerta en muy buen estado, garage. Razón: Carpio Martínez Sevilla. Marina, 16 y 17 bajo, centro. Teléfono 2631.

MAQUINAS de coser y aparatos de radio. Ventas a plazos desde 3,90 diarias, sin fiador. Informan: Teléfono 4340.

PROPIETARIOS Chalets, casas de renta, solares y pequeños terrenos para construir casas de campo, los hallará en Centro de la Propiedad. Cantón Grande, 20 entresuelo. Jalfer

CASAS exentas 90 por cien contribución, con pisos libres, inmediaciones Juan Flórez. Razón: Federico Tapia, 18, bajo.

VENDO motor fuera bordo "Scott - Atwater" 1949. 3'5 HP. a toda prueba. Antonio Martínez. Ferrol, 17.

VENDESE moto B. S. A., 2 1/2 H. P., en perfecto estado. José Acuña. Nueva Avenida. Mollabao. Pontevedra.

VENDESE casa con huerta edificable en la progresiva ciudad Ponferrada (León). Facilidades pago. Informes: Francisco Sánchez. Quereño (Orense).

VILLAGARCIA Véndese casa situada en San Roque. Informará Salvador Couso.

VENDO o arriendo fábrica de maderas y molino, legalizado, gran centro maderas carretera. Dirigirse a Manuel Custodio. Bayo-Torre (Coruña).

VENDO coche camioneta Ford 17 caballos, discos ruedas nuevas. Toda prueba. Casa Singer. Betanzos.

LOS anuncios en "El Ideal Gallego" son siempre eficaces.

CUPON PRO-CIEGOS
NUMERO PREMIADO EN EL DIA DE AYER 027
FOTOGRABADO
«El Ideal Gallego»
RUBINE, 16 — LA CORUÑA

Calificación moral de los espectáculos de hoy

TEATRO

El conde de Luxemburgo (4).
Maruxa (3).

PELICULAS

Pluma al viento (3).
El misterio del automóvil (2).
Los inexorables (3).
Una estrella de ocasión (2).
Una campesina en Broadway (2).
Dirección prohibida (3 R.).
La rueda del destino (3).
Monte de Piedad (3).
Retorno (3).
De hoy en adelante (3).
Fruto dorado (3).
Lo que se ocultó al mundo (3 p.).
Me quiero casar contigo (4 p.).
La Malquerida (4).
Catalina la Grande (4).

Cursillo de técnica orgánica en el Conservatorio

El Conservatorio de Música ha organizado un cursillo de técnica orgánica a cargo del maestro Molinari, jefe de la Sección de investigación de aptitudes para la ejecución musical, del Instituto Nacional de Piscotecnia de Madrid.

Dicho cursillo, que será destinado a la investigación y corrección de deficiencias orgánicas que sean un obstáculo para la ejecución instrumental, es del más alto interés para profesores y alumnos.

Las clases tendrán lugar todos los lunes y jueves laborables, de 5 a 7, a partir del próximo día 22 de junio y la inscripción, que será gratuita, se efectuará al presentarse en el centro los que deseen asistir a ellas.

Subvenciones de Educación Nacional para Santiago

MADRID, 17. — Diversas Ordenes del Ministerio de Educación Nacional que hoy publica el "Boletín Oficial del Estado" conceden, en principio, subvenciones al Ayuntamiento de Santiago de Compostela (La Coruña), 116.766'24 pesetas, equivalente al 50 por ciento del presupuesto aprobado para dos unitarias en Portela-Santa María de Vigueiras; al mismo de Santiago de Compostela, otras 115.694'27, equivalente al 50 por ciento del presupuesto aprobado, para dos unitarias en Carballar-Santa María de Villestro —(CIFRA).

ANUNCIESE EN EL IDEAL GALLEGO

El Ideal Gallego

EL TIEMPO Ha llovido en la cuenca del Ebro, Cantábrico y cuenca del Duero. Las lluvias se trasladan a Andalucía, Levante, Cataluña y Baleares y habrá mejoría en el resto de España. Temperaturas extremas: máxima de 33 grados en Málaga y mínima de 9 en León.

LA CORUÑA.—Presión media a cero grados y al nivel del mar en mm., 761; temperatura máxima de 18 grados a las 12.45; mínima 10,6 a las 5.30; media, 14,3.

Año XXXVII.—Núm. 11.275.— Avenida de Rubine, 16. La Coruña, jueves, 18 de junio de 1953. Tfnos.: Redacción 1177 y 1594 Admón. 1541

Sabe lo que se pesca

El Presidente Eisenhower es gran aficionado a la pesca. Aquí le vemos en el momento de pescar un buen ejemplar que recogerá con su retel, en Dakota del Sur

(Foto A. P.)

226 millones de dólares le fueron asignados a España para el ejercicio fiscal 1953-54

Se hacen públicas las cantidades que corresponden a cada país

WASHINGTON, 17.—La Comisión de Asuntos Exteriores de la Cámara de Representantes ha dado a la publicidad por vez primera la asignación, país por país, de la ayuda militar para Europa en el próximo ejercicio fiscal. Las cifras son aquellas solicitadas por el Presidente Eisenhower antes de las reducciones impuestas por la Comisión de Asuntos Exteriores de la Cámara, y todavía no se sabe cómo se distribuirán dichas reducciones entre los países.

Las asignaciones son las siguientes: Francia, 364.288.000 de dólares; Italia, 351.214.000; Alemania occidental, 338.527.000; Inglaterra, 251.115.000; Yugoeslavia, 216.906.000; Bélgica, 182.026.000; Holanda, 93.656.000; Dinamarca, 92.289.000; España, 91.091.000; Portugal, 21.189.000; Noruega, 20 millones 956.000; Luxemburgo, 9.000.

Las cifras para Bélgica y Turquía han sido mantenidas en secreto. Asimismo tampoco han sido hechas públicas las cifras para Oriente Medio y Asia.

La Comisión anunció también las siguientes asignaciones para el apoyo a la defensa o ayuda de tipo económico encaminado a la defensa: Inglaterra, 100 millones de dólares; Turquía, 50; Yugoeslavia, 45; Austria, Grecia e Italia, 20 cada una; Alemania occidental, 15, y España, 10.

También se anunciaron dos asignaciones "de financiación especial para la defensa" de cien millones de dólares a Francia, y otros cien millones a Inglaterra.

Los 101 millones de dólares previstos para España, a que se refiere esta información, se tiende sin perjuicio de la asignación de 125 millones acordada para el ejercicio que ahora termina, que ha sido prorrogada para el año fiscal próximo. Por lo tanto, en el ejercicio fiscal de 1953-54, España percibirá una suma global de 226 millones de dólares.

Estas cifras han sido reveladas por las copias de las actas de las reuniones a puerta cerrada de la Comisión de Asuntos Exteriores de la Cámara de Representantes dadas a la publicidad por dicha Comisión.

El republicano James Fulton, miembro de la Comisión, hizo notar que la cantidad prevista para España era pequeña en comparación con las cifras correspondientes a otros países no miembros de la O. T. A. N.

Por su parte, el subdirector de Seguridad Mutua, C. Tyler Wood, dijo, que "en el caso de otros países los fondos han sido utilizados en gran parte y que, en cambio, en el caso de los fondos previstos para España, en 1953, ni siquiera se han puesto a disposición de los españoles".—(EFE).

Europa no se rinde

HACE unos días fueron los obreros de Checoslovaquia quienes se manifestaron más o menos pasivamente contra las medidas de terror y de opresión de los "amos" soviéticos. Ayer fué el Berlín oriental dominado también por Moscú. Y en este caso bien sea por la mayor proximidad a la zona occidental y por tanto la mayor posibilidad de información y de extensión de la propaganda a cargo de los occidentales, o bien también porque el grado de desesperación es aún mayor, el hecho es que las manifestaciones obreras contra los Soviets fueron mucho más espectaculares y, por tanto, más sonadas.

Por primera vez desde hace muchos años sabemos de ciencia cierta en Occidente que los obreros sometidos a la Rusia soviética se han declarado en huelga. Una huelga general estalló ayer en Berlín como consecuencia de la brutal represión de los "defensores del proletariado". Cerca de treinta mil obreros alemanes pretendieron mostrar a las autoridades soviéticas su voluntad y sus peticiones de que se les permitiera trabajar en mejores condiciones y comer más para poder seguir trabajando. La contestación ya la conocen ustedes: Tanques rusos pasaron por encima de los manifestantes, algunos de los cuales resultaron materialmente aplastados. También es la primera vez que se aplastan obreros con tanques durante manifestaciones "proletarias". Ha sido Rusia la encargada de hacerlo. La misma que habría dado rienda suelta a la propaganda mundial si hubiera podido decir lo mismo de las "represiones" capitalistas...

Pero ,en fin, el caso es que en Berlín oriental, dominado por el comunismo, los obreros que aun quedan después de haber salido otros muchos en innumerables expediciones para Siberia, se han manifestado contra los Soviets. Los que aun quedan --y esto tiene importancia-- porque significa que los que no eran adictos a Rusia hace tiempo que murieron en Siberia...

Así, pues, "algo" pasa al otro lado del telón de acero. No ha bastado la prolongada, brutal y odiosa ocupación soviética. Tampoco la continua deportaciou a Siberia de sospechosos o simplemente indiferentes al régimen. Los que quedaron siguen sin poder "digerir" las doctrinas marxistas de esclavitud. Rusia penetró en la Europa civilizada amparada en la pesada máquina de sus tanques y en la cobarde actitud de servilismo de los "grandes" occidentales. Pero lo que pudo conseguir mediante el aprovechamiento de esa cobardía de los dirigentes políticos más caracterizados, no lo consiguió la solera de civilización del hombre medio europeo. Y así, pese a todas las opresiones y a todos los procedimientos de terror, ni los obreros europeos aceptaron la esclavitud comunista ni siquiera los propios soviéticos pudieron resistir la tentación de enternecerse con las costumbres civilizadas de los odiados capitalistas. Por eso Rusia tuvo que retirar no hace mucho a todas sus tropas estacionadas en Europa y enviarlas a Siberia relevándolas por soldados mongólicos, kirghises, tártaros, etc., que no obstante la diferencia de raza y de idioma, tienen también que ser relevados con frecuencia "porque se contagian" del espíritu europeo...

Frente a la barbarie procedente del misterioso Oriente queda aún --y la rebelión de los obreros berlineses o checoslovacos lo comprueba— la sólida formación cultural de una vieja civilización cristiana --la europea-- que ha sabido sobreponerse a esta nueva invasión de los bárbaros y, cuando no los amansa y asimila, al menos los repele dando sensación de superioridad de valores humanos. La vieja Europa que no sucumbió a invasiones orientales en siglos anteriores, se defiende una vez más de la ola de barbarie. Los primeros síntomas de que hay algo más que materia en la Civilización y en la Cultura y de que este algo más ha comenzado a imponerse, son estas rebeliones que surgen cuando la Rusia soviética creía que toda posibilidad de oposición había quedado definitivamente borrada a fuerza de terror, de deportaciones y de "purgas".

Aquella llamita al parecer extinguida que surgía en Yugoslavia, en Hungría, en Polonia o en Checoslovaquia con procesos ahogados en sangre en que se condenaba inicuamente a Obispos y Cardenales dando sensación de que "algo" hay tras el telón de acero que ni se doblega ni se rinde --el espíritu y la Verdad de Cristo hecha una vida entera y denominada Civilización Cristiana-- surge cada día más pujante por doquier. Europa no se rinde. La que difundió la Civilización tiene todavía sin apagar la antorcha de la Cultura encendida con el fuego de la Fe. Y ésta no puede morir jamás.

AVENTURAS DE RUFINO

Primer Plano

Rosina Toledo nos habla de la fiesta del sainete de mañana

Es una antología de la zarzuela con lo más selecto de cada obra

Cree que Antón Navarro no es buen cantante, por haber empezado demasiado pronto

Hay que hablar del sainete; hay que conocer lo que es esto y lo que va a representar en la función de mañana en el Teatro Colón. Nos lo dice primero el representante de los Ases Líricos, pero se lo dejamos repetir a Rosina Toledo, porque resulta más jugoso.

Nuestra interlocutora de hoy se prepara para actuar. Faltan pocos minutos para que comience "El cantar del arriero".

—¿De qué va vestida?

—De charra.

—¿Y eso de dónde es?

—Lo mismo de Salamanca que de alguna parte de Zamora.

—¿No está nerviosa ahora que va a trabajar?

—¿Lo está usted haciéndome la interviú?

—Es que...

—Lo mismo nos ocurre a los dos; cada uno en su trabajo.

—Conformes.

Rosina Toledo tiene una facilidad de expresión muy grande. Y uno se encuentra a gusto charlando con ella, aunque el timbre suena por última vez. Salimos, bajamos hacia el escenario y charlamos. Es una charla contra reloj.

—¿Qué es el sainete?

—Una antología de la zarzuela.

—¿Hacen ustedes la fiesta del sainete en todas las ciudades?

—Tenemos esa norma; especialmente en las plazas en que estamos bastante tiempo.

—¿La mejor plaza?

—Para estas cosas Sevilla. En cuanto se anuncia la fiesta, se dan de tortas para comprar las localidades.

—¿Por qué?

—Para el aficionado a la zarzuela es un compendio. Además es aprovechar bien el dinero, porque se oye de todo y a todos los artistas.

—Explíqueme lo que van a hacer el viernes.

—No nos va a dar tiempo...

—Inténtelo.

—Comienza la fiesta con una introducción; luego hace la presentación de los diversos números el Julián de "La Verbena de la Paloma".

—¿Y el sainete?

—Ahora vamos: se representa el de Arniches "Serafín el pinturero".

ROSINA TOLEDO

—¿Y después?

—Tiene usted más prisa que yo... Después hay un desfile de personajes de varias zarzuelas, que atraviesan el patio de butacas y cantan diversas romanzas.

—¿Cuáles?

—Son las de las zarzuelas "La Gran Vía", "La chulapona", "El barberillo de Lavapiés", "La verbena de la Paloma"...

—No corra usted tanto...

—Empatados, amigo. ¿Sigo?

—Sí.

—"Agua, azucarillos y aguardiente", "Gigantes y cabezudos", "Bohemios", "Molinos de viento", "La viejecita", "El barquillero", "La Revoltosa".

—Pero eso es dar un repaso al género.

—Algo por el estilo. Finaliza todo con el canto del pasodoble de "La Verbena de la Paloma", en el que interviene toda la compañía.

—¿Y después?

—Cae el telón.

—Muy bien.

Estamos casi al final del recorrido. La orquesta ya está tocando y se preparan para levantar el telón.

—¿Es muy difícil ser tiple?

—Creo que sí; se debe estudiar siempre.

—Usted es casada, ¿verdad?

—Soy soltera.

—¿No?

—Sí. No creo en el amor.

—Lo decía porque todos en esta compañía forman parejas matrimoniales.

—Yo no me casaré con un hombre que tenga algo que ver con las tablas

—¿Por qué?

—No me gustan.

—¿Comenzó usted con los Ases Líricos?

—Estuve una temporada; luego me fuí a la compañía de Antón Navarro y más tarde volví.

—¿Le gusta Antón Navarro? Como cantante, claro...

—No me gusta.

—¿Por qué?

—Empezó demasiado pronto; su voz era demasiado tierna y en vez de hacerla, la deshizo.

—Eso opinan muchos.

—Me voy...

Para que sirva de ejemplo de dominio del oficio, diremos que Rosina Toledo nos dejó al borde de los rompimientos un segundo antes de comenzar su actuación. Salió al escenario y se puso a actuar en eso de "El cantar del arriero".

I. V. S.

A NUESTROS SUSCRIPTORES

Como en años anteriores, serviremos EL IDEAL GALLEGO sin aumento de precio a nuestros suscriptores en su residencia veraniega.

Se ruega que, al solicitar el traslado, abonen por anticipado un trimestre, O SEA, PESETAS 45.