VISADO
MINISTERIO DE INFORMACIÓN Y TURISMO
DELEGACIÓN PROVINCIAL DE LA CORUÑA

El Ideal Gallego

Año XXXVII.—Núm. 11.335.—Avenida de Rubine, 16 | LA CORUÑA, JUEVES, 27 DE AGOSTO DE 1953 | Precio: 70 céntimos ejemplar

EL CAUDILLO, EN MEIRÁS

Desembarcó del "Azor" en Sada, y fué recibido por las autoridades en el Pazo

A MEDIA TARDE DE AYER, MIERCOLES, DESEMBARCO DEL YATE "AZOR" EN EL PUERTO DE SADA S. E. EL JEFE DEL ESTADO A QUIEN ESPERABA EL MINISTRO DE JORNADA, ALMIRANTE MORENO

SU EXCELENCIA SE DIRIGIO SEGUIDAMENTE A SU RESIDENCIA DEL PAZO DE MEIRAS DONDE FUE CUMPLIMENTADO POR LAS PRIMERAS AUTORIDADES DE LA CORUÑA.

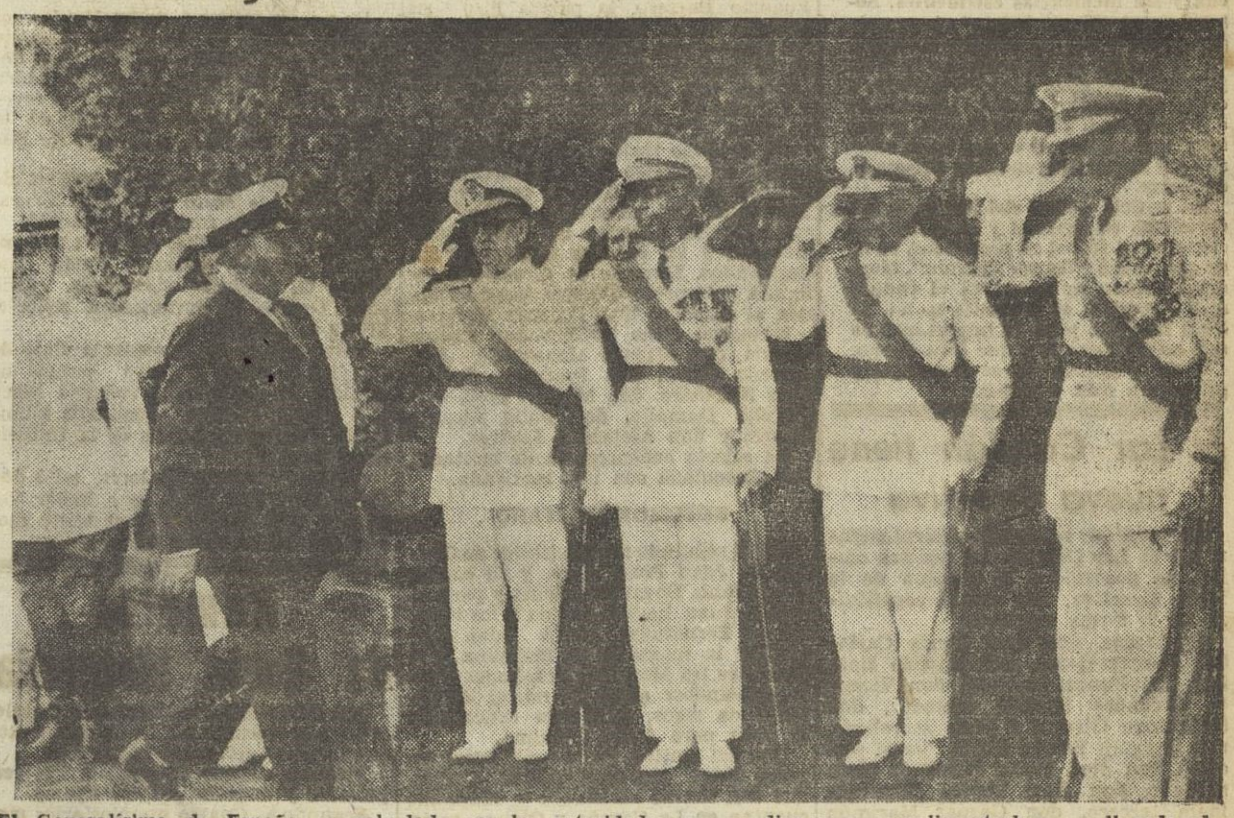

El Generalísimo de España es saludado por las autoridades que acudieron a cumplimentarle a su llegada al Pazo de Meirás

Ante la presencia del Capitán General de la Región, Mohamed Ben Mizzian, S. E. el Jefe del Estado español conversa con el Emmo. Cardenal-Arzobispo de Santiago de Compostela, Dr. D. Fernando Quiroga Palacios, pocos momentos después de la llegada del Generalísimo al Pazo de Meirás

Pocos minutos antes de las seis de la tarde, la proa del yate de S. E. el Jefe del Estado, el "Azor", enfiló la ría de Sada, donde atracó momentos después. En el muelle esperaban al Generalísimo el ministro de Jornada, almirante Moreno; la Casa civil de S. E. y el comandante de Marina, Sr. Fontenla Maristany. Una vez formada la comitiva después de ser saludado S. E. por las autoridades que le esperaban, los coches se dirigieron a la residencia del Generalísimo, en el Pazo de Meirás. El vecindario de Sada, que pronto se dió cuenta de la presencia de S. E., tributó al Jefe del Estado grandes muestras de entusiasmo y afecto.

A las seis y cuarto, esperaban al Jefe del Estado, delante de la fachada principal del Pazo de Meirás, S. E. el Cardenal-Arzobispo de Santiago de Compostela, Dr. don Fernando Quiroga Palacios; el Capitán General de la Región, Mohamed Ben Mizzian Ben el Kasen; el Capitán General del Departamento Marítimo de El Ferrol del Caudillo, don Juan Pastor Tomaseti; el Gobernador civil de la provincia, señor Pardo de Santayana; el director general de Seguridad, Sr. Hierro Martínez; el delegado de Hacienda señor Gobernado Parrado; el presidente de la Audiencia Territorial, Sr. Conde Pumpido; el fiscal de la misma Audiencia, Sr. Codesido; el gobernador militar de La Coruña, Sr. Mariñas Gallego; don Pedro Barrié de la Maza; el general de Estado Mayor, Sr. Sanguino Benítez; el presidente de la Diputación, señor Delicado Marañón; el alcalde de La Coruña, Sr. Molina Brandao; el alcalde de Sada, Sr. del Valle; el capellán del Pazo, don Jesús Castro Moseda; miembros de las Casas civil y militar de S. E., representaciones provinciales y diversas autoridades.

El Caudillo, que vestía traje azul y gorra marinera, saludó a todas las autoridades, mientras la Guardia Mora y escolta de S. E. presentaban armas. El Generalísimo departió breves momentos con el Cardenal-Arzobispo de Santiago y con las demás altas personalidades antes de retirarse al interior del Pazo. Momentos después las autoridades regresaron a La Coruña.

NUESTRO SALUDO

De nuevo se halla en su residencia veraniega de Meirás el Caudillo. Los coruñeses de la capital y de la provincia, y con ellos todos los gallegos, sentimos la íntima alegría de la presencia de Franco en su tierra natal. Con la lealtad inquebrantable de siempre, saludamos al hombre providencial que ha ganado para España la unidad de sus hombres y sus tierras, el respeto del mundo y la admiración general.

EL IDEAL GALLEGO saluda respetuosamente al Jefe del Estado y pide fervorosamente que el Cielo le conceda una feliz permanencia en el apacible remanso de la tierra mariñana.

El acuerdo hispano-norteamericano, a punto de ser firmado

WASHINGTON, 26.--(Especial para EL IDEAL GALLEGO).-- En la prensa de este país y, sobre todo, en los periódicos de la cadena "Scripps Howard" ha aparecido hoy una información referente a las negociaciones hispanoamericanas. En ella lo único nuevo es la afirmación de que el acuerdo está a punto de concluirse. Pero en esta información hay algunos aspectos que recuerdan todo lo viejo y lo malo de campañas pasadas.

Esto se debe, sin duda, a que un reportero poco avisado ha estado utilizando para su información datos de carácter tópico que el mismo acuerdo en puertas ha desmentido con la elocuencia de los hechos.

MANUEL CASARES.

España no es indiferente a los sucesos del Marruecos francés

Discursos de García Valiño y de S. A. I. el Jalifa

(En la página cuatro).

S. E. EL JEFE DEL ESTADO, GENERALISIMO FRANCO, ES SALUDADO, A SU LLEGADA A MEIRAS, POR EL ALCALDE DE SADA, SEÑOR DEL VALLE--FOTO DE LA IZQUIERDA--; POR EL GOBERNADOR CIVIL DE LA PROVINCIA Y JEFE PROVINCIAL DEL MOVIMIENTO, SEÑOR PARDO DE SANTAYANA--EN EL CENTRO--Y POR EL ALCALDE DE LA CORUÑA SEÑOR MOLINA BRANDAO. DESPUES, S. E. DEPARTIRIA DURANTE BREVES MOMENTOS CON LAS AUTORIDADES QUE ACUDIERON A CUMPLIMENTARLE

(Fotos de EL IDEAL GALLEGO, por Cantero)

NOTICIERO CORUÑES

AYER

Poco reseñable en la jornada en lo que estrictamente se refiere a la vida local, que transcurrió en calma chicha y sin incidencias estridentes. Solamente el "Monte Udala" al atracar por primera vez en nuestros muelles, dió una nota de acontecimiento a la jornada. Ochenta pasajeros embarcaron en nuestra ciudad con destino a Sudamérica. Y por lo demás, poco: ajedrez y sucesos de varios tipos, aunque sin llegar ninguno a la categoría de grave.

La noticia buena del día para los coruñeses en general y para los aficionados al fútbol en particular, es la de que habrá "Teresa Herrera". Hoy, seguramente, se conocerá el equipo que disputará el preciado trofeo al Real Madrid; pero lo importante es que habrá partido y que será bueno.

Y la Tómbola sigue repartiendo premios a más y mejor.

El Lar Catalán tiene nueva directiva

En reunión celebrada recientemente por el Lar Catalán, de nuestra ciudad, se procedió a la elección de la Junta directiva, que quedó constituída de la forma siguiente:

Presidente, don José Roura Castellá; vicepresidente, don Eusebio Bonjoch Salafranca; tesorero, don Vicente Granados Martín; contador. don Baldomero Gispert y Fort; secretario, don Joaquín Esteve Marín vocal primero, don José Bonet Rossiñol; ídem segundo, don Juan Torres Albareda; ídem tercero, don Gaspar Marimón Vicente; ídem cuarto, don Juan Casals Fábregas, e ídem quinto. don Mauricio Hernández Jorba.

Deseamos a todos ellos los mayores aciertos en el desempeño de sus respectivos cometidos.

SOCIEDAD

BODA

El pasado día 24 a las cinco de la tarde y en la iglesia parroquial de Pedro de Mezonzo, contrajeron matrimonio la señorita Rosario Coello Medina y don Leopoldo CastroQuintáns. A los acordes de la marcha nupcial de Mendelsshon, interpretada por don Eugenio Barrero, la pareja hizo su entrada en el tempdo. La desposada del brazo de su padre y padrino de boda el teniente coronel de Intendencia retirado don Eliseo Coello Gómez; él del brazo de su hermana y madrina señorita Custodia Castro. La novia lucía precioso traje negro de falla natural. Administró el Sacramento, el párroco don José Toubes Pego, quien pronunció una elocuente plática ensalzando las virtudes del matrimonio cristiano y los deberes mutuos de los desposados. Durante la ceremonia religiosa interpretó diversas composiciones al armonio don Eugenio Barrero.

Firmaron como testigos don Héctor García, don Manuel Monasterio, don Alfredo Calvo, don Francisco Rodríguez Palomero, don Manuel Pose, don Rogelio Ramallo, don Julio Alvarez Vieites y don Alejandro Lastres.

La selecta concurrencia de invitados fué obsequiada con una merienda.

PETICION DE MANO

Por el reputado médico titular de Oleiros, D. Juan Posse Agra, y su esposa D.ª Antonia Doval Rodríguez, y para su hijo D. Juan, ha sido pedida a los señores de Fernández Novoa (don Luis Carlos) la mano de su bellísima hija María de las Mercedes Fernández Posse, cruzándose entre los novios los regalos de rigor, quedando concertada la boda para fecha próxima.

Con tal motivo, tanto los futuros esposos como sus distinguidos padres, que con tantas amistades y simpatías cuentan en La Coruña y Oleiros, están recibiendo muchas enhorabuenas, a las que unimos la nuestra más codial.

PRESENTACION EN SOCIEDAD

En brillante fiesta celebrada recientemente en el Finisterre, hizo su presentación en sociedad la señorita Purecha Aranguren Esteban, que lucía elegante vestido de tul blanco con detalles de guipur.

La debutante, que estaba encantadora con sus primeras galas de mujer, fué muy agasajada y recibió muchos obsequios y felicitaciones.

VIAJEROS

De paso para los Estados Unidos, en misión oficial. se encuentra pasando unos días en nuestra ciudad, en el domicilio de los señores de Nogueira (don Federico), el ilustrísimo y reverendísimo monseñor Peregrín de la Fuente, O. P., Obispo prelado de Batanes.

—Llegaron de Cuntis los señores de Fernández de Haro y su hija Ernestina. distinguida familia de Madrid.

—Después de haber pasado una temporada en esta capital, donde fué objeto de muchas atenciones, salió para Orense la encantadora señorita Elvira L. Cuevillas.

—Regresó de un interesante viaje de estudios a París y otros puntos de Francia, la encantadora señorita Mary Loli Pastor Piñeiro, destacada alumna de Filosofía y Letras de la Universidad Central.

—Para Palma de Mallorca, salió don Fidel González Chás, que había venido a esta ciudad con el triste motivo del fallecimiento de su padre.

Romería de Santa Margarita

Los diferentes concursos que se celebrarán el proximo día 30 en esta enxebre Romería serán los siguientes:

Primero.—Cinco premios a los respectivos y mejores puestos típicos.

Segundo.— Cuatro premios a los mejores y más típicos platos del país.

Tercero.— Dos premios a la mejor pareja de gaiteros no profesionales.

Cuarto.—Un premio al mejor romance.

Quinto.—Cuatro premios dedicados al mejor carro del país típicamente engalanado.

—Sexto. —Premio único al "regueifista" más destacado.

Séptimo.— Tres premios dedicados a bailes regionales (infantiles).

Octavo.— Tres premios a bailes regionales para adultos.

Se advierte a los interesados en instalar puestos en la Romería de Santa Margarita que hoy jueves a las dos de la tarde quedará cerrado el plazo de admisión de solicitudes y que no se permitirán instalaciones que carezcan del oportuno permiso.

Al mismo tiempo se ruega a los señores que ya lo han solicitado se personen en el citado Parque hoy día 27, a las cinco de la tarde.

Capitanía General

En el día de ayer el Capitán General de la VIII Región Militar recibió las siguientes visitas:

Excmo. Sr. D. Fernando de Arteaga y Fernández, general jeje de la División 81 y gobernador militar de Lugo.

Señor don Carlos Gómez de Avellaneda, coronel jefe del Regimiento de la Guardia de S. E. el Jefe del Estado.

M. I. Sr. don Jesús Castro Maseda, canónigo de la R. e I. Colegiata y capellán del Pazo de S. E. el Caudillo en Meirás.

LLUVIA EN EL MAR

POCAS cosas son tan inútiles, al menos en apariencia, como la lluvia en el mar. Si acaso, escribir en la arena o trazar arabescos en el espacio con rúbricas de humo.

Riazor fué ayer escenario de un curioso y pintoresco espectáculo. Los bañistas. zambullidos en el suave oleaje de una pleamar tranquila, presenciaban complacidos y regocijados cómo caía mansamente la llovizna. Estaban a salvo de mojaduras. El agua salada los preservaba del agua dulce. ¿Qué mejor impermeable? La temperatura templada y acariciadora invitaba al remojón. Vistos desde la playa, los bañistas semejaban gaviotas posadas sobre el agua.

Llovía en el mar. Y los cuerpos sumergidos eran insensibles a la lluvia. No hay paradoja. También muchas veces llueve inútilmente sobre las almas. Más graves desastres que los de los cuatro jinetes del Apocalipsis causa la inmoralidad reinante. Nos asusta aparentar mogigatería que ya no va con los tiempos modernos, pero mucho más nos asusta el imperio del libertinaje desenfrenado que no se detiene ante nada ni ante nadie. En la disolución de las costumbres, en el resquebrajamiento de la familia, célula social por excelencia; en el olvido de sagrados deberes o en la pereza para cumplirlos, habrá de buscarse el origen del mal que ensombrece la vida y amarga la existencia. ¡Lástima que la predicación resulte tan inútil como la lluvia en el mar!

Retornamos de la playa con un regusto acibarado. ¿Por qué el agua del cielo nos habrá traído esta meditación. Hoy quizá brille el sol.—JOTA.

Escuela Oficial de Náutica y Máquinas

Se pone en conocimiento de todos los alumnos de este centro, que la matrícula libre para los exámenes extraordinarios del mes de septiembre, estará abierta del 1 al 15 de dicho mes.

La matricula ordinaria para el curso oficial de 1953-54, se podrá efectuar durante todo el mes de septiembre.

GOBIERNO CIVIL

VISITAS

El gobernador civil y jefe provincial del Movimiento, don José Manuel Pardo de Santayana y Suárez, recibió ayer en su despacho las siguientes visitas:

General señor Castro, don Eduardo Sanjurjo de Carricarte, presidente de la Diputación, alcalde de Sada, don José Fernández, don José Riestra, secretario de la Junta del Paro, don Rodolfo Lama, comandante ayudante de Su Excelencia el Jefe del Estado, don Angel Pagés, y teniente coronel jefe de la Guardia Civil.

ARTE

I SALON DEL DIBUJO

Organizado por la Asociación de Dibujantes Españoles, se celebrará en los salones del palacio de Bibliotecas y Museo de Madrid el I Salón de Dibujo.

A este certamen podrán concurrir todos los dibujantes españoles, hispanoamericanos y filipinos, sean o no miembros de la A. D. E.

Se establecen secciones de dibujo libre, ilustración, publicadad, dibujo de humor, figurines, decoración, dibujo industrial y dibujo de arquitectura.

Las obras, debidamente enmarcadas, se presentarán en el domicilio social de la A. D. E., Hileras, 16, durante los días 1 al 15 de octubre de 1953.

PERDIDA

De unas gafas graduadas con estuche de cuero, entre la Plaza de Lugo y Teresa Herrera. Se gratificará a quien las entregue en Sánchez Bregua, 10-5.º

CARTELERA DE ESPECTACULOS

HOTEL FINISTERRE Y LA SOLANA

HOY, JUEVES

8 tarde: TE DE MODA.
11 noche: EXTRAORDINARIA VERBENA.

Con esmerado servicio de Restaurante

KIOSCO ALFONSO Presenta HOY

A la Gran Orquesta RADIO

CON SU EXTRAORDINARIO ANIMADOR MANOLITO

TEATRO COLON

¡TEMPORADA DE GRANDES ESPECTACULOS!
Gran Compañía de Comedia

LA MASCARA

HOY, JUEVES: ULTIMAS REPRESENTACIONES
de la farsa en tres actos

¿Quién soy yo?

Original de Juan Ignacio Luca de Tena.
OTRA INTERPRETACION MAGISTRAL DE ESTA MAGNIFICA COMPAÑIA
Tarde, 7,45 --- Noche, 11

TEATRO ROSALIA CASTRO

HOY NUEVAS ACTUACIONES QUE CONSTITUIRAN OTROS TANTOS EXITOS DE LA ARTISTA DE LA SIMPATIA Y MAXIMA FIGURA DE LA CANCION

ANTOÑITA MORENO

con su GRAN COMPAÑIA DE ARTE ESPAÑOL en la que figura la primerísima bailarina

RAQUEL LUCAS

en el espectáculo CUMBRE de la temporada de QUINTERO, LEON y QUIROGA

DOLORES "LA MACARENA"

Recomendamos a usted este maravilloso espectáculo en la seguridad de que disfrutará dos horas de auténtica felicidad.

TARDE, 7,45 — NOCHE, 11 (Tolerado a menores)

SAVOY - HOY

UN ESTRENO HILARANTE

Un derroche de alegría, lujo, fastuosidad en una espectacular película. La toga y el birrete la habian convertido en un abogado perfecto y a su marido en una "ama" de llaves...

COSAS DE MUJER

Una mujer frente a un dilema difícil: ¿El matrimonio o la profesión?

¿Puede un hombre estar casado con un "Doctor"?...

Una deliciosa película interpretada por la bellísima

ZULLY MORENO

Ninguna mujer debe dejar de ver esta película.

4 - 6 - 8 - 11. (Autorizada mayores)

CINE EQUITATIVA

Sesión continua

RITA HAYWORTH
en un espectacular derroche de música, belleza y alegría

Esta noche y todas las noches

EN TECNICOLOR
(Autorizada mayores)

MAÑANA: Vendedor de fantasías

CIUDAD

HOY - a las 6, 8 y 11 - HOY

PROGRAMA CUMBRE, con la película llena de realidad y dramatismo que usted siempre recordará con agrado

CIELO SOBRE EL PANTANO

MARIA GORETTI
(Autorizada mayores)

COMPLEMENTO: TRABAJO SUCIO

CINE AVENIDA

HOY Y MAÑANA ULTIMOS DIAS

ESCLAVOS DEL MIEDO

Atormentado por un profundo rencor, olvidó hasta que tenía en sus brazos a una bella mujer.

JEAN WALLACE
RICHARD WRIGHT
GLORIA MADISON

4 - 6 - 8 - 11. (Autorizada mayores)

CINE GOYA

HOY

UNA PELICULA METRO

LA CIUDAD DEL ORO

JEANETTE MAC DONALD
NELSON EDDY

4 - 6 - 8 - 11. (Tolerada menores)

KIOSCO - HOY

ALTO: 4, 6, 8 y 11

¡Acción! ¡dinamismo! ¡aventuras!

LA BRIGADA SUICIDA

Dennis O'Keeffe y Mary Meade
(Autorizada mayores)

CINE FINISTERRE

¡UNICO DIA! 6, 8'15 y 11

MAUREEN O'HARA
en la sentimental y conmovedora superproducción

De ilusión también se vive

(Tolerada menores)

Mañana: EL CHICO DE MICHIGAN

GRAN CINE CORUÑA

HOY Y MAÑANA ULTIMOS DIAS

LA OBRA CUMBRE DEL GENERO FOLLETINESCO

La sepultada viva

Rencores, misterios.

NILLA VITALE
PAUL MULLER

4 - 6 - 8 - 11. (Autorizada mayores)

Mañana, viernes

en el

CINE HERCULES

CUATRO AMIGOS

(Autosizada mayores)

HOY, sesiones a las 6, 8'15 y 10'45 con un programa en tecnicolor
(Autorizado mayores)

CINE PARIS

¡La pantalla triunfal!

3 PESETAS BUTACA 3

HOY Y MAÑANA ULTIMOS DIAS

El libertador

(EN TECNICOLOR)

DAVID NIVEN
y MARGARET LEIGHTON

(Tolerada menores)

Funciones: 5'30, 8 y 11

Hoy jueves sensacional

en el

CINE MONELOS

A las 6, 8'15 y 10'45

CUATRO AMIGOS

(Autorizada mayores)

El "Monte Udala" hizo su primera escala en La Coruña

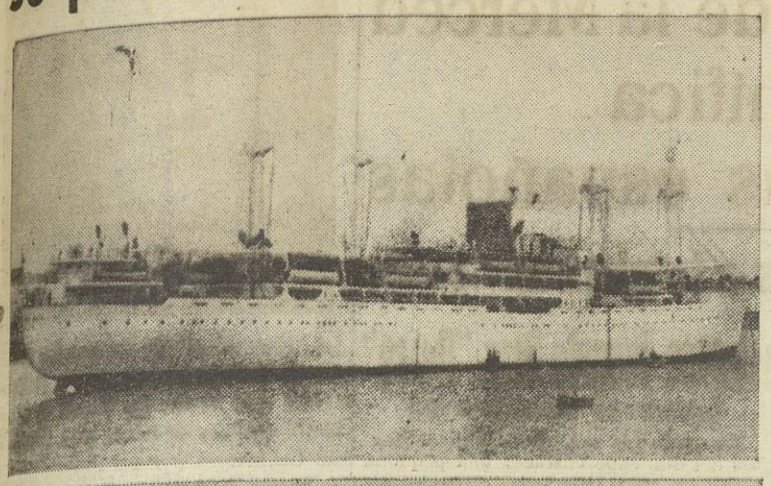

Arriba: El "Monte Udala" en su primera escala en el puerto coruñés. Abajo: El cónsul del Brasil, el capitán del barco y el consignatario don Jacobo Conde
(Fotos EL IDEAL GALLEGO, por Cancelo)

A las siete y media de la mañana de ayer, atracó a nuestro muelle de trasatlánticos el vapor-correo español "Monte Udala", gemelo del "Monte Urbasa", procedente de Bilbao y en viaje a los puertos de Sudamérica.

Pese a lo intempestivo de la hora, numerosos coruñeses acudieron a la dársena para ver el buque, que hacía su primera escala en nuestro puerto.

Manda el "Monte Udala" el capitán de la Marina Mercante, don Epifanio Ayica González, quien manifestó que nuestro puerto mejoró mucho con el dique de abrigo. ya que con éste se evitan las resacas en su mayor parte, y que nuestro muelle no tiene nada que envidiar a otros del mismo tipo. Añadió que para mejorar las condiciones de nuestro puerto. habría que adquirir el utillaje suficiente y establecer una buena estación de viajeros.

Estuvieron a bordo del "Monte Udala "el cónsul del Brasil en nuestra ciudad; el consignatario del buque, señor Conde Castilla, y otras personalidades.

La maniobra de atraque duró escasamente veinte minutos.

El "Monte Udala" embarcó en La Coruña 80 pasajeros para los puertos de Sudamérica, y a las diez de la mañana zarpó para los puertos de Vigo, Tenerife. Río de Janeiro, Santos, Montevideo y Buenos Aires.

* * *

Entradas: "Sendeja", procedente de Málaga, con pirita quemada; buque-correo "Monte Udala", de Bilbao. con carga general; "Monte Castelo", de Gijón, con carga general, y "Alfonso Calviño, de Villagarcía, con arcilla.

Salidas: vapor inglés "Kuldiga", para Pasajes con carbón; "Monte Udala", para Vigo, con carga general y pasaje; "Juan Illeuca", para Villagarcía, con carga general "Monte Serantes", para Montreal, con carga general; "Sendeja", para Rotterdam. con pirita quemada en tránsito, y "Alfonso Calviño", para Bilbao, con arcilla.

MAREAS PARA HOY

Pleamares: a las 5'28 h. 4'19 m.; y a las 17'46 h., 4'19 m.

Bajamares: a las 11'37 h. 0'31 m., y a las 23'55 h. 0'35 m.

Beatificación de la fundadora de las Hermanitas de los Ancianos

Después de ocho años de prolijas averiguaciones fué enviado a Roma el proceso de sus virtudes y sus presuntos milagros

La Madre Teresa de Jesús Jornet nació en Lérida y fué maestra nacional habiendo fundado más de cien conventos en 24 años

El Tribunal Eclesiástico que instruye el proceso de beatificación de la fundadora de las Hermanitas de Ancianos Desamparados —la religiosa española Teresa de Jesús Jornet e Ibars— ha terminado sus gestiones en España y con todo género de pronunciamientos favorables lo ha remitido a Roma para ulteriores gestiones encaminadas a la futura beatificación y posible canonización de la Madre Teresa de Jesús.

Con tal motivo se reunió hace pocos días en Valencia el Tribunal Eclesiástico y en presencia de médicos y operarios, capellanes y personal jurídico se procedió a la exhumación del cadáver de la Madre Teresa en la cripta del convento de Valencia —Casa Generalicia de la Orden— y una vez reconocido el cadáver fué de nuevo enterrado en el antiguo panteón después de levantada el acta correspondiente. El proceso realizado en España ha tenido por objeto atestiguar las virtudes heroicas de la Madre y dictaminar sobre dos supuestos milagros —dos curaciones ocurridas en Córdoba por su intercesión—. Terminado todo ello ha sido remitido a Roma, después de ocho años de continuadas y meticulosas diligencias y de cerca de sesenta años transcurridos desde el fallecimiento de la ilustre Madre.

R. M. TERESA DE JESUS JORNET, Fundadora de las Hermanitas de los Ancianos Desamparados

La Madre Teresa de Jesús Jornet nació en Aytona —pueblecito de Lérida —en 1843 —hace 110 años—, de padres labradores que la educaron cristianamente. Fué enviada a la capital de la provincia donde se hizo maestra nacional y ejerció su profesión en Argensola (Barcelona), pero soñaba con ingresar en un Monasterio de clausura. Ingresó en el de Clarisas de Briviesca, pero una enfermedad que le cubrió el rostro de pústulas, le impidió seguir. Regresó a su casa de Aytona hasta que cesó su enfermedad. Dios la llamaba por otro camino no trillado todavía. Fué inspectora de Escuelas de Barcelona y en 1872 —cuando tenía 29 años— recogió la idea del chantre de la catedral de Huesca don Saturnino López Nóvoa de fundar una Orden Religiosa que se dedicara a recoger a los ancianos —en su mayoría obreros y todos desamparados— que sin trabajo ni ayuda de nadie quedaban como arrojados a un lado en el tráfago de la vida. Fundó la primera Casa en Barbastro, donde al año siguiente recibía el hábito de manos del Vicario Capitular y era nombrada superiora.

Había ido a Barbastro con una hermana y una amiga y allí había encontrado otras diez jóvenes que se sumaron a la Obra. En la misma fecha había suscitado Dios en Valencia la misma idea y se había fundado otra Orden. Se fundieron bien pronto en una sola y quedó la Madre Teresa Jornet como Superiora de ambas. Cuatro años después de la fundación la Santa Sede concedía el "decretum laudis" y en 1882 —19 años después de la fundación— el instituto recibió el nombre que hoy lleva: Hermanitas de los Ancianos Desamparados.

Como se difundió la Orden es cosa pasmosa. En 24 años se extendió por toda España y América hispana y por el mediodía de Italia llegando a haber 108 Casas y más de mil hermanas. Las estadísticas de 1951 daban un total de 187 Casas con 2.643 Hermanitas, 89 postulantas y 42 "martitas", que atendían a 15.059 ancianos desamparados. Y todas las obras del Instituto se nutren exclusivamente de la Caridad. Las Hermanitas se dedican por entero al cuidado material y espiritual de los ancianos desamparados sin distinción alguna y sin compromiso religioso por parte de los acogidos. Muchos de ellos han hecho su primera comunión siendo ya sexagenarios...

En La Coruña existe una Casa donde las abnegadas Hermanitas de los Ancianos Desamparados realizan una labor meritísima de pocos conocida.

Mañana, conferencia de Alvaro Cunqueiro

Mañana viernes, a las 8 de la tarde en punto, pronunciará una conferencia en los locales de la Asociación Cultural Iberoamericana, el ilustre escritor gallego Alvaro Cunqueiro, que disertará sobre su libro de inminente aparición "Los siete contra Tebas", leyendo y comentando diversos pasajes del mismo.

Se ruega puntual asistencia, ya que una vez comenzado el acto, no se permitirá la entrada a la sala.

HOTEL FINISTERRE

MAÑANA VIERNES, DIA 28

CENA AMERICANA

de rigurosa etiqueta

RESERVE SU MESA — CUBIERTOS LIMITADOS

TOROS

En La Coruña

(Org. González Vera)

SABADO, 5 SEPTIEMBRE 1953

MONUMENTAL Y EXTRAORDINARIA NOVILLADA

Carlos Corpas

Chicuelo II

Cascales

Con SEIS SELECCIONADOS EJEMPLARES DE LOPEZ NAVALON de Madrid (antes DUQUE DE TOVAR).

Compañía Frigorífica, S. A.

LA CORUÑA

Se convoca a Junta General Extraordinaria de accionistas que tendrá lugar en el domicilio social, Palloza, 10, en primera convocatoria el día 14 de Septiembre de 1953 a las dieciséis horas, o si procediera en segunda convocatoria el día 15 de dicho mes a las diecisiete horas para tratar de lo siguiente:

ADAPTACION DE LOS ESTATUTOS SOCIALES A LA LEY DE 17 DE JULIO DE 1951

Previa la presentación de los títulos o resguardos de depósito, los propietarios de acciones al portador podrán recoger en las oficinas de esta Sociedad la correspondiente papeleta para asistir a la Junta.

La Coruña, a 17 de Agosto de 1953.—El Secretario: *Federico Fernández Sar.*—Visto Bueno: El Presidente - Acctal.: *Manuel Cortés Vázquez.*

VICUS

"SITMAR"

PROXIMAS SALIDAS DESDE VIGO

LINEA RAPIDA A **VENEZUELA**

La magnífica turbonave **"CASTEL BIANCO"** en su segundo viaje a los puertos de **LA GUAYRA y CURAÇAO** saldrá del puerto de **VIGO** el día 24 de **OCTUBRE** próximo y sucesivamente cada mes.

Admite pasajeros de 1.ª clase Turística y de TERCERA.

Todos los pasajeros viajan en **CABINAS** externas con aire acondicionado y disfrutando de todo el vapor para su recreo.

PRECIOS: Desde 6.000 Ptas. en 3.ª más los impuestos

Convierta su viaje en delicioso crucero a bordo de las turbonaves "CASTEL BIANCO" y "CASTEL FELICE"

✦

Espléndidos salones, cubiertas de paseo, piscinas, cines al aire libre y cubierto, todo en un ambiente de la más alta distinción, rápidez y confort a disposición del pasajero más exigente.

LINEA RAPIDA A **BRASIL-PLATA**

La magnífica turbonave **"CASTEL FELICE"** de 20.000 toneladas, en su tercer viaje a los puertos de **RIO DE JANEIRO - SANTOS MONTEVIDEO y BUENOS AIRES** saldrá del puerto de **VIGO** en las siguiente fechas:

14 OCTUBRE - 28 NOVIEMBRE
12 ENERO - 28 FEBRERO

Admite pasajeros de clase Turística y tercera clase.

PRECIOS: Desde Ptas. 6.000 en 3.ª clase más impuestos

Despachamos gratuitamente tríptico para este vapor

Para informes y reserva de plazas al Agente de la Compañía

GASPAR BARRERAS MASSÓ

Reconquista, n.º 1 - Teléfonos 1821 y 4790 - Telegramas: BARMAS - VIGO

MADRID

Premios nacionales del Ministerio de Información y Turismo

En el presente mes de agosto han aparecido en el Boletín Oficial del Estado las convocatorias y bases para la adjudicación de los siguientes premios a otorgar por este Ministerio:

Concurso nacional de autores noveles de teatro 1953.— Dotado con 30.000 pesetas de premio. Podrán tomar parte en él todos los autores españoles que acrediten no haber estrenado ninguna obra de teatro por compañía profesional. Las obras serán del género dramático. La obra premiada será estrenada en el Teatro Nacional María Guerrero. (Boletín Oficial del Estado del 11 de agosto).

Premios nacionales de teatro 1953.-- El importe total de los premios a otorgar en este año es de 520.000 pesetas. Se asignan a los distintos géneros teatrales, compañías, intérpretes, dirección y organismos. (Boletín Oficial del Estado del 8 de agosto).

Concurso nacional del género lírico.-- Se convoca para favorecer una campaña de Teatro Lírico español, mediante una subvención de 350.000 pesetas. (Boletín Oficial del Estado del 6 agosto).

Las convocatorias y bases de estos concursos pueden consultarse en la Delegación Provincial del Ministerio en La Coruña.

Próxima reunión para nombramientos de maestros

El próximo día 29 celebrará una sesión la Comisión permanente del Consejo Provincial de Educación Nacional, para tratar de la provisión de destinos, en propiedad provisional y en interinidad, conforme a lo dispuesto en la O. M. del 26 de junio último. A las diez de la mañana comenzará la sesión. A las once será la elección de destinos para los propietarios provisionales y, a continuación, la de los interinos.

GRAN OPORTUNIDAD

Se vende un lugar acasarado a 300 metros de la carretera con todas las comodidades, en la paroquia de Santaballa, lugar de Trufas. Para informes su propietario José González Martínez (Juano) en Santaballa (Villalba).

PITA DA VEIGA

DENTISTA

SUSPENDE SU CONSULTA HASTA EL 31 DE AGOSTO.

PAÑERIA SELECTA

PARA TRAJES DE CABALLERO

LA SAMARITANA

SAN ANDRES, 5

El Dr. Gómez-Ulla

Cirujano del Hospital Militar

REANUDA SU CONSULTA

TRESILLO ORO

Alemán inalterable cual modelo, envíanos contra reembolso a su domicilio. Mande medida del dedo, una tira de papel, a

Pesetas 20

ESTUDIOS AMERICA

Apartado 8.075. - MADRID

115 PLAZAS

Agentes Cuerpo General Policía

Preparación completa a cargo personal del Cuerpo en

ACADEMIA "SUEVOS"

Barrera núm. 4

No se exige título. Las clases darán comienzo el día 1.º de Septiembre, a las 8 de la tarde.

Motores Diesel DITER

3 - 6 - 10 HP - 4 TIEMPOS

PÍDALOS A SU PROVEEDOR

El Patronato de la Virgen de la Merced realiza una magnífica labor en las penitenciarías españolas

La Prisión coruñesa dedica preferente interés a la gimnasia sueca

El Sanatorio de Toreros se negó a prestar asistencia al mejicano Joaquín Díaz "Puiro"

(Especial para EL IDEAL GALLEGO)

MADRID, 26.—La Dirección General de Prisiones acaba de dar a la publicidad una interesantísima memoria que eleva a S. E. el Jefe del Estado. referente a la gran labor realizada por el Patronato Central de Nuestra Señora de la Merced para la redención de penas por el trabajo, durante el año 1952.

Con gran lujo de datos estadísticos, gráficos y fotografías y espléndida presentación editorial, es esta memoria bien expresiva de la intensa y humanitaria labor que viene desarrollando el Patronato y que culmina en el pasado año con un apreciable incremento en los magníficos frutos recogidos por la benemérita institución, única en el mundo.

De entre el gran número de datos que se consignan en la memoria, destacamos por su importancia la gran labor realizada en materia de educación. cultura y arte, en los diversos centros que sostiene el Patronato, en los cuales la población escolar alcanzó a once mil ochocientos cincuenta y cuatro reclusos. que recibieron no sólo educación primaria, sino también media y superior. Además, se les dieron clases especiales y de artes y oficios.

CICLOS CULTURALES PARA LOS RECLUSOS

Como complemento valiosísimo se organizaron para los reclusos diversos ciclos de conferencias sobre temas culturales, científicos y patrióticos, que en todo el año llegaron en total a tres mil cincuenta. Las bibliotecas de las prisiones ocupan destacado lugar en las preferencias de los reclusos, aumentaron en el pasado año en dos mil ciento dieciseis volúmenes y actualmente cuentan con un total de setenta y dos mil doscientos veintidós libros. Hay en las prisiones un promedio mensual de reclusos capaces de leer que se acerca a veintiocho mil setecientos cincuenta libros.

Los deportes gozan de atención preferente por parte del Patronato y en casi todas las prisiones y en los patios dedicados a tal efecto, se han practicado el juego de pelota en sus distintas modalidades: futbol. balonmano y baloncesto. La gimnasia sueca tuvo numerosos intérpretes en varias e importantes prisiones, especialmente en la provincial de La Coruña, colonia penitenciaria del Dueso, que cuentan con notables grupos integrados por ochenta y ciento cinco componentes, respectivamente.

Pero es en la labor religiosa donde radica la verdadera tarea de redención de esta benemérita institución. El cuerpo de celadores de Prisiones viene multiplicándose en la tarea de recuperación de delincuentes para Dios y para la sociedad. A tal efecto, se han intensificado en todas las prisiones los actos de predicación evangélica y catequística, los ciclos de conferencias cuaresmales y apologéticas, que han dado como resultado un aumento considerable de retractaciones y de cumplimiento cuaresmal; e igualmente en la recepción de los Santos Sacramentos de bautismo, matrimonio, penitencia y comunión.

REDENCION DE PENAS POR EL TRABAJO

Los penados trabajan para redimir sus delitos en los numerosos talleres con que cuenta el Patronato de los diversos centros penitenciarios de toda España. Aquí se realizan toda clase de trabajos y se producen multitud de objetos y prendas artísticas o útiles que luego tienen salida en el mercado. Además, ejecutan trabajos exteriores, principalmente en la construcción de puentes y pantanos y otras grandes obras públicas.

En total, han sido autorizados para redimir sus penas por el trabajo durante el pasado año, tres mil doscientos ochenta, notándose un aumento sobre el año anterior, habida cuenta de que la población penal ha sido bastante menor en mil novecientos cincuenta y dos. Y para que se den ustedes una idea de la magnífica disciplina que reina en los establecimientos penitenciaros españoles, consignaremos que sólo hubo que imponer durante todo el año, ciento cincuenta y tres sanciones.

El saldo de caja y bancos en las prisiones centrales fué en 1952 de algo más de dos millones de pesetas, y en las provinciales de más de tres millones, registrándose un notable aumento con relación al año anterior.

El peculio de libre disposición de los reclusos que está constituído por las cantidades que éstos reciben de sus familias o amigos, por los premios y gratificaciones a que se hagan acreedores por su disciplina, buena conducta y amor al trabajo, arroja un saldo total en 31 de diciembre del pasado año de 1.528.447'90 pesetas. Y, para terminar, señalemos que la población penal era en 1 de enero de 1952, de 28.677 penados y que ésta bajó en 31 de diciembre del mismo año hasta 11.253. Los servicios sanitarios prestados, según se relaciona en la memoria, a través de los distintos y modernos centros repartidos por todas las prisiones de España, reflejan claramente la gran atención que a la salud de los reclusos concede la D. G. de Prisiones.

Y en este aspecto un dato probatorio es el que en el año pasado se hayan hecho importantes adquisiciones de aparatos y material sanitario, cuyo importe se elevó a 952.251'50 pesetas. En los mismos fueron asistidos 693 reclusos de distintas enfermedades y accidentes.

JORNADA TRANQUILA

Por lo demás, la jornada transcurrió tranquila en la capital y sin acontecimientos de importancia. El día ha sido hoy más tolerable por lo que se refiere a la temperatura e incluso hemos tenido bastantes momentos en que el sol ha estado oculto por densas nubes que quizá sean el preludio del apetecido cambio de tiempo.

POLEMICA PERIODISTICA

De entre los menudos acontecimientos del día, cabe destacar una pequeña polémica entablada entre algunos periódicos madrileños y el Sanatorio de Toreros, con motivo de haber negado este establecimiento su asistencia al modesto torero mejicano Joaquín Díaz "Puiro", el cual sufrió recientemente, en un festejo taurino, una grave cornada. El Sanatorio de Toreros ha dirigido a dichos periódicos una carta en la cual explica su conducta, que es debida, según dice, a que este torero no ha satisfecho el importe de sus cuotas que adeuda desde sus actuaciones en el pasado año. Añade la carta que la institución ha dado reiteradas pruebas de su deseo de no abandonar a ningún torero, pero que para asegurar su supervivencia se ha visto obligada a cesar en su generosidad. Los periódicos, naturalmente, apostillan dicha carta manteniendo su criterio de que debió admitírsele en el Sanatorio de Toreros a pesar de todo, fundándose en un elemental deber de humanidad.-(LOGOS)

En EL ESCORIAL

HOTEL VICTORIA PALACE

PISCINA - JARDIN

TERRAZAS - ORQUESTAS - LUZ PROPIA

La Mata-Hari indú

La "Mata-Hari" de Cachemira llaman a esta artista inglesa Edna Bellefontaine, que acaba de llegar a Nueva Delhi después de haber sido expulsada de Cachemira por las autoridades. Se le acusa de hacer espionaje en favor de los "agentes imperialistas"

(Foto A. P.)

Charla del Sr. Míguez Tapia en el Albergue Nacional del S. E. M.

Ayer, a primera hora de la tarde, visitó el Albergue Nacional del SEM, el Ilmo. Sr. Director del Instituto Nacional Masculino de Enseñanza Media y Secretario Provincial de Educación Nacional, don Enrique Miguez Tapia.

Después de compartir unos minutos con los mandos del Albergue, pasó al salón de actos, donde se hallaban reunidas todas las albergadas correspondientes al segundo y último turno, las cuales fueron presentadas por el delegado provincial del S. E. M. don Antonio Piñeiro Estrella.

Tras un afectuoso saludo en nombre de la Delegación Provincial de Educación y atendiendo a requerimientos de la Jefe del Albergue, señorita Portero Peiró, dió una entretenida charla sobre distintos aspectos de la Geopolítica en relación con la enseñanza primaria.

Del éxito de su improvisada intervención fué una buena prueba los muchos aplausos con que las señoritas albergadas le obsequiaron y las felicitaciones recibidas.

SUCESOS

SE CAE AL MAR

Erundina Rama Jorge, de 20 años de edad, soltera, de profesión asistenta, domiciliada en la Puerta de Aires, 8-tercero, se cayó al mar y sufrió enfriamiento por inmersión, de pronóstico reservado. Fué asistida de primera intención en la casa de socorro de Santa Lucía y después pasó al Hospital Municipal, donde quedó ocupando una cama.

SE QUEMA CON LECHE HIRVIENDO

En su domicilio, se quemó con leche hirviendo el niño vcino de la Travesía de Zapatería, 3, segundo, José Juan Catoira Cancelo, de un año de edad, y hubo de ser asistido en la casa de socorro del Hospital, donde le apreciaron quemaduras de primero y segundo grados en brazo y antebrazo derecho, de pronóstico reservado.

LESIONADO EN AGRESION

En el referido establecimiento fué asistido Luis Vieitez Rodríguez, de 27 años de edad, que vive en la Travesía de Adelaida Muro, 1, bajo, el cual se había caído a consecuencia de haber sido agredido. Le apreciaron una luxación en el muslo derecho, de pronóstico reservado, y quedó hospitalizado, pero más tarde fué trasladado al Hospital Militar.

CAIDA CASUAL

El niño de 4 años de edad, Eduardo Pérez Fernández, vecino de la calle de Hércules, 55, bajo, se cayó cuando jugaba con otros niños y fué asistido en la casa de socorro del Hospital, donde le apreciaron una herida incisa en cara anterior interna de la pierna izquierda, de pronóstico leve.

LESIONADO AL CAERLE ENCIMA UNOS SACOS

Cuando el camión matrícula C-6093, conducido por Manuel Espiñeira Valladares, de 35 años de edad, domiciliado en esta capital, calle de Corrales, 4, bajo, derecha, cargado con sacos de salvado. hacía una maniobra en la calle de San Roque, en la confluencia con la calle del Tren, se cayeron unos sacos sobre el niño de 13 años de edad, Manuel López Moreno, domiciliado en la calle de Tabares, 5, tercero.

El lesionado hubo de ser asistido en la casa de socorro del Hospital, donde le apreciaron fractura de la pierna derecha, por su tercio inferior, de pronóstico reservado.

También fué alcanzada por uno de los sacos una vendedora ambulante de frutas, que resultó levísimamente lesionada.

Dr. José Somoza del Río

ENFERMEDADES INTERNAS

Horas: de 12 a 1 y de 4 a 6

Avisos urgentes, noche: Tel. 2497

Pl. María Pita, 18, entresuelo

Veda de moluscos y crustáceos

Con arreglo a lo preceptuado en el vigente reglamento y disposiciones complementarias para la protección y conservación de moluscos y crustáceos desde el día 1 de septiembre próximo al 31 de marzo siguiente, queda establecida la veda y por la tanto prohibida la captura y venta de la langosta y lubrigante.

Lo que se hace saber para general conocimiento y en especial para pescadores, mariscadoras y vendedoras, dueños de hoteles, fondas, restaurantes y bares a todos los cuales en caso de infracción de estas vedas, se les impondrá con todo rigor las sanciones a que hubiere lugar. Las existencias de estos crustáceos que se tengan en 31 del actual serán declaradas y no podrán circular ni venderse sin guía.

OPOSICIONES

CIEN plazas de Oficiales de la Administración de Justicia. Sin título. Instancias hasta el 19 de Octubre. Más de 20.000 pesetas de ingreso.

NOVENTA plazas de DEPOSITARIOS DE FONDOS DE ADMINISTRACION LOCAL. Para Peritos Mercantiles. Instancias hasta el 10 de Octubre. Más de 30.000 pesetas de ingresos.

Unas SESENTA plazas de OFICIALES TECNICO ADMINISTRATIVOS DE OBRAS PUBLICAS. Instancias hasta el 15 de Noviembre. Para Licenciados en Derecho, en Políticas y en Económicas y para Profesores Mercantiles. Más de 20.000 peestas de ingreso.

AULAS, CORRESPONDENCIA, CONTESTACIONES y todos los servicios: ACADEMIA AUDIENCIA. Calle del Prado, 8. Madrid. Telf. 22 84 33

LECHE CONDENSADA ALY

CON TODA SU CREMA

Puede solicitarla en cualquier establecimiento de Ultramarinos

INGENIEROS INDUSTRIALES

Academia Colegiada

HERNANDEZ DEL CASTILLO

Curso intensivo de verano

Bolsa, 12 :: MADRID :: Teléfono 22 56 53

Ande cuanto quiera TRATANDO SUS PIES CON PIEDEX

España no es indiferente a los sucesos del Marruecos francés

García Valiño señala la postura española en la actual crisis

S. A. I. el Jalifa, felicitado por el Alto Comisario, otorgó al Caudillo el Gran Collar de la Orden Hassani

TETUAN, 26. — Con motivo de la Pascua de Aid El Kebir, el Alto Comisario de España en Marruecos, teniente general García Valiño, en nombre de España y en el suyo propio, ha felicitado a S. A. I. el Jalifa, Muley Hassan Ben El Mehdi, pronunciando un discurso en el que hizo presente el profundo cariño que España siente hacia Marruecos. En dicho discurso indicó la postura española respecto a la actual crisis franco-marroquí.

A mediodía de hoy el Alto Comisario se dirigió al palacio Mexuar, acompañado del coronel jefe de Secretarías, señor Córdoba, coronel secretario militar, señor Villar y otras autoridades militares y representaciones de todos los cuerpos militares, diplomáticos y nutridas comisiones civiles y militares.

El teniente general García Valiño, fué recibido por S. A. I. el Jalifa en el salón del trono del palacio Mexuar. Le acompañaban sus hermanos, los emires Muley Mohamed y Muley Arafa, y el hijo del Jalifa. Se hallaban presentes el gobierno jalifiano en pleno y los altos cargos jalifianos.

DISCURSO DEL ALTO COMISARIO

El Alto Comisario pronunció un discurso en el que hizo una detallada exposición de las grandes obras realizadas por España en el curso del año pasado, que abarcan los campos social económico y agrícola, cultural y administrativo. Seguidamente expresó su felicitación al Jalifa y luego dijo que Marruecos se coloca en esta nueva etapa bajo el signo de la acción social con el fin de elevar en todos los órdenes y en todos los medios el nivel de vida marroquí, y de velar por la evolución de Marruecos. Para llevar a cabo esta árdua labor —agregó—, se ha creado la dirección de Acción Social que tendrá por misión el cuidado de la infancia, corrección de la delincuencia, regeneración y adaptación social del delincuente, organización de los destacamentos penales, aplicación de la redención de penas por el trabajo, ayuda a la familia, internados y represión de la delincuencia. Señaló las realizaciones encaminadas a la mejor vida marroquí como son las Juntas Rurales de Fracción. Y en punto a lo asistencial y de sanidad recordó la intensa e importante obra benéfico-social llevada a cabo con los ancianos ciegos y el ingreso de Marruecos en la Organización Mundial de Sanidad. En el aspecto urbanístico, dice que la máxima atención se centra en el campo por medio del fondo de las corporaciones locales, atendiéndose también al desarrollo de las ciudades. A este respecto, detalló las obras que se han llevado a cabo en carreteras, abastecimientos de aguas y grupos de casas protegidas por musulmanes.

Después de estudiar la organización Majzeniana, el Alto Comisario habló de la evolución espiritual y señaló las realizaciones llevadas a cabo en este aspecto. Hizo hincapié, en que no puede haber emulación eficiente sin la preparación adecuada de los hombres. Y dijo también que se han tomado las medidas necesarias para la mayor y mejor participación de los marroquíes en la gestión de sus propios asuntos, advirtiéndose un avance en el camino de la incorporación de las juventudes a la administración.

En orden al trabajo, las medidas adoptadas en favor de los obreros marroquíes de las mismas en la región oriental, evidencian la preocupación de España por formar a estos obreros para una igualdad de capacitación que les permita percibir análogos haberes que los españoles.

En teniente general García Valiño, expuso con todo detalle la labor realizada en los aspectos agrícola y ganadero. Citando las disposiciones sobre mejoras del campo y ayuda a los agricultores modestos, repoblación, irrigación, canalización, aguas fluviales prestación de maquinaria, ampliación de viveros, préstamos de semillas y estaciones pecuarias. Después señaló el plan de obras orientado hacia el equipamiento económico y social del Protectorado con mayor atención a las comunicaciones.

Por último —dijo— "yo lamento como representante de España en esta zona todas vuestras tribulaciones y el momento crucial por que atraviesa Marruecos. España, fiel cumplidora de los compromisos contraídos con Marruecos, no puede ver con indiferencia los trascendentales sucesos políticos acaecidos en la zona vecina y las repercusiones naturales que han de tener en nuestra zona, máxime si se tiene en cuenta que el mero hecho de tal vecindad, ya no de los tratados, parecía obligar a formular consultas que en ningún momento han sido hechas. y en esta ocasión menos. Se ha ignorado nuestra presencia en estas tierras. Estimó el momento de gravedad, pudiendo alcanzar por sus salpicaduras. Será difícil en lo sucesivo que un clima de confianza permita una colaboración. Tal vez no faltarían quienes argumentaran despectivamente que España representa poco, en general, en el imperio marroquí. A los que pudieran caer en este error yo les digo que, si bien el centro de gravedad de acción material está hoy en el Marruecos francés, el centro de gavedad de acción política y espiritual está en la zona española. Entendemos, por tanto, que nada se puede hacer de tipo político sin contar con la aquiescencia de España, máxima garantía del noble pueblo hermano y con ejecutoria limpia y diáfana que data nada menos que del siglo pasado, Celebrad, pues, vuestra pascua con íntimo regocijo y reconocer los beneficios de nuestra zona: una paz y un respeto a vuestra religión y a vuestras instituciones y costumbres. Lo que no está en pugna, ni con mucho, con la natural pesadumbre por los acontecimientos acaecidos a vuestros hermanos, cuyo sentimiento compartimos con vosotros".

El Alto Comisario terminó expresando los votos del Caudillo, del Gobierno, de la administración española, en la zona de Marruecos, del Ejército de Africa, del pueblo español y los suyos propios por la felicidad del Jalifa y de su noble familia, del digno gobierno de la administración marroquí y de todo el pueblo tan amado, al que nos unen tantos lazos de la más vieja y auténtica amistad.

PALABRAS DEL JALIFA

S. A. I. el Jalifa pronunció un discurso de contestación al del teniente general García Valiño. Dijo en primer lugar que se complacía en expresar su agradecimiento, que brotaba de lo más profundo de su corazón, por los servicios prestados al país y por el progreso y rendimiento en todos los aspectos de la vida, y añadió: "Conozco a fondo a V. E., sé el amor que a este país vuestro amplio pecho atesora, así como me consta que vuestra alma anida, para derramarlo sobre todas las clases que convienen al amparo de la patria amada, ese cariño y ese amor. Estimo en su justo valor el sentimiento de V. E. y el del respetable gobierno de su noble pueblo por las tempestades que estos últimos días hemos presenciado. Entre sus alas han traído los sucesos terribles que han levantado en vilo a Marruecos de un extremo a otro y cuyo eco ha resonado en toda la tierra donde se siga la voz de libertad y en cuyo cielo ondeen las banderas del derecho a la democracia. Si España, cuyo mejor representante en este país sois vos, ha puesto de manifiesto en más de una ocasión sus sinceros sentimientos de cordial simpatía con motivo de estos sucesos dolorosos cuyos rudos golpes no descargan solamente sobre Marruecos, sino que afectan a todo el país del Islam. Es porque España sigue dando cada día pruebas de que es fiel ejecutora de sus compromisos, de que cumple su palabra, de que es sincera con sus promesas y se preocupa silenciosamente por la realización de sus beneficiosos proyectos, cuya ejecución ha de redundar, sin duda alguna, en beneficio de nuestros pueblos amigos hermanados."

Luego de hacer una cariñosa y emocionada semblanza de las dotes militares del Alto Comisario, terminó rogando a éste que hiciera llegar al Caudillo y al Gobierno español la expresión de su mejor agradecimiento por los sinceros sentimientos de participación en esta festividad.

Terminados los discursos, S. A. I. el Jalifa habló de nuevo para pronunciar las siguientes palabras:

CONDECORACION AL CAUDILLO

"Excelencia, en este grandioso día, como prueba del más entrañable afecto, de la fraternidad, de la comprensión, que une a España y a Marruecos, me honro en rogar a V. E. haga llegar al Generalísimo Franco, Jefe del Estado español, como muestra de la más sincera adhesión, mi deseo de que acepte el gran collar de la orden Hassaní, que por Dahir otorgo en el día de hoy, siendo éste el primer nombramiento de los que hemos concedido. Os rogamos, al propio tiempo, aceptéis vos, excelentísimo señor, la Gran Cruz de la citada orden, que os impongo como muestra de agradecimiento por los servicios que habéis prestado en este país y por los buenos deseos que abrigáis para el futuro."

Seguidamente S. A. I. el Jalifa impuso la condecoración al Alto Comisario que aceptó este homenaje con visibles muestras de complacencia.

El Gran Visir leyó el Dahir jalifiano de concesión de esta condecoración. y después las altas personalidades musulmanas subrayaron el momento con las tradicionales frases de: "Allahaitauel aamar sidn" (Dios prolongue la vida de nuestro señor), y "al-lah ibarek aamar Sidn" (bendiga Dios sus días).

Terminada la lectura del Dahir, el Alto Comisario dirigiéndose a S. A. I. el Jalifa, agradeció las sentidas palabras de homenaje, fraternidad, cariño y respeto hacia la persona del Jefe del Estado español, Generalísimo Franco. Manifestó que con gran placer haría llegar hasta su persona la expresión de sincera adhesión y lealtad del pueblo marroquí. precisamente en los difíciles momentos porque atraviesa el mundo y aún el propio país. Agradeció también profundamente el honor que se le hacía al otorgarle la condecoración manifestando que llevaría con orgullo esta banda, a la que consideraba como símbolo entrañable de la fraternidad de ambos pueblos.

Terminado este acto, el Alto Comisario estrechó la mano de S. A. I. el Jalifa y de sus familiares, y abandonó el palacio Mexuar acompañado de las personalidades de su séquito.

El pueblo hispano-marroquí acogió con grandes aplausos al teniente general García Valiño, redoblándose las aclamaciones al ver el gentío que lucía la orden de Hassaní. El Alto Comisario revistó las fuerzas que le rindieron honores y que iban uniformadas de gran gala, presenciando por último el desfile de las mismas.—(CIFRA.)

* * *

LONDRES, 26.—La Agencia Reuter ha difundido amplias versiones de los discursos del Alto Comisario de España en Marruecos, general García Valiño, y de S. A. I. el Jalifa de la zona española. La agencia pone de relieve que las palabras del general García Valiño acerca de los recientes acontecimientos del Marruecos francés. constituyen la primera reacción oficial pública española.

Un valioso y nuevo libro de Francisco Javier Martín Abril

AHORA Y SIEMPRE

Poemas inéditos de encantadora humanidad

Precio 30 pesetas

Edición del Ateneo vallisoletano

Venta en librerías y pedidos a

Editorial SEVER - CUESTA

VALLADOLID

El desfile de los SANTOS

POR JOSE MARIA DE LLANOS, S.I.

El sacerdocio, los niños y las persecuciones santifican

¿Cuales son los instrumentos preferidos por Dios para llevar a los hombres hacia la santidad? Esta pregunta que puede hacerse en todo tratado de ascética no tiene más respuesta adecuada que la que concede al Señor una ilimitada capacidad inventiva. Pero a continuación hay que añadir la serie de aquellos modos más utilizados por la Providencia en sus tremendas operaciones santificadoras. Hoy la vida de aquel último gran santo de la lista española del XVI, Jose de Calasanz, nos depara la ocasión de meditar sobre las más interesante serie santificadora, el sacerdocio, los niños y las persecuciones. Unos santos lo fueron porque vivieron como sacerdotes auténticos, otros porque imitando a Jesús se entregaron a los pequeñuelos y todos, realmente todos, en uno u otro grado porque la persecución y la cruz supieron humillarles y rendirles. José de Calasanz probó de los tres cálices, su santidad es pues mayúscula.

Sacerdote; tal fué su primera ambición, su primera meta. Aquel niño aragonés, noble y corpulento que gustaba jugar a guerras y mandar a sus amigos, aquel tozudo chaval de Peralta tiene que darse a los libros mientras el primogénito se daba a las armas. No había otra salida para el muchacho noble. Más en los libros le esperaba Dios, y la idea del sacerdocio viene como a iluminar toda aquella vida de un bravo aragonés en los años cumbres de España. Lérida, Valencia, Alcalá de Henares, José va paso a paso acercandose a su altar y ganándoselo a pulso en su continua querella con su padre, Su castidad fué asediada, su humildad también, una señora le ha perseguido en Valencia y la ambición de su padre por doquier. Ha muerto el hermano mayor y a él le toca dar lustre en los ejércitos de Felipe. Más no, el sacerdocio y solo él como aspiración que al fin consigue. Un voto de ordenarse hecho en peligro de muerte le conduce hasta el momento supremo.

José de Calasanz ya luce su sotana por los palacios episcopales de Lérida y Urgel, cargos, beneficios, incluso influjo en la política pues le vemos haciendo de secretario en las cortes de Monzón, convocadas por el rey Católico. ¿Está ya encuadrado el jovén aragonés, de atlética complexión y arrebatado celo? Es sin duda José un sacerdote ejemplar y ya se habla de él como de futura mitra española. Más no, una inquietud por el alma le abre nuevos caminos hacia Dios. Ahora una voz interior le llama hacia Roma, no sabe a qué ni por que, pero no duda que es Dios el que convoca. Allá va. Renunciando a bienes y a cargos hace su peregrinación definitiva a la Ciudad Santa a la que en aquel siglo los españoles iban por todo, Calasanz realmente fué por todo y todo encontró. Era en 1592.

Sus primeros años romanos siguen siendo de santidad despistada, se da en ellos una piedad extraordinaria, la expresada por la visita de las siete basílicas hecha de madrugada diariamente y los diversos ejercicios de caridad en hospitales y a pobres. José se ha hecho congregante de la Doctrina Cristiana, también preceptor del joven príncipe Colonn y paseante incorregible de los barrios bajos del Transtebere. Y todos estos datos se unieron a un resultado final donde va a lucir por fin su espléndida vocación. Calasanz tiene ya cincuenta años, pero la hora undécima aun es hora de ponerse al trabajo. "¡Don Giuseppe, don Giuseppe!" le gritan los chavales sus amigos sucios y harapientos y sobre todo ignorantes. En sus gritos resuena la voz del Padre y la de Jesús refiriéndose a sus pequeñuelos. No hay que pensarlo más, es el mismo San Francisco de Asis quien le confirma en su inspiración. Habrá de dedicarse a los chicos para instruirles y llevarles a Dios. Es doloroso constatar que fuese un español, un odiado español como se decía en Roma, el que iba a poner manos en la obra de los niños romanos. Pero así fué y junto a la iglesia de Santa Dorotea se abrirá la primera escuela pia de la Madre de Dios.

Los niños santificados; pocas industrias divinas más rectamente dirigidas a la santificación. Ignoramos si Calasanz lo sabía, pero es el hecho que su virtud bien maduró en aquel trajinar con los pequeños desasnándoles, educándoles, enseñándoles aquello mismo que el concilio de Trento acababa de decir, aquello mismo que en los nuevos colegios de los jesuitas ya se enseñaba. Dura labor la de este español fornido que tendrá cada mañana que empezar por barrer la escuela, terminada la jornada con la alforja al hombro donde recoge las limosnas para su obra. Pero Roma, ciudad sensible si las hay para sentir la presencia del santo, acabó por rendirse a Calasanz quien ve casi de pronto extenderse su obra celosamente.

El sacerdocio y la infancia, la operación de la gracia ya alcanzaba su plenitud, tan sólo faltaba sazonar aquello con cruz. Ya en San Pantaleón hay 1.000 alumnos, ya hasta en Polonia le piden al fundador de las escuelas Pías algunos de sus sacerdotes para educar los niños, ya pudiera sonreir el viejo hombre de cerca de ochenta años. Y es precisamente entonces cuando llegó la hora de las tinieblas. La prontitud de la difusión de las Escuelas ha acarreado la entrada en la obra de individuos aviesos y difíciles. Surgen las dolorosas y casi inevitables divisiones de toda institución joven. La víctima es el fundador. Ya el Papa Paulo V había aprobado la congregación de los Escolapios y bendecido con efusión a quien se llamaba José de la Madre de Dios, ya su sucesor Gregorio XV había elevado las Escuelas Pías a la categoría de orden religiosa, ya podían los revoltosos levantarse contra su padre José acusándole ante la inquisición nada menos que de imbécil y tirano. Ha sido depuesto de su mando generalicio, se le vigila como a un malhechor, se le pone de rodillas incluso y se le castiga, ¡ah, aquel viejo chocho miserable! Pero todo era poco y Calasanz a los 90 años tuvo que vivir su Getsemaní hasta el fin. los soldados del Santo Oficio cierta mañana le han llevado preso por las calles de Roma, entre el asombro y rechifla del pueblo que años antes le seguía con fidelidad, cuando cruzaba por allí sobre el jumento camino de las escuelas. Tuvo que apurar el cáliz. Y el Papa Inocencio ha disuelto su orden, relegando a las Escuelas Pías otra vez a congregación y sin permiso para recibir novicios. Aquello era la muerte de la obra y de su fundador que mansamente reclinó la cabeza. "Hijos míos, si fuéseis humildes, otra vez seríais repuestos." Fueron casi sus últimas palabras. "Consumatum est", el sacerdocio, los niños y la cruz de las persecuciones habían trabajado a un santo.

(Colaboración LOGOS.— Reproducción prohibida.)

Ingenieros Industriales

Príncipe, 9. ACADEMIA ERGIO. MADRID

Director: Don Rafael Espinosa de los Monteros. Ingeniero industrial

ADUANAS Academia Moreno Tapia

FERNANFLOR, 8. - MADRID

EL CURSO COMIENZA EL DIA 1.º DE SEPTIEMBRE

VENGA CON NOSOTROS

A PARIS

17 días de duración

SALIDA: 25 SEPTBRE.

REGRESO: 11 OCTBRE.

Una deliciosa excursión que Vd. recordará siempre.

A PORTUGAL

SALIDA EN OCTUBRE

VIAJES CANTABRIA

(GRUPO A — TITULO 35)

LE OFRECE ESTAS INTERESANTES EXCURSIONES

A PORTUGAL, ANDALUCIA Y CASTILLA

18 DIAS DE DURACION 18

SALIDA EL 25 DE SEPTIEMBRE

REGRESO EL 12 DE OCTUBRE

PIDANOS FOLLETOS DE ESTOS VIAJES

CONOZCA GALICIA

A Rías Bajas

TODAS LAS SEMANAS

Con 2 días de duración:

SALIDAS LOS SABADOS

Con 3 días de duración

SALIDAS LOS MARTES

A Rías Altas

UN DIA DE DURACION

Salida todos los miércoles

AL FERROL POR LAS MARIÑAS

Un día. Salida los viernes

VIAJES CANTABRIA

CASA CENTRAL: OLMOS, 28. Teléfonos 3413 y 1002

LA CORUÑA

Deportes

Nancy o Roma, adversario del Madrid en el Teresa Herrera

Durante todos estos días, los organizadores del Trofeo Teresa Herrera han desplegado intensa actividad, con el fin de soslayar las dificultades que nuevamente surgieron a última hora, para el montaje del tradicional partido de fútbol. Afortunadamente, y tras no pocas conversaciones telefónicas, idas y venidas, parece ser que todo tendrá una solución satisfactoria.

Contratado ya en firme, desde hace tiempo, el Real Madrid, solamente quedaba encontrar un adversario que pudiera desplazarse a La Coruña en la fecha anunciada. Era difícil la solución, porque la mayoría de los equipos tienen comprometidas las fechas, y, además, los campeonatos nacionales comienzan en esta temporada antes de lo acostumbrado, por celebrarse al final de la misma el campeonato mundial. Pero ayer se han recibido las últimas noticias de Francia e Italia países donde se realizaban las gestiones, y hoy o mañana podrá concretarse quien ha de ser el contrario del Madrid, en Riazor, pues el Roma y el Nancy son los equipos que tienen más probabilidades de venir a La Coruña.

Se piensa con superior interés en el conjunto galo, por haber sido reciente subcampeón francés, pero también el Roma tiene un amplio historial deportivo, y acaba de regresar de Caracas, donde fué a participar en la serie mundial de futbol.

El traspaso de Pahiño firmado ya por el Madrid

Con Narro existen diferencias económicas, y se cita a Montalvo como posible sustituto.-Iturraspe regresará hoy

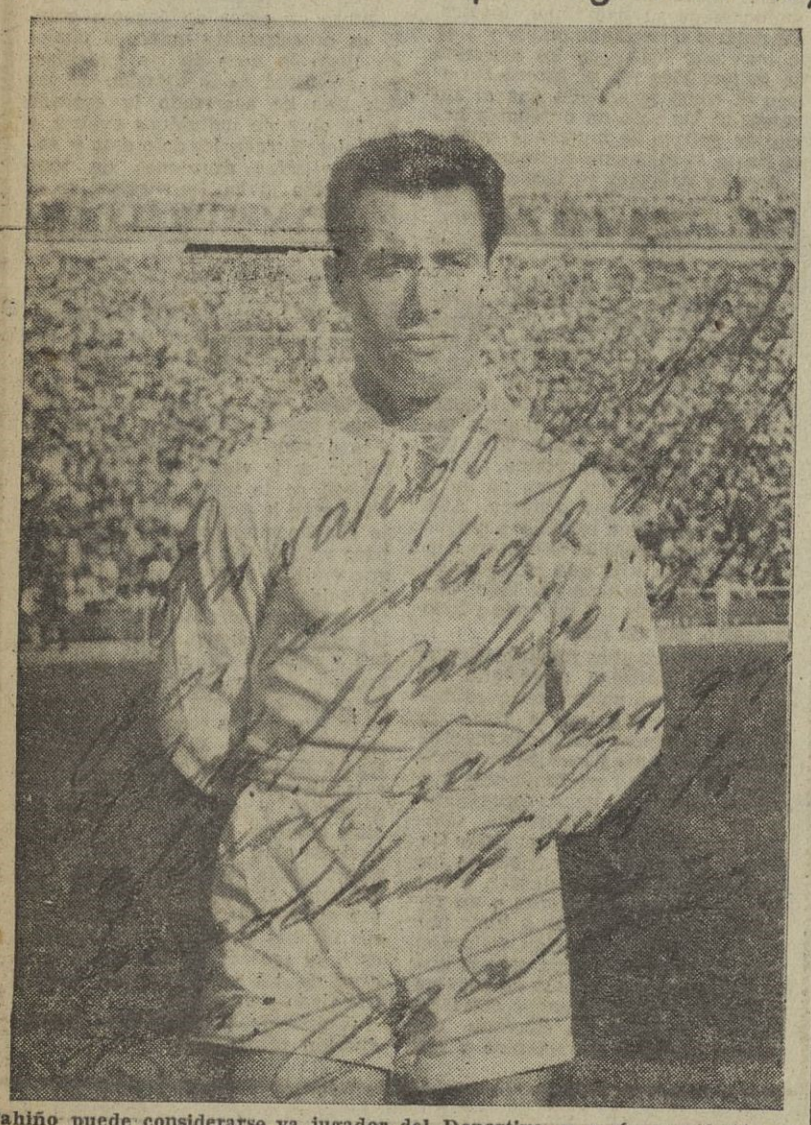

Pahiño puede considerarse ya jugador del Deportivo, y según manifestó en sus recientes declaraciones viene a La Coruña encantado. Adelantándose a su llegada, que será el sábado o el domingo, nos ha enviado esta foto que muy gustosos reproducimos, y que está dedicada por el delantero centro internacional, con la siguiente inscripción: "Un saludo cordial, por conducto de EL IDEAL GALLEGO, a la afición gallega, que en adelante será la mía".

Ayer se tuvieron en la Secretaría del Deportivo nuevas noticias desde Madrid. Al otro lado del hilo telefónico estaba Iturraspe, el entrenador deportivista, que hoy llegará a La Coruña, de regreso de su viaje por tierras valencianas.

Iturraspe comunicó a la directiva blanquiazul que ya tenía en el bolsillo el contrato de traspaso del Madrid a favor del jugador Pahiño, y que éste llegará a nuestra ciudad a fines de la presente semana, al igual que el extremo Marroig.

Con relación a Narro, el preparador anunció que han surgido algunas dificultades para su cesión, porque el citado jugador pide al Madrid superior cantidad que la que le da. De todas maneras se confía en allanar las diferencias económicas existentes, y en caso contrario, sería otro buen jugador del Madrid, Montalvo, el que vendría en calidad de cedido.

Las miras de la directiva deportivista están ahora puestas en reforzar también la línea defensiva, y para ello se hacen gestiones por Cataluña. Naturalmente, por este y por otros motivos, no pueden darse por terminadas las adquisiciones para la temporada venidera, ya que los directivos locales están dispuestos, a costa de no pocos sacrificios, a formar un equipo "de bandera" este año, confiando plenamente en que la afición sepa responder de la forma debida.

Desde El Ferrol, y por los organizadores del Trofeo Concepción Arenal, se recibió una comunicación, invitando al primer equipo del Deportivo a jugar un partido de este torneo, con arreglo a la nueva fórmula de montaje. Este sería contra el Barcelona, el próximo domingo. La directiva contestó dando en principio su conformidad y exponiendo las pretensiones económicas, que serán estudiadas por la comisión encargada de todo lo relacionado con dicho partido.

Y volviendo a los jugadores deportivistas, digamos que, por mala suerte, hay que registrar algunas bajas en los entrenamientos de principio de temporada, ya que Otero se encuentra con una infección intestinal y desde Asturias, Arias ha comunicado que está enfermo de fiebre tifoidea.

¡Pérez Payá fichó por el Madrid!

Suscribió contrato profesional de dos años de duración

MADRID, 26.—José Luis Pérez Payá, ha firmado contrato profesional con el Real Madrid, por dos años de duración. Pérez Payá ha venido jugando hasta ahora en calidad de amateur con el Alcoyano primero y, posteriormente, con el Atlético de Madrid, hasta la temporada última.—(ALFIL).

Barcelona-Deportivo y A. de Bilbao-Celta será el programa del Trofeo Concepción Arenal

Un partido se jugará el domingo y otro el lunes.-El Barcelona se negó rotundamente a entrentarse con los de San Mamés

EL FERROL DEL CAUDILLO, 26.—La Alcaldía comunica que el Barcelona y el Atletico de Bilbao jugarán en nuestra ciudad con sus equipos completos, para lo cual se trasladarán desde sus respectivas capitales el día 28, si bien el conjunto azulgrana se opone de una manera terminante a enfrentarse con el Atlético de Bilbao.

La Alcaldía hace saber que para vencer esta postura del Barcelona, basada en la interpretación de una de las cláusulas del contrato, ha hecho todos los esfuerzos imaginables. Las gestiones, no obstante, han resultado infructuosas, y en su deseo de no defraudar a la afición ferrolana y gallega, se han iniciado urgentemente unas gestiones con el Deportivo de La Coruña y el Celta de Vigo. Las llevadas a cabo con este último han llegado casi a un término feliz, y falta únicamente la aprobación de la directiva del club herculino.

Así, pues, una vez coronados por el éxito los intentos, se montarán dos partidos: uno, el día 30, domingo, entre el Barcelona y el Deportivo de La Coruña, y otro, el día 31, lunes, festividad de San Ramón y día de Amboage, entre el Atlético de Bilbao y el Celta.

Los jugadores italianos amenazan con declarar la huelga de "pies caídos"

A causa de una decisión federativa que reduce los sueldos y las primas

MILAN, 26.—Los jugadores profesionales italianos de futbol han amenazado con declarar una huelga de "pies caídos" a menos que los clubs accedan a sus peticiones económicas.

Los capitanes de todos los equipos de primera y segunda división de Liga se han reunido para discutir una decisión de la Federación Italiana, por la que se reduce el tope de los sueldos y primas a los jugadores.

Al final de la reunión, los jugadores enviaron una carta al Comité Olímpico italiano en la que decían que, oponiéndose a los reglamentos de la Federación, irían a la huelga y se abstendrían de participar en el campeonato nacional de futbol.—(ALFIL).

La designación de árbitros para Primera y Segunda División se hará por sorteo

MADRID, 26.—La Federación Española de Futbol nos remite la siguiente nota:

"Designación de árbitros.—De acuerdo con las experiencias obtenidas en las pasadas temporadas con respecto a la designación de árbitros para los partidos de Primera y Segunda División, la Real Federación Española ha decidido que en el presente año el nombramiento de los árbitros que han de dirigir los encuentros de dicha competición se realice por sorteo. Las listas de árbitros que han de dirigir tales partidos son las siguientes:

PRIMERA DIVISION.— Arnal, Arqué, Azón, Balcell, Blanco Pérez, Caballero, Díaz Argote, Fombona, García Fernández, Gardeazábal, González Echevarría, Iturrioz, Marrón, Mazagatos, Rivero, Santos López, Tamarit, Zariquiegui y Pérez Rodríguez.

SEGUNDA DIVISION.—Aurré, Bienzobas, Bielsa, Birigay, Blanco Quintas, Campos, Casal, Couso, Echave, Fernández (Lorenzo), Fuentes (Heraclio), García Cayado, García Mora, García Villaverde, Garijo, Gómez Arribas, Gómez Contreras, Guerra Prieto, Irles, Jiménez Luna, Kiercheben, Lacambra, López Zabala, Lloris, Mañés, Méndez, Mosquera, Novella, Ortiz de Mendivil, Portilla, Prieto Rey, Riñones, Saz, Soler Llop, Torrico, Uría, Velasco y Vila

Estas listas, refundidas en una, se han circulado a los clubs facultándoles para formar una lista particular en la que tras eliminar a los colegiados pertenecientes a su región, han debido incluir hasta el noventa por ciento de los transcritos.

El sorteo para todos los partidos de la primera vuelta de Primera y Segunda División se efectuará el jueves día 3 de septiembre a las cinco de la tarde, en el salón de actos de la Delegación Nacional de Deportes y a dicho acto podrán concurrir representantes de regionales y clubs de dichas divisiones y prensa.

No se nombrarán para los partidos árbitros que no figuren en las listas previas de los clubs y hasta donde sea posible, que lo será casi siempre, se designarán árbitros de Primera División, para los partidos de esta clase, y de segunda para los demás.—(ALFIL).

Donativos para el Deportivo

Suma anterior, 39.007,85 pesetas. Don Joaquín Vales Malde, 96; Peña Deportivista de Padrón, 740; don José Lagarda, 5; don Antonio Mosquera Naya, 12; don Francisco Vázquez Rivas, 50. Total, 39.910,85 pesetas.

SOCIOS PROTECTORES DE RECIBO MENSUAL

Suma anterior, 9.180 pesetas. "Optica Alemana", 25. Total, 9.205 pesetas.

LETRAS
REVISTA DEL HOGAR

REAL CLUB DEPORTIVO

AVISO

Ante la necesidad de resolver problemas económicos ineludibles, surgidos de las gestiones realizadas para obtener la mayor potencialidad de nuestro Real Club; recogiendo el sentir de la mayoría de nuestros consocios, esta Junta Directiva ha resuelto elevar en un 20 por ciento las cuotas mensuales de los señores asociados, quedando reducido este aumento a un 10 por ciento en las tarjetas anuales.

	Tarjetas anuales	Recibos mensuales
Tribuna Cubierta	633 60	58,00
Id. Femenino	475,20	43,00
Preferencia Superior	396,00	36,00
Id. Femenino	269 30	25,00
Preferencia Inferior	316,80	29,00
Id. Femenino	190,00	17,00
Lateral Marcador	253,40	23,00
Id. Femenino	142,50	13,00
Lateral Marathon	158 40	15,00
Especial niños	95,00	8,00
Guardia Armada	158,40	15,00
Secciones Deportivas	158,40	15,00

DIGESTA y CRAKER
Dulce, de harina integral De hojaldre, sin azúcar
DOS GALLETAS REFINADAS Y SABROSAS
ARTIACH Latas grandes y paquetes de 300 grs. ARTIACH

Torán pasa a la cabeza del torneo nacional de Ajedrez

Quinta victoria consecutiva del gallego Rodrigo, que figura en segunda posición.-Pérez y Alonso hicieron tablas

(COMENTARIO DE LAS PARTIDAS ESCRITO POR VENANCIO CARRO, PARA "EL IDEAL GALLEGO")

PUIG GANA A CARSI.—Buena partida nos brindó el representante catalán en su actuación de hoy, contrastando en correcto estilo las sutilezas del sistema Rosolimo en la apertura Inglesa (P4AD, P4R; C3AD, P4AR), saliendo del planteo con una clara ventaja posicional. Carsi encuentra necesario sacrificar una calidad en la jugada 20 a fin de buscar desahogo a su apretada posición; sin embargo no le sirve de mucho, pues más adelante el blanco devuelve la vertaja obtenida en una combinación que le deja con pieza de más y venciendo, por tanto, en la movida 33.

CUE GANA A LLORIS.—Una Defensa Siciliana que Lloris plantea con acierto, hasta el punto de darle una ligera ventaja posicional; mas, un falso concepto de la ruptura del juego con P4AR, dió al trasto con el esfuerzo empleado por cuanto en unos cambios efectuados en ese momento, conceden a su contrario la ventaja de dos peones, que deciden la partida en la jugada 42.

TORAN VENCE A PERAN. — El planteo jugado ha sido una Defensa Niemzoindia, apertura que el granadino conoce con bastante exactitud. Torán aprovecha unos movimientos débiles de su contrario para montar una fuerte presión en el ala de rey que le permite entregar un alfil por un peón y que el negro no acepta. De todos modos, ya rota la protección del rey contrario, nada se puede hacer por impedir que las piezas blancas operen con soltura hasta obligar al cambio de la dama por dos torres, pero en unas condiciones tan favorables para el blanco que éste consigue la rendición de su contrincante en la jugada 49.

DIEZ DEL CORRAL GANA A GETE.—No fué difícil adversario Gete para Díez del Corral, desde el primer momento, en una partida española, variante cerrada, impuso su mejor técnica y conocimiento de la variante aprovechando todos los golpes flojos de su compañero de equipo y así, vió con claridad la ventaja que le reportaba una maniobra equivocada de la dama contraria, alejándose del lugar de operaciones, volcándose sobre el rey negro que se veía precisado a "rendir armas" en la movida 28.

DORCA PIERDE ANTE GALVEZ. El representante andaluz está jugando con mucha seguridad y todas sus partidas son exponente de una inmejorable calidad, no siendo difícil asegurar que su clasificación en la tabla se alejará bastante del farolillo rojo.

En la partida de esta tarde contestó a P4R con una Defensa francesa que más tarde derivó en la variante Winawer llena de complicaciones y de la que Lloris sacó la mejor parte, dominando estrechamente a su contrario en el curso de la partida. Después de liquidadas las damas y cuando quedaban en juego dos torres y un caballo por cada lado, consiguió una posición de bloqueo muy interesante que decidió el combate en el último momento.

FARRE PIERDE CON LLADO en una partida India de rey en la cual las blancas lanzan sus peones en guerrilla por el flanco de dama contraatacando Llado por el flanco de rey de una manera formidable que parece terminará en unos cuantos golpes la partida. Sin embargo, Farré se revuelve creando algunos momentos de peligro en el ala de rey de su contrario que neutraliza Llado con bastante acierto y finalmente en un decisivo contraataque obliga a Farré a abandonar en la jugada 36.

ALONSO Y PEREZ HACEN TABLAS.—Esta fué la partida que más duró de la jornada pues hubo de reanudarse a las 11'30, para al fin no inclinarse a ninguno de los dos colores; el juego fué abierto con una defensa Grünfeld sistema Prins, que conduce Alonso, apartándose un tanto de la línea teórica, pero consiguiendo no obstante un juego superior que se traduce después de entrar en el medio juego en la ganancia de una calidad a cambio de un peón. Parecía, a partir de este cambio, que la partida estaba decidida a favor de las blancas, pero la defensa correcta de Pérez impidió que el resultado fuese otro que unas justas tablas.

RICO PIERDE CON SANZ. — Se abre el juego con la defensa siciliana planteada con irregularidad por ambos jugadores, Sanz no obstante es el que saca mejor partido en la apertura consiguiendo por ello una fuerte presión sobre el flanco de dama contrario obteniendo con ella la ganancia de dos peones que le hace vencer con relativa facilidad.

IREZABAL ENTABLA CON FRANCO.—La partida fué una siciliana variante del chagon, de la cual el negro sale con ventaja de la apertura y que de haber acertado con los mejores golpes, quizá hubiera decidido la partida a su favor. Al no ser así, Irezábal se revolvió hábilmente y pudo neutralizar el juego, declarándose tablas en la jugada 41.

MOLINA PIERDE CON RODRIGO.—Rodrigo en su marcha embalada tras de Torán vence su quinta partida consecutiva en esta séptima jornada, destacándose como uno de los punteros de este torneo. En la partida Rodrigo plantea una defensa siciliana que Molina trata de remontar con el ataque Zlesniere que, en un momento dado da la impresión de que se impondrá el juego negro; mas al no hallar los movimientos más convenientes da un respiro a Rodrigo, el cual afianza su posición y ya después en una serie de alternativas consigue ventaja material de dos peones y pieza; Molina resiste tercamente y Rodrigo en una jugada simple le da mate en la 46 jugada.

Resultados y clasificación

RESULTADOS DE LAS PARTIDAS DE AYER

Irezábal y Franco hicieron tablas.
Molina perdió con Rodrigo.
Díez del Corral ganó a Gete.
Rico perdió ante Sanz.
Cué derrotó a Lloris.
Dorca perdió con Gálvez.
Puig venció a Carsi.
Alonso y Pérez hicieron tablas.
Farré perdió ante Lladó.
Torán ganó a Perán.

CLASIFICACION

5 1/2	Torán.
5	Rodrigo y Pérez.
4 1/2	D. Coral. Gálvez, Lloris y Cué.
4	Lladó, Sanz, Puig, Franco y Alonso.
3	Irezábal y Molina.
2 1/2	Farré y Carsi.
2	Rico.
1 1/2	Gete.
1	Perán y Dorca.

PARTIDOS PARA HOY

Franco-Perán.
Lladó-Torán.
Carsi-Alonso.
Pérez-Farré.
Gálvez-Puig.
Lloris-Dorca.
Sanz-Cué.
Gete-Rico.
Rodrigo-Corral.
Irezábal-Molina.
Destacan las partidas Lladó-Torán y Rodrigo-Díez del Corral.

"Confiamos en ganar la final de la Copa de La Coruña", dice el presidente del Marino de Mera

Este club se fundó en 1926, y fué dos veces campeón de las Mariñas

El Marino de Mera es el brillante conjunto que disputó la final de la Copa de La Coruña, a' Oza Juvenil, con el resultado de un empate, que motiva un nuevo encuentro. Sorprendió gratamente a la afición herculina que no preveía encontrarse ante un equipo de la clase de que el Marino hizo gala. Terminada la lucha de la Granja charlamos con su presidente, don Antonio Ramos Portela, que nos detalla las vicisitudes por las que ha atravesado durante su ya larga vida, el club.

—El año 1926, nos constituímos en sociedad, nos dice.

—¿Qué abarcaba?

—Fútbol únicamente.

—¿Después?

—Seguimos una vida fecunda con un breve paréntesis de inactividad.

—¿Reanudada?

—Hace dos años.

—¿Quién los entrena?

—Felipe Varela.

—?Considera la Granja campo adecuado para la final?

—Para nosotros es un terreno magnífico.

—Los equipos locales se quejan de su estado...

—No están acostumbrados a los de las Mariñas.

—¿Qué títulos obstentan?

—Campeones de las Mariñas en la temporada 45-46 y 51-52. Premios: Bergondo y sus contornos en 1933. Cofradía de Pescadores de Lorbé, 1952. C. C. Deportivo Obrero, mismo año.

—¿Jugadores que pasaron a categoría nacional?

—Sarmiento, Triana, Galete y Marcos.

—¿Su época más brillante?

—Cuando quedamos campeones de las Mariñas.

—¿La peor?

La 47-48.

—¿Tienen mucha "hinchada"?

—No llegan a diez los socios protectores. Suman unos ochenta los de recibo semanal.

—¿Confían en ganar al Oza?

—Desde luego.

—¿Aunque se juegue en el Estadio?

—Esto nos perjudica.

—¿Por qué?

—Sus medidas son muy amplias.

Poco a poco comienza a subir la muchachada, reflejando en sus caras el cansancio la dura brega mantenida durante 120 minutos. El presidente les va felicitando y prodiga frases de esperanza para la próxima jornada, que todos —directivos y jugadores— preven victoriosa.

RUBEN

Al malagueño Gálvez sus compañeros le llaman 'er niño'

El malagueño Gálvez, "er niño", como le designan sus adversarios, es una figura simpática en este torneo.

—Vamos a ver, Gálvez, ¿cuántos puntos tienes?

—Ciento veinte pesetas.

—¿Por qué ciento veinte peseas?

—Sencillo; dan cuarenta pesetas por partida ganada.

—¿Tus dos favoritos?

—Torán y Pérez.

—¿Los peores?

—...Dos mirones que he tenido esta tarde cerca de mí.

—¿En qué fundamentas tus triunfos?

—Será que pongo cara de "víctima" y el contrario me deja ganar por lástima.

—¿Alguna otra afición?

—La música.

—¿Intérprete?

—Sí; toco el violín, y estoy pensionado con una beca para ir a perfeccionar mis estudios a Roma.

—¿Alguna anécdota?

—Sí.

—Venga.

—Estando jugando en Málaga con un señor bastante distraído, me dió jaque al rey, y yo le dije:

—¿Cómo jaque al rey, si esta es la dama?

—¿Qué es la dama?

—¡Claro, hombre! Si el rey ya me lo ha comido usted hace un cuarto de hora.

SUAREZ.

APRENDA a DISECAR

aves, mamíferos, peces y toda clase de animales. Le enseñaremos por correspondencia en sus horas libres. Conserve sus trofeos; adorne su casa. Diviértase y gane dinero disecando para otros. Pida folleto informativo gratis al "Instituto Jungla", Sección CR. Apartado 9.183. MADRID.

—TEXAS—

CORUÑESA DE CONFECCIONES, S. A.

se complace en comunicar a su clientela que la popular "CAMISA TEXAS", creación exclusiva de esta casa, saldrá este año a nuestro mercado, en PRECIOS, CALIDAD y COLORIDOS, fuera de toda competencia.

Al objeto de distinguirla de las imitaciones, la verdadera y única "CAMISA TEXAS" lleva en el bolsillo un precinto de garantía.

¡RECHACE IMITACIONES!

Exija las características técnicas de la "CAMISA TEXAS":

Resistencia en trama ...	29 kilos
Resistencia en urdimbre	35 kilos
Hilos cm2.	15
Pasadas cm2.	15

Los mejores nadadores regionales participarán en los Campeonatos Gallegos de Natación

Han quedado fijadas definitivamente las fechas de 29 y 30 del corriente para la celebración de las dos jornadas de los campeonatos gallegos de Natación del presente año.

Nuestra piscina será, pues, nuevamente escenario de esta magnífica competición deportiva que enfrentará en reñida lucha a los mejores nadadores gallegos, en las distintas especialidades y categorías.

Un ligero análisis a los equipos en pugna, nos presenta como favorito al del Real Club Náutico de Vigo, que, a no mediar alguna circunstancia inesperada, revalidará una vez más su título de campeón. Los veteranos del Náutico, los Febrero, Núñez, Saldaña, Alvarez, Cuadrado etcétera, es de presumir acaparen otra temporada las pruebas de libre, aunque se verán desbordados en braza clásica y en espalda, si el Club Natación Coruña puede contar con todos sus nadadores.

La prueba de mariposa, que por primera vez se incorpora a los campeonatos es una verdadera incognita. En Galicia na habido hasta la fecha escasos nadadores de esta prueba y es muy aventurado hacer ningún vaticinio en este aspecto. En saltos, lo más seguro es que sigan dominando los coruñeses. Todo esto en la categoría de hombres.

En la de cadetes, creemos en una ligera superioridad de los coruñeses, con su gran nadador de estilo libre Carlitos Diaz, y otros estimables valores, y en los infantiles parece contar Vigo con un buen elemento en Alberto Barreiro para las pruebas de velocidad.

Por último, en damas, ignoramos si los equipos forasteros se animarán a enviar competidoras a luchar con las coruñesas. En estas hay que lamentar la ausencia de Rosa María Loureiro, la gran campeona de espalda, pero en cambio cuentan este año con una juvenil nadadora de 15 años, Margarita González Moro, que es una verdadera promesa.

Superioridad pues de los vigueses en hombres, y quizás en infantiles; de los coruñeses en cadetes y damas, sin olvidar el entusiasta aporte de los nadadores ferrolanos, con Fenández Powell, en libre y los bracistas y mariposistas del Club Deportivo Bazán.

Tal es el panorama que ofrecen los campeonatos gallegos de natación, unos días antes de su celebración.

Obras completas del BEATO JUAN DE AVILA

TOMO II

Sermones. Pláticas espirituales. Edición crítica

Ochenta y dos sermones—el doble de los que hasta ahora presentaban las ediciones del Beato— aparecen en este segundo volumen, juntamente con las Pláticas del Maestro Avila. Todo ello con el estilo característico suyo, lleno de nervio, cargado de doctrina y respirando ardor apostólico

Las características de este segundo tomo de la edición de la B. A. C. son las mismas que con tanta justicia fueron celebradas en el anterior: sentido crítico, seriedad científica, presentación esmerada

Cerca de 1.500 páginas. En tela, sólo 85 pesetas. En piel, 125

Dirijan sus pedidos a LA EDITORIAL CATOLICA, S. A., Alfonso XI, 4, Madrid, o al distribuidor exclusivo para España, LIFESA, Valenzuela 6. Madrid

Pedidos para el exterior: LA EDITORIAL CATOLICA, S. A. Departamento de Extranjero

Aplicación social de la parábola del buen samaritano

Hay que abominar de los hombres piadosos externamente, faltos de caridad

Homilía del Obispo de Málaga

Por su trascendental importancia insertamos la homilía predicada por el señor obispo de Málaga, doctor don Angel Herera Oria, en la catedral de su diócesis el pasado domingo, correspondiente a la Dominica XII después de Pentecostés.

PARABOLA DEL BUEN SAMARITANO

En la parábola del Buen Samaritano, que acabáis de oír, está todo el Evangelio.

Jesucristo la expuso para desentrañar el sentimiento del primer mandamiento de la ley, que encierra dos amores: el amor a Dios y el amor al prójimo.

Jesucristo expone la parábola en forma tan clara que nadie pueda llamarse a engaño, que nadie pueda confundir la verdadera con la falsa religión.

El Señor abomina de los hombres externamente piadosos, faltos de caridad.

En resolución: es una parábola más y es un evangelio más contra el fariseísmo.

Nada ha hecho más daño a la Iglesia que el fariseísmo.

Contra ningún pecado habló más Jesucristo y con más energía que contra el fariseísmo.

El tema que más se repite en las homilías de los domingos es el del fariseísmo.

Hace tres domingos visteis salir condenado del templo al hombre que ayunaba, que pagaba los diezmos, que no era adúltero, ni robador, ni injusto, pero que estaba lleno de soberbia farisaica.

Hoy salen condenados el sacerdote y el levita. Piadosos, sin duda, que vendrían del templo, pero faltos de misericordia.

El fermento farisaico es un mal de todas las épocas, que se produce principalmente en los medios piadosos y que acompañará a la Iglesia hasta la consumación de los siglos.

Evangelios como el de hoy son el mejor antídoto contra esta dolencia espiritual.

RELIGION SIN MISERICORDIA

No debemos generalizar. En Málaga hay mucha caridad. Todos los años me dais pruebas de ello en la Campaña de Navidad. Hay espíritu de sencillez, de docilidad y de humildad dignas. Son virtudes propias de esta tierra. Pero no todos pueden ser excusados.

En el campo andaluz se produce constantemente el fenómeno que delata Nuestro Señor Jesucristo. La propiedad está muchas veces en manos de gente, evidentemente piadosa, pero que no resplandece por su misericordia. Dígalo la situación del pobre pueblo campesino, por delante del cual pasan los que se tienen por religiosos sin que, a juzgar por los efectos, se conmuevan sus entrañas por la misericordia.

CIVILIZACION CRISTIANA EN APARIENCIA

Por eso esta civilización es cristiana sólo en apariencia.

A ella hay que aplicar la sentencia

DR. D. ANGEL HERRERA ORIA
Obispo de Málaga

que dictaron contra la civilización del sur de Italia los obispos de aquellas latitudes.

AGRAVADO EL MAL

El mal se ha agravado en el orden económico en los últimos años, porque la diferencia de fortunas es cada vez mayor.

Se han levantado enormes capitales en el campo andaluz.

Hablen los Bancos y las Cajas de Ahorro.

Díganlo los precios que están adquiriendo las fincas en Andalucía.

Preguntádselo a los que, por razón de su profesión, tienen que intervenir en las operaciones de transmisión de bienes.

Ellos son los que poseen alguna idea de las fortunas que hay en estos campos.

De la situación en que se encuentra el pobre pueblo, tenemos conciencia clara todos.

Yo no debo reparar en el aspecto político, aunque entiendo que la situación actual de Italia a todo hombre medianamente previsor, le dicta una lección elocuentísima. En Italia avanza el comunismo. Y los progresos más alarmantes los realiza ahora el campo.

Yo no quiero considerar el aspecto económico. ¡Qué mercados pueden ofrecer a la economía nacional estas extensas áreas tan profundamente deprimidas!

No quiero considerar el aspecto patriótico.

¡Pobres desarraigados que a centenares emigran en busca de pan a otras regiones más ricas y más protegidas económicamente, abandonando el hogar, parroquia, cementerio, amigos y a veces, familia!

No quiero considerar el aspecto moral del grave quebranto de la justicia, no ya social, sino conmutativa, a que asistimos.

Yo quiero fijarme hoy especialmente en el aspecto teológico.

¿Juzgais que es inoportuno el reproducir el texto sagrado que, aplicado precisamente a las gentes del campo, incluyó León XIII en la "Rerum Novarum"?

"El jornal que defraudasteis a vuestros obreros clama al cielo, y esos clamores han sido oídos por el Señor de los Ejércitos"

No soy negativo ni demoledor.

Si aquí terminara la homilía, mi conciencia no quedaría tranquila.

Me preguntaría: ¿qué fruto se ha conseguido con tan graves denuncias?

No; es necesario construir.

Y me complazco en reconocer lo que se ha hecho. Aunque es poquísimo lo que se ha hecho; pero algo se ha hecho.

Y me complazco, especialmente, en manifestar que, a mi juicio, se ha planteado bien la solución del problema.

Sí, algo se ha hecho.

Hemos avanzado.

Se inicia una mejoría en la conciencia colectiva de los propietarios.

No faltan individualidades que han iniciado una saludable reforma.

En todos hay mayor preocupación por el estado actual.

Existe, sobre todo, el grupo de propietarios adheridos al Instituto Social de León XIII, que para cubrir la primera etapa se han trazado un programa que merece calurosos elogios. Desde aquí se los he rendido.

Por último, yo me complazco en tributar un aplauso al enfoque que a la política agraria ha dado el Gobierno.

ELOGIO A LA POLITICA AGRARIA DEL GOBIERNO

Del pensamiento del señor ministro de Agricultura, yo recojo dos aciertos:

Sea el primero de carácter más bien negativo, pero muy importante; porque viene a destruir un error vulgar y extendido.

El Gobierno no es partidario de una reforma agraria, si por tal se ha de entender una redistribución general de la tierra.

Le asiste toda la razón. La reforma agraria como generalmente se ha practicado en la historia y en los tiempos modernos en algunas naciones, es la peor de las plagas del campo. Es un azote del cielo. Es un castigo de Dios. Redistribuir la propiedad precipitada y rápidamente es llevar a la perturbación económica, social y moral a la zona afectada por la funesta reforma.

A veces es, además un despojo de los derechos de los antiguos propietarios sin beneficio para el pueblo que no esta preparado para cultivar directamente.

Y el fruto es que, al cabo de poco tiempo, las tierras están en manos de nuevos propietarios improvisados, sin la tradición, sin ciertas virtudes y sin el amor a la tierra de los antiguos.

Y, sin embargo, la reforma agraria llegará, si no en esta generación, en la generación que viene, porque la situación actual es insostenible.

¿Qué hacer, pues? Pues intentar lo que el Gobierno pretende con la ley llamada de explotaciones agrícolas ejemplares de 15 de julio de 1952: el crear un nuevo tipo de propietarios.

EL PROPIETARIO EJEMPLAR

Lo acepto los principos de la Ley.

Convertir al propietario actual en instrumento de reforma. Política de estímulo y fomento, por parte del Estado, y que sea la sociedad la que actúe. "Explotaciones agrícolas ejemplares", dice la Ley, Yo leo propietarios ejemplares. Mejorar a los actuales terratenientes, que, con evidentes defectos, ofrecen buena materia prima. Practicar la genial política balmesiana. "El primer paso para hacer la gran España —decía— es crear una aristocracia rural".

Desde este ángulo puede parecer tímida la Ley. Los premios legales al propietario son grandes. Pero se le exige, a mi entender, poco. El ministro —es natural— atiende a lo técnico y económico. Sí. El campo debe producir más. Pero no quede preterido el aspecto social y espiritual. En este orden se pide poco, aunque la orientación es sabia. Viviendas para los obreros fijos y particulares de algún modo en el producto exclama la Ley. Magnífico enfoque. No se atienda sólo a la tierra. También al hombre. Ya, como obispo, me atrevería a ofrecer mi fórmula, que lógicamente se fija ante todo en el hombre, pero para servir a través del hombre redimido a la economía nacional, a la estabilidad social y a la Patria.

Para mí el propietario ejemplar no es el que introduce tractores, alumbra aguas, mejora cultivos, utiliza abonos hace producir más a la tierra.

Eso es necesaio. Mas eso no es bastante.

Ya diría que el propietario ejemplar es el que coopera eficazmente a cultivar al hombre que trabaja la tierra y, por el hombre redimido, hiciera producir más al campo.

Sí, a disposición de ese producto los créditos, la electricidad, la química y la mecánica y la selección de semillas, etc. Pero ante todo, el hombre. Levantar el hombre. Caminos, luz electrica, casa, escuela, iglesia, deportes, radio, cinematógrafo controlado, cultura profesional, descanso dominical, alegría y bienestar en el campo y justicia social en el campo, sobre todo; auténtica participación del obrero en el producto de la tierra.

Estímulo, esperanza, alegría en un obrero bien alimentado, decorosamente vestido, alojado en morada digna, y que sea, en alguna manera propietario.

He aquí el patrono ejemplar, que merece del Estado los amplios premios que se conceden en la Ley que comento.

COLABORACION DE IGLESIA Y ESTADO

¡Qué espléndida colaboración prestaría el Estado a la Iglesia! ¡Y qué eficacísima puede ofrecerla la Iglesia al Estado!

La Iglesia sola no puede resolver el problema. El Estado solo, tampoco

Por la pura predicación no conseguiremos llevar a los hombres al rápido cumplimiento del deber. De eso estoy convencido.

Serían necesarias varias generaciones, y antes de que se hubiera producido la evolución en las conciencias, se verificaría la revolución social.

El Estado tampoco logrará crear el tipo de propietario ejemplar. El no tiene poder para hacer a los hombres justos y caritativos, y, por otra parte, sin la presencia del maestro y, sobre todo, sin la presencia del sacerdote, no se dignificará, en el pleno sentido de la palabra, el estado del pueblo andaluz, que tan excelente primera materia nos ofrece.

La Iglesia puede cooperar en el campo re la enseñanza. Ella puede llegar con más eficacia y con mucho menos dispendio a donde no puede llegar el Estado.

Yo me felicito de la alta comprensión que existe en esta materia en el ministerio de Educación Nacional.

Gracias a la sabia política iniciada por el ministro anterior y seguida generosameite, por el actual, la Iglesia puede multiplicar las escuelas parroquiales y rurales. Más de cien funcionan en Málaga, fundadas por el celo de nuestros párrocos y por la benemérita rama de Hombres de Acción Católica, para cuya actuación nunca encuentro palabras suficientemente elocuentes.

El ministerio de Trabajo, ya en lo referente a viviendas, ya en subvenciones de paro, ya en la construcción de edificios especiales, nos ha ofrecido, por su parte, un concurso inapreciable.

En fin, para que la voz de la Iglesia y de la cultura pueda llegar hasta el último repliegue de la campiña malagueña, el ministerio de Información amplía, hasta para llegar a la creación de la Escuela Radiofónica, el concurso constante que Radio Nacional en Málaga me venía prestando.

NO ES POLITICA, ES RELIGION

Puede que alguién piense que el obispo está haciendo política desde el púlpito.

A ese tal le contestaría yo: examínate, no sea que seas tú el que no haces religión, aunque tú creas lo contrario.

Aunque seas hombre piadoso, aunque pertenezcas a la Acción Católica, aunque comulgues a diario, aunque tengas oratorio en tu casa, puedes salir condenado de la Parábola, como salieron condenados el sacerdote y el levita que erraron, en frase de Jesucristo el camino de la vida.

El obispo es el que está haciendo religión.

El obispo representa fidelísimamente la persona y el corazón de Jesucristo.

El obispo se acerca misericordioso, como es su deber, al pobre pueblo, y ya que no tiene otra medicina, derrama sobe sus heridas el bálsamo de su palabra paternal. Y, al mismo tiempo, eleva su voz para reconocer todo lo que hay de bien intencionado y de justo en la actual política agraria; para aportar su propia experiencia a fin de que, si es posible, se perfeccione; para que en las alturas encuentre, como está seguro que encontrará, eco su voz pastoral, tan religiosa como patriótica, que reclama una atención, cada día más intensa, hacia este pobre pueblo campesino andaluz, tan poco favorecido en la actual organización económica de la nación.

El presidente Odria llegó a Río de Janeiro

Pasará una semana como huésped de Getulio Vargas

RIO DE JANEIRO, 26.—El presidente del Perú, Manuel Odría, ha llegado hoy a Río de Janeiro para una visita oficial al Brasil como huésped del presidente Getulio Vargas, de una semana de duración. En el momento de pisar tierra el presidente Odria fué recibido por el presidente brasileño con un cordial abrazo de bienvenida.

El presidente peruano realiza el viaje eu unión de su esposa y diversas personalidades, entre las que se encuentran el ministro de Asuntos Exteriores, Ricardo Ribera, el de Sanidad y el comandante en jefe del Ejército

Las calles de Río presentaban un magnífico aspecto engalanadas con banderas brasileñas y peruanas, así como grandes retratos de ambos presi-

Se buscará wolframio y estaño en la zona de Ginzo de Limia

Excavaciones para encontrar los restos de Antioquía en la laguna de Antela

ORENSE, 26.—Una importante empresa industrial, en colaboración con el Instituto Geológico de España, se propone efectuar sondeos y excavaciones mineras en una superficie de dos millones y medio de metros cuadrados de terreno, en la comarca de Ginzo de Limia, en busca de wolframio y estaño. Comprenderá la citada zona de excavaciones las márgenes de la laguna de Antela, extendiéndose desde Villar de Barrio a Puente Linares. Al propio tiempo se asegura que se efectuarán sondeos y excavaciones en la propia laguna en busca de los restos de la ciudad de Antioquía que, según la leyenda, se halla sepultada y sumergida bajo la misma.

Los trabajos se realizarán con maquinaria moderna y personal de gran competencia técnica y serán desarrollados a un ritmo acelerado.—(CIFRA).

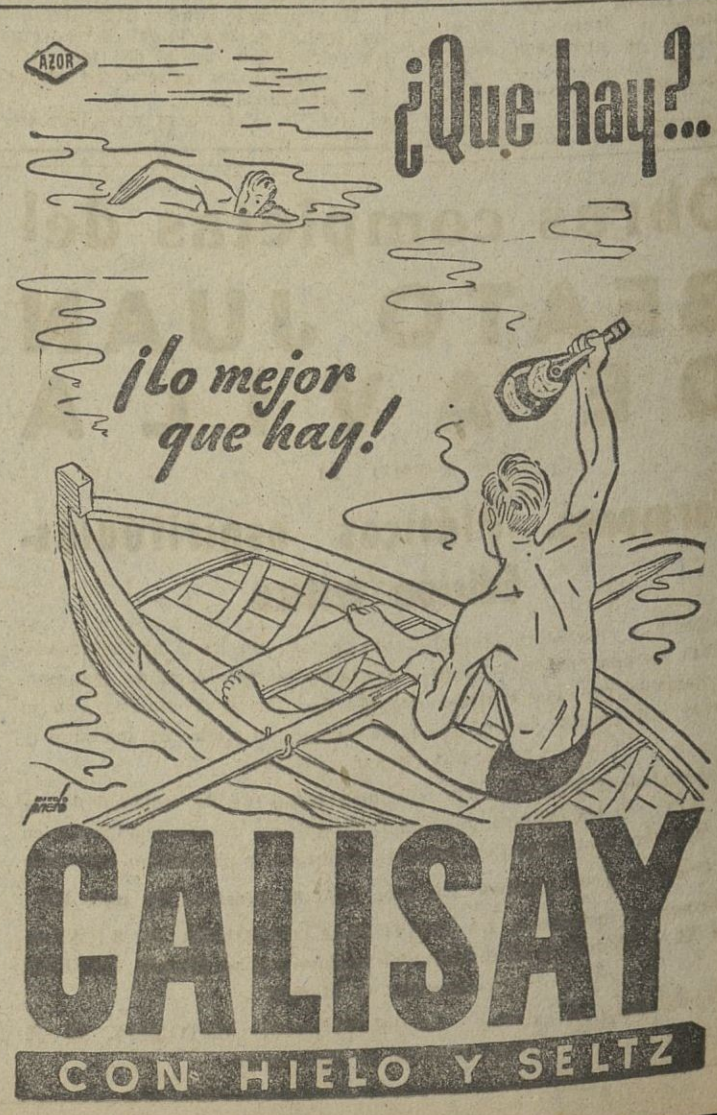

Treinta y dos industrias u organismos presentes en la Primera Feria de Industria y Artesanía ferrolana

Es un exponente del crecimiento y progreso de la ciudad en los últimos años

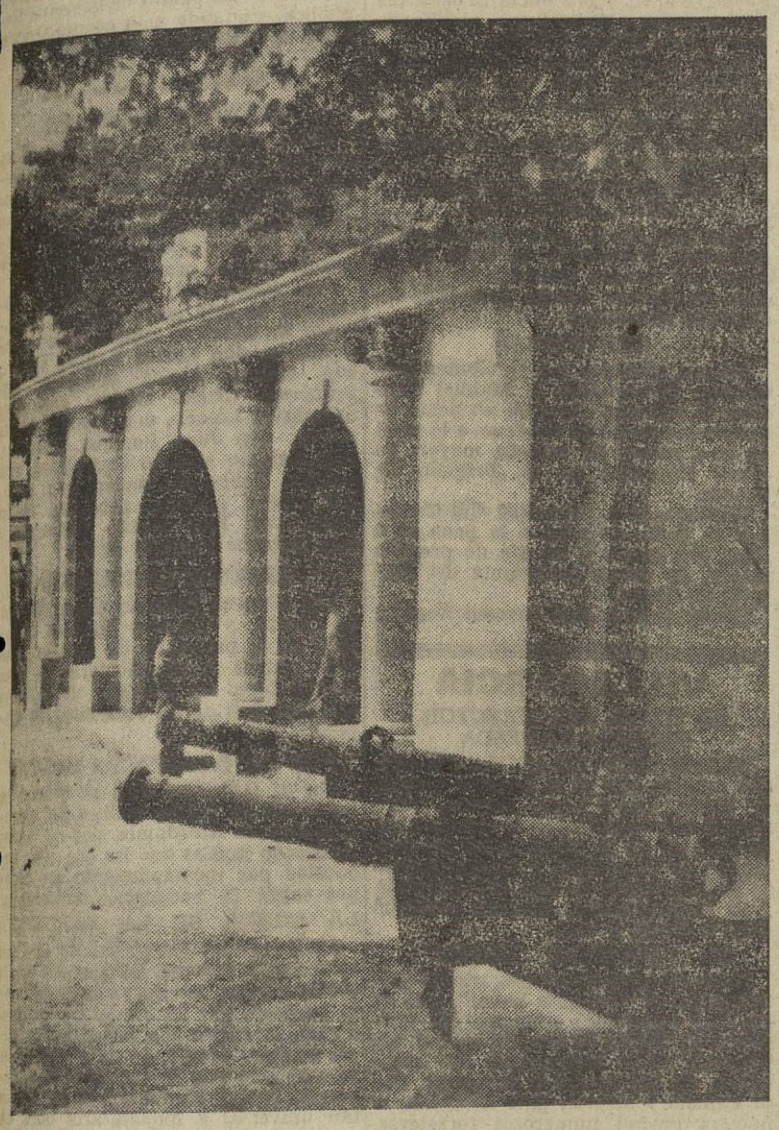

Magnífica perspectiva del espléndido pabellón de la Marina, en la Feria Exposición ferrolana

(Foto Manuel)

El Ferrol del Caudillo vivió estos últimos días unas jornadas de intensa actividad, preparatorias de diversos acontecimientos locales de trascendencia, uno de los cuales, el más importante quizá, es la inauguración de la I Feria de Industria y Artesanía. Para inquirir detalles acerca de ella, charlamos con don José María López Ramón, director de Radio Ferrol y presidente de la Comisión de propaganda de la Feria.

—¿Cómo surgió la idea de esta exposición.

—Pues la idea en sí la tuvieron los miembros del Círculo Mercantil e Industrial.

—¿Alguna persona en particular?

—No tanto como eso, pero en torno a una persona se movió todo el tinglado, en torno al presidente del Círculo, don Arturo Caballo, que ya lo había sido hace veintisiete años.

—¿Tiene eso algo que ver?

—Pues sí. En esas fechas, 1926, el Círculo Mercantil e Industrial nombró al Caudillo Franco presidente de honor, con motivo de su ascenso a general y por ser el más joven de Europa.

—¿Entonces?...

—Ahora, al volver a la presidencia el señor Caballo se tomó el acuerdo de realizar una expoasición en la que pudiese reflejarse todo el cambio que se ha operado en la vida de nuestra ciudad en ese período.

—¿Es grande ese cambio?

—Puede usted juzgarlo sabiendo que antes del Movimiento aquí sólo existía en realidad la Bazán y hoy en torno a ella han surgido varias docenas de industrias que dan trabajo a más de catorce mil obreros.

—¿Cuándo puede señalarse la fecha de este crecimiento?

—A mi entender fué a partir de 1940.

—¿Hace mucho que comenzaron a trabajar para la Exposición?

—Se organizó todo hace tres meses y se iniciaron los trabajos en las instalaciones hace ahora un mes. No se pudo apurar más.

—¿Resultará bien?

—Puede usted juzgarlo directamente, visitándola.

El señor López Ramón, siguiendo la acción a la palabra nos llevó al Parque de Eduardo Ballester, en donde una brigada de obreros trabajan para ultimar los detalles de los treinta y dos stands, en los que otras tantas casas comerciales u organismos exponen.

—El lugar—nos dice el señor López Ramón—como usted observará es espléndido para la exposición.

En efecto. El Parque de Eduardo Ballester reune una buena cantidad de cualidades, entre ellas belleza, buen acondicionamiento y amplitud.

—Nuestro proyecto y lo que se hará—prosigue—es dar festivales y fiestas de gala todos los días hasta la clausura.

—¿Cuándo será la clausura?

—El proyecto está fijado para el día 10 o el 12 de septiembre.

—¿Cuál es lo más importante a su juicio de la Feria?

—Creo que todos los stands tienen gran importancia, porque reflejan las características de una industria ferrolana; pero, en otro orden, los de organismos, como el de la Marina, son muy vistosos.

—¿Qué tiene el de la Marina?

—Será un expoinente o una pequeña historia naval con objetos del Museo de Madrid.

—¿Y de los otros.

—Muchos han logrado darles una construcción modernísima y original. Cabe mencionar por su destacada importancia el de la Empresa Nacional Bazán.

—¿Ha dado mucho trabajo la organización?

—Cuando se comienza una cosa de estas no se figura uno la de recodos que ha de encontrar en el camino. No obstante, hemos logrado superarlo todo.

—Pues ahora que se desarrolle el programa completo sin obstáculos.

S.

4.989 millones de pesetas ingresaron en durante 1952 la Renfe

MADRID, 26.—La Renfe tuvo en el año 1952 un ingreso de 4.989 millones de pesetas con una media mensual de 410 millones. La mayor recaudación corresponde a los envíos de pequeña velocidad, con 2.719 millones y una media mensual de 226 millones. Siguen después el transporte de viajeros, con 1.381 millones al año y una media mensual de 115 millones y por último, las facturaciones de gran velocidad, con 660 millones y una media mensual de cincuenta y cinco millones. Por distintos conceptos hubo otros ingresos de inferior cuantía.

En las facturaciones de pequeña velocidad, el mes de mayor recaudación fué septiembre, con 237 millones de pesetas y el menor junio, con 217. En el transporte de viajeros, septiembre fué el mes de mayor ingreso, con 154 millones de pesetas, y el menor, febrero, con 78, y en gran velocidad, diciembre figura a la cabeza, con 688 millones y agosto el más bajo, con cuarenta y cuatro millones.—(CIFRA).

Selwyn Lloyd, en Mallorca

PALMA DE MALLORCA, 26.—En el vapor correo procedente de Barcelona, llegó el ministro británico, Mr. J. S. Lloyd, acompañado de su esposa y unos amigos, al objeto de pasar en esta población unas vacaciones. En automóvil se dirigió seguidamente a Formentor.—(CIFRA).

PASATIEMPOS Y HUMOR

CRUCIGRAMA

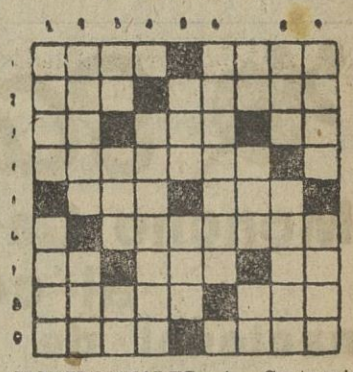

HORIZONTALES.—1, Sustancia narcótica que se extrae de las adormideras. Masa de nieve que cae de la montaña. 2, Hogar. Cabida de un teatro. 3, Desinencia verbal. Adverbio. Invertido, negación 4, Parte inferior de un barco. 5, Canto interpretado por dos personas. Juguete. 6, Devastara. 7, Símbolo del radio. Cólera. Artículo. 8, Enfermedad contagiosa. Agujero de la aguja. 9, Irrita. Se atreven.

VERTICALES.—1, En el mar. Instrumento músico de cuerda. 2, Muro Nombre árabe. 3, Marchar. Invertido todavía. Terminación verbal. 4, Hace a uno que se dé prisa para algo. 5, De este modo. Reza. 6, Perfecciónala. 7, Artículo. Altar. Forma de pronombre. 8, Bisonte. Organo externo del oído. 9, Traspasó graciosamente a otro el dominio o propiedad de una cosa. Ala entera de ave quitadas las plumas.

* * *

Solución del jeroglífico núm. 1933:

--Ahora mismo.

* * *

--"Agonizando", ¿se escribe con hache o sin ella?

LOS ALCALDES PEDANEOS

Plumas autorizadas, bien cargadas de selecta literatura han forjado fecundas teorías sobre los alcaldes pedáneos, así llamados porque actuaban de pie para proponer o declarar sus decisiones, y porque ejercían su autoridad, al igual que la ejercen hoy, en lugares o parroquias de escaso vecindario, tales como aldeas, barrios, ante iglesias, anejos y otros semejantes, que, dentro de un municipio, con características peculiares, forman núcleos separados de edificaciones, familias y bienes.

Pero el alcalde pedáneo, vieja institución histórica que data de la Nueva Recopilación, y cuya figura describe Bécquer con gran romanticismo, no es actualmente aquel mentor y oráculo de los núcleos vecinales de antaño, ni tampoco aquel hombre cachazudo y corto de razones de que nos habla Azorín, pues aquel personaje que tocado con pañuelo oscuro, sus medias y su calzón negro, con su capa de rigor equivalente al frac de nuestros días, y asido a su bastón, recorría pueblos y aldeas realizando pesquisas e imponiendo la paz entre los vecinos, ha evolucionado al compás que lo hizo el derecho positivo. Su jurisdicción, y en especial su autoridad sobre la que llegó a escribirse con fina ironía, se han dilatado considerablemente, sus conocimientos, aunque sólo sean intuitivos, son más vastos y profundos, y en cuanto hace referencia a su modo de expresarse, hoy lo hacen a la maravilla y con tan espontánea filosofía que ya muchos leídos quisieran para sí.

Esta magistratura o autoridad que ha tenido en nuestro derecho positivo un largo período de decadencia, no pudo por menos de ser recogida, remozada y reforzada en la vigente Ley de Régimen Local, de tal forma, que en la actualidad, el alcalde pedáneo, dentro de la entidad local menor, que es su ámbito de acción, y de cuya Junta vecinal es el presidente, tiene las mismas atribuciones que la ley señala al alcalde del municipio. Su nombramiento lo hace el Gobernador Civil de la provincia a propuesta del alcalde del Ayuntamiento en que radique la entidad menor, de la que necesariamente tiene que ser vecino, y además cabeza de familia.

Tiene a su cargo la administración y gobierno de los intereses peculiares de la entidad local menor, convoca y preside las sesiones de la Junta vecinal dirige sus deliberaciones, ejecuta y hace cumplir los acuerdos de aquélla, ordena los pagos de conformidad a la ley económica o presupuesto, rinde cuentas de su gestión, vigila por la conservación de caminos, puentes, fuentes y montes públicos, así como los servicios de policía urbana y subsistencias, y ejerce en suma, todas las facultades de administración y gobierno no reservadas por la ley a la Junta vecinal.

Ahora bien. Si la palabra es la idea expresada, y la idea la palabra pensada, fácilmente se comprenderá que, dignificada, elevada y robustecida como se halla la autoridad del alcalde pedáneo, ya no se puede pensar y escribir sobre el mismo en la forma despectiva que alguna vez se hizo. Ya no puede repetirse la frase de "manda menos que un pedáneo", pues, dentro de su jurisdición manda tanto como un Alcalde que es.

JOSE CAÑIZO.

Notas necrológicas

Mañana se cumple el primer aniversario del fallecimiento de don Ramón Casal Fernández, acreditado industrial de La Coruña, que era muy conocido y generalmente estimado en nuestra ciudad. Al pasar el tiempo su recuerdo se hace más vivo en cuantos le trataban, ya que con sus dotes de simpatía y bondad se había granjeado un amplio círculo de amistades, que lamentan tan irreparable pérdida.

Los funerales que se celebrarán mañana, a las once, en la iglesia parroquial de San Pedro de Mezonzo servirán, sin duda alguna, para poner de manifiesto la deuda de gratitud que numerosos coruñeses tienen contraída con el finado y, por eso, habrán de constituir una sentida manifestación de duelo.

A todos sus familiares, y en particular a sus hijos María Antonio, Ramón y Dolores, renovamos nuestra expresión de profunda condolencia.

El Ideal Gallego

SE VENDE EN MADRID
en el kiosco Pasapoga,
Avda. de José Antonio, 30

«KIMBO»

LA MEDIA DE VERANO

Sencilla, cómoda y elegante, que hace innecesario el uso de liguero, faja u otras prendas molestas con el calor.

Venta exclusiva en España

EL DANUBIO AZUL

José Antonio, 44 y Preciados, 9

MADRID

(Enviamos catálogo gratis a prov.)

CARBALLINO

GRAN SUBASTA

El domingo 13 de septiembre se procederá por los albaceas de doña Amalia Mosquera, a la venta en pública subasta de una casa en construcción en el número 6 de la calle de Mosquera (al lado del Casino) de la Villa de Carballino, con su jardín al testero y de varios solares y fincas rústicas en las inmediaciones de la misma, pertenecientes a la testamentaria de la indicada señora.

Informes en el despacho del perito agrónomo, don Alfonso García y en el del notario, don Jesús García Valcarcel.

Carballino (Orense) agosto de 1953.

✝

PRIMER ANIVERSARIO DEL SEÑOR

D. Ramón Casal Fernández

INDUSTRIAL DE ESTA PLAZA

QUE FALLECIO EL DIA 28 DE AGOSTO DE 1952

D. E. P.

Sus hijos, María Antonia, Ramón y Dolores; hijos políticos, Eurico de la Peña Cela, Eva Fernández Cabello y Luis Vaamonde Canosa; hermana, doña Carmen; nietos, sobrinos y demás parientes,

AL RECORDAR tan triste fecha, agradecen a sus amistades la asistencia al funeral que se celebrará mañana a las once de la mañana en la iglesia parroquial de San Pedro de Mezonzo, y otro el mismo día en la iglesia del Monasterio de RR. Clarisas del Sagrado Corazón de Cantalapiedra (Salamanca), así como la misa que se celebrará el día 31, en la iglesia de los PP. Redentoristas a las ocho y media de la mañana, como la que se celebre en Campolongo-Puentedeume, el día 2 de Septiembre, serán aplicadas por su eterno descanso.

VIDA GALLEGA

Santiago

Moncho Castromil acudirá al certamen nacional de música española

SANTIAGO, 26.—En el mes de octubre tendrá lugar en Madrid el certamen nacional de interpretación al piano de música española, correspondiente al aniversario de Ricardo Viñes. Será adjudicado un importante premio instituído por don Federico Sopeña.

A este certamen acudirá el joven y prestigioso pianista santiagués Moncho Castromil, quien hace dos años obtuvo el primer premio nacional de piano del Real Conservatorio de Música.

SE PROYECTA UN HOMENAJE AL MAESTRO ANGEL BRAGE

Los antiguos alumnos del brillante maestro de pianistas don Angel Brage proyectan un homenaje para éste y se ha sugerido la iniciativa que consista en un concierto que ejecutaría en la capital de España.

CON EL CABALLO SE FUE A LA MAR

De madrugada ingresó en un sanatorio de esta ciudad la vecina de Villanueva de Arosa Evangelina Castelo Tomás, con fractura de una pierna.

Según ha manifestado se cayó con la caballería que montaba en el mar, al resbalar el animal sobre unas rocas.

VIAJERO

Con su familia regresó de Melón (Ribadavia) donde pasó una temporada de descanso, el funcionario del Cuerpo de Prisiones nuestro particular amigo don Santiago Pintos Conde.

OPOSICIONES A UNA CANONJIA

El día 10 de septiembre finaliza el plazo para la presentación de solicitudes optando a las oposiciones por las que se ha de proveer una canonjía de archivero de la Catedral, vacante por pase de don Eladio Leirós a la dignidad de chantre.

HOMENAJE AL MAESTRO DEL RIO

Los coros gallegos de Madrid se disponen a celebrar en fecha próxima un festival para allegar recursos con destino al homenaje que en el cementerio de Santiago será rendido al fallecido maestro don Bernardo del Río y cuyo homenaje consistirá en un mausoleo que construirá Francisco Asorey.

MISA DE REQUIEM POR UN ALFEREZ DE ARTILLERIA

En la capilla de la Corticela (Catedral) se ha celebrado esta mañana una misa de réquiem por don Gilberto Fernández Rodríguez, alférez de Artillería que resultó muerto días pasados en un accidente de automóvil en las inmediaciones de Rojos. Se la dedicó el Regimiento de Artillería núm. 28 al que pertenecía el finado.

RESTABLECIDO

Se encuentra totalmente restablecido de la intervención quirúrgica a que fué sometido el profesor de la Facultad de Farmacia don José Lema Trasmonte.

EL PADRE MOJICA PRESIDIRA UNA PEREGRINACION MEJICANA

Por noticias que se tienen en esta ciudad se sabe que en junio del próximo año vendrá a Compostela al frente de una peregrinación de Terciarios mejicanos, el Rvdo. Padre José Mojica.

AMPLIACION DEL EDIFICIO DEL CONVENTO DE SAN FRANCISCO

Fueron terminadas las obras de ampliación del edificio del convento de San Francisco, dándosele un nuevo piso con capacidad para 57 celdas.

Las obras importaron más de un millón de pesetas. La inauguración de este piso ,al que pasarán los alumnos del referido Colegio, tendrá lugar el día 8 del próximo mes de septiembre.

PROXIMA BODA DEL ARTISTA AFESAN

En fecha próxima tendrá lugar en esta ciudad el enlace matrimonial de la bella señorita María Luisa Peón Lage con el artista pintor y maestro nacional "Afesan".

EL REGRESO DEL ALCALDE

Pasado mañana estará de regreso de Ribadeo, donde pasa las vacaciones con su distinguida familia, el catedrático de la Facultad de Farmacia y alcalde de la ciudad, don Enrique Otero Aenlle.

Sanatorio del Dr. Profesor Echeverry
CIRUGIA GENERAL
Especialidades: Huesos, articulaciones y músculos, vasos y nervios
Senra, 9 - Teléfono 1241 - SANTIAGO
SANTIAGO

Luis Cabo Rey
DIPLOMADO EN TISIOLOGIA
Enfermedades del pulmón, Rayos X neumotórax, tratamientos quirúrgicos broncoscopia óptica etc.
Rúa del Villar 46-1.° - Teléf. 1364
SANTIAGO

LUGO

LUGO, 26.—Bajo la presidencia del alcalde, don Luis Ameijide Aguiar, ha celebrado sesión la Comisión Municipal Permanente. Leída y aprobada el acta de la sesión anterior, después de tratar diversos asuntos de trámite, se dió lectura a un oficio del vicesecretario provincial de Obras Sindicales, dando cuenta de haber alcanzado el primer premio, de primera categoría, del Segundo Concurso Internacional de Canciones y Danzas populares, el Grupo de Danzas de Educación y Descanso de esta capital. Se acordó enviarles la más efusiva felicitación. Fué tomado el acuerdo de instalar las barracas durante las fiestas patronales de San Froilán en la plaza de Santo Domingo. La subasta de puestos se celebrará el 22 de septiembre, a las doce horas.

Se acordó declarar el "Día de Villalba" el domingo, día 11 de octubre, dando el nombre de esta villa a una calle lucense. Después de tratar otros asuntos de menos interés, se levantó la sesión, a las seis y veinte de la tarde.

* * *

La directiva del Moto Club Lucense, hace un llamamiento a los motoristas de esta capital, invitándoles a acudir a la gran jimkana motorista, que coincidiendo con las fiestas patronales de San Ramón, ha de celebrarse en Villalba el domingo, día 30 del actual. Para esta prueba, que despierta gran expectación, hay asignados 13 magníficos trofeos.

El Ferrol del Caudillo

Hoy será inaugurada la primera Feria de Industria y Artesanía

Hoy, a las seis de la tarde, será inaugurada la Feria de Industria y Artesanía local, cuyo acto será presidido por el secretario general técnico del Ministerio de Comercio, don Florencio Sánchez, que llegó esta tarde a nuestra ciudad. El recinto de la Feria será bendecido por el Obispo de la diócesis, Dr. Vega Mestre.

A las diez y media de la noche, en el recinto donde está instalada la Feria, o sea el Parque de Eduardo Ballester, si el tiempo no lo impide, se celebrará una fiesta de gala, con cena.

Pasado mañana, viernes, la exposición será abierta al público, a las once de la mañana, y permanecerá abierta hasta las ocho de la noche. La entrada de acceso al recinto de la Feria cuesta dos pesetas.

NOTICIAS DE MARINA

Pasa a las órdenes del contralmirante jefe de la tercera división de la Flota, el contramaestre mayor don Alejandro Alonso Doallo.

—Se destina a las órdenes del capitán general del Departamento Marítimo de Cádiz, al contramaestre mayor don José Carrillo López.

—Pasa destinado al Tercio del Norte, el teniente de Infantería de Marina, don Miguel Segade Bernal.

EL DESTRUCTOR "HUESCA"

En cumplimiento de acuerdo adoptado en Consejo de Ministros, se dispone cause baja en la lista oficial de buques de la Armada, el destructor "Huesca".

MARIAS DE LOS SAGRARIOS CALVARIOS

Mañana, jueves día 27, celebrarán las Marías de los Sagrarios Calvarios, sus cultos mensuales.

A las ocho y media de la mañana, misa de comunión general. Por la tarde, a las ocho, Hora Santa.

Predicará el R. P. Plaza.

Se ruega a las "Marías", la asistencia a los turnos de vela, con la mayor puntualidad.

CLASES PASIVAS

Los perceptores de Clases Pasivas podrán hacer efectivos sus haberes de diez a doce de la mañana, los días siguientes:

Día 1 de septiembre.—Montepío Militar, Montepío Civil, Jubilados y Enganches.

Día 2.—Retirados de Guerra y Marina antiguos, Retirados de Guerra y Marina, Decretos y Reserva de Marina.

Día 3.—Todas las nóminas en general. Ultimo día.

FALLECIMIENTO SENTIDO

En la villa de Neda, dejó de existir a la avanzada edad de 99 años, la señora doña Delfina Pita Brandariz, viuda de Soto, causando su muerte gran sentimiento en dicha villa, donde la finada gozaba de muchas simpatías.

A su sobrina, doña Josefa Pita de Cuervo y demás deudos, enviamos el testimonio de nuestra condolencia.

EL PUERTO

Entrados: vapor "Consuelo Huidobro", de Cádiz, con sal.

Salidos: vapor "Cabo Ortegal", para Barcelona y escalas, con carga general; vapores "María del Carmen", "Gestoso" y "Freire Hermanos", para La Coruña, en lastre.

LAS MAREAS

Día 27.—Pleamares: a las 5'51 de la mañana y a las 6'17 de la tarde.

Bajamares: a las 12'04 de la mañana y a las 12'30 de la noche.

INSTITUTO LAS HERAS
Colegio médico-pedagógico para niños retrasados, nerviosos y dificiles
Teléfono 331911 Avenida de la Habana, 145 -- MADRID

Orense

Fué hallado ayer el cadáver de Miguel Calviño

ORENSE, 26.—Desde el lunes faltaba de su domicilio en La Rabaza, Miguel Calviño López, de 65 años, conocido en esta ciudad, donde estuvo muchos años establecido como industrial relojero.

Su mujer presentó la correspondiente denuncia en la Comisaría, pues le dejó una carta escrita despidiéndose, ya que no volvería a verlo más.

Ayer, por la mañana, un barquero encontró flotando un cadáver en la margen derecha del río Miño, cerca del Puente Nuevo, y la Policía Urbana fué a informarse a dicho lugar, resultando identificado Miguel Calviño.

Según parece, Miguel Calviño venía sufriendo desde hace unos meses una enfermedad nerviosa y no podía conciliar el sueño.

Intervino el Juzgado, ordenando el levantamiento del cadáver.

AUDIENCIA PROVINCIAL SEÑALAMIENTOS

Para hoy, día 27, está señalada en la Audiencia Provincial, la vista de la causa por estupro instruída en el Juzgado de Orense, contra Joés Cid, declarando 26 testigos

SENTENCIAS

Fueron dictadas las siguientes sentencias: Condenando a Manuel González Fernández, autor de un delito de quebrantamiento de condena, a la pena de tres meses de arresto mayor, en causa instruída en el Juzgado de Orense.

Condenando a Francisco Cid Conde, por un delito de robo, a la pena de 4 años, dos meses y un día de presidio menor, en causa procedente del Juzgado de Ginzo.

Condenando a José Jacome Regal y a Julio Martínez Rey, por un delito de imprudencia temeraria que determinó la muerte de una anciana, a la pena de un año de prisión menor a cada uno de ellos, aumentada en tres meses de arresto mayor a José Jacome por conducción de vehículo sin carnet, en causa instruída en Orense.

EXCURSIONISTAS PORTUGUESES

Durante esta semana llegaron a esta ciudad excursionistas portugueses que en amplios autocares se trasladaron desde diversos puntos de la vecina República, visitando aquí cuanto Orense tiene de artístico y monumental.

PONTEVEDRA

DESTINOS MILITARES

PONTEVEDRA, 26.—El general de brigada, Excmo. señor don José Moreno Muñoz, que durante muchos años ha sido coronel jefe del Regimiento de Infantería Tarragona, de esta guarnición, ha sido destinado a mandar la circunscripción oriental de Kelala.

—Al Regimiento de Infantería Tarragona de esta plaza han sido destinados los alféreces eventuales de complemento, don Carlos Bellver García, don Manuel Moina Ménguez, don Francisco Criado García, don José Sanmartín Losada, don Manuel Casas Arruti, don Juan Boullosa Martínez, don Antonio Maroño Carballeiro, don Fermín Yáñez Fernández, don Antonio Martín Moreno, don José Belón Bello, don Eloy Morán Gutiérrez y don Gilberto Pedreira Pérez.

OBREROS LESIONADOS

Los obreros Evaristo Otero Torres, de Marín, y Dolores Maneiro Argibay, de la parroquia de Salcedo, han sido traídos a un sanatorio de esta ciudad para ser asistidos de lesiones que han sufrido en accidentes de trabajo.

POR NO SATISFACER MULTAS

Por el Gobierno Civil se ordenó la detención de varios vecinos del ayuntamiento de Ribadumia, por no haber satisfecho multas que les han sido impuestas por incumplimiento de órdenes sobre la vacunación antirrábica.

LA FIESTA DE LA BANDERITA

La Asamblea Provincial de la Cruz Roja ruega a todos los alcaldes de la provincia que no hayan celebrado en el presente año la Fiesta de la Banderita, lo hagan con la mayor urgencia posible, dentro de su jurisdicción, no tan sólo por su obligatoriedad, sino por cuanto significa y se espera de tan universal y humanitaria obra de amor.

DECRETO DE PRISION

La Audiencia Provincial decretó la prisión de José Insua Balado, de Vigo, y la de Silverio Piris Bessa, también de Vigo, en virtud de sumarios que se les instruyen.

ABSOLUCION

Amelia Albes de Brito, natural de Portugal y vecina de Vigo, ha sido absuelta libremente de un delito de hurto que se le imputaba.

BENEFICIOS DE INDULTO

La Audiencia Provincial notifica a Gerardo Noval Novas, de Villagarcía de Arosa, que le han sido aplicados los beneficios del decreto de indulto de primero de mayo de 1952, en la pena de privación de libertad que se le había impuesto, teniendo que satisfacer multa de 5.000 e indemnización de 500 y 10 pesetas, respectivamente, a Antolín Reboredo y a Pastora Rodríguez.

—También se le aplican los beneficios del decreto de indulto de primero de mayo de 1952, en la pena de cinco meses de arresto mayor que se le impusieron por robo, a José Reguelra Gil, de Riveira, provincia de La Coruña, el que tiene que abonar, en concepto de indemnización, 232 pesetas a doña Tomasa Codesal.

ORDEN DE DETENCION

Se dió orden de proceder a la detención, para ser puesta a disposición del Juzgado de Instrucción de Pontevedra, a un chofer vecino del lugar del Calvario, en Vigo, al que se acusa de haberse negado a traer al Hospital Provincial al niño que el domingo último resultó gravemente herido al caerse de un ómnibus en el lugar de El Lago, de la Repoblación Forestal de Figueirido.

AGRESIONES

Se denunció al vecino de Goyán, Feliciano Costa Fernández, al que se acusa de haber causado lesiones a un menor de edad.

—Igualmente ha sido denunciado el vecino de Catoira, José López Lorenzo, el que en una discusión agredió y causó lesiones a su convecino José Lorenzo Ríos.

CICLISTA HERIDO

Viniendo en una bicicleta a esta capital, el vecino de Marcón, José González, se cayó de la máquina, hiriéndose de consideración en una pierna.

ROBO

El vecino de la parroquia de Loiro, Manuel Santiago Rojas, denunció a la Guardia Civil que de su domicilio le fué robado un reloj valorado en 2.000 pesetas. Se detuvo al autor de este hecho, así como a un vecino de Puentedeume que compró el reloj robado.

VILLAGARCIA

LA VISITA DEL DIRECTOR GENERAL DE PESCA

VILLAGARCIA DE AROSA, 26.— Visitó nuestra ciudad el director general de Pesca, don Manuel Sunico, quien cambió impresiones con el comandante de Marina de la plaza sobre los problemas de Villagarcía y demás puertos de la jurisdicción de esta Comandancia y su departamento. Después continuó viaje a Marín y Vigo.

EL "COMBATE NAVAL"

Como en años anteriores, resultó brillantísimo el "combate naval", uno de los más atrayentes números del programa de fiestas de nuestra ciudad. Villagarcía podía compararse con cualquiera de las capitales españolas, por su bullicio y alegría, pues afluyeron a nuestra ciudad numerosos forasteros, ávidos de presenciar la espectacular fiesta pirotécnica.

EL MERCADO DEL MARTES

El mercado semanal estuvo de nuevo muy concurrido, no solo por tratantes, sino, también por los numerosos forasteros.

DESDE LAS SEIS DE LA MAÑANA PUEDE USTED ADQUIRIR EL IDEAL GALLEGO

Desde Vivero

¡¡Adios a los "Castelos"!!

Tienen los pueblos todos —¿como no?— sus horas amargas; pero éstas pasan casi siempre sin apenas dejar secuelas apreciables. No es ese el caso de este Vivero desgraciado que a través de los años sufre en sus carnes los crueles arañazos de una infortunada y periódica labor de destrucción a manos de personas que no sienten el mínimo de cariño (que no pueden sentirlo por su condición de extraños) sino de respeto hacia cosas que vienen a ser al fin y al cabo el emporio y la representación de muchos siglos de pervivencia, y que, poco a poco, va dando al traste con nuestro íntimo y universal orgullo de vivarienses.

Muéveme a hacer estas reflexiones un hecho insólito que estos días está llevándose a cabo en mi infortunado pueblo con el beneplácito de unos pocos, poquísimos, la pasividad de muchos y el "dejar hacer" de quienes estaban en condiciones de evitarlo:

Nada tengo que objetar a la constitución del "Real Club Náutico", cuya creación personalmente opino es muy laudabde y de cuya entidad cabía esperar importantes competiciones de proyección interprovincial, interregional e incluso internacional. Nada igualmente tengo que objetar al título de "Real" que un poco alegremente, a mi modesto entender, ha sido antepuesto al nombre de dicha sociedad. (A nadie se le oculta que dicho título de "Real" sólo podían ostentarlo aquellas entidades cuya presidencia honoraria había sido ofrecida y aceptada por el monarca reinante, y, que se sepa, en este caso concreto no tiene presidencia honoraria "ni Rey ni Roque). Tampoco tengo nada que objetar a que el Club Náutico construya un embarcadero o varadero para sus balandros, e incluso que escoja para su emplazamiento las moles de los "Castelos" en la inmediata playa de Covas.

Por último, no tengo tampoco nada que objetar (aunque esto sería muy discutible y el pueblo diría siempre la última palabra) a que se semideshagan partiéndolos por gala los tres hermosos cantiles para unirlos por medio de una antiestética y prosaica cinta de cemento, finalizando la "obra" con una deplorable garita en la más adelantada de las tres rocas, a las que ya nunca más, como tantas veces lo hicieron, podrán cantar los poetas. A esto, con ser mucho, tampoco tendría nada que objetar, en gracia a las buenas intenciones de unos señores con más voluntad que acierto. ¡Ah!, pero, y aquí viene lo bueno, todo tiene un límite razonable, señores míos; pasaría por todo lo antedicho, pero en modo alguno puedo silenciar lo que es ya intolerable: **la enajenación en beneficio de unos cuantos señores de lo que es patrimonio público.** Lo denuncio públicamente.

En lo sucesivo, para subir, como tantas y tantas veces lo hicimos todos los vivarienses, y los que no lo eran a los "Castelos" habrá que cubrir una solicitud de ingreso en el "Real" Club Náutico, y previa aprobación de su junta rectora, y previo igualmente el pago de la elevada cuota de entrada y la mensual correspondiente, tendremos paso franco a una propiedad de dominio público, hoy convertida, con la aquiescencia de quienes estaban en la obligación de impedirlo, en una propiedad de total dominio privado. De lo contrario, nos veríamos detenidos por el simpático, por ridículo, cartelito colocado allí para mofa de los pacíficos vecinos (cartelito contra el que tampoco tengo nada que objetar, porque cada cual escribe correcta o incorrectamente, según sus gustos o sapiencia), que reza: **"Prohibido el paso a los "ajenos" al Club Náutico".**

JOSE CAYO LOPEZ.

LA BOLSA

COTIZACIONES DE MADRID DEL 26 DE AGOSTO DE 1953

DEUDAS DEL ESTADO.— Interior 4 por 100 83'30. Exterior 4 por 100, 101'50 Amortizable 4 por 100 1908, 99'25. Id. 3 por 100 1928, 89'75. Id. 4 por 100 15 noviembre 1951, 99'15. Obigs. Tesoro 3 por 100 1 abril 1950, 100'20. Id. id. 3 por 100 26 noviembre 1950, 100'50.

CEDULAS.— Banco Hipotecario 4'50 por 100 A, 87. Id. id. 4'50 por 100 B, 86'50. Id. id. 4 por 100 s/i, 98'25. Banco Crédito Local 4 por 100 Interp., 97. Id. id. id. 4 por 100 c/l, 101'50.

ACCIONES.— Banco de España, 544. Id. Exterior, 255. Id. Español Crédito, 525. Id. Hispano Americano, 400. Id. Central, 334. Hidroeléctrica Española, 200. Iberduero ordinarias, 189'50. Sevillana, 109'50. Unión Eléctrica Madrileña, 107'50. Nansas, 104. Telefónica ordinarias, 163'50. Minas del Rif, 517. Duro Felguera, 223'50. Ponferrada, 366. Petróleos, 148'50. Tabacalera S. A., 169. Naval preferentes, 129'50. Metropolitano de Madrid, 126. Azucarera de España, 112. Ebro, Azúcares y Alcoholes, 240. Española de Petróleos, 390. Altos Hornos de Vizcaya, 161. Explosivos, 237. Dragados ord., 140. Auxiliar de f. c., 289. Fefasa, 126.

OBLIGACIONES.— Emp. Marruecos 5 por 100, 73. Hispano Americana de E. 5'50 por 100, 101'50. Telefónica 5 por 100 1929, 97'50.

DIVISAS.— Dólares, 39'40. Francos franceses, 11. Libras, 110'31.

(Facilitada por Banco Pastor).

SUSCRIBASE A EL IDEAL GALLEGO

El Ideal Gallego

TARIFA DE SUSCRIPCION

Mes	Ptas.	15
Trimestre	"	45
Año	"	180

PAGO ADELANTADO

SECCION MEDICA

Dr. Víctor Fernández Alonso
MEDICINA GENERAL. -- RAYOS X
Horas de consulta, de 11 a 1 y de 4 a 7
S. Andrés, 115-1.º T. 1344. La Coruña

Dr. José López Martínez
ESPECIALISTA
Piel, Venéreas y Sexuales
REAL, 34 - 2.º

Dr. Joaquín García López
CIRUGIA GENERAL
Rayos X (portátil). Consulta de 4 a 6.
Ramón de la Sagra, 9-2.º Teléfono 3356

Dr. Carlos Calderón
Médico ex interno de la Casa de Salud Valdecilla (Santander) y de las Clínicas Ortopédicas, San Rafael y Niño Jesús (Madrid). — *Especialista en huesos y articulaciones. Cirugía Ortopédica y vascular.* Consulta de 11 a 1 y de 4 a 7. Pardo Bazán, 16-1.º (Plaza de Vigo). Teléf. 3947.

Rafael Reparaz Alonso
MEDICO PUERICULTOR
Rayos X y Rayos Ultravioleta
Consulta: de 12 a 1 y de 5 a 7
San Andrés, 144-1.º Teléfs. 3692 y 1791

José Fernández García
Ex-Médico Asistente de las Clínicas Universitarias de los Profesores Jiménez Díaz y López Ibor (Madrid). Ex-Médico Residente de los Hospitales de Eppendorf (Hamburgo) y Wolfsberg (Austria). Consulta: 4 a 7.
Plaza de Vigo, 43

Dr. J. Vázquez Sebastiá
Especialista en Piel y Venéreas
Avenida J. Lombardero, 3, duplicado.
Consulta de 11 a 1 y de 5 a 7. T. 3236

José Pérez Estrada
Ex-Médico Interno de la Maternidad (Casa de la Madre núm. 2) de Madrid. Especialista en Partos, Enfermedades de la Mujer y sus operaciones
Consulta: de 11 a 1 y de 5 a 7
Rúa Nueva, 19, segundo. Teléfono 3984

Dr. J. Campo Mardomingo
CIRUGIA GENERAL
Plaza de Vigo, 24 (Edificio Equitativa)
Teléfono 2001

Luis F. Luengo
Médico Puericultor - Especialista en niños - Rayos X - Consulta de 4 a 7
Edificio de La Equitativa
PLAZA DE VIGO, 22

Dr. Agustín García Sancho
Medicina General. Enfermedades de la Piel, Venéreo, Sífilis, Diatermia, Rayos X. — Consulta: De 11 a 1 y de 5 a 7 tarde. S. Andrés (La Espuma). Tel. 2756
Domicilio particular: Fernando González, 4-3.º Teléfono 3957

L. Sánchez Mosquera
Oídos, Nariz y Garganta
Consulta: de 10 a 1
Compostela número 8, segundo (Casa Viturro). Teléfono 1474

Dr. Roel Gerbolés
Especialista en enfermedades del Sistema nervioso y mentales. Consulta: de 11 a 1 y de 5 a 7. Cantón Grande, 18-20. (Edificio del Cine Avenida) Teléfono 2955. LA CORUÑA

Dr. Ramallal Rumbo
Cirugía general - Rayos X
Especialista en Traumatología y Ortopedia (Huesos, articulaciones, músculos, etc.) Arzobispo Lago, 8. (Detrás del Palacio de Justicia). De 12 a 1 y de 4 a 6. Teléf. 1255

Francisco Cid
Comandante Médico, especialista en enfermedades del Riñón, Vejiga y Próstata. — Tratamiento sin operación de Hemorroides, Fístulas y Varices
Consulta: de 10 a 1 y de 5 a 7
Santa Catalina, 23-2.º - Teléfono 2790

José Garrote
Vías Urinarias - Medicina y Cirugía
Linares Rivas, 35 (Casa Barrié)
Teléfono 3111

Dr. Pío García López
Enfermedades de la Piel y Venéreas (Radiunterapia)
SAN ANDRES, 6 y 8-2.º
Consulta: de 11 a 1 y de 5 a 7
Teléfono 3526

Dr. M. Pollán Rey
APARATO DIGESTIVO
Estómago - Intestinos - Hígado
Rayos X y análisis de la especialidad
Consulta: de 10 a 1 y de 4 a 6
Juana de Vega, 5-1.º Teléfono 2078

Dr. F. Alonso Fernández
NEURO - PSIQUIATRA
Director del Dispensario Provincial
Clínica y consulta en San Andrés, 157 (Entrada: Huertas, 2), piso 1.º, derecha.
Consulta de 11 a 1'30 y de 4 a 7

Dr. A. Gutiérrez-Moyano
ALERGIAS, Asma, Colitis, Eczemas, Reuma, Tuberculosis Urticarias
ELECTROCOAGULACION, ONDA ULTRA CORTA, RADIOTERAPIA, RAYOS ULTRAVIOLETA
De 12 a 2 y de 5 a 7. Juana de Vega, 13-2.º

Salvador F. Martínez Losada
Ex-Cirujano del Hospital de Santiago
Consulta y operaciones de la mujer.
Cirugía general — Rayos X
Juan Flórez, 37-3.º Teléfono 4528
LA CORUÑA

Dr. Larrea
Especialista aparato digestivo
MEDICINA - CIRUGIA - RAYOS X
Consulta diaria: Cantón Grande, 9-2.º
Edificio del Banco Hispano Americano
Teléfono 6180

Dr. Luis Gutiérrez-Moyano
Especialista en Corazón, Arterias, Venas y Capilares. Ex Ayudante del Dr. Durán Arrom. Ex Médico A. de la Clínica Cardiológica del Hospital de la Caridad de Barcelona. Rayos X. Electrocardiografía
Consulta de 11 a 1 y de 3'30 a 6
Juana de Vega, 13-2.º

Dr. Gonzalo Cobián Otero
Médico - Rayos X - Medicina General y Enfermedades de los Niños
Fernández Latorre, 52-1.º
Consulta de 12 a 2 y de 6 a 8. Tel. 3306

César Cobián
Médico. — Enfermedades de los niños. Rayos X. — Electricidad Médica
Consulta: de 11'30 a 2 y de 4 a 7
Riego de Agua, 3-1.º — Teléfono 2234

F. Piñole Aramburu
Especialista en enfermedades del corazón y pulmones - Rayos X
Consulta de 10 a 1 y de 4 a 7
Real, 83-2.º - Teléfono 2239

José Ponte Ferreiro
Cirugía - Traumatología - Fisioterapia
Av. Rubine, 41-1.º, izq. Teléf. 3226

Dr. Rodríguez Segade
Cirugía general - Rayos X. Ex-interno, por oposición y ex-Profesor Ayudante de la Facultad de Medicina de Santiago
Horas: de 11 a 1 y de 4 a 6
Sánchez Bregua, 7-1.º

Dr. V. Mosquera Arroyo
OCULISTA
Consulta y cirugía de la especialidad
De 10 a 1 y de 4 a 7
Calle Real número 90-2.º

Dr. Ovidio Vidal Ríos
Comandante Médico. Jefe de Laboratorio del Hospital Militar
DIABETOLOGIA, METABOLISMO, GLANDULAS ENDOCRINAS. — RAYOS X
Payo Gómez, 15-1.º, derecha. Teléf. 3214

Dr. Bermejo Goday
ESPECIALISTA
Aparato Digestivo y su cirugía
Rayos X
Estómago - Intestinos - Hígado
Hernias, etc. — De 11 a 1 y de 5 a 7
Rosalía Castro, 4. Teléfono 3019

E. Tojo Rilo
MEDICINA INTERNA — RAYOS X
Consulta de 12 y media a 2, y de 4 a 7
Fernández Latorre, 64 y 66-1.º, izqda.
(Edificio Pastor de Cuatro Caminos)

E. Alvarez - Granada
Especialista en Nervios y Mentales
Consulta diaria de 11 a 1'30 y de 4 a 7
Plaza de las Trompetas, 1, A-1.º
Teléfono 5342 - LA CORUÑA

Dr. Baquero
GARGANTA, NARIZ Y OIDOS
Consulta de 10 a 13. Plaza de Orense, 10, segundo (antes 8). Teléfono 2522.

ANUNCIOS POR PALABRAS

★ Hasta diez palabras: 2'50 pesetas ★ Cada palabra más: 25 céntimos ★

AGENCIAS

ANUNCIOS para este periódico, recíbense en Santa Catalina, 27 "Reclam". Teléfonos 2903 y 4505.

"VIAJES Ortega". G. A. T. 18. Panaderas, 52, segundo. Teléfono 3522. La Coruña. Delegado: Daniel Valera. Confíenos su viaje por España y a cualquier país de América. Ahorrará dinero.

ALQUILERES

ALQUILO primer piso, céntrico, esquina, nueve habitaciones, propio consultorio médico o similar. Razón: de 7 a 8. Rúa Nueva, 21-1.º

AUTOMOVILES

VENDESE turismo Rover 10 HP. 4-5 asientos, magnífico estado, toda prueba mecánica. Razón: Casa de Baños, Rubine. 22. La Coruña.

CHOFERES Escuela "Lespar" dirigida por capitán diplomado en automovilismo, garantiza enseñanza completa con carnets todas categorías. Sanjurjo 16. (Cuatro Caminos)

HAGASE conductor de automóviles en Academia Galicia, carnets nacionales e internacionales. Informes Comandante Fontanes, 25.

VENDO varios automóviles poca potencia, magnífico estado, baratos. Luis Fernández, Fontán, 3 bajo.

APRENDA a conducir en "Academia Marte". Carnet todas clases. Coruña: Cantón Grande, 18. Lugo: Ronda Castilla, 9.

PINTURAS
Esmaltes, Barnices, Brochas y Pinceles
San Andrés, 93
CELTA DROGUERIA

VENDO Morris 8 HP. nuevo 4 plazas. Informa: Lolo, Garage España. Teléf. 1935.

ACADEMIA conductores automóviles. Fernando Rey. Enseñanza completa y carnet. San Andrés, 164-1.º Teléfono 4311.

MATRICULAS automóviles, traspasos, tarjetas de transportes, cambios de motor y carrocería, carnet de conducir y todo lo relacionado con el transporte por carretera. Baltasar Paz Lamas. Gestoría administrativa "Auto - Gestión", San Andrés, 164, primero.

AVISOS

ALHAJAS tasador autorizado. A. Hernández Gil. Joyero fabricante. San Andrés, 35-1.º teléfono 11[illegible].

COMPRAS

ALHAJAS. Compro brillantes y objetos de oro y plata. Hernández. Teléfono 1102. San Andrés, 35-1.º

TRAPOS limpios se compran. Razón esta Administración.

COMPRO Alhajas, brillantes, oro, plata, platino y papeletas del Monte. Pago más que nadie. Informan: Fotografía Cancelo. Cantón Pequeño, 30. Teléfono 3544.

LIBROS, bibliotecas, sellos, compro. Papelería "Santos". San Andrés, 84. Teléfono 4449

DEMANDAS

CHICA sabiendo cocina desea matrimonio solo, inútil sin buenas referencias. Razón Rubine 41-1.º derecha de 12 a 2 y de 4 a 6.

ENSEÑANZAS

ACADEMIA Dicmar. Comercio, Bachillerato. Ingreso Magisterio. Escuela Trabajo. Idiomas. Contabilidad Oposiciones Banca. Primera Enseñanza. Instalada Banco Pastor (Cuatro Caminos)

FUNERARIAS

FUNERARIA Riazor, servicios modernos, precios económicos. Juan Flórez, 63. Teléfono 1512 (permanente).

GESTORIAS

TESTAMENTARIAS, derechos reales, documentos, expedientes civiles y militares y de todas clases. Francisco Martínez Sevilla, Gestor Administrativo Colegiado. Marina 15 y 17 bajo [illegible]ado de Censura colegial nú[illegible]96.

MAQUINARIA

MAQUINARIA y herramientas de precisión. Aceros nacionales y de importación. "Auto-Industria". Santa Lucía, 21 y 23. Teléfono 1341. La Coruña.

MAQUINAS PUNTO

MAQUINAS de hacer punto. Rosalía de Castro, 1. La Coruña.

MAQUINAS hacer punto, 70, 12.000; 80, 13.000. Diez años garantía, enseñanza domicilio. San Valeriano, 6. Madrid.

MODISTAS

FAJAS "Mely". Cauchos, tricots. Telas a medida. Real, 15 primero.

FAJAS Maruja. En tela y gomas. Especialidad en medida. Barrera, 24-1.º

OFERTAS

ARREGLO metálicos, telas nuevas, a domicilio. Fontenla. Plaza España, 49 Teléfono 4136.

ESPLENDIDAS comisiones podrán obtener diariamente. personas activas trabajando asunto fácil, visitas a domicilio. Capital y pueblos provincia Coruña. Informes Sr. López. Cantón Grande 78-20, Entlo. E. Teléfono 4723.

PELUQUERIAS

PERMANENTES cristal, tintes. Peluquería "Los Suizos". Linares Rivas, 26. Teléfono 3291.

PERDIDAS

PERDIDA de una rueda de camión con disco, Continental replantillada 9.75 x 20. Carretera de Orense a Santiago. Se ruega den razón en el bar Fornos Santiago.

PERDIDA llaves Gratificaré entrega en Rubine, 16, bajo.

TRASPASASE por ausentarme pensión céntrica capacidad 20 camas. Precio económico en Santiago de Compostela. Informes esta Administración.

TRASPASO pensión céntrica con vista al mar. No tratamos intermediarios. Razón: Bar "El Candado", de 5 a 6. Teléfono 3452.

VARIOS

INSTALAMOS persianas a domicilio, sin recargo. Teodoro García Blanco. Fernández Latorre, 33. Telf. 3724.

HABILITADO gestor de clases pasivas colegiado. Laureano Martínez. Marina, 16 y 17 bajo. centro. La Coruña.

VENTAS

VENDESE camión Diamond 24 HP. cinco toneladas, buen estado. Informan: Publicidad "Reclam". Santa Catalina, 27

INFORMACION de venta de casas, situaciones céntricas, produciendo del 6 al 10 por 100, seriedad y reserva absoluta. Rúa Nueva, 21 primero.

VENDO camión Ford V-8 modelo 85, seminuevo, verlo en casa García Picos, Miño.

LUBE
NUEVO MODELO
1½ H. P.
Iniciada la distribución, ponga en turno su compra
TERESA HERRERA, 7

PERDIDA pelota playa Santa Cristina, domingo 23. Orzán, 206.

PERDIDA bolso señora conteniendo dinero trayecto Plaza María Pita a Marina. Gratificaré San Andrés, 6-2.º Teléfono 3526.

PRESTAMOS

PRESTAMOS, operaciones de crédito y compraventa de toda clase de valores. Francisco Martínez Sevilla. Corredor de Comercio Colegiado. Notario Mercantil. Marina, 16 y 17, bajo.

TINTORERIAS

AVISO. Tintorería La Cubana", Rúa Nueva, 24, no tiene sucursales.

TRASPASOS

TRASPASASE bajo industrial, esquina próximo Juan Flórez, Razón: Cocarase. Fernández Latorre, 72. Teléfono 2443.

VENDESE elegante chalet, sillería nueva, todo confort, garage y terreno unido, cinco ferrados con pozo; existe traída de aguas, instalación eléctrica, hermoso paisaje, situado orillas carretera Sierra de Outes, proximidades parroquial San Orente (Coruña), Informa: don Aurelio Andrés Sierra, en Noya. Teléfono 44.

VENDO magnífico piano Ronisch. Avenida Finisterre, 125-3.º

MOTO Becane 3½ HP. vendo o cambiaría por 1¼ Cordelería, 8, primero derecha.

SE vende un motor de gasoil, marca "Avance", sueco de 15 HP. en buen estado de funcionamiento. Informes: Campo (Trazo).

AVICULTORES, reloj automático para dar luz a media noche durante el invierno para que se alimenten las gallinas y no suspendan la puesta. Franja, 6. Relojería.

CUPON PRO-CIEGOS
NUMERO PREMIADO EN EL DIA DE AYER 729

FOTOGRABADO
«El Ideal Gallego»
RUBINE, 16 — LA CORUÑA

Calificación moral de los espectáculos de hoy

TEATRO

¿Quién soy yo? (3).
Dolores, "La Macarena" (2).

PELICULAS

Esclavos del miedo (3 R. p.).
Cielo sobre el pantano (3).
La sepultada viva (3).
Esta noche y todas las noches (3 R.).
Pasión inmortal (2).
De ilusión también se vive (2).
La ciudad del oro (2).
Ambiciosa (4).
Aladino, o la lámpara maravillosa (2).
La brigada suicida (3).
Cuatro amigos (3).
El libertador (2).
Míster Big (3 p.).
Cosas de mujer (S. c.).

VENDO bicicleta señorita seminueva marca "Iberia" con sillín supletorio. Alfredo Vilas, 25, bajo, derecha.

FABRICAS y molinos harineros sistema "Francés y Berenguer" piedras "La Ferté Exposición" sieras cinta, cepilladoras combinadas, tupís, motores, accesorios. Antonio Casal. Fernández Latorre, 25. Teléfono 3538. Coruña.

VENDO tres chalets Ciudad Jardín, Corbeira y el Burgo. Libres. Marina, 16, bajo.

VENDO casa acogida céntrica, renta 84.000 anual 1.500.000. Marina, 16, bajo.

EN lo mejor de Ciudad Jardín, dispongo de 2.575 metros cuadrados propio para chalet, económicos. Marina, 16 bajo.

VENDO lugar en Dorneda (Oleiros), casa de bajo y piso con 18 ferrados, labradío árboles frutales, cerrado. libre 150 mil. Marina, 16, bajo.

VENDO ocho ferrados, labradío, próximo estación Cambre, libre, 18.000. Marina, 16, bajo.

VENDO moto Royal Enfield perfecto estado 5 HP. Urge venta por tener que ausentarme. Razón: Arzobispo Malvar 24 Pontevedra

SE venden cajas usadas de madera muy baratas. Informes esta Administración.

VENDESE o alquila, bodega instalación moderna, 420 hectólitros, mucho uva, gran porvenir; venta a pagar en 10 años. Martín Morillo. Morales de Toro, Zamora.

VENDO equipo dental completo, poco uso. Porto. Edelmiro Trillo, 3 primero. Villagarcía.

SE vende: caja registradora Krupp 999.95; dos balanzas mostrador Avery porcelana, todo en perfecto estado. Teléfono 4971.

PRENSA excéntrica 20 ton. nueva. Precio ventajoso. Escribir: Electricidad R. T. R. Apartado 72. Lugo.

SE venden dos casas en San Pedro de Nos, junto a parada del tranvía, con huerta y terreno de labradío unido y monte denominado "Virtud", de 34 ferrados y 9 cuartillos. Razón: Hércules. 14.

MAQUINA Overlock de remallar punto. Se vende en condiciones inmejorables. Razón: Juan Flórez. 50.

MAQUINAS de coser y aparatos de radio. Ventas a plazos desde 3.90 diarias, sin fiador. Informan: Teléfono 4340.

Cultura Nacional

CONVOCATORIA DE BECAS PARA EL CURSO 1953-1954

Habiendo dispuesto el Magnífico y Excmo. señor rector de la Universidad de Santiago, presidente del Patronato de Protección Escolar, se proceda a la revisión y nueva adjudicación de las becas para los alumnos de Enseñanza Media, a partir de la fecha se abre el plazo de admisión de solicitudes para todos aquellos que aspiren a disfrutarlas durante el próximo curso 1953-1954.

Se consideran, por lo tanto, caducadas todas las que venían disfrutándose hasta la fecha y los alumnos de Enseñanza Oficial y Colegios legalmente reconocidos, adscritos a este Instituto, hayan o no disfrutado beca o media beca el pasado curso, y crean hallarse en condiciones de optar a tal beneficio, presentarán antes del día 10 de septiembre, en la Secretaría de este Centro, la siguiente documentación:

Los aspirantes que sólo tengan como antecedentes académicos la aprobación del Examen de Ingreso, serán sometidos a una prueba de aptitud una vez transcurrido el plazo señalado para la presentación de instancias, en la fecha que oportunamente se anunciará.

Las condiciones pueden verlas aquellos a quienes interese en el tablón de anuncios del Instituto masculino.

LEA Y ANUNCIESE EN EL IDEAL GALLEGO

El Ideal Gallego

EL TIEMPO PROBABLE.—El tiempo se mantendrá con parecidas características a las de los días anteriores. Temperaturas extremas: máxima de 38 grados en Málaga, y mínima de 12, en Cuenca.

LA CORUÑA.—Presión media a cero grados y al nivel del mar en mm., 757,9. Temperatura máxima, 22'2, a las 12'30; mínima, 14,2, a las 4'10, y media, 18,2. Dirección más frecuente del viento, S. E. Lluvia registrada en 24 horas, por metro cuadrado, 17.9 litros.

Año XXXVII.—Núm. 11.335.—Avenida de Rubine, 16 — La Coruña, Jueves 27 de Agosto de 1953 — Tfnos.: Redacción, 1177 y 1594. Admón., 1542

PERSIA AHORA

La lección de Marruecos

A diferencia de lo que acaba de suceder en Marruecos francés, la Pascua de Aid El Kebir ha sido ocasión para mostrar cómo en la Zona española de Marruecos las relaciones entre el Jalifa y su Gobierno con respecto a la nación protectora son cordiales y se asientan sobre lazos fraternales de mutua confianza y respeto. El Alto Comisario español en Marruecos, Teniente General García Valiño, hizo constar al Jalifa el sentimiento más profundo por el trance doloroso que pasa el pueblo marroquí y se lamentó vivamente de que antes de adoptar las medidas impuestas en la zona francesa, no hubiese precedido una consulta con la otra nación protectora. Existen Tratados que debieran unir a las dos naciones en su acción para hacerla común. Pero aunque no fuese así, existe una relación de vecindad y de mutua interdependencia tal que cualquier acto de una zona puede tener indudables repercusiones en la otra y viceversa. No fué consultada España y esto es doloroso. Doloroso y fatal porque no es Marruecos francés donde reside hoy el centro de gravedad de la acción política y espiritual del pueblo marroquí, sino precisamente la pequeña zona de protectorado española donde marroquíes y españoles viven hermanados y se quieren mutuamente. Han luchado juntos, han derramado su sangre juntos en pos del mismo ideal y han sellado, por consiguiente, con sangre una unión que nada podrá separar. Diferencia notable con lo que sucede en la zona vecina donde el indígena odia al francés, donde la codicia del colonialismo ha imperado mucho tiempo estrujando a los pueblos sojuzgados y donde la represión ha sido siempre dura y sangrienta.

Prueba de que la acción de España en Marruecos es profundamente apreciada y agradecida por los indígenas ha sido la distinción concedida por el Jalifa al Caudillo--primera que hace de la Orden Hassania--y las palabras que al otorgarla ha pronunciado alabando la perfecta fidelidad española a los compromisos contraídos, y su profundo respeto a la palabra empeñada. Refiriéndose a los dolorosos sucesos que ensombrecen al mundo árabe actualmente como consecuencia de lo ocurrido en la zona vecina, el Jalifa insistió en que "España ha puesto de manifiesto su sincero dolor y cordial simpatía con motivo de los sucesos dolorosos cuyos rudos golpes no descargan sólo sobre Marruecos sino que afectan a todo el mundo del Islam.

Ya indicábamos en nuestro comentario anterior que lo acaecido en la zona francesa de Marruecos repercutiría en el mundo árabe. Sería llevado a la ONU y hasta la Liga Arabe ejercería también presiones y boicots a todo lo francés como ya se anunciaba. El Jalifa lo ha venido a confirmar indirectamente al indicar la repercusión que estos acontecimientos han de tener en el mundo islámico.

Pero, afortunadamente, ya lo indicaba el Alto Comisario español en Marruecos, España es ajena a estos dolorosos sucesos como lo ha sido siempre porque jamás ha sido consultada. Otras hubieran sido las consecuencias y los resultados si se hubiera atendido el parecer de la nación protectora española. Y la influencia hispana en el mundo árabe es cada día mayor. Tanta que se ha llegado a decir en los círculos diplomáticos de la ONU y norteamericanos que España es el único camino eficaz para una inteligencia con el mundo árabe. Los viajes de nuestro Ministro de Asuntos Exteriores Martín Artajo en nombre del Caudillo al mundo árabe lo han mostrado bien elocuentemente. Franco y el pueblo español son estimados en todos los pueblos islámicos y se reconoce en ellos el respeto que nuestro pueblo profesa a las creencias, costumbres e instituciones árabes que en lugar de explotar, humillar y someter, atiende, ayuda, y fomenta con cariño y diligencia.

De todo lo ocurrido hasta ahora España tiene las manos limpias. Y los pueblos árabes lo reconocen. Esta es la lección más importante y más halagüeña que España ha podido dar al mundo frente a actitudes unilaterales que han desencadenado "dolorosos sucesos" como se han calificado diplomáticamente cuyas consecuencias "descargarán no solo sobre Marruecos sino sobre el mundo del Islam".

Dos aviones a reacción chocaron en el aire

TOKIO, 26.—Dos aviones de caza a reacción norteamericanos han chocado sobre el Océano, a veinticinco kilómetros norte de Fukuoka, en la mañana de hoy. Los dos aparatos cayeron al mar y uno de los pilotos se tiró en paracaídas, siendo recogido por un pesquero japonés. Del otro piloto se ignora su paradero.

He aquí las dos fotografías más recientes de Persia. Arriba, la princesa Asraff, hermana gemela del Sha, que se hallaba en la Riviera francesa cuando estalló la contrarrevolución que acabó con Mussadeq. La princesa se dispone a regresar a su país acompañando a la emperatriz Soraya. Abajo: una de las manifestaciones que recorrieron las calles de Teherán portando retratos del Sha

(Fotos Associated Press)

Ben Youssef en el exilio

Esta foto recibida por hilo muestra a Sidi Mohamed Ben Youssef el el depuesto Sultán de Marruecos a su llegada a Córcega, en donde vivirá con sus dos hijos, discretamente vigilado

(Foto A. P.)

Piccard descendió a 1.050 metros de profundidad

Sólo logró 180 en su primera inmersión

CAPRI, 26.—El profesor Piccard ha conseguido descender con su batíscafo a una profundidad de 1.050 metros, frente a esta isla. Fué el tercer intento del anciano profesor, ya que los dos anteriores habían fracasado.—(EFE).

FRACASO DE LA PRIMERA INMERSION

CAPRI, 26.—La primera inmersión de Piccard no alcanzó más de 180 metros, entre la decepción general, superada por la del propio profesor. Los periodistas se vieron obstaculizados en su tarea informativa, ya que no se les permitió acercarse a menos de cien metros. Cuando intentaron aproximarse en barcas alquiladas, las mangas de riego del remolcador "Tence" fueron enchufadas contra ellos.—(EFE).

ESPERA ALCANZAR LOS 3.500 METROS

CAPRI, 26.—El profesor Piccard espera alcanzar mayores profundidades en su batíscafo. Piensa establecer la marca de 3.500 metros. Actualmente, la marca mundial es la establecida por dos franceses frente a Tolón, hace dos semanas, que alcanzaron 2.100 metros. La prueba de hoy ha sido un éxito, en el tercer intento, ya que alcanzaron la profundidad máxima del lugar, 1.050 metros.

Espuma del DIA

NUEVA YORK EN BUSCA DE NUEVO ALCALDE

Nada menos que cinco son los candidatos que lucharán por el puesto de alcalde de Nueva York —uno de los más importantes de la administración norteamericana—en las elecciones que han de celebrarse en el próximo mes de noviembre. Nunca en la historia de la gran ciudad fueron tantos los aspirantes a ese cargo, renumerado con un sueldo de 40.000 dólares anuales, revestido de gran autoridad, prestigio e influencia. El alcalde de Nueva York dispone de amplia y lujosa vivienda, exenta de impuestos, y es miembro nato de diez o doce entidades entre las que por cierto figura la Sociedad Zoológica de la ciudad.

Tradicionalmente los liberales apoyaban siempre, en estas elecciones, a uno de los candidatos de los grandes partidos. Esta vez, en cambio, presenta a Rudolph Halley, el más joven, por cierto, de todos los que se disponen a acudir a la lucha.

Hay, además, dos candidatos demócratas, uno de ellos el alcalde actual, Vicent R. Impellitteri, nacido en Italia y que goza de tanto prestigio que en las pasadas elecciones obtuvo el puesto caso que jamás hasta entonces se había dado, sin el apoyo de demócratas ni republicanos. El otro contrincante del mismo partido es Robert F. Wagner que habrá de dilucidar con Impellitteri, en el seno de la organización política a que ambos pertenecen, cual de los dos ostenta la representación oficial. Los republicanos presentarán a Harold Riegelman, que con 61 años de edad, es el más anciano de todos y aun queda un independiente, Samuel S. Leibowitz, rumano por su nacimiento aunque reside en Nueva York desde los cuatro años.

Elecciones, pues, bien reñidas para un puesto que, probablemente, exceptuando el del presidente de la República políticamente es el más importante de los Estados Unidos.

R. S

Mao Tse Tung ya no parece grato a los rusos

NUEVA YORK, 26.—La sección titulada "Periscopio" de la revista informativa "News Week" contiene una información en el sentido de que es posible que los rusos traten de poner a Chu En Lai en lugar de Mao Tse Tung, como jefe supremo de la China roja. Se cree que la política más liberal de Mao hacia los campesinos y sus crecientes intereses por el comercio con los occidentales, pueden haberle hecho poco seguro a los ojos del Kremlin.—(EFE).

FRACASO EL INTENTO NORTEAMERICANO DE ESCALAR LA SEGUNDA MONTAÑA EN ALTURA DEL MUNDO

SKARDU (CACHEMIRA), 26.— Se informa que ha fracasado el intento de la expedición norteamericana de escalar la cumbre del monte Godwin Austen, la segunda montaña del mundo por su altura.—(EFE).

AVENTURAS DE RUFINO
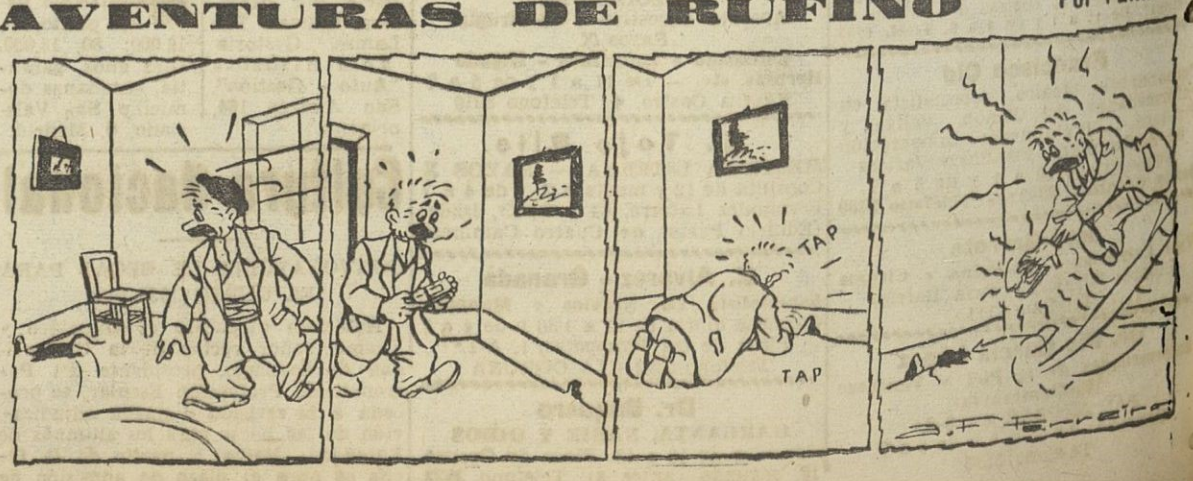
Por FERREIRO