El Ideal Gallego

Año XXXIX.—Número 11.810.—Avenida de Rubine, 16 — LA CORUÑA, JUEVES 10 DE MARZO DE 1955 — Precio: 80 céntimos ejemplar

Puede ser que sólo falten unas semanas para que estalle la guerra general en Asia

Estados Unidos emplearía armas atómicas contra los objetivos militares

Advertencia de los jefes norteamericanos en Extremo Oriente

TOKIO, 9.—Los jefes militares norteamericanos en Extremo Oriente han advertido a Wáshington que puede ser que sólo falten unas semanas para que estalle una guerra general en Asia y que semejante guerra implicaría, suponen fuentes bien informadas, el uso de armas atómicas por parte de los Estados Unidos contra objetivos militares..

Las fuentes que hacen esta afirmación dicen que este es en el fondo el sentido de los francos avisos de Foster Dulles a China roja de que la agresión provocaría la represalia vanqui y aliada desde frentes del Sur, del centro y del Norte.

En opinión de los funcionarios diplomáticos militares en esta capital y Taipeh, hacía falta esta clara advertencia dirigida al Gobierno de Pekin para impedir una gran guerra, que podría iniciarse por medio de un gran ataque comunista contra las islas costeras que están en poder de los nacionalistas, y aseguran que el mayor peligro sería que los comunistas atacasen Matsu o Quemoy, creyendo que los Estados Unidos no intervendrían o que limitarían la represalia al área costera inmediata a las operaciones anfibias rojas.

Informes del Servicio de Información militar de los Estados Unidos y nacionalista chino dan cuenta de que los comunistas chinos tienen ahora bastante aviación, tropas y abastecimientos para iniciar el ataque en la próxima primavera, aunque se añade que los rojos carecen todavía de las reservas o medios de navegación rápidos, necesarios para sostener un ataque durante semanas o meses contra una decidida resistencia.

Sin embargo—se dice—si los rojos se enfrentasen solamente con la resistencia que pudieran oponer los nacionalistas, conseguirían desembarcar un abruma-

(CONTINUA EN SEPTIMA PLANA)

El Santo Padre se restablece de un dolor reumático

CIUDAD DEL VATICANO, 9.— Su Santidad el Papa Pío XII, que se restablece satisfactoriamente de un dolor de carácter reumático en el hombro derecho, recibirá mañana a los predicadores de la Cuaresma en Roma, en la Sala Consistorial del Palacio Apostólico.

El Sumo Pontífice descenderá un piso desde sus habitaciones particulares para hablar a los predicadores cuaresmales. Será su primera audiencia colectiva desde el ataque de gastritis que sufrió el pasado día 2 de diciembre.

Se trata también de la primera vez desde hace tres años que el Papa pronunciará su tradicional mensaje a los predicadores de la Cuaresma.

Becarios de honor del Colegio Mayor de San Pablo

Con motivo de la festividad de Santo Tomás de Aquino, en el Colegio Mayor de San Pablo se ha celebrado un acto académico, durante el cual les fueron impuestas las Becas de Honor a los señores Martín Artajo, Ruiz Jiménez e Ibáñez Martín. A continuación las recibieron los colegiales de la segunda promoción. En la foto, el ministro de Asuntos Exteriores en el momento de serle impuesta la banda honorífica

(Servicio Edica por Santos Yubero)

Setenta y cuatro Institutos Laborales funcionan en España

No sólo forman técnicos sino que son verdaderos hogares de la cultura

Discurso del Director General de Enseñanza Laboral ante el Caudillo

MADRID, 9.—S. E. el Jefe del Estado recibió en audiencia esta mañana en el Palacio de El Pardo, a una comisión integrada por cerca de treinta directores de Institutos Laborales con cuatro y cinco cursos ya en funcionamiento, presidida por don Carlos María Rodríguez de Valcárcel, director general de Enseñanza Laboral, a quien

(CONTINUA EN SEPTIMA PLANA)

EL VICEPRESIDENTE NIXON VENDRA PROXIMAMENTE A ESPAÑA

SE CREE QUE INVITARÁ AL CAUDILLO PARA QUE VISITE ESTADOS UNIDOS

NUEVA YORK, 9.—El vicepresidente norteamericano Richard M. Nixon que acaba de terminar una jira por las repúblicas centroamericanas, tiene marcada España como la meta de su próximo viaje de Estado como invitado oficial del Gobierno español. Se cree que el proyectado viaje se llevará a cabo en la próxima primavera o a principios de verano. Los detalles y programa son todavía desconocidos y serán concertados por los dos gobiernos, pero la finalidad no es otra que la de consolidar la amistad y cordialidad crecientes entre las dos naciones. Quizá la visita la aproveche el vicepresidente para extender en nombre del presidente Eisenhower una invitación al Generalísimo Franco para que visite Wáshington.

La primera noticia de la proyectada visita la dará la revista "Newsweek" en su edición del día 14 que en algunos sitios se pondrá a la venta hoy día nueve. Será una breve nota en la sección "Periscopio". En el viaje el vicepresidente Nixon irá acompañado de su esposa.—(EFE).

VISITA OFICIAL A NIXON

WASHINGTON, 9.—Un portavoz del vicepresidente norteamericano Richard Nixon ha manifestado hoy a la United Press que el embajador de España don José María de Areilza hará una visita oficial a Nixon a mediados de la semana próxima.

Este anuncio ha suscitado la creencia de que en dicha reunión el embajador transmita al vicepresidente la invitación del Gobierno español para que visite España. No obstante, el portavoz de Nixon ni confirmó ni desmintió tal posibilidad.

De otra parte, funcionarios norteamericanos han manifestado que el embajador Areilza ha informado ya al Departamento de Estado de que el Gobierno español desea cursar una invitación oficial al vicepresidente norteamericano para que visite España. Añadieron que a Nixon le gustaría indudablemente realizar este viaje, pero que no sabían cuándo podría hacerlo ya que dependía del Congreso, de los asuntos políticos y de la situación internacional.—(EFE).

Actos marianos misionales

Anoche se celebraron los actos marianos misionales que resultaron muy solemnes y concurridos. Millares de personas se congregaron en las plazas de María Pita y Vigo, y en la explanada de Santa María de Oza para acompañar a la sagrada imagen de la Virgen y escuchar a los misioneros. En la página cuatro publicamos reseña detallada. La foto ha sido captada durante la manifestación de fe mariana que tuvo por escenario la amplia y moderna plaza de Vigo, a la que afluyeron los feligreses de varias parroquias coruñesas

EL PUERTO

Próxima emisión de obligaciones

En reciente reunión celebrada por la Junta de Obras del Puerto de La Coruña, se acordó por unanimidad poner en circulación Obligaciones por valor de treinta millones de pesetas, de los cuarenta y cinco millones autorizados por el Gobierno. La emisión quedará abierta al público en fecha breve.

Los treinta millones serán utilizados en mejorar las instalaciones del puerto y en la compra de utillaje.

* * *

Solamente entraron los vapores "Galicia", con carbón, de Gijón; "Mirlo", de Camariñas, con madera, y "Carmelina", de El Ferrol, en lastre.

Estos dos últimos vapores quedaron despachados para Gijón, con madera.

Gran parte de la flota pesquera entró en puerto.

BUENAS NOTICIAS SOBRE LA FACTORIA BACALADERA

Está en vías de resolución e inmediata aprobación, la instalación de la factoría bacaladera, cuyo proyecto ha sido ya aprobado por la Junta de Obras del Puerto, y pendiente, en la actualidad, de que así lo haga la Dirección General de Puertos.

Ha sido PEBSA la que solicitó autorización para instalarla. Tenemos noticias de que su presidente ha rehusado acceder a ventajosas ofertas de terrenos en Vigo y Santander, por estimar que se debe a La Coruña, y que esta factoría es La Coruña la que debe poseerla. Por eso estimamos que del arraigado coruñesismo de don Pedro Barrié de la Maza, unido a su poderosa influencia en las altas esferas de la nación, conseguirá traer para La Coruña, en un plazo no muy lejano, esta factoría bacaladera.

AVISO A LOS NAVEGANTES

Para general conocimiento de los navegantes, se hace público que la Comandancia Militar de Marina de Bilbao comunica lo siguiente:

"A partir de la noche de hoy, sábado, día 5 actual, la luz 119 de la parte "L" libre Faros situada extremo muelle Hierro Portugalete, lucirá como grupo de tres destellos verdes cada ocho segundos. Así, luz 0'7 segundos, ocultación 0'7 segundos, luz 0"7 segundos, ocultación 0'7 segundos, luz 0'7 segundos y ocultación 4'5 segundos.

Igualmente en el mismo momento se pondrá en servicio una luz roja centelleante con un destello cada segundo, instalada sobre boya ciega existente a 400 letros extremos espigón Mojigonera."

MAREAS PARA HOY

Pleamares: a las 5'11 h., 3'39 m., y a las 17'27 h., 3'91 m.

Bajamares: a las 11'27 h., 0'59 m., y a las 23'43 h., 0'22 m.

MINAS DE ESTAÑO

En MONTERREY (Orense), se venden y admiten ofertas. Informes: Sr. Martínez. Federico Tapia 8 bajo. Teléfono 2256.

CRONICA MUNDANA

BODAS DE PLATA MATRIMONIALES

Con motivo de sus bodas de plata conyugales fueron numerosísimas las felicitaciones que continuaron llegando en el día de ayer al ejemplar hogar formado por el eminente cirujano don Antonio Sierra Fournié y su esposa doña Lucía Lázaro.

Recibieron también muchos obsequios y muestras de consideración y afecto, que se hacían extensivas a sus hijos, varios de los cuales nacieron en La Coruña, donde el distinguido matrimonio y su familia gozan de generales simpatías.

VIAJEROS

Después de una breve estancia en esta capital en la amable compañía de su tío don Luis Varela Sáenz, regresó a Madrid el joven y competente arquitecto don Pedro Rodríguez-Riveiro Fernández.

—Después de permanecer unos días en Lugo y Santiago de Compostela, ha regresado a La Coruña, doña Ada Romero Boello, esposa del teniente coronel, don Emilio Sánchez Felpeto.

—Después de haber pasado una temporada al lado de sus hijos, los señores de Durán-Loriga Salgado (don Antonio) y Durán Marquina (don Alfonso), hoy saldrá para Vigo doña Mercedes Rodríguez, viuda de Tojeiro, que fué objeto de muchas atenciones durante su estancia en esta capital.

GOBIERNO CIVIL

VISITAS

El gobernador civil y jefe provincial del Movimiento, don Cristóbal Grapacho oficial del Gobierno Civil las siguientes visitas:

Señor Pérez Ardá, comisión de vecinos de Irijoa, alcalde de Malpica, don Calixto López López, don Dimas Romero Vázquez y don Enrique Méndez Nava.

SEMBRO EL TERROR Y LA MUERTE ENTRE LOS HOMBRES BLANCOS QUE MALTRATARON A SU TRIBU

ENARDECEDORA, BRUTAL... PERO ENORMEMENTE BELLA

MAÑANA: ESTRENO

TEATRO COLON

MARIO LANZA

SI ANTES LE CONMOVIO EN "EL GRAN CARUSO", AHORA LE ENTUSIASMARA EN EL MAYOR ALARDE LIRICO, CON LAS MAS BELLAS CANCIONES QUE USTED JAMAS HAYA OIDO.

¡CANTA EL PRIMER TENOR DEL MUNDO! ¡CANTA LA ESTRELLA LIRICA DEL BROADWAY! Y CANTANDO ENTRAN EN VUESTRO CORAZON.

PORQUE ERES MIA

(COLOR POR TECHNICOLOR)

Escuche, entre otras bellísimas canciones, GRANADA, de Agustín Lara, en perfecto castellano

RETIRE HOY SUS LOCALIDADES PREFERENTES PARA EL ESTRENO DE MAÑANA EN EL Cine PARIS

(APTA PARA TODOS LOS PUBLICOS)

TEATRO ROSALIA CASTRO

HOY

SE LE BRINDA LA OPORTUNIDAD DE ASISTIR A LAS ULTIMAS EXHIBICIONES DE LA PELICULA QUE MAS EXITO HA OBTENIDO EN LA TEMPORADA.

¡PERDONAME!

con

ANTONELLA LUALDI - RAF VALLONE - TAMARA LEES

(Autorizada para mayores de 16 años)

Funciones: 4, 6, 8 y 11

MAÑANA.—ESTRENO DE LA PELICULA MAS IMPRESIONANTE LLEVADA A LA PANTALLA

LA MUJER Y EL MONSTRUO

CINE CORUÑA

HOY, JUEVES, UN ESPECTACULAR ESTRENO DE IMPRESIONANTES AVENTURAS EN EL LEGENDARIO OESTE AMERICANO

COLUMBIA FILMS, S.A. Presenta

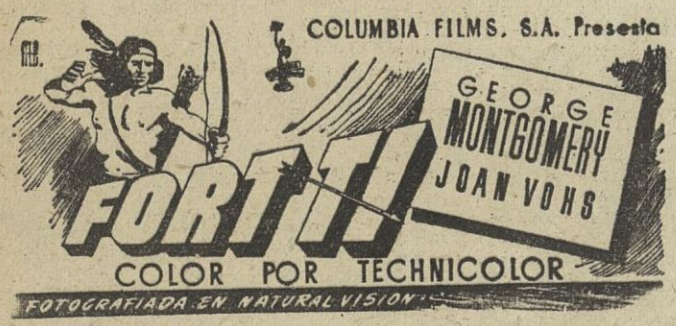

Asombrosas hazañas de los batidores del célebre personaje de la colonización de Norteamérica, Mayor Robert Rogers

Acción trepidante.... Emoción incontenible....

4, 6, 8, 11 Autorizada todos públicos

CARTELERA DE LAS PANTALLAS

CINE HERCULES

HOY.—A las 4: GRAN INFANTIL EL LIBRO DE LA SELVA

En tecnicolor

A las 6, 8'15 y 10'45

Silvana PAMPANINI - Raf VALLONE

en

EL CABALLERO SIN LEY

Apta para todos los públicos.

CINE MONELOS

HOY, a las 6, 8'15 y 10'45

"SABU", JOSEPH CALLEIA

en

El libro de la selva

En tecnicolor

Apta para todos los públicos.

SAVOY

UNA PELICULA DELICIOSA

Un film que le hará feliz

Hogar, dulce hogar

Una película familiar que llega a todos los corazones

CARY GRANT - BETSY DRAKE

4, 6, 8, 11. Autorizada todos los públicos

CINE AVENIDA

HOY: ULTIMO DIA

LA PATRULLA

4, 6, 8, 11

Autorizada para todos los públicos.

MAÑANA: ESTRENO.

ODIO EN LAS CUMBRES

UN ANUNCIO EN EL IDEAL GALLEGO ES LA MEJOR PROPAGANDA DE SUS NEGOCIOS

CINE EQUITATIVA

(PANTALLA PANORAMICA)

La más divertida aventura de una audaz muchacha, intrépida y traviesa

Juego peligroso

Apta todos los públicos.

SABADO: PEPINO Y VIOLETA

CIUDAD

HOY, a las 5'30, 8 y 11

ULTIMO DIA

de la estupenda comedia, llena de ironía y de lances intrigantes

La enigmática señora Loverly

Michael WILDING - Greer GARSON

Fernando LAMAS

Apta para todos los públicos.

Complemento: INVIERNO

TEATRO COLON

HOY: ULTIMO DIA

Tras sus propias huellas

5'30, 8, 11

Autorizada para mayores de 16 años

MAÑANA, ESTRENO: APACHE

CINE FINISTERRE

HOY: UNA PELICULA APASIONANTE, CONMOVEDORA

Juegos prohibidos

Apasiona, estremece. - Una película para los pequeños y para los mayores

6, 8'15, 11. Autorizada todos públicos

KIOSCO - HOY

ALTO: 4, 6, 8 y 11.

BAJO: 3'45, 5'45, 8'15 y 10'45.

Una historia de amor, narrada a través de los ojos de una mujer

El gran secreto

Un gran secreto que estuvo a punto de matar un inmenso amor...

Robert TAYLOR y Eleanor PARKER

(Apto para todos los públicos).

SABADO: NO MATARAS

CINE DORE

Pantalla contínua desde las 4 tarde.

Extraordinario programa doble

EL BOTIN DEL RANCHO

Las más emocionantes aventuras del Oeste

UNA VIDA MARCADA

Victor Mature - Richard Contte

(Autorizada mayores de 16 años)

CINE GOYA

ULTIMO DIA

Cantando bajo la lluvia

4, 6, 8, 11

Autorizada mayores 16 años

MAÑANA:

LOS HIJOS NO SE VENDEN

CINE PARIS

¡La pantalla triunfal!

HOY, ULTIMO DIA

de la sorprendente película en TECHNICOLOR

EL DESERTOR DE EL ALAMO

GLENN FORD, JULIA ADAMS, CHILL WILLS

Luchas, tiros, galopadas, y amor

Apta para todos los públicos

Complemento:

GERONA, BALUARTE DE ESPAÑA

Funciones: 5'30, 8 y 11

TEMAS ACTUALES

CARESTIA PROGRESIVA

Las últimas noticias relativas al aumento de hasta un once por ciento sobre las tarifas de consumo eléctrico derivado del aumento progresivo de los precios de coste de la producción de energía, han venido a poner nuevamente sobre el tapete de la actualidad doméstica el progresivo aumento del coste de la vida. Hace pocas semanas comentaba la Prensa el aumento de precio de la carne; aumento que ha sido experimentado también en las que no son grandes capitales y aún en las que radican en centros eminentemente ganaderos Ahora son las tarifas de energía y entre uno y otro aumento o antes—y desgraciadamente después—la vida sube cada día y se hace más difícil estirar el valor adquisitivo de la peseta para alcanzar a los précios en su ininterrumpida carrera hacia arriba.

Nótese que cada aumento de precios —de los que están regulados por leyes o estatutos determinados—va precedido o seguido de una explicación condigna que los justifica. Y la explicación es siempre la misma: la elevación del costo de las materias primas, el peso de las cargas sociales, y la consiguiente retracción del capital ante la falta de beneficios o de atractivos cuando el negocio no los proporciona. Y a esto se añade que hasta el mismo Estado que autoriza aquellos aumentos por comprender la razón de sus razones, también opta por el sistema de incrementar las exacciones para hacer frente a los enormes gastos de la Administración. No han sido aumentados—es cierto—de una manera positiva los impuestos del Estado, pero han recaído sobre las Diputaciones y Corporaciones locales ciertas facultades de cobrar arbitrios que antes no percibían, y acaso por esto algunos productos han experimentado elevación de valor en origen. Al menos esto se dijo de la carne al justificar su elevación de precio.

En resumen: el Estado, la Provincia y el Municipio admiten la necesidad de aumentar los precios, los impuestos y las cargas sociales. Admisión que implica el reconocimiento de una coyuntura económica determinada y característica. A esta misma conclusión han llegado también las familias que viven de rentas de trabajo. Pero con cierta diferencia: que así como los escandallos se elevan y repercuten en los precios, lo mismo que al elevarse las necesidades sociales o las administrativas repercuten también en las exacciones de arbitrios; no ocurre lo mismo con quienes experimentan, también acumuladas las consecuencias de todos aquellos aumentos sin encontrar la correlativa contrapartida en los ingresos por renta de trabajo. La consecuencia es obvia.

El problema económico y social que pudiera originarse al atender en todos sus aspectos esta necesaria adecuación entre los precios de coste y los valores adquisitivos de los consumidores, ofrece serias dificultades. También las ofrecen la continuación de la situación actual en que una rama—la de los precios de costo—se eleva y no a la par de la otra —la de las rentas de trabajo de los consumidores—. Salta a la vista, pues, la necesidad de encontrar una solución, y pronto, porque es una necesidad social y porque afecta a un sector de la población cada vez más extenso. Puede llegarse—de hecho muchas industrias lo acusan ya claramente—al fenómeno económico del subconsumo por falta de poder adquisitivo, y después de él a las consecuencias inherentes a este fenómeno económico.

Existen soluciones. Unas positivas—elevación de rentas de trabajo, escalas graduales de salarios correlativas al aumento de los costes de la vida, etc.,—que repercuten sobre los costes de la producción y nuevamente elevan los precios originando un "círculo infernal". Otras negativas: reducción de precios de producción, racionamiento, restricciones, en fin; cuyas consecuencias son igualmente malas porque originan el efecto contrario—subproducción, parálisis productiva, colapso—. Y existen soluciones intermedias que van desde la reducción de cargas sociales, previa una muy seria y drástica investigación de las que son caras, las que son excesivas, las que pueden convertirse en más económicas reduciendo gastos generales o suntuarios, etc., y el incremento de rentas de trabajo que lleven aparejado el aumento de producción: horas extraordinarias, trabajos extraordinarios, trabajos destajados, primas a la producción, etc.

Existen esas soluciones y seguramente otras muchas que nosotros ni estamos en condiciones de proporcionar ni somos los llamados a aplicar. Y si no son factibles, habría que buscarlas. Porque son indispensables. España ha atravesado temporales de subproducción y de subconsumo tremendos. La clásica frase de "apretarse el cinturón" se ha repetido muchas veces por causas numerosas—desde las derivadas de la guerra de Liberación hasta las del asedio económico asfixiante a que nos han sometido desde fuera, pasando por las deducidas de terribles años de sequía—. El pueblo español es sufrido, valiente y austero. Por eso importa mucho aliviarle en lo posible de las consecuencias dramáticas derivadas de todas aquellas calamidades internas y externas. Y si fuera preciso reducir gastos, cortar impuestos, aplicar, en fin, la regla de la austeridad hasta límites extremos, acaso conviniera con tal de reducir los factores que intervienen en los precios de coste y acompasar la vida nacional a las condiciones que los tiempos y las características económicas imponen. Porque si no es posible iniciar la espiral de elevaciones de rentas de trabajo seguidas de precios y éstos a su vez de aquéllas, "algo" hay que hacer, porque los precios siguen subiendo y el nivel adquisitivo bajando.

SOCIEDAD ESPAÑOLA DE CONSTRUCCION NAVAL

JUNTAS GENERALES ORDINARIA Y EXTRAORDINARIA

El Consejo de Administración convoca, con arreglo a Estatutos, a los señores accionistas para celebrar Junta general ordinaria el día 30 de marzo actual en el salón de actos de la Cámara de Comercio de Madrid, Plaza de la Independencia número 1, a las doce horas, para someter a su aprobación la Memoria, Balance y cuentas del Ejercicio de 1954.

Asimismo convoca, con arreglo a Estatutos, a los señores accionistas para celebrar Junta general extraordinaria en los referidos local y fecha, a continuación de la Junta general ordinaria, para resolver sobre la propuesta del Consejo de ampliación de capital y modificación de Estatutos.

Para caso de que no puedan constituirse una o ambas Juntas, quedan convocados para el siguiente día en igual sitio, hora y orden expresados.

Se estará a lo dispuesto en el artículo 20 y demás concordantes de los Estatutos para cuanto respecta a la asistencia a la Junta de los señores accionistas.

Madrid, 1 de marzo de 1955.

Por el Consejo de Administración
El Secretario,
J. de Aymerich.

Un destacado torero norteamericano salió para España

NUEVA YORK, 9.—El primer torero destacado de los Estados Unidos después de Sidney Franklin, Luis Ross Gugel, ha salido para España, en unión de José Huerta Rivera, joven matador mejicano, a bordo del trasatlántico "United States".

Gugel ha manifestado que Huerta y él debutarán el próximo día 26 en Barcelona, y, más tarde, torearán en Madrid, Sevilla y Córdoba. Gugel ha matado ya 21 toros en Méjico. Tiene 27 años y sirvió como piloto de un bombardero norteamericano durante la guerra en 1944. No ha explicado cómo se las arregló para ser piloto a la edad de 16 años. En Méjico era conocido por "El Gringo".—(EFE).

Los padres de Dominguín y Antonio Ordóñez regresaron a España

BARAJAS, 9.— Procedentes de Caracas llegaron el matador de toros Antonio Ordóñez, Domingo "Dominguín" (padre) y su esposa. En el aeropuerto fueron recibidos por familiares y aficionados a la fiesta nacional.—(CIFRA)

AYER

Prosigue la Santa Misión con éxito creciente. A las concentraciones marianas celebradas en las plazas de María Pita y Vigo y en Santa María de Oza fueron muchos millares de personas las que asistieron, a pesar del frío intenso y de la lluvia.

Treinta millones de pesetas serán invertidos en mejorar las instalaciones del puerto y en la compra del preciso utillaje. Muy pronto se hará la emisión de obligaciones por dicha cantidad. Es una buena noticia que habrá de ser bien recibida.

También tiene su interés la información municipal relativa a la distribución de cincuenta toneladas de leche en polvo entre los escolares de los centros nacionales de La Coruña y su provincia. El donativo procede de la Cáritas norteamericana.

El Consejo Provincial del Movimiento se reunió para adoptar acuerdos con vistas a la próxima concentración falangista en Villagarcía y, a la vez, dar posesión al nuevo secretario local, don Diego Mitchell Sánchez, a quien deseamos los mayores aciertos en el desempeño de su cometido.

Como decimos al principio, el tiempo sigue crudísimo. Tronó, granizó, llovió. Se tiritó de frío. Por cierto que algunos cinematógrafos de Londres obsequian a los espectadores con una taza de té muy caliente, con lo que hacen propaganda y a la vez ayudan a combatir las bajas temperaturas. Lo decimos por si cunde el ejemplo y se deciden los empresarios coruñeses a obsequiar a la clientela con un chocolatito o café con churros durante los descansos ¿Hace?

GALICIA LLAMA A SU PROPIA PUERTA

Raro es el día que no pulsamos desde este Finis Terrae el latido de los gallegos en América. Cuando oímos o leemos algo de lo que ahora se dice en torno a la emigración, rememoramos la obra social, cultural o científica de nuestros compatriotas allende los mares. Porque no hemos concebido nunca al emigrante en el sentido peyorativo, es decir, al gallego como escoria humana, vencido y fracasado, errabundo y trásfuga. Aun aquellos que por su desgracia abandonaron los lares patrios sin la elemental preparación para desenvolverse con desahogo en la brega por la vida, supieron capacitarse y adquirir la ilustración precisa que valora y enaltece sus virtudes raciales España está presente en las tierras americanas, no sólo por los lazos espirituales invisibles, sino por sus hijos, que allí viven, trabajan y sueñan. Bien está y bien nos parece el control de la emigración porque en fin de cuentas, los emigrantes resultarán beneficiados al poder competir, en los diversos oficios y profesiones, con los trabajadores de otros países que contemporáneamente acuden a las hispánicas Indias Occidentales. Pero no se menosprecie, en ningún caso, el valor moral ni la aportación económica del emigrante, aportación que en Galicia se cifra anualmente en unos quinientos millones de pesetas.

El latido que hoy nos llega de la Galicia americana, procede de Sao Paulo. De la populosa ciudad brasileña ha salido el llamamiento. Un grupo de gallegos, nostálgicos y morriñosos, constituyeron una masa coral polifónica que bautizaron con el enxebrismo de "Lembranza e Agarimo". Persiguen únicamente amortiguar el sentimiento de la ausencia con los bailes y canciones de la patria chica. El propósito es digno de loa, pero no podrá cristalizar en realidad si desde aquí no se les ayuda. En Brasil--nos dicen--no es posible confeccionar el vestuario típico. Necesitan trajes, "monteiras", fajas, polainas, dengues, mandiles y paños para las cabezas femeninas; piden también una bandera bordada en Galicia, y partituras de obras orfeónicas como "pandeiradas", "alalás", etc. Nada tiene que ver con la política este noble empeño, enaltecido incluso por el Consulado General de España en Sao Paulo al "augurarles éxitos crecientes en su actuación de dar a conocer las deliciosas melodías del folklore gallego en homenaje a España".

Ahí queda la iniciativa cobijada bajo el sugestivo título de "Galicia llama a su propia puerta". Quien quiera favorecerla puede dirigirse a la "Casa de Cervantes", sita en la Avenida Luiz Antonio 917, Sau Paulo (Brasil).

En nuestro propio corazón hemos sentido ese latido que no desearíamos se perdiera en el flujo y reflujo del cotidiano quehacer.

JOTA.

Se posesionó del cargo el nuevo Secretario local del Movimiento, D. Diego Mitchell Sánchez

En el salón de actos de la Jefatura del Movimiento, se celebró ayer, a las seis de la tarde, el Consejo Provincial, bajo la presidencia del jefe provincial señor Graciá Martínez, y en donde se tomaron acuerdos sobre la próxima concentración de la Falange en Villagarcía.

A continuación tuvo lugar la toma de posesión, como secretario local, del camarada Diego Mitchell Sánchez, asistiendo a este acto todos los consejeros provinciales, presidente de la Diputación, alcalde de La Coruña, concejales militantes y jefes de distrito.

El subjefe provincial leyó el cese del camarada Domenech Arias, al que se agradecieron los servicios prestados, nombrándosele para ocupar el puesto de delegado provincial de Excombatientes. El camarada Domenech pronunció unas palabras de agradecimiento a todo el Consejo, concejales militantes y jefes de distrito, por su decidida y disciplinada colaboración, deseándole grandes éxitos en su nuevo cargo al camarada Mitchell. Este contestó con otras en las cuales se ofreció a todos, esperando encontrar la misma colaboración que hasta la fecha había tenido el camarada Domenech.

Cerró el acto el jefe provincial, mencionando que deseaba cerrar este acto de relevo con un abrazo cordial a ambos y que de ningún modo era de despedida para el camarada Domenech, toda vez que éste continuará sus tareas, ampliadas ahora al ámbito provincial desde su Delegación de Excombatientes. Espera que el camarada Mitchell encuentre una decidida colaboración en toda La Coruña, especialmente en el Ayuntamiento, en donde, dijo: "Se izan allí las mismas banderas que aquí presiden este salón de Consejos, teniendo por tanto ambas casas los mismos ideales, y debiendo por ello marchar en un sentido convergente y no paralelo ni divergente, cosa inconcebible ante la necesaria unidad que debe existir en España".

Finalizó el acto cantándose el "Cara al Sol", y dando los gritos de rigor el jefe provincial.

EL DELEGADO PROVINCIAL DE SINDICATOS RECIBE A LA JUNTA DIRECTIVA DE LA AGRUPACION SINDICAL DE VIAJANTES Y REPRESENTANTES

Por el delegado provincial de Sindicatos, don Carlos Bruquetas, fueron recibidos los señores componentes de la Junta directiva de la Agrupación Sindical de Viajantes y Representantes del Comercio, recientemente constituída en esta capital.

El señor Bruquetas departió con los citados directivos sobre problemas que afectan a los profesionales encuadrados en la nueva Agrupación Sindical, ofreciéndose incondicionalmente y deseando a la citada Junta los mayores éxitos en sus justas aspiraciones.

Dichos señores salieron altamente satisfechos de la visita realizada al señor Bruquetas y de sus palabras alentadoras.

BALA FREKO

Manuel Vázquez. F. Saavedra, 42
EL FERROL DEL CAUDILLO

Misiones culturales

Viene celebrándose, hace días, la XXII Misión Cultural entre productores menores de 21 años, pertenecientes a diversas Empresas de esta capital.

Días pasados ha dado una conferencia el licenciado en Ciencias Químicas don José Luis Rodríguez Fuentes, sobre un tema de su especialidad. También han realizado una visita al Taller-Escuela de Aeromodelismo del Frente de Juventudes, donde por el jefe de la mismo se les ha explicado su funcionamiento, construcción y manejo de los modelos, siendo del agrado de todos los asistentes.

En la tarde de ayer han tenido una charla extraordinaria a cargo del jefe del Servicio Provincial de Sanidad, doctor don Manuel Canosa.

El próximo lunes dará comienzo la XXIII Misión Cultural, a la que deberán asistir todos aquellos productores que no hayan asistido a la anterior y habían sido citados.

RECOMIENDE A SUS AMISTADES LA LECTURA DE EL IDEAL GALLEGO

Audiencia militar y civil de S. E. el Jefe del Estado

Relación de los Excmos. señores generales y señores jefes que han sido recibidos en audiencia militar por S. E. el Jefe del Estado y Generalísimo de los Ejércitos. en el día de hoy:

D. Máximo Bartomeu y González Lorgoria, teniente general.

D. Luis Troncoso Sagrado, general de división.

D. Lorenzo Insausti Martínez, general de brigada de Ingenieros.

D. José Gutiérrez-Calderón Miranda, general de brigada de Infantería.

D. Fernando Benavent García, general de brigada de Infantería.

D. Miguel Osset Acosta, general de brigada de Infantería.

D. Alvaro Espinosa de los Monteros y Bermejillo, capitán de navío, retirado.

D. José Montesinos Bueno, coronel de Aviación.

D. Francisco Pata Gil, coronel de Infantería.

D. Enrique Inclán Bolado, coronel de Artillería.

AUDIENCIA CIVIL DE SU EXCELENCIA

Su Excelencia el Jefe del Estado y Generalísimo de los Ejércitos ha recibido en audiencia civil en el Palacio de El Pardo, a los siguientes señores:

Comisión de los directores de los Institutos Laborales, presidida por don Carlos María Rodríguez de Valcárcel, director general de Enseñanza Laboral.

Comisión de la Asociación de ayudantes de Obras Públicas. presidida por don Ramón de Caso Suárez.

Comisión de la Mutualidad Laboral del aceite, presidida por don Fernando Coca de la Piñera, director general de Previsión, jefe del Servicio de Mutualidades Laborales.

D. Miguel Sáinz de Llanos, embajador de España en La paz.

Obispo de Salamanca.

D. Cirilo Cánovas García, director general de Agricultura.

D. Leopoldo Huidobro Pardo, abogado fiscal del Tribunal Supremo.

D. Manuel María Arrillaga.

Padre Gil Sendrán, Superior de los Padres Franciscanos de Zaragoza.

Cinco muertos y 18 heridos, en el incendio de un hotel norteamericano

PORTLAND (OREGON), 9.—Un incendio en un hotel del barrio comercial de esta ciudad ha causado la muerte a cinco personas y quemaduras y lesiones a otras 18, entre ellas 12 bomberos. Tres de los heridos se encuentran en grave estado.—(EFE).

PRODUCTOS DE BELLEZA

Antoine

DE PARIS

ofrece a las Señoras su consultorio gratuito, a cargo de la especialista diplomada Mlle Georgette, exclusivamente en

JOSE VILLAR, S. A. - Real, 86

los días 10, 11 y 12 del actual donde se les darán los consejos científicos y prácticos que convengan al tratamiento de su cutis.

DIARIO MISIONAL

ACTOS GENERALES.—A las 7,30 de la mañana y 7,45 de la tarde, en todos los Centros.

MISION INFANTIL.—A las 10,30 de la mañana y a las cuatro de la tarde en todos los Centros. Se anticipa en media hora el comienzo de la jornada matinal para que los PP. Misioneros puedan acudir al acto sacerdotal.

MISIONES ESPECIALES.—A los muchachos del Hospicio a las siete de la mañana y a las ocho de la noche.

Al Ejército, en el Cuartel de Infantería, a las diez de la mañana y a las 4,30 de la tarde.

ACTO SACERDOTAL.—A las doce de la mañana, en la iglesia de Santiago, acto sacerdotal para los PP. Misioneros y todo el clero de La Coruña. Desde esta iglesia se dirigirán en Procesión cantando las Letanías de los Santos hasta la de San Nicolás, y no la de San Jorge como ayer se indicó. En el templo de San Nicolás se expondrá el Santísimo y dará la bendición y dirigirá una exhortación el Emmo. y Rvdmo. Señor Cardenal.

Para general conocimiento se advierte a los fieles que se abstengan de acudir a la iglesia de Santiago, pudiendo hacerlo a la de San Nicolás.

CONFERENCIAS PARA ESTUDIANTES.—Hoy, a las doce y media, en la Iglesia de San Jorge, a cargo del R. P. Francisco Alonso comenzarán las conferencias para estudiantes del sexo masculino.

Para las señoritas estudiantes, a la misma hora, pero en la iglesia del Sagrado Corazón y a cargo del R. P. Cecilio de la Presentación.

VISITA DE LA SANTISIMA VIRGEN DE FATIMA A LOS CENTROS.—Hoy, día 10, la Santísima Virgen de Fátima visitará los Centros siguientes: a las siete de la mañana, los fieles del Centro de San Roque acudirán a recogerla a las Esclavas, trasladándola a San Roque, donde permanecerá hasta la una. A esta hora será llevada a Santa Margarita. A las nueve de la noche se trasladará al Agra del Orzán.

EL SABADO GRANDIOSO ROSARIO DE LA AURORA.—Participarán en él todos los centros, concentrándose en los mismos lugares en que ayer tuvo lugar el acto mariano: Plaza de María Pita, Plaza de Vigo y atrio de Oza. En los tres lugares habrá Misa al aire libre.

NOTA DE LA COMISION DE HACIENDA.—La Gran Misión General que estamos viviendo es para beneficio de todos sin excepción. Nadie debe considerarse ajeno a ella. Para que todos puedan contribuir a los cuantiosos gastos que origina, personas designadas al efecto pasarán a recoger a domicilio los donativos que deseen entregar. Acreditarán su personalidad con una tarjeta nominativa, autorizada por la Comisión de Hacienda. Por el importe de la cantidad recibida, entregarán un sello-comprobante, recuerdo de la Santa Misión.

No entregue usted su donativo a personas que no le acrediten su condición de miembros de la Comisión con los documentos antes señalados.

Los cooperadores con la Comisión de Hacienda para la recogida de las cantidades a domicilio, tendrán una reunión en el salón de actos del Instituto Femenino (Plaza de Pontevedra) hoy, jueves, a las nueve de la noche.

Las concentraciones marianas de anoche resultaron muy solemnes y concurridas

Como estaba anunciado, se celebraron a las nueve y cuarto de la noche de ayer las tres concentraciones misionales de signo mariano, a las que concurrió gran número de coruñeses. La noche fué de las peores que hemos tenido en este invierno; hizo mucho frío y llovió bastante. Parecía como si Dios quisiera probar hasta dónde llegaba la religiosidad de los coruñeses, en estos momentos de Misión. Pero se hizo frente a la inclemencia climatológica en las tres plazas coruñesas de María Pita, Vigo y Oza. La palabra de Dios se dejó oir por boca de los misioneros, y la Virgen de Fátima, con amor de madre, estaba entre todos los fieles.

En la plaza de María Pita, unas 12.000 personas procedentes de los centros misionales de San Jorge, San Nicolás, Santo Tomás, San José, Salesianos, Obra de Atocha, Dominicos y otros varios se congregaron con un fervor sin límites y en completo estado de recogimiento, llevando con ellas las imágenes de la Milagrosa, de Santo Tomás y de María Auxiliadora de los Salesianos.

El Abad de la Colegiata, el P. Carballo y todos los misioneros de estos centros estuvieron presentes en este acto. El párroco de Santo Tomás exaltó en breves palabras la ferviente catolicidad de los coruñeses y dió vivas a la Virgen de Fátima. Todos los fieles interpretaron diversos cánticos marianos, tras los cuales el padre misionero Generoso Barconilla, explicó la razón de estar en aquellos momentos en la plaza. "Vengo —dijo— a traer el mensaje de Fátima, y mediante él, recordaros lo que Dios quiere de nosotros. Nosotros deseamos como fruto de esta Misión, que todos los coruñeses profesen en lo sucesivo un catolicismo más práctico y más cristiano". Terminó dando vivas a España y a La Coruña católicas, a la Virgen Santísima y a Cristo Rey.

A continuación el P. Carballo rogó al Abad de la Colegiata que impartiese la bendición a todos los presentes, lo que hizo el señor Fernández Sánchez. Terminó este acto con el canto de la Salve, que fué ofrecida a la Virgen por la salud de cuantos enfermos no habían podido asistir a los actos externos de la Misión.

Unas últimas palabras suyas recordaron que el próximo sábado tendrá lugar un Rosario de la Aurora en conjunto.

* * *

En la concentración de la plaza de Vigo, el padre Hidalgo pronunció una sentida plática, y fué cantada la Salve. En este lugar hizo su aparición la carroza portadora de la Virgen de Fátima, la misma que procedente de Portugal, llegó el domingo a nuestra capital. La carroza se hallaba cubierta de flores e iluminada con velas eléctricas. A sus lados figuraban varias tallas de la Virgen, de menor tamaño, que eran portadas en andas por jóvenes de distintos centros misionales. Los fieles de la Silva, el Ventorrillo y otros centros portaron pancartas relativas a la Virgen, a Cristo y a la Misión. Por último, el padre Hidalgo pidió a todos los fieles congregados que despidiesen a la Virgen de Fátima, en su marcha hacia el convento de las Esclavas, con cánticos y pañuelos al aire, como así se saluda a la Virgen, en Fátima. Eran varios miles de personas también las que en aquellos momentos llenaban por completo el centro de la plaza de Vigo, procedentes de los centros de Santa Lucía, Jesuítas, San Rosendo, San Pedro de Mezonzo, Capuchinos, Santa Margarita, San Pedro de Visma y demás de aquella zona. La concurrencia fué muy numerosa.

En Santa María de Oza no se esperaba una concentración tan grande de fieles como la que se ofreció anoche. El atrio se hallaba profusamente iluminado con focos, y en él hablaron los misioneros, porque la iglesia resultaba insuficiente para contener a tanta gente. Fué rezada una plegaria mariana y cantada la Salve. Había gentes de la Gaiteira, San Cristóbal, Elviña, El Carmen, Eirís y Las Jubias.

La jornada misional de ayer fué en verdad solemne y emotiva.

PARA SU CALEFACCION
CARBONES
Antracitas SAIZTARRO, S. A.
SILMA, S. A. - Teléfono 1602

¡¡HOMBRES DE NEGOCIOS!!
CABALLERO muy bien relacionado, con amplia experiencia comercial y disponiendo de magníficas y céntricas oficinas, ofrécese como Delegado para la gestión de sus asuntos, o representación de sus negocios en Madrid. Referencias económicas a satisfacción. Señor HURTADO. Montera, 25. Madrid.

Exámenes para la habilitación de guías - intérpretes

En el Boletín Oficial del Estado, del día 8 del actual, se publica una Orden ministerial, por la que se convocan exámenes para la habilitación de guías-intérpretes provinciales de turismo en La Coruña.

Las instancias, con la documentación que se exige, deben ser presentadas en la Delegación Provincial del Ministerio de Información y Turismo, Cantón Grande, 14, primero.

CONFERENCIAS PARA HOMBRES DE EMPRESA

Hoy, jueves, a las nueve y media de la noche, dará comienzo un breve ciclo de conferencias dedicadas a temas sociales para todos los hombres de Empresa de La Coruña

Tendrán lugar en el salón de los Luzes, sito en la calle de Juana de Vega, y estarán a cargo del eminente orador y especialista en estos temas sociales, R. P. Florentino del Valle, de la Compañía de Jesús.

Dado el interés de los temas a tratar, la valía del conferenciante y la expectación despertada, se espera que todos los hombres de Empresa de La Coruña sigan con atención e interés estas utilísimas conferencias.

Tendrá lugar hoy, jueves, la primera. Las otras dos, el viernes y el sábado, a la misma hora y en el mismo local.

Máquinas escribir de todas las marcas y precios.
— Algunas a 100, 150 y 200 pesetas mensuales —
CONTADO Y PLAZOS
HERNAN CORTES, 7 — MADRID
ENVIOS A PROVINCIAS

MADRID

El Sr. Cardenal visita varios Centros de Misión

Desde La Coruña, donde se encuentra estos días, el Emmo. Sr. Cardenal se ha trasladado a Sigrás, Altamira, Carral, Sarandones, El Burgo, Cambre, Tabeayo y Castelo, a fin de seguir de cerca los diversos actos misionales, habiendo sido recibido cariñosamente por los feligreses de estas parroquias, y regresado muy complacido por la buena marcha de la Misión en todos estos Centros.

La capital padeció el día más frío del invierno

(Especial para EL IDEAL GALLEGO)

MADRID, 9.—Ha nevado esta mañana en Madrid y también ha lucido el sol a ratos; ha hecho ambas cosas a la vez. El frío es intensísimo, sin duda ha sido hoy el día más frío de este tardío invierno. La nieve caída en la ciudad ha sido poco abundante hasta el momento. Pero como la temperatura parece que sigue descendiendo, no tendría nada de particular que nevara formalizándose una gran nevada en las próximas horas.

En donde la precipitación de nieve ha sido bastante intensa es en la sierra. Desde ayer tarde nieva allí sin interrupción y las máquinas quitanieves trabajan activamente para despejar las carreteras. Buen acopio hay de agua para cuando llegue el deshielo y unas pistas excelentes en Navacerrada, donde hoy han comenzado los campeonatos nacionales de esquí con gran animación entre los aficionados de este deporte.

DOS PERSONALIDADES NORTEAMERICANAS

Dos personalidades norteamericanas recién llegadas a la capital atraen la atención de los madrileños en estos días: la senadora Mrs. Margaret Chase Smith y el periodista Fulton Lewis. Ambos visitan por vez primera nuestro país y en ellos concurren circunstancias personales capaces de despertar gran interés y extrema curiosidad. La señora Chasse Smith, única mujer que ocupa un puesto en el Senado de los Estados Unidos, es un ejemplo de voluntad y de iniciativa digno de admiración. De modesta telefonista en su ciudad natal del Estado del Maine, ha llegado al puesto de senador escalando con tesón e inteligencia las altas esferas de la sociedad estadounidense a través de diversos puestos de trabajo.

Un detalle de la exquisita feminidad de la señora Chasse Smith: En una sesión memorable propuso que fuera aceptada la rosa por Estados Unidos como flor simbólica nacional. Acompañada de un operador de televisión y un ingeniero de sonido, recorre el mundo desde el mes de septiembre pasado, entrevistándose con las personalidades mundiales más importantes, para después transmitir estas entrevistas a través de la CBS, una de las más importantes emisoras de televisión de Norteamérica. Ha visitado ya a Chiang Kai Chek en Formosa, a Nasser en Egipto, a Nehru en la India y a Churchill en Inglaterra. Con este mismo fin viene ahora a España. Mrs. Margaret Chasse voló en el Senado contra Mc Carthy y a favor en todas las cuestiones relacionadas con nuestro país. Suavemente ha eludido las preguntas indiscretas de los periodistas. Su porte es distinguido y elegante. Se dice que es la mujer más elegante de Norteamérica y su aspecto parece pregonarlo. Bajo un magnífico abrigo de pieles viste un traje sastre de gran distinción que hace juego con su sombrero y sus zapatos. Un bello collar de perlas rodea su cuello.

FABULOSO MITO PERIODISTICO

En cuanto a Mr. Fulton Lewis, se presenta en el periodismo mundial casi un fabuloso mito. En su agitada vida profesional ha despertado las más encendidas polémicas, recibido los más duros ataques y las más apasionadas alabanzas. Sus comentarios radiofónicos y su columna diaria en 145 periódicos del país, suscitó doce investigaciones por parte del Congreso. Desafió las iras de sus adversarios hasta el extremo de haberle incendiado su casa. Pero dió la casualidad, dice sencillamente, de que siempre he tenido razón. A nuestros ojos tiene el extraordinario mérito de haber defendido la causa de España a lo largo de sus cuarenta años de periodismo activo, principalmente desde el año 1930, en que le prestó especial atención. Frente a numerosos adversarios sostuvo la razón de nuestra Cruzada, y terminada ésta abogó incansablemente por la incorporación de los españoles al bloque de los países representantes de la civilización occidental. Viene ahora a España con objeto de conocerla directamente. De aquí se llevará en película unas cuantas informaciones y entrevistas con altas personalidades para presentarlas después en su país mediante reportajes cinematográficos televisados que irá comentando. Ayer estuvo en Toledo rodando una película para la televisión española.

Deportes

La Selección española venció al Saarbrucken (6-1), pero no convenció

Segarra, Muñoz, Gainza y Molowny, elementos destacados

Los goles fueron marcados por Gainza (2), Arieta (2), Basora y Arteche

MADRID, 9.—Se ha disputado el encuentro entre la selección A de España y el equipo alemán Saarbrucken, venciendo fácilmente el equipo español por seis tantos a uno. El encuentro, presenciado por unos treinta mil espectadores, se disputó bajo un intenso frío y fuerte viento.

A las órdenes del señor Asensi los equipos se alinearon así:

SAARBRUCKEN: Fischbach; Puff, Keck, Berg; Nomhber, Phililippi; Martin, Hipeger, Binkert, Hispeld y Zagol (Nimsgern).

SELECCION A: Ramallets; Sagarra, Marquitos, Lesmes II (Canito); Muñoz, Maguregui; Basora, Molowny, Arieta, Arteche y Gainza.

El buen juego brilló por su ausencia durante el partido. La superioridad del equipo español fué manifiesta y no fué preciso gran esfuerzo de los jugadores para conseguir la victoria.

En cuanto a juego de conjunto, el Saarbrucken se mostró como un cuadro flojo y, además, dando la sensación de no querer emplearse a fondo.

Un pase largo de Arteche lo recoge Gainza, adentrándose hacia el área enemiga y larga un tiro que rechaza Fischbach con bastantes apuros. Vuelve el balón a poder de GAINZA, que marca el primer gol apenas transcurridos treinta segundos de juego. A los 18 minutos, Gainza saca un córner, falla el portero alemán el despeje y ARTECHE, bien situado, consigue de media bolea el segundo gol. A los 20, Molowny, tras apurado regate, entrega la pelota muy forzada a Basora, éste centra y GAINZA remata el tercer gol español. Hay un tiro desde lejos del ex tremo izquierdo Zagol, después de una buena combinación de su delantera, que rebota en el larguero y va fuera.

A los seis minutos del segundo tiempo se produce una falta dentro del área española. La saca Martín y remata Binkert, introduciendo el balón por un ángulo en la meta de Ramallets. A los 9 minutos un despeje de Berg lo empalma ARIETA sobre gol, marcando el cuarto tanto de la selección.

Poco después Gainza lanza un "córner" sobre puerta para que BASORA, en extraña tijereta, marque el quinto tanto. A los treinta minutos un centro pasado de Maguregui llega hasta Basora que tira fuerte y raso deteniendo el portero alemán en el suelo, pero se le escapa el balón de las manos y ARIETA que ha seguido la jugada marca el sexto y último gol de la tarde. Poco después, y con ocasión de otra falta contra el bando español, nuevamente Keck está a punto de marcar, pero Ramallets, en gran estirada, desvía el potente cañonazo a "córner". Poco antes de terminar, un centro pasado por Basora lo empalma Gainza y el disparo, muy fuerte, lo repele el defensa Puff en la misma línea de meta cuando ya el portero se encontraba rebasado.

Ramallets tuvo poco trabajo, pero en las dos únicas ocasiones de peligro por que pasó su puerta, se empleó con acierto.

La línea de defensas, tanto en el primer tiempo como en el segundo, cumplieron con eficacia su no muy difícil labor, siendo Segarra el que actuó con mayor regularidad.

En la línea media Muñoz brilló más que su compañero, quizá porque el juego de ataque se ajusta mejor a sus cualidades, pero Maguregui anduvo desdibujado.

En la delantera, el mejor fué Gainza, siguiéndole en méritos Mólowny, aunque sólo jugó a ráfagas. Arieta demostró su gran facilidad de tiro ensayándolo en todo momento, pero no enlazó con sus compañeros de línea. Basora y Arteche, bien a secas.

Asensi vió facilitada su labor por la corrección con que se emplearon los dos equipos.—(ALFIL).

GAINZA

el veterano extremo, demostró una vez más que sigue siendo insustituible a la hora de formar la selección española

LA SELECCION FRANCESA

PARIS, 9.—Los funcionarios futbolísticos franceses han anunciado la selección que se desplazará a España, para jugar en Madrid el día 17 del actual.

Ha habido varios cambios en la selección hecha en un principio, después de la actuación desilusionadora de algunos jugadores en el encuentro de entrenamiento de hoy.

La selección anunciada es la siguiente:

Portero: Remetter.
Defensas: Bieganaki y Marche.
Medios: Louis, Jonquet y Penverne.
Delanteros: Kopa, Glovacki Bliard, Mahjoub y Vincent.
Reservas: Sinibaldi, Pleimelding y Della Cieca.—(ALFIL).

LOS RIÑONES DEBEN ELIMINAR LOS ACIDOS

El cuerpo humano se deshace del exceso de ácidos y desperdicios venenosos de la sangre, por medio de los nueve millones de diminutos tubos o filtros de los riñones. Si estos venenos de los riñones o la vejiga le obligan a levantarse por la noche, produciéndole nerviosidad, dolores en las piernas, aspecto cansado, lumbago, dolores en las articulaciones, molestias y ardor en las vías urinarias, debido a la necesidad de un estimulante diurético, pruebe **Cystex**.

Elimine el ácido úrico y los venenos renales con el nuevo medicamento llamado **Cystex**, que es un diurético estimulante de los riñones y paliativo de la irritación funcional de la vejiga y vías urinarias en estado de acidez. **Cystex satisfacerá a usted completamente y será la medicina que usted necesita. Pida Cystex hoy mismo en su farmacia habitual. C.S. 14.088**

Otero podrá jugar contra el Madrid

Pero no tengo muchas esperanzas, nos dice, porque Lestón está en magnífica forma

Espera seguir en el Deportivo cuando termine su contrato

Ayer hemos charlado con Juan Ignacio Otero, el guardameta deportivista, que ha sido operado de menisco en Barcelona y ahora se encuentra en La Coruña en período de restablecimiento.

—¿Cuándo termina la convalecencia?

—Terminó hoy por la mañana, nos dice Otero con cara de gran satisfacción.

—Ya estuviste bajo los palos?

—No, pero me entretuve con el balón medicinal.

—¿...?

—Sí, un balón de más peso que el reglamentario. Se sujeta con las manos y después se efectuan diversos ejercicios.

—¿Ejercicios violentos?

—No, no; flexiones, torsiones, desentumecimiento de músculos, gimnasia educativa.

—O sea, periodo de readaptación.

—Eso es.

—¿Sientes molestias en la rodilla operada?

—Molestias, ninguna. Lo que ocurre es que no puedo flexionarla todavía con libertad de movimientos. Debo ir poco a poco.

..—¿Cuándo estarás en condiciones de reaparecer?

—El día 26, frente al Madrid.

—¿Quién te lo ha dicho?

—El Dr. Navés ya me había asegurado que si la operación salía bien, como así fué, podría reaparecer en las últimas jornadas de Liga.

—¿Esperas jugar contra el Madrid?

—No tengos muchas esperanzas.

—¿Por qué?

—Etá Lestón en magnífica forma.

—¿No eres tu el titular?

—En este momento, no. Lestón está muy bien y no hay razón para excluirlo del equipo.

—¿Cuántos partidos le viste a Lestón?

—La segunda parte de Mestalla y frente al Santander. Me convenció plenamente, cosa que no me extraña, porque Lestón ha sido y es un gran portero.

—¿Te consideras superior o inferior?

—Me considero distinto.

—¿Te alegras de que Lestón esté triunfando?

—Naturalmente. Se lo merece todo, porque es un gran chico que está terminando su contrato y apenas ganó dinero con el futbol.

OTERO

—¿Qué te parecería si el Deportivo le renovase la ficha?

—Muy bien. Pero en caso contrario, Lestón tendrá equipos de categoría que lo soliciten, pues ahora ya se ha dado a conocer y no le será difícil firmar un buen contrato.

—¿A qué llamas tu buen contrato?

—Ya me entiendes...

—Hablando de tu contrato, ¿cuándo terminas con el Deportivo?

—El 30 de junio de la próxima temporada.

—¿Después?

—Seguir en el Deportivo.

—¿No te gustaría cambiar de aires?

—¿Para qué? Aquí estoy contento.

—¿También en el aspecto económico?

—Sí

—¿Renovación sin condiciones, entonces?

—Casi, casi. Desde luego, he de ser poco exigente.

—Menos mal.

EMILIO QUESADA.

El Deportivo permitió en San Mamés un encuentro vistoso y entretenido, nos dice la crítica bilbaína

Elogiosos comentarios para el once coruñés

El Deportivo, sin graves problemas clasificatorios, jugó en San Mamés alegremente, sin tácticas defensivas, dispuesto a no aburrir a la entusiasmada concurrencia de la cátedra bilbaína. Y consiguió plenamente su objetivo, agradando además por su futbol correcto, de calidad —aunque inferior al practicado por el Atlético— y bien concebido por todos sus hombres.

Lean a este respecto, lo que dicen tres críticos bilbaínos. Basurto, en "La Gaceta del Norte" enjuicia así al equipo coruñés:

"El Coruña vino al campo bilbaíno a jugar al fútbol, sin prejuicios y sin arrastrar complejos. Cierto que tampoco le amenazan problemas clasificatorios, pero bien pudo crearse aquéllos ante la avalancha que se le venía encima. Sin embargo, él siguió a su aire, tratando siempre de responder al ritmo que le iba marcando el Atlético. Lo que ocurrió que a la larga, éste preponderó por su superior calidad, encontrándose aquél, lógicamente, en desventaja, la cual quedó manifestada en el tanteador.

Zubieta, el sábado por la noche, nos dijo que su equipo trataría de jugar abiertamente, pensando por igual en lo que pudiera hacer el equipo local y en lo que ellos harían. Esto significaba que no habríamos de padecer tácticas más o menos cerrojistas. Así fué. Y cumpliéndose el augurio del entrenador coruñés, todos nos divertimos con un encuentro vistoso, no exento de lucha, salpicado de buenísimas jugadas y jaleado con los goles".

En el mismo periódico, "Joma" nos obsequia con este párrafo:

"Con sus dos defensas Zubieta y Rodolfo, en el equipo, creemos será difícil en Riazor para sus próximos adversarios Barcelona y Madrid. Muy bien preparado, no se entregó, sino que fué forzado al repliegue por la fuerza superior contraria. Dentro de la clase de sus jugadores, dominan la técnica aceptablemente y su preparación física es impecable.

Individualmente, Irusquieta, Juananco, los primeros momentos de Gárate, algún rato de Pahíño y el bien elegido preseleccionado Arsenio. Bien Lestón".

Y "Monchín", en "El Correo Español-El Pueblo Vasco", dice lo siguiente:

"Sin llegar a actitudes defensivas los medios coruñeses, apoyaron más a la defensa que al ataque, y como línea, la de mayor brillo fué la delantera, en la que Arsenio, Bazán y Pahíño realizaron buenas jugadas.

Los vizcaínos Irusquieta y Gárate han ganado ambos en experiencia y también en rendimiento. Gárate sigue siendo el jugador fino y cerebral, pero está más fuerte.

Sin grandes exigencias, se puede catalogar al Deportivo Coruña entre los buenos equipos de la Primera División.

Dejó de alinearse Zubieta, pero su sentido del juego se advierte en todo el equipo".

APUESTAS MUTUAS

AVISO

Cumpliendo lo dispuesto por la Superioridad, recordamos a los señores apostantes y público, que los duplicados de las quinielas —desde el momento que se depositan en los buzones— son documentos del Patronato a efectos de los concursos que éste organiza y por estar terminantemente prohibido, no puede la Delegación, ni sus funcionarios, devolver, ni canjear ninguna de las partes que se hubiesen depositado en los mismos.

Si por error se deposita la parte no escrutable, en lugar de la que está destinada a serlo, puede depositarse también esta última, debiendo en tal caso, el interesado, quedarse con nota del número de la quiniela y pronósticos, por tener por norma el Patronato, cuando tienen derecho a premio, devolver aquella parte para que puedan cobrarlo.

Les rogamos eviten los errores antes de depositarlas y se abstengan de solicitar cualquier devolución por no poder complacerles.

Si le duele el hombro, el costado, la espalda, el pecho o los riñones, un Parche del Doctor Winter le aliviará.

C. S. 13.513

Esta Marca hizo famosos los Parches WINTER. Exíjala en la cubierta de cada Parche

También mejorar notablemente
• Catarros
• Bronquitis
• Gripe, etc.

PARCHES DE FIELTRO ROJO DEL Dr. WINTER

POLLUELOS LEGHORN
POLLITAS SEXADAS RECIEN NACIDAS
CATALOGO GRATIS

"Gallinópolis"
GOYA, 6 - MADRID - TEL. 25.68.11

Hasta mañana no se conocerá el equipo nacional definitivo

Las mayores dudas se refieren a la línea de volantes

Arsenio parece estar desilusionado

MADRID, 9.—(Especial para "EL IDEAL GALLEGO", por RUBEN SAN JULIAN).

Hasta el viernes no se conocerá el equipo nacional definitivo. Parece ser que las dudas persisten en el ánimo del seleccionador, señor Melcón; dudas que no han sido aclaradas con los entrenamientos de ayer, contra el Plus Ultra, ni hoy, frente al Saarbrücken, equipo ya conocido en La Coruña, donde empató con el Deportivo en el año 1951, en ocasión de una jira por España.

En realidad, a nosotros nos sorprendió ya ayer el encontrarnos a Basora a la puerta del hotel donde se hospedan los seleccionados. La lesión sufrida por Pérez Payá, el pasado domingo, en Barcelona, debió de hacer meditar al seleccionador y decidirle a volverse de su primitiva idea, según la cual las bajas en la selección A, serían cubiertas por los jugadores que ocupasen sus mismos puestos en el equipo B.

Personas bien enteradas nos aseguraron que Molowny pasaría a cubrir el lugar de Pérez Payá, y pensamos: "Entonces Mañó tendrá una nueva oportunidad contra Francia, y, consecuentemente, Arsenio la tendrá frente a Grecia". Pero parece ser que nada de esto va a suceder.

Basora llegó a Madrid con la expedición catalana, y Arsenio ni siquiera se alineó en el equipo B en el entrenamiento suave frente al Plus Ultra, en el que evolucionaron, en "guante blanco", los futuros titulares, excepto Maguregui, reservado para el encuentro de hoy, a la par que Mauro, Berasaluce, Quincoces y Arsenio correteaban sin muchos ánimos en un ligero desentumecimiento muscular, por si sus servicios son necesarios.

Hoy Arsenio estuvo nuevamente en traje de faena, aunque sin actuar. Por el giro que van tomando los acontecimientos, es casi segura su eliminación de la lista definitiva. No obstante, repetimos, el señor Melcón no dará a conocer los equipos hasta el viernes, a la vista de las informaciones que Benito Díaz le comunique, tras haber presenciado el entrenamiento del equipo francés, en el Estadio de los Príncipes de París, contra el Standard de Lieja, y conocer, también, el dictamen facultativo de las lesiones de Bosch y Pérez Payá.

Es fácil apreciar, sin embargo, que es criterio dar un margen de confianza a la veteranía. La inclusión de Basora, como sustituto de Pérez Payá, parece ser consecuencia de sus últimos brillantes partidos. Esto se ha comentado con pros y contras entre la afición, al tanto de los cambios de los galos, que, siguiendo contrario criterio, dan abierto paso a la juventud.

Es claro que las mayores dudas se refieren a la línea de "volantes", tanto por el bajo rendimiento de Muñoz, como por la lesión de Bosch. Por otra parte, los dos medios vascos, Mauri y Maguregui, confían en su forma, en su clase y en su moral para realizar un encuentro más que brillante frente al conglomerado griego, lo que agravaría las dudas del señor Melcón, porque parece sacarse en consecuencia de ciertos comentarios, que podría haber cambios en el A si se confirma la baja forma de algunos candidatos a la internacionalidad.

Hoy, el partido contra el Saarbrucken aclaró el puesto de puntal de Ramallets y la defensa; alarmó en cuanto al rendimiento de la media; descubrió a un Gainza genial y en vena de facultades; acreditó la facilidad rematadora de los atacantes vascos, e indicó, claramente, que en el ala derecha hay todavía problemas.

En resumen, que, pese a todas las manifestaciones, nada hay en definitiva por lo que respecta al equipo que ha de enfrentarse con Francia, y todo parece aclarado en el conjunto que ha de medir sus fuerzas con Grecia. Las lesiones de Pérez Payá y Bosch y la pujanza de los jóvenes que vienen pisando firme, han nivelado una balanza que hará meditar a los reguladores del futbol español.

Digamos, para finalizar, que Arsenio, quizás desilusionado—aunque no dió muestras de ello—nos dijo: "Estoy deseando volver a La Coruña." Fué poco antes de tomar el coche que había de llevarlo a Aranjuez, donde, con el resto de sus compañeros, pasará unos días concentrado, en espera de los próximos partidos, en los que se pretende que España se rehabilite internacionalmente.

Tres coruñeses preseleccionados para el torneo internacional juvenil

MADRID, 9.— (Especial para EL IDEAL GALLEGO, por RUBEN SAN JULIAN).

Entre los dieciocho jugadores preseleccionados para el próximo torneo internacional de fútbol juvenil, que se celebrará en Italia próximamente, y que el lunes quedarán concentrados en Madrid, figuran los coruñeses Carlos Botas Prego, defensa izquierdo del Batallador; Luis Acuña, medio del Sporting Coruñés, y José López Cabezas, interior del Batallador.

Benito Díaz asistió en París al entrenamiento de la selección francesa

PARIS, 9.—Esta tarde ha jugado un partido entrenamiento el equipo de fútbol de Francia, que jugará el día 17 del actual contra el de España, en Madrid. Actuó como equipo entrenador el Standard, de Lieja.

Numeroso público asistió al encuentro, disputado en el Parque de los Príncipes.

Ganaron los franceses por tres a dos.

El primer tiempo terminó con dos a uno.

En otro entrenamiento, el equipo "B" de Francia, que jugará contra Grecia, en Marsella, en el mismo día del partido de Madrid, venció fácilmente a la selección Red Star y Stade Francais, por cinco a cero.

En el campo del Parque de los Príncipes, se encontraba un "espía" español, a fin de presenciar el juego del conjunto de Francia. Se trata de Benito Díaz, el entrenador de la selección española, quien dijo que la alineación de su conjunto será anunciada por Ramón Melcón, cuando él regrese a Madrid.

Tendrá que comunicar al seleccionador nacional su impresión sobre el partido de esta tarde, sobre el conjunto y las individualidades del equipo francés.—(ALFIL).

HELENIO HERRERA, probable entrenador de la selección francesa

PARIS, 9.—La Asociación Francesa de Futbol ha manifestado que ra recibido la candidatura como entrenador del equipo nacional francés para la próxima temporada, de Helenio Herrera, actual preparador del equipo Sevilla C. F., de la primera división de Liga de España

También se ha recibido la candidatura de André Simonyi, otro destacado entrenador.—(ALFIL).

Campo a través

Campeonato Provincial del F. de Juventudes

Como habíamos anunciado se celebró el domingo en la villa de Mugardos el campeonato provincial de campo a través del F. de J. en el cual participaron 70 atletas de las locales y comarcales de la provincia.

A las doce y media se dió la salida a los corredores. Numeroso público presenció esta magnífica prueba, al cual y por medio de altavoces, se le iba informando del paso de los primeros ante los diversos controles establecidos en el recorrido.

Clasificación individual de los diez primeros:

1, Jaime Ardao, Ferrol; 2, Enrique Candal "Monte Naranco" (La Coruña); 3, Fernando Freire, Ferrol; 4, Juan Martínez, Mugardos; 5, Manuel Núñez, Ferrol; 6, Ramón Castro, "Monte Naranco" (La Coruña); 7, Alfonso Rodríguez, Puebla del Caramiñal; 8, Juan Lago, Cée; 9, Francisco Iglesias, Ferrol; 10, Guillermo Caamaño, Cée.

Clasificación por equipos:

1, Ferrol; 2, "Monte Naranco" (La Coruña); 3, Cée; 4, Mugardos A; 5, Mugardos B; 6, Puentedeume, hasta 14 equipos.

Dieciocho han sido los trofeos donados por personalidades de la comarca y aficionados locales, siendo de destacar el del señor alcalde de Mugardos el cual debía ser ganado dos años consecutivos o tres alternos. Se lo adjudicó el equipo de El Ferrol del Caudillo por haberlo conquistado también el pasado año.

Mil plácemes merecen los donantes de tan valiosos trofeos, como asimismo la Corporación municipal que por la perse de facilidades para el feliz desarrosona de su celoso alcalde dió toda clallo de este campeonato.

Organización perfecta, recorrido ideal, participación numerosa y selecta, premios artísticos y valiosos; esto ha sido el resultado del amor y sacrificio que el Frente de Juventudes local ha puesto para el logro de tan maravillosa competición.—DORADO.

El próximo sábado se disputarán en Riazor cuatro pruebas de tiro al plato

El próximo sábado, organizado por el Club Coruñés de Tiro, se celebrarán en el campo de entrenamiento del Estadio cuatro pruebas de tiro al plato.

La primera prueba comenzará a las once de la mañana. Cuesta la inscripción 65 pesetas y se otorgarán copas de plata a los cuatro primeros clasificados. A continuación, se disputará la segunda prueba, con cincuenta pesetas de inscripción y premios en metálico para los cuatro primeros puestos.

A las cuatro de la tarde se celebrará la tercera prueba. El precio de la inscripción es de cincuenta pesetas y, al igual que en la anterior, los premios se adjudicarán en metálico a los cuatro primeros clasificados. A continuación, se disputará la cuarta y última prueba. La inscripción cuesta 65 pesetas y los premios consistirán en cuatro copas de plata.

En estas tiradas, que se regirán por el Reglamento de la Federación Nacional, sól opodrán tomar parte los socios del Club Coruñés de Tiro.

MAL TIEMPO

El puerto del Manzanal, cerrado.-Galicia y León prácticamente incomunicadas por carretera, Nieva en el Mediodía de España

En toda España puede decirse que está nevando. Cuatro puertos quedaron cerrados en Vizcaya. En Santander estuvieron reducidas las comunicaciones telefónicas con Aguilar de Campoo, Potes, Burgos y Madrid. Continuó nevando y es causa de que los barcos tengan dificultades para sus operaciones de carga y descarga. Algunos trenes han llegado con retraso, y las comunicaciones por carretera con León, Palencia y Burgos están cortadas.

Orense sufrió intensas nevadas y la capital fué azotada por una fuerte racha de viento norte, y hubo precipitaciones de agua-nieve.

En Andalucía el tiempo fué muy frío, hasta el extremo de haber nevado en Guadix. La temperatura fué de 5 grados bajo cero, y durante la noche cayeron fuertes heladas. En Córdoba no llegó a cuajar la nieve, pero sí en la serranía. Llueve copiosamente, y el termómetro marcó 1'5 grados bajo cero. En Linares, Ubeda, Martos y Jaén nieva copiosamente. Chubascos y frío, con temperatura de dos grados, es lo que registró Sevilla. Castilla la Nueva sufre también las consecuencias de la ola de frío, especialmente en la Mancha y serranía de Cuenca.

En Albacete, Soria, Granja de San Ildefonso, Valladolid y Burgos, también cayeron abundantes nevadas.

A 30 centímetros alcanza la nieve en la capital palentina, en cuya provincia ha quedado cerrado el puerto de Piedras Luengas e interrumpidas las comunicaciones con Alar del Rey y Cervera del Pisuerga.

Por último, el espesor de la nieve caída en la provincia de León es de 60 centímetros, y en los puertos, más de un metro. En la capital alcanza a diez centímetros. El puerto de Manzanal quedó cerrado, por lo que prácticamente la provincia de León está incomunicada por carretera con Galicia, Asturias y Santander. En el puerto de Pajares, los trenes de la línea Gijón-León circulan con muchas dificultades y retrasos, y se forman de un momento a otro, se interrumpe el paso. La nieve alcanza en Zamora una altura de medio metro.

Noticias de última hora dicen que por la noche continua nevando y temporal, que era de costa, ha pasado en las partes altas de la provincia y ha cerrado todos los puertos. El TAF a Madrid tuvo que detenerse en Bárcena de Pío de Concha, ante la nieve acumulada en la vía. Hubo de ser remolcado por una máquina eléctrica hasta Aguilar de Campoo a donde llegó con cuatro horas de retraso.

La temperatura en Pamplona es de tres grados bajo cero. Nieva en todo Navarra.

Cinco millones de pesetas ofrece el Barcelona por los fichajes de Míguez y Abadie fenómenos uruguayos

MONTEVIDEO, 9.—El club español de fútbol Barcelona, ha hecho conocer sus deseos de obtener los traspasos de dos internacionales uruguayos, Julio César Abadie y Oscar Omar Míguez, interior y delantero centro, respectivamente, del club Peñarol.

A pesar de que el club uruguayo ha manifestado en repetidas ocasiones que considera a dichos jugadores no transferibles, los directivos españoles han anunciado su propósito de enviar un emisario al Uruguay.

El club español Barcelona, ha ofrecido cinco millones de pesetas para obtener el traspaso de ambos jugadores.—(ALFIL).

Se fracturó tres costillas un marinero viguésa

Fué llevado al hospital de Irlanda

BANTRY (IRLANDA), 9.—El pesquero español de altura "Mar del Norte" ha arribado en Bantry, cerca de Cork, para desembarcar al enfermador Francisco Paso, de 25 años de edad, casado, natural de las Traviesas (Vigo) que se rompió tres costillas a consecuencia de una caída sufrida por un golpe de mar que lo arrojó violentamente contra las máquinas. Francisco Paso ingresó primero en el hospital local y ahora se le llevará al hospital de Cork. A pesar de sus lesiones se encuentra bien y su estado no inspira cuidado alguno.—(EFE).

SUCESOS

En la Casa de Socorro del Hospital fué asistido el obrero municipal Manuel López Fariña, de 18 años de edad, el cual, cuando estaba trabajando en la Clínica Labaca, se dió un golpe en un andámio. Presentaba contusión y depresión en base hemitórax derecho. Pronóstico leve, salvo complicaciones.

¿LE DEBEN DINERO?
Sin gasto alguno DEPARTAMENTO "Z" RIAZOR, lo cobrará
MENENDEZ PELAYO, 7, PRINCIPAL IZQUIERDA

EL PLANETA DEL HORROR (40) Por Víctor Morán y Jaime Romeu

Los países del Sureste de Asia poseen una gran potencia, afirma Dulles

Sus fuerzas militares ofrecen una esperanza de impedir o detener la agresión

Los momentos actuales son los de más peligro para aquella zona

WASHINGTON, 9.—Los países miembros del Tratado del Sureste de Asia poseen, en conjunto, una gran potencia en la región, ha dicho el secretario de Estado, John Foster Dulles.

Los Estados Unidos —agregó al particular— tienen fuerzas de mar y aire, equipadas con nuevas y poderosas armas de precisión, que pueden destruir con seguridad los objetivos militares sin poner en peligro los centros civiles.

Dijo que el Consejo de la SEATO, tras hacerse cargo de los factores militares llegó a la conclusión de que la fuerza militar disponible ofrece una esperanza de impedir o detener la agresión contra la zona del tratado.

Refiriéndose al problema de la subversión, señaló Foster Dulles en su discurso, que en estos momentos es quizá el peligro más grande que se cierne sobre aquella zona, pero que este peligro disminuirá cuando se comprenda mejor el hecho de que las naciones que integran el tratado tienen poder para destruir a cualquier agresor armado. Dijo que se había acordado la celebración de reuniones de técnicos para el intercambio de puntos de vista sobre el problema de la subversión.

En cuanto a la tercera finalidad del Tratado, la mejora de las condiciones económicas y sociales, dijo Foster Dulles que existe la necesidad de que haya fuerzas nacionales bien equipadas y leales, que puedan apoyar la autoridad del Gobierno en toda la extensión de su territorio, y luchen en las acciones defensivas iniciales si se produjera cualquier ataque del exterior.

Luego señaló que la industrialización en la zona debiera ser acelerada, que debiera haber mejores carreteras, más trabajos de irrigación y mejorar las condiciones portuarias. Dijo que la zona del Tratado no es, ni podrá ser nunca una unidad de contenido económico y que existía la necesidad particular de un mayor intercambio de artículos y servicios.

Hizo referencia después a las visitas que había celebrado, al término de la conferencia de Bangkok, a Birmania, Estados asociados de Indochina, Manila y Formosa, y destacó la conferencia mantenida con el Generalísimo chino Chiang Kai Chek, ministro de Asuntos Exteriores y otros miembros del Gobierno nacionalista chino, con los que había intercambiado los instrumentos de ratificación que han puesto oficialmente en vigor el tratado de defensa mutua que cubre Formosa y las islas de los Pescadores.

"Tenemos allí —dijo— que negociar con dos asuntos distintos: primero, la decisión política en cuanto a lo que debemos defender, y luego la decisión de cómo hacer dicha defensa".

"La decisión política de lo que debemos defender —agregó— ha sido ya tomada. Se ha expresado en el tratado de defensa y también en la ley por la que el Congreso ha autorizado al Presidente a hacer uso de las fuerzas armadas norteamericanas en la zona de Formosa. En dicha decisión se especifica la defensa de Formosa y las islas Pescadores. Sin embargo, la ley permite una defensa que será flexible y no confinada necesariamente a una defensa en sentido estático de Formosa y las citadas Pescadores, en sí mismas. Como mejoras, esta defensa flexible de Formosa lo decidirá el Presidente a la luz de su juicio, teniendo en cuenta el valor íntegro que tienen las islas costeras para la defensa de Formosa".

ERROL FLYN, EN BARCELONA

BARCELONA, 9.—En avión llegó esta tarde el actor del cine norteamericano, Errol Flyn, que rodará en esta ciudad escenas de una película. En el aeropuerto fué recibido por su esposa, Patricia Wimore, que llegó días pasados a esta ciudad.—(CIFRA).

Situación peligrosa en Asia

(CONTINUACION DE PRIMERA)

dor número de tropas ligeramente armadas y ocupar las islas antes de que se les planteasen los problemas de abastecimientos inherentes a una operación en gran escala.

Las fuerzas aéreas y navales de los Estados Unidos en el Extremo Oriente podrían derrotar a los comunistas en un ataque contra las islas costeras, pero habrían de mantener la superioridad aérea sobre los rojos, se dice, añadiendo que para conseguir esta superioridad en el aire sería necesario bombardear las bases aéreas de aviones a reacción en el continente. Como los Estados Unidos no tienen los aviones necesarios para anular las bases aéreas comunistas mediante bombardeos constantes con bombas convencionales del tipo de la pasada guerra —se razona—, y "si decidimos defender estas islas, la decisión lleva implícita que utilizaremos armas atómicas y que estaremos dispuestos a entrar en una guerra general contra la China roja". "Peor que no defenderlas sería tomar medidas tibias que nos harían perderlas, aunque las defendiésemos", dijo uno de los informantes.

La opinión unánime de los observadores militares y diplomáticos estadounidenses en las capitales asiáticas es la de que Estados Unidos se verán obligados a ir a la guerra si los comunistas atacan ahora Quemoy y Matsu. Si no actuase se consideraría por los asiáticos no comunistas como una gran retirada de los Estados Unidos y prueba de que la alianza con América es inútil, dicen los observadores.—(EFE).

NO ABANDONAREMOS QUEMOY Y MATSU

TAIPEH, 9.—La propuesta del ministro inglés de Asuntos Exteriores, Anthony Eden, para que los nacionalistas abandonen las islas costeras de China, ha merecido una reacción muy fría en los medios nacionalistas chinos. Un alto funcionario ha dicho: "Este asunto está ya resuelto. Este Gobierno se opone fuertemente a un alto el fuego en los estrechos de Formosa. No abandonaremos Quemoy y Matsu ni siquiera para dar gusto a la política de apaciguamiento inglesa".—(EFE).

ATAQUE A EDEN

NUEVA YORK, 9. — "Esperamos a que Chiang Kai Chek pida a Gran Bretaña que dé la isla de Hongkong a los rojos. Pero es probable que Chiang tenga mejores intenciones que Eden, y mejores maneras", dice el "Daily News" en un editorial, dedicado a la propuesta del ministro británico Eden, de que sean entregadas a los rojos chinos las islas costeras.

Añade el periódico en su breve comentario: "Así, no les costaría ningún trabajo a los rojos el apoderarse de las islas".—(EFE).

38 muertos y 14 heridos, al caer un autobús por un puente, en Corea

SEUL, 9.—Treinta y ocho personas han resultado muertas y otras 14 heridas al caer un autobús en que viajaban por un puente, cerca de Suwun, a unos 25 kilómetros de Seul.

La policía achaca el accidente a la falta de prudencia del conductor del vehículo.

Se recuerda que cuatro accidentes de tráfico sucedidos recientemente en Corea, han costado la vida a 130 personas en total.—(EFE).

Institutos Laborales

(CONTINUACION DE PRIMERA)

acompañaban los señores Navarro Latorre, secretario general del Patronato Nacional de Enseñanza Media y Profesional; Vilas López, director de la Institución de formación del profesorado laboral; Beneito Sánchez, vicedirector del mismo, y Alvarez Villar, jefe de secretaría de la Dirección General.

Tras de estrechar la mano a los comisionados por el Caudillo, el señor Rodríguez de Valcárcel dió lectura a las siguientes cuartillas, en las cuales decía, entre otras cosas, lo siguiente:

Señor:

En vuestra presencia se hallan los directores de los Institutos Laborales que llevan ya funcionando cinco y cuatro años y que se ofrecen como una espléndida realidad de feliz resultado de una iniciativa que os ocrresponde por completo, porque fué vuestra personal tenacidad y vuestra clarividente previsión las que alentaron la creación de este nuevo orden docente, cuyas perspectivas de orden social y técnico constituyen una auténtica política educativa.

Cuando en 1946 lanzasteis vuestra consigna de la necesidad de estos centros ante el primer Congreso de trabajadores, advertíais a la opinión española sobre la necesidad de abrir más amplios márgenes a la justicia social en la enseñanza y sobre la urgencia de reduplicar la capacitación técnica y profesional de nuestra juventud, como el medio más adecuado para impulsar nuestro crecimiento y nuestro progreso. Justicia social, porque los Institutos Laborales resolverían mejor que cualquier sistema becario o proteccionista esa entrañable ansia de nuestras clases populares de que sus hijos tengan en el estudio ocasión de triunfar en la vida y de servir a la Patria.

A esta consigna social se ha unido en nuestros centros otra no menos interesante. En todo el mundo civilizado se extiende cada vez más la idea de que los bachilleratos—que son otras tantas preparaciones para la vida—utilicen, junto a una formación humana básica, una preparación en las técnicas modernas. Ya el trabajo no es una simple condenación bíblica, sino un auténtico medio científico de aprovechar recursos y energías en orden a procurar el bienestar general de los pueblos; y si ello es así, científicamente ha de ser preparado el joven para que rinda de acuerdo con las exigencias de los tiempos y con las necesidades del país.

Con tenacidad impaciente y con ilusión revolucionaria, hemos procurado servir a estas consignas. En 1950 comenzaron a funcionar quince Institutos Laborales; en 1951 su número se elevó a veintidós—cuyos directores se encuentran ante vos—; en 1953 esa cifra se elevó a sesenta, y en octubre de 1954, a noventa y siete, de los que ya se hallan en pleno servicio setenta y cuatro, de los cuales cincuenta son de modalidad agropecuaria, es decir, adaptados a la fisonomía económica más importante del país. Otros cincuenta se proyectan para el bienio que acaba de iniciarse. Aunque el número total pueda parecer a algunos excesivo, en caso alguno corresponde a las aspiraciones de los pueblos españoles, que han visto en este sistema de enseñanza el medio más adecuado de servir sus ansias de cultura y de mejora técnica.

Hemos procurado—siguiendo vuestras orientaciones—que estos Institutos no sirvan sólo para formar bachilleres técnicos o profesionales, sino que, con el constante acicate de vuestro ministro de Educación, los hemos convertido en verdaderos hogares de cultura del pueblo, de modo que terminada la jornada ordinaria de trabajo, sus aulas, sus talleres, sus laboratorios, sus prácticas, se abran a toda la población obrera y campesina de las comarcas donde radican ,para que millares de trabajadores que no tuvieron esta coyuntura que ahora se ofrece a la juventud española, completen sus conocimientos y alcancen la más alta de las justicias sociales; la de su participación en los beneficios de la cultura.

Pero no es sola esta tarea—con ser importante y de grandes dimensiones—la que ocupa nuestros cuidados. En los pueblos donde radican los Institutos Laborales empiezan a notarse también las ventajas del impulso de elevación técnica que nuestros centros representan. Consultorios para campesinos, ensayos de cultivos, análisis de suelos, preparación intensiva de obreros cualificados—en ocasiones hemos de lamentar que, de algunos de nuestros centros industriales, las empresas nos arrebatan los alumnos antes de terminar sus bachilleratos—, son otros tantos resultados prácticos que ya pueden brindar estos centros a la gran tarea del resurgimiento español.

Pero, sobre todo, mi General, este año de 1955 va a ser un hito decisivo de la enseñanza laboral. En él sale la primera promoción formada en nuestros centros, y aunque la preocupación del Patronato Nacional —a cuya tarea me cumple rendir el debido homenaje en vuestra presencia, pues ha sido un colaborador constante y entusiasta de la obra del Ministerio, en ejemplar coordinación de servicios y en inteligente promoción de iniciativas— ha sido (y en la Asamblea de directores que estamos celebrando se perfilan los correspondientes proyectos que pasarán a la consideración del Consejo de Ministros) la de ampliar el horizonte de la formación técnica de estos muchachos para situarlos, tanto por razones de edad como de adiestramiento, en condiciones idóneas para que sean hombres útiles a sí mismos y a su Patria, hemos de solicitaros esa vuestra personal ayuda que nunca nos ha faltado para pediros recomendéis a los Ministerios de Trabajo, de Agricultura, de Industria y de Comercio que correspondan al esfuerzo y al éxito de la enseñanza laboral con una amplia generosidad por su parte, abriendo en los oficios y profesiones de ellos dependientes amplias ocasiones de trabajo a nuestros bachilleres. Ello, estamos seguros, no será un privilegio para una determinada clase de estudios, sino un verdadero beneficio para los diversos campos de la economía española en los que se requiere su esfuerzo y su servicio.

Termino, señor, esta breve presentación, rogándoos una vez más os dignéis señalarnos nuevas consignas e indicarnos nuevas metas para que esta creación tan vuestra se convierta no sólo en un orgullo del Régimen, sino en un ejemplo que brindar a quienes quieren ver en el esfuerzo español la síntesis adecuada de la preocupación por la cultura y del servicio a las ansias de progreso y de renovación de las masas trabajadoras del país, a vuestras órdenes.

El Caudillo mostró su complacencia por la labor realizada por estos Institutos Laborales, que habrá de repercutir en plazo no lejano en la elevación de la cultura de las masas españolas, y se interesó vivamente por los problemas que se plantean para el desarrollo de esta función, cambiando impresiones durante largo rato con los comisionados

El Omega Automatic es el reloj automático de precisión más solicitado del mundo

Parece natural, en 1954, que un reloj sea automático. Pero no siempre ha sido así. Hacia 1925, el reloj de pulsera automático se consideraba como una curiosidad que no podía interesar más que a compradores maniáticos. Es decir, que el gran público permanecía escéptico con respecto a esta invención. Fué en 1943, al lanzar Omega al mercado su Automatic, cuando los medios profesionales manifestaron de repente un real interés. Desde entonces, se vio claro que esta nueva orientación de la producción Omega significaba que el automatismo no era una simple fantasía, sino un descubrimiento de la relojería suiza susceptible de ofrecer al público muy grandes ventajas. En efecto, la práctica probó rapidamente que el reloj automático reunía cualidades exceptionales de regularidad, de seguridad, de precisión... En una palabra, inauguró una era nueva en la medida del tiempo. Hoy, el Omega automático se ha ganado la confianza del mundo entero. En todos los climas, bajo todas las latitudes, es llevado por más de un millón de hombres pertenecientes a las razas y a los medios más diversos. Además, considerado por los expertos como el más seguro de los relojes automáticos de precisión, su producción ha llegado a ser la más considerable del globo.

Pero cuáles son las ventajas que le ofrece el Omega automático?

Desde el momento en que Vd. lleva el Omega automático, cada uno de sus movimientos contribuye a dar cuerda a su muelle. Así, en algunas horas, quedará perfectamente cargado y poseerá una reserva de marcha suficiente para dos días y una noche entera, aunque, mientras tanto, Vd. se lo quite de la muñeca. Dicho de otro modo, sin tener el cuidado de cargarlo cada día, usted conocerá la tranquilidad que procura la certidumbre de tener con Vd., permanentemente, la hora exacta.

A esta ventaja, ya considerable, se añade su puntualidad impecable. Porque lo esencial en el « auto-remontaje » es que asegura una tensión constante del muelle, lo que produce una energía motriz incesantemente regular. Y por eso su Omega automático será siempre más preciso que un reloj cargado desigualmente o mano.

Por otra parte, su volante ultra-rápido efectúa 19 800 oscilaciones por hora, o sea, 1800 más que un reloj ordinario. Esta velocidad acrecentada, junto al dispositivo antichoques, contribuye a asegurar su perfecta regularidad y elimina los efectos negativos de los movimientos muy bruscos, o de las sacudidas muy vivas.

Sus piezas vitales están hechas de una aleación especial antimagnética que no « trabaja » bajo la influencia de las variaciones de la temperatura, aun en las más extremas. Un remontuar patentado protege herméticamente a su movimiento de los dos grandes enemigos de la precisión: el polvo y la humedad. Esta protección es constante, aunque Vd. saque la corona para regular su reloj.

Así, la simplicidad y la robustez de construcción del Omega automático constituyen la apliación brillante de un principio tradicional de la producción Omega, principio que ha suscitado la admiración unánime de los profesionales. El conjunto de estas notables cualidades explica por qué el Omega automático es el más solicitado y el más vendido en el mundo entero.

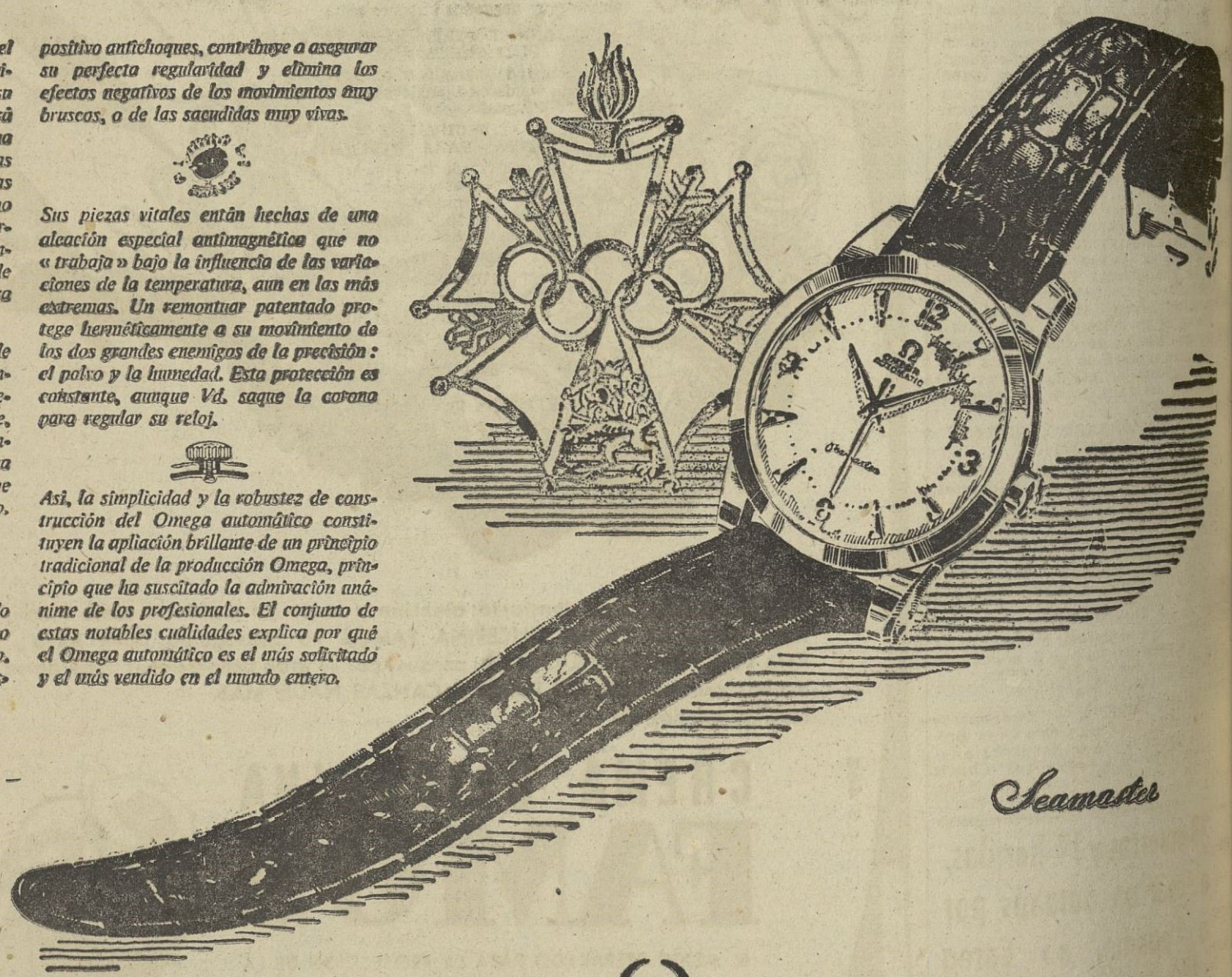

OMEGA SE HA GANADO LA CONFIANZA DEL MUNDO

Ω

OMEGA *Automatic*

OMEGA Este emblema designa al concesionario oficial de Omega. El únicamente podrá presentarle el Omega de su gusto acompañado de su boletín de garantía original.

VIDA GALLEGA

Crónica de Rábade

NIEVE Y SOL

Ocho días llevamos andados de este marzo que nos tiene enfadados por su tiempo duro y de bruscos cambios. Dice un viejo adagio, que más de una vez oímos recitar, "marzo ventoso" y "abril lluvioso". Más en cuanto al primero, al del mes en que vivimos, por ahora, el refrán ni entró en vigor, ni sus trazas son de ello. El camino recorrido fué completamente distinto a sus características habituales, pues ni un sólo día de vendaval, ni de alocados vientos, ni de aguas. Entró marzo con tiempo bueno, apacible y seco, brillando el sol como podría hacerlo ya en la primavera o en el verano, aun carente de la fuerza y lucidez con que nos obsequia en estas últimas estaciones del año, ahí reseñadas. Nos parecía imposible que continuase este obsequio que agradecimos y que en verdad anhelábamos con cierta añoranza, para poder asomarse a la calle, haciendo posible así, la reanudación de los paseos, la visita a los solitarios bancos de nuestra Plaza Mayor, para en definitiva, respirar el aire limpio y puro que la naturaleza nos brinda, más todo ello, concebido bajo una precoz ilusión, pronto se desmoronó. ¡Qué pena! ¿Porqué no habrá continuado así el tiempo...?

Por eso, ya todo ha cambiado. Hoy, nuestra villa, está cubierta de una blanca nieve, que va desapareciendo lentamente por el día, a causa de la acción de pequeñas ráfagas de sol, de un sol pobre e impotente, para aposentarse en las noches por la acción de los blancos y espesos copos que se ciernen sobre el poblado. De ahí, el que se encuentre transformado el paisaje y deslucida la belleza y encanto de este hermoso rincón que, constituye nuestro término municipal.

Nieve y sol, son pues hoy, la tónica del tiempo en nuestra villa.

Esperemos pues, el cariz que toma el tiempo en lo que falta de este alocado marzo, que a bruscos cambios nos tiene acostumbrados.

Y nada más. Sigue..., ahora con mayor intensidad. El espacio está nublado y en él, se deslizan los copos de la nieve que nos amenaza.

J'ARDI.

Santiago

NUEVA COFRADIA

SANTIAGO, 9.—Entre los vecinos del barrio de San Lázaro se pretende constituir con la máxima urgencia una Cofradía que tendrá por Patrona a Nuestra Señora la Virgen del Perpetuo Socorro. En los primeros días del mes de abril habrá un solemne tríduo, con objeto de imponer los escapularios a los cofrades. Fué invitado para pronunciar las pláticas del tríduo el Padre Couceiro.

SE QUIERE ESTABLECER EN SANTIAGO UNA EMISORA DE TELEVISION

Se tienen noticias de que en el próximo año ya funcionará intensamente la televisión en España y se tiene el proyecto de celebrar en Santiago una reunión para gestionar que sea establecida en esta ciudad una potente emisora.

NOTA DE GRACIAS

La señora viuda e hijos del que fué profesor de la Facultad de Medicina y prestigioso publicista médico, don Manuel Merino Simón, cuya reciente muerte tanto sentimiento ha causado en la región gallega, a través de estas líneas expresan su profunda gratitud a cuantas personas se han dignado asistir a los actos necrológicos y les han testimoniado por carta, tarjeta o telegrama la condolencia.

SESION EXTRAORDINARIA DEL PLENO MUNICIPAL

Con objeto de designar al concejal compromisario para la elección de diputados provinciales, el día trece a las once de la mañana celebrará sesión extraordinaria el pleno del Ayuntamiento.

ENCARGADO DE CATEDRA

Se hizo cargo de la cátedra de Histología Anatómica de nuestra Facultad de Medicina, el profesor adjunto señor Llopis.

RESTABLECIDO

Se encuentra restablecido de la dolencia que le aquejaba, el oficial mayor del Ayuntamiento, don José San Luis, lo que celebramos.

MEJORAS PARA EL BARRIO DE SAN LAZARO

En la sesión que celebró la comisión permanente del Ayuntamiento, se acordó acceder a la petición de los vecinos, de dotar de alumbrado público a este sector. Los vecinos han formulado las peticiones, muy justas, de que se les construya una fuente y un lavadero público, peticiones que acogió con simpatía el delegado de la alcaldía en los barrios, señor Marzoa.

OTRO PLENO DEL AYUNTAMIENTO

El día 16 celebrará sesión ordinaria el pleno del Ayuntamiento. Es muy probable que en este Pleno se trate la cuestión del campo de deportes.

EL PRIMER PREMIO DE LAS II FIESTAS MINERVALES

Obtuvo el primer premios en las II Fiestas Minervales el estudiante de la Facultad de Medicina, don Angel Blanco Losada, quien escribió los ciento cincuenta versos de su trilogía sobre "Santiago, en el alba, la tarde y la noche sin sol", en dos noches. Este poeta es natural de Marín y se propone publicar en breve un libro que llevará por título "Poemas de ajedrez y de la noche". Cobró en el premio dos mil pesetas que donó a este Certamen el rectorado universitario.

Ha manifestado este joven y buen poeta que se echa de ver la falta de poesía de la montaña y que en Galicia estamos muy apegados a la nostalgia.

EJERCICIOS ESPIRITUALES PARA UNIVERSITARIOS

El viernes dará comienzo en la Catedral una tanda de Ejercicios Espirituales para universitarios.

LA BANDA MUNICIPAL DE MUSICA CONTRATADA PARA PORTUGAL

Ha sido contratada para actuar los días 6 y 7 del mes de agosto en Portugal, en Palao de Brandao, a cuarenta kilómetros de Oporto, la Banda municipal de música de Santiago.

PROPIETARIOS DE CASAS, SANCIONADOS

La guardia municipal, obedeciendo órdenes de la Alcaldía, ha denunciado a propietarios de varias casas de Compostela, por no tener reparados los canalones y, en su consecuencia, la alcaldía los ha sancionado.

DESPEDIDA DE SOLTERO

El sábado le será ofrecida una cena de despedida de soltero al administrador del SEU y del Colegio Mayor Universitario San Clemente, don Julio Prol Carril, quien contraerá matrimonio el día 19 con la señorita de Bao.

EL TIEMPO EN COMPOSTELA

Sigue siendo muy desapacible el tiempo en Compostela. Hoy y en diversas horas ha nevado. La temperatura mínima fué de un grado bajo cero.

NOVENA A SAN JORGE

El día 11 dará comienzo la solemne novena a San José en el templo de las Madres Mercedarias. En los tres últimos días predicará el Padre Couceiro.

NOMBRAMIENTOS DEL AYUNTAMIENTO

Por el alcalde han sido designados representantes del Ayuntamiento en el Patronato Benéfico Social Nuestra Señora de Fátima, don Manuel Raposo; en la Escuela de Trabajo, don Francisco López Carballo, y en el Consejo del Patronato de la Medalla de la Ciudad, los señores Lucas Alvarez, Bermúdez Coira y López Carballo.

NOMBRAMIENTO

Ha sido nombrado médico puericultor de la Unión Protectora de Artesanos, el doctor Brugueras.

PROFESOR ENFERMO

Se encuentra indispuesto el profesor y destacado publicista, don Benito Varela Jácome. Hacemos votos por su rápido restablecimiento.

SECCION MEDICA

CLINICA DEL
Dr. Alvarez Coira
CIRUGIA GENERAL
Alameda de Arriba, 38 -:- Teléfono 1804
SANTIAGO

SANATORIO QUIRURGICO
DEL
Dr. Gerardo Fernández Albor
Cirugía General, Especial de Estómago, Hígado e Intestinos. Cirugía del recto
LA ROSALEDA, 7 -:- TELEF. 1584
SANTIAGO

MATERNIDAD Y CLINICA
Prof. Dr. Novo González
CATEDRATICO DE OBSTETRICIA Y GINECOLOGIA
Partos - Operaciones y demás tratamientos ginecológicos
Montero Ríos, 30 - Teléfono 2190
SANTIAGO

LABORATORIO DEL
Dr. Daporta González
ANALISIS, TRANSFUSIONES DE SANGRE
Servicio autorizado oficialmente
RUA DEL VILLAR, 66 - TEL. 1583
SANTIAGO DE COMPPOSTELA

Doctor Luis Ferreirós
ESPECIALISTA EN LAS ENFERMEDADES Y OPERACIONES DEL ESTOMAGO INTESTINO Y VIAS BILIARES
Calle del Dr. Teijeiro, 4 - Tel. 1251
SANTIAGO DE COMPOSTELA

A. Quintáns Pardo
ESPECIALISTA
en Cirugía osteo articular y Reumatismo
Toral, núm. 10-1.º - Teléfono 2238
SANTIAGO

Dr. Luis Raposo
Miembro de las Sociedades alemanas de Cirugía y Urología de las Clínicas de Madrid, París Berlín y Heidelberg
CIRUGIA GENERAL Y DE LAS VIAS URINARIAS
Huérfanas, 15 - Telfs.: 1400 y 2079
SANTIAGO DE COMPOSTELA

SANATORIO MATERNIDAD SANTA ANA
ESPECIALIDAD GINECOLOGIA Y PARTOS.
Director: Dr. MARINO PENSADO
LA ROSALEDA. Chalet número 29
Teléfonos: 1727 y 2401.
SANTIAGO DE COMPOSTELA

Manuel Molina García
Director del Dispensario Antivenéreo, Dermatólogo de la Beneficencia Provincial
RUA DEL VILLAR, 68 - TELF. 1067
SANTIAGO

SANATORIO
Prof. Villar Iglesias
CIRUGIA DEL RIÑON, VEJIGA Y PROSTATA
General Pardiñas, 9 -:- Tel. 1304
SANTIAGO DE COMPOSTELA

J. Señaris Bello
Stagiaire extranjero de Cirugía Ortopédica y reparadora, diplomado de la Universidad de París, Prof. A. de Cirugía de la Facultad de Medicina. Cirugía general. Especialista en enfermedades óseas y articulares. Cirugía vascular. Recuperación de inválidos
CALVO SOTELO, 28-1º
(Frente al Hotel Compostela) Santiago

LABORATORIO
Dr. Sarandeses
Análisis clínicos - bacteriológicos y Anatomo-patológicos - vacunación antirrábica
Servicio autorizado oficialmente de TRANSFUSIONES DE SANGRE
Inmunotransfusiones
RUA DEL VILLAR, 12 - TELF. 1441
SANTIAGO DE COMPOSTELA

Carlos Ferreirós Espinosa
RADIOLOGIA Y ELECTROLOGIA
DR. TEIJEIRO, 4-1º - TEL. 1251
SANTIAGO DE COMPOSTELA

Dr. Pablo Ares Feal
ENFERMEDADES NERVIOSAS Y MENTALES
Prof. de la Facultad de Medicina
Hórreo, 24-2.º Tel. consultorio 1105
SANTIAGO

SANATORIO DE LA MERCED
DIRECTOR
D. Julio Fernández
Especialista en partos y enfermedades propias de la mujer. Consultas: Domicilio: Rúa del Villar, 19-2.º de 12 a 2 mañana. Tel. 1825 Sanatorio: Dr. Teijeiro (frente al Garaje Núñez), de 4 a 6 tarde. Teléfono, 1341
SANTIAGO DE COMPOSTELA

Dr. Elisardo García Fernández
ESPECIALISTA DE ESTOMAGO
Consulta:
Av. General Franco, 13-15, 1.º-Tel. 1447
N.ª S.ª Lourdes, carretera de Sar.
Teléfono, 2072 - SANTIAGO

MOTOS RIEJU
175 c. c. 4 tiempos
E. MORA: Pla y Cancela, 2-1.º

El Ferrol del Caudillo

El sepelio de Doña Blanca Fernández Antón se verificará el próximo domingo

EL FERROL DEL CAUDILLO, 9.—En las primeras horas de la mañana del próximo domingo, día 13, llegará a este puerto el buque español "Monte Urquiola", que conduce, desde Londres, los restos mortales de la respetable señora doña Blanca Fernández Antón, viuda de Suanzes, madre del ex ministro de Industria y Comercio y presidente del Instituto Nacional de Industria, don Juan Antonio Suanzes Fernández, que acompaña al cadáver desde la capital de Inglaterra.

El cadáver será desembarcado y trasladado al local de la Junta de Obras del Puerto, donde será instalada la capilla ardiente.

A las diez de la mañana se organizará el sepelio, frente a dicho edificio, y seguirá hasta la calle de San Francisco, donde, en el lugar de costumbre, se despedirá el duelo. Este será presidido por el hijo de la finada, don Juan Antonio Suanzes; el ministro de Marina, almirante don Salvador Moreno Fernández, y otros familiares. Asistirán representaciones oficiales y numerosas personas, que testimoniarán al señor Suanzes cuánto se le quiere en El Ferrol del Caudillo.

FALLECIMIENTO SENTIDO

Ha sido muy sentido en esta ciudad el fallecimiento en Vigo del comandante de Marina en aquel puerto, capitán de navío don Fernando Pérez Cayetano.

El finado era muy conocido en este Departamento, donde en el curso de su carrera desempeñó diversos destinos.

A su familia, especialmente a su hijo, don Alberto Pérez y Alvarez Quiñones, ingeniero de la Empresa Nacional "Bazán", enviamos nuestro pésame.

NOTICIAS DE MARINA

Se fija la fecha del 2 de agosto del año actual, para la jubilación, por edad, del operario de primera de la Armada, don Victoriano Basteiro Chedas.

—Se conceden cuatro meses de licencia por enfermo, al aprendiz de la Maestranza de la Armada, José Martínez Torrejón.

—Se fija la fecha de 23 de agosto próximo, el día del pase a la situación de retirado, por edad, al auxiliar segundo del Cuerpo Auxiliar de los Servicios Técnicos de la Armada, Ildefonso Chaves Estévez.

—Se fija la fecha de 14 de agosto próximo para el pase a la situación de retirado, por edad, del operario de segunda de la Maestranza de la Armada, don Vicente Martínez Pujante.

SECCION FEMENINA

Se ruega a todas las camaradas de la Sección Femenina que tienen en su poder prendas de canastillas para su confección, las entreguen lo antes posible, ya que urge repartirlas a los pobres.

NUEVO REGISTRADOR DE LA PROPIEDAD

El "Boletín Oficial del Estado" publica una Orden del Ministerio de Justicia por la que se nombra registrador de la Propiedad de la Cañiza (Pontevedra) a don Eduardo Ballester Giner, aspirante número 11 de los aprobados en las últimas oposiciones para ingreso en dicho Cuerpo.

MAGISTRATURA DEL TRABAJO

Para el próximo viernes, día 11, están señalados los siguientes juicios:

A las cinco de la tarde, Edmundo Rodríguez Martínez, contra la Empresa Nacional "Bazán" y Caja Nacional del Seguro de Accidentes, en reclamación por accidente de trabajo.

A las cinco y cuarto, Purificación Soane Acebo, contra Leslie Squire, en reclamación por accidente de trabajo.

A las cinco y media, María de los Angeles del Pulgar Sabín, contra Manuel Anidos Martín, por despido.

A las cinco y cuarenta y cinco, Glodosvinda García Veiga, contra Empresa Nacional "Bazán", sobre otros extremos.

A las seis, José Piñeiro Bouza, contra la Empresa "Calvo Sotelo", por despido.

A las seis y cuarto, Luis Méndez Maceiras, contra "Astano", por sanción.

REPARTO DE HABITOS

A partir de mañana, jueves, día 10, y de siete a nueve de la noche, en la Sala de juntas de la iglesia de la Santísima Virgen de los Dolores, se repartirán los hábitos de las cofradías del Santísimo Cristo de la Misericordia, Jesús Nazareno, Virgen de la Piedad y de San Juan Evangelista, para asistir a las procesiones de la Semana Santa.

EXPOSICION DEL SANTISIMO

Los días 10, 11 y 12 del actual, estará expuesto el Santísimo a la adoración de los fieles en la iglesia parroquial de Nuestra Señora del Carmen.

EL PUERTO

Entrados: ninguno.

Salidos: vapor "Syrius", para Corme, con madera.

Lugo

Hoy conferencia de D. Emilio de la Iglesia Caruncho en el Instituto Femenino

LUGO, 9.—Don Emilio de la Iglesia Caruncho, catedrático de Dibujo del Instituto Femenino, pronunciará mañana, día 10, una interesante conferencia en el ciclo organizado por los Institutos para el curso preuniversitario.

El señor de la Iglesia Caruncho desarrollará el tema "Cerámicas artísticas".

El acto, que se celebrará en el salón de actos del centro, a las siete y media de la tarde, será público.

PROXIMA SESION DEL PLENO MUNICIPAL

El alcalde convoca a sesión extraordinaria al pleno del Ayuntamiento, para las diez de la mañana del día 13 del actual.

En el orden del día, entre otros asuntos, figura la designación de compromisarios que han de participar en la elección de diputado provincial, que se celebrará el día 20 del corriente, en cumplimiento de la orden del excelentísimo señor gobernador civil y de lo establecido en el artículo 151 del Reglamento de organización, funcionamiento y régimen jurídico de las Corporaciones locales.

JUVENTUD CATOLICA ANTONIANA

La Juventud Católica Antoniana entregó una canastilla a la feligresa de la parroquia de Santiago, doña María García Granda.

FALLECIMIENTO SENTIDO

Ha producido hondo pesar en esta capital la noticia del fallecimiento de don Juan Bouzón Rosales, acaecido en La Coruña.

Era generalmente querido el señor Bouzón, abogado y contratista de obras, que realizó en esta capital importantes obras, entre ellas, y últimamente, la del Palacio de la Delegación de Hacienda, que tan justos elogios ha merecido de las jerarquías del Estado y del público.

Enviamos a los deudos del finado el testimonio de nuestro sincero pesar.

VIGO

JOVEN MUERTA

VIGO, 9. — La joven María Costas Alonso, de 23 años de edad, soltera, vecina de la inmediata parroquia de Matamá, fué hallada muerta en la bodega de su casa, donde vivía con su familia.

El cadáver fué trasladado al Cementerio, donde mañana le será practicada la autopsia.

El Juzgado de Instrucción instruye las diligencias del caso.

EL PUERTO

Esta mañana llegó procedente de América del Sur, el trasatlántico francés "Lavoisier". Aquí desembarcó 48 pasajeros, un automóvil y 302 sacas de correspondencia.

GARGANTAS SANAS con PASTILLAS KOKI
DE MENTOL-PENICILINA

Pontevedra

NOVENA TRADICIONAL

PONTEVEDRA, 9.—El viernes próximo, en la iglesia parroquial de Santa María la Mayor, dará comienzo la muy tradicional y devota novena al glorioso Patriarca San José. Todos los días habrá misa de comunión a las ocho y solemne a las nueve. A las siete y media de la tarde será el ejercicio con exposición mayor del Santísimo Sacramento y sermón a cargo del R. P. Corcuera, dominico de la residencia de La Coruña.

RENOVACION DE MISION

En la parroquia de Bora, de este término municipal, dió comienzo, con gran animación y entusiasmo, por parte de todo aquel vecindario, una espléndida jornada espiritual de renovación de la Santa Misión con tanto éxito celebrada en el año último. Dirigen los cultos misioneros del clero diocesano que realizan una admirable labor. Tanto los cultos de la mañana como los de la tarde se ven favorecidos por multitud de vecinos de ambos sexos de la expresada feligresía, observándose fervor y recogimiento admirables.

SENTENCIAS

El Tribunal de la Audiencia Provincial condenó a tres meses de arresto a Odón García Durán, natural de Medina del Campo, por delito de estafa a varios comerciantes e industriales de Pontevedra.

—A tres meses de arresto y multa de mil pesetas, se condena a Pilar Partos Penelas y Alsira Fernández Iglesias, de Quireza, por falsedad en documento público.

—Se absolvió a Serafín Morales González y a José Vázquez Sexto, de Camposancos, acusados de robo de frutas en una finca.

LAS CONFERENCIAS DE D. GERMAN PRADO

Estos días se vienen escuchando con creciente interés, en el Instituto Nacional de Enseñanza Media, de nuestra capital, las conferencias del Rvdo. don Germán Prado, sobre temas gregorianos en la liturgia.

Mañana, jueves, a las ocho de la tarde, y como de costumbre en la sala de conferencias de dicho centro docente, versará sobre "Liturgia en el tiempo de Cuaresma".

FALLECIMIENTO SENTIDO

Ha causado general sentimiento en esta ciudad el fallecimiento ocurrido en Vigo del ilustrísimo señor don Fernando Pérez Cayetano, capitán de navío, que ejercía el cargo de comandante militar de Marina de esta provincia. El fallecido, emparentado con distinguidas familias pontevedresas, contaba en esta ciudad con un amplio círculo de amistades. El cadáver ha sido traído hoy a Pontevedra, para recibir cristiana sepultura en el panteón familiar de la necrópolis de San Mauro, en cuyo sagrado recinto le han recibido numerosas y distinguidas familias pontevedresas, que le acompañaron hasta el panteón.

MEJORAS PARA GEVE

Estos días se ultiman los trabajos de la etapa definitiva de dotar al distrito de Geve del alumbrado eléctrico, con lo que culminará el total proceso de la electrificación del mismo. Están en período de trámite otras importantes obras ,algunas de ellas de trascendental interés, esperándose que sean pronto una realidad.

NOTA DE LA ALCALDIA

Para general conocimiento y cumplimiento, se recuerda a las personas dedicadas a recoger de las casas los resíduos vegetales y animales y lavaduras procedentes del consumo doméstico, el bando de esta Alcaldía de fecha 3 de julio de 1952, que previene la obligación en que se hallan de verificarlo siempre en recipientes metálicos debidamente acondicionados y convenientemente tapados; eefctuándose la extracción de dichas materias antes de las nueve de la mañana y después de las nueve de la noche.

Sanatorio del
Dr. Profesor Echeverry
CIRUGIA GENERAL
Especialidades: Huesos, articulaciones y músculos; vasos y nervios.
Senra 9. Teléfono 1241 SANTIAGO

Decrecimiento de población

Hemos visto estadísticas que demuestran que desde hace menos de un siglo a esta parte, la población de la villa de Santa Marta de Ortigueira, ha disminuído, hasta el punto de que después de haber llegado a más de dos mil almas, ha quedado reducida a las 1400 que aproximadamente ahora tiene. En un desarrollo normal, esta población de 2.000 almas, se hubiera convertido transcurridos cincuenta años, en una población de dos mil quinientas o más.

Escasos son los que se detienen a pensar cual puede ser la explicación de este fenómeno demográfico, y hasta puede que ocurra que no se den cuenta de que la bella capital del condado viene disminuyendo en habitantes.

Raro será encontrar otra villa de la categoría que corresponde a Santa Marta de Ortigueira, que experimente este negativo proceso, ya que lo corriente y moliente es la progresión creciente, por ser mayor comunmente el número de los nacidos, que el de los que fallecen y emigran.

II

Algo, pues, viene sucediendo, que perturba esta mecánica. Nosotros lo contemplamos dependiente de la carencia de medios de vida por el trabajo. Las poblaciones, pequeñas o grandes, cuentan con un contingente de hombres y de mujeres nada más que aptos para quehaceres manuales, debido a su condición social modesta, que no les abrió mejor camino. Para disponer de colocación, se requiere que haya fábricas, obras en construcción, empresas industriales...; y en la villa ortigueirana exiguas son las manifestaciones de esa naturaleza.

Santa Marta de Ortigueira, por cuanto es el centro de varios organismos del Estado de la provincia y del municipio y en ella funcionan sucursales de Bancos, academia politécnica... supone una burocracia de cincuenta personas. Por lo que afecta a la artesanía, sus trabajos se desenvuelven con la exclusiva coadyuvación familiar pues es raro que zapateros, sastres, carpinteros, albañiles..., se valgan de obrero alguno más; puede decirse lo mismo del comercio, que con una o dos excepciones: las dos o tres empresas madereras que operan aquí, se despachan con ocho o diez hombres cada una y a los tres talleres mecánicos existentes, les bastan dos operarios. Constituye el resto de la gente que trabaja la comprendida en el sector agrícola, que es pequeño, por cierto. De cada uno de los sectores aludidos, suelen quedar individuos excedentes, que son los parados. Quedan otros dos sectores, uno del de los que ejercen las profesiones liberales, y los demás, los que se amparan cómodamente en sus rentas.

Los parados ya desde hace tiempo, han decidido marchar a tierras de mejores perspectivas; y, uniéndose a estos, forzados por su situación, aquellos que sin verse en tan agobiante extremo, se asoman a más amplios horizontes, y los que fallecen, el factor sustraendo que entrañan, supera a la natalidad; lo cual, sucediéndose del mismo modo durante cincuenta o más años, ha llegado a acusar el descenso de población que se observa, y establecido el índice del mal, valga la paradoja, o conjuntos determinantes del proceso de descensión.

IV

¿Cómo se evitaría el mal, que pone en peligro la existencia de la villa de Santa Marta de Ortigueira, llegando hasta su misma extinción, como por otros motivos ha ocurrido con la antigua villa de Vares?

Nosotros, sin pretender jactarnos de clarividentes, queremos comprender que el peligro desaparecería dotando a Santa Marta de Ortigueira de alguna fábrica, centro industrial o cualquiera otro medio de explotación, que a la vez que reporta los beneficios propios de su producción, amortizando el capital y dejando márgenes de rendimiento utilitario, proporcione medios de vida a ese contingente de vecinos de ambos sexos que desde hace años, constituyen los hasta ahora excedentes que vienen vegetando, o de peor manera.

La carencia de ciertos elementos, como el agua, privan a la villa del principal factor de salubridad y pone obstáculos a otros pasos de adelanto que, una vez dados, facilitaran el acceso a otros, hasta culminar, con garantías de perennidad en el estado que se apetece.

Más la villa de Santa Marta de Ortigueira, bonita, radiante, bien urbanizada, con encanto y atractivos envidiables, continuará, no obstante estas bellas prendas, mermando, mermando, año tras año, hasta quedar reducida a un modesto caserío, muy bonito, muy bonito..., pero cada vez más pequeño, más pequeño, entre desoladoras ruinas, a la vista de las cuales vendría a cuento la parodia de aquelli do:

Estas, Fabio, ¡oh dolor!, que ves ahora campos de soledad, mustio collado, fueron un tiempo Itálica famosa..

Si nosotros fuésemos potentados, daríamos palabra seria y formal de resolver tan magno conflicto. Pero por desgracia para nosotros y para la ortigueiresa villa, somos unos inopes...

MENENDO DE PILOÑA.

PUENTES DE GARCIA RODRIGUEZ

SE POSESIONA EL NUEVO ALCALDE

El día 2 del actual y en la Casa Consistorial de esta villa, se ha celebrado con toda solemnidad el acto de toma de posesión del nuevo alcalde, don Cesáreo González Dopeso, recientemente nombrado para dicho cargo por el Excmo. Sr. Gobernador civil de esta provincia.

Le dió posesión de dicho cargo, como delegado de la primera autoridad de la provincia, el jefe comarcal del Movimiento, don Rodolfo Ucha Donate, quien con el protocolo acostumbrado, tomó juramento al nuevo alcalde entregándole seguidamente las insignias y atributos propios.

A continuación el alcalde saliente, don Felipe de Arnáiz Torres, en sentidas y emotivas palabras felicitó al alcalde entrante y agradeció a la Corporación municipal la colaboración prestada durante su gestión al frente de este Municipio.

Seguidamente tomó la palabra el alcalde entrante, el cual solicitó de la Corporación municipal, autoridades y jerarquías provinciales y del Estado la máxima ayuda para el desempeño de su misión y para lograr las aspiraciones de este Ayuntamiento, ofreciéndose a todos los asistentes para todo cuanto pudiera redundar en beneficio del Municipio y de España.

Cerró el acto el delegado gubernativo, quien después de agradecer los servicios prestados al alcalde saliente, felicitó al entrante deseándole el máximo acierto en su cometido y exhortándole para laborar en pro del engrandecimiento del Municipio de Puentes de García Rodríguez.

Concurrieron al mencionado acto, además de las personalidades citadas, autoridades y jerarquías locales, representaciones de entidades culturales, industriales y económicas de esta villa.

Acompañaron al Sr. Ucha Donate, don Manuel Rodríguez Edreira, secretario comarcal del Movimiento; don Francisco Vives Acción, delegado comarcal de Tesorería y Administración de F. E. T. y de las JONS; don Santiago Evia, delegado comarcal de Sindicatos; don Fernando Martínez, delegado comarcal del Frente de Juventudes, y don Francisco Caamaño, delegado comarcal de Prensa y Propaganda.

Al final de este acto y en los salones de esta Casa Consistorial, se sirvió una copa de vino español a los asistentes.

PUERTOMARIN

LA VILLA EN PELIGRO

Ha causado dolorosa sorpresa en esta villa la noticia publicada en la Prensa provincial y en la de Madrid, según la cual, con motivo de la regulación de unos embalses, se trata de inundar a Puertomarín.

La villa, plena de historia y de encanto, forma un conjunto, cuya importancia ha sido oficialmente reconocida y que llegaría a perderse, en el caso de que fuese sumergido bajo las aguas. Cierto es que se edificaría en otro lugar un grupo de viviendas e incluso se trasladaría allí la iglesia de San Juan, monumento nacional, pero cierto también que el nuevo pueblo perdería su valor paisajístico, a la vez que perdería el valor histórico y el atractivo que tiene la villa actual, es decir, que pueden crearse embelesos pueblos, pero no podrá jamás crearse ese "algo" que sólo el tiempo y el paso de las generaciones puede dar a los pueblos.

Creemos, pues, que las autoridades locales y los organismos relacionados con la Historia y el Arte han de salir en defensa de este conjunto urbano provincial, que tiene categoría de único y que tiene derecho a perviv[illegible] exigencias técnicas deben ser estudiadas, de suerte que Puertomarín siga siendo el viejo Puertomarín, no un conjunto urbano separado de su actual campiña.

SABAÑONES
NO SUFRA MAS
USE
"Preserbañón Júpiter"
VENTA EN FARMACIAS
(C. S. 10.645)

†

EL SEÑOR

DON JUAN BOUZON ROSALES

Falleció en el día de ayer, habiendo recibido los Auxilios Espirituales y la bendición de S. S. — D. E. P.

Su apenada esposa, doña M.ª de los Dolores Ramallal Rumbo y demás familia,

RUEGAN a sus amistades se dignen asistir a la conducción del cadáver al cementerio general, acto que tendrá lugar hoy, a las cinco de la tarde, favor por el que les quedarán eternamente agradecidos.

Las misas que se celebrarán hoy, a las 9 y media en la Iglesia Parroquial de Santa Lucía, y hoy y mañana a las ocho en la Iglesia Parroquial de Santiago de El Burgo, serán aplicadas por el eterno descanso de su alma.

NO SE RECIBE DUELO.

Casa mortuoria: FRANCISCO MARIÑO, 3.

El Emmo. Señor Cardenal Arzobispo de Santiago y el Excmo. Señor Obispo de Lugo, han concedido indulgencias en la forma acostumbrada.

El funeral se anunciará oportunamente. Funeraria Varela

†

EL SEÑOR

Don Juan Bouzón Rosales

CONTRATISTA DE OBRAS

Falleció en el día de ayer, habiendo recibido los Auxilios Espirituales y la bendición de S. S.

D. E P.

SUS EMPLEADOS,

RUEGAN a sus amistades se dignen asistir a la conducción del cadáver al cementerio general, acto que tendrá lugar hoy, a las cinco de la tarde, favor por el que les anticipan las gracias.

NO SE RECIBE DUELO.

Casa mortuoria: FRANCISCO MARIÑO, 3.

El Emmo. Señor Cardenal Arzobispo de Santiago y el Excmo. Señor Obispo de Lugo, han concedido indulgencias en la forma acostumbrada.

El funeral se anunciará oportunamente. Funeraria Varela

†

LA SEÑORA

Doña Josefa Sal Besteiro

VDA. DE RODRIGUEZ

Falleció en Sotomerille "La Pallota", Lugo, el día 19 de febrero, después de recibir los Santos Sacramentos — D. E. P.

Sus afligidas hijas, doña Enriqueta y doña Carmen Rodriguez Sal (Maestra Nacional); hijo político, don Antonio G. Luna; nietos, Donatín y Quique, sobrinos y demás familia,

AL EXPRESAR su agradecimiento a cuantos asistieron al funeral y entierro y a los que de alguna manera hicieron presente su condolencia, les ruegan una oración por el alma de la finada y la asistencia a alguna de las misas y funeral que por su eterno descanso se celebrarán el día 12 del corriente en la Iglesia parroquial de Santa Marina de Taboada (Monfero), así como a las Gregorianas que comenzarán el día 10 de abril en la misma parroquia y las que se digan en La Coruña el día 18 a las 8 y el 19 a las 11 en la iglesia de Santa María por cuyos favores les vivirán siempre agradecidos.

Taboada, 10 marzo 1955

†

LA SEÑORITA

Mercedes Amado Lorigo

FALLECIO CRISTIANAMENTE EL DIA 1 DE MARZO DE 1955

R. I. P.

SUS HERMANOS, HERMANOS POLITICOS, SOBRINOS, PRIMOS Y DEMAS FAMILIA,

DAN las más expresivas gracias a cuantas personas se han dignado acompañar su cadáver al cementerio católico y asistir al funeral que por su eterno descanso se celebró el día 3 en la Parroquia de Santiago. A su vez comunican a sus amistades que el día 9 dieron comienzo las Misas Gregorianas a las ocho de la mañana en los PP. Salesianos, y que a partir del día 22 del mes actual será aplicado un novenario de misas a las diez de la mañana en la Parroquia de Santa Lucía por el eterno descanso de su alma.

†

PRIMER ANIVERSARIO DE LA SEÑORA

D.ª María del Carmen Teijido Fuentes

Que falleció el día 13 de marzo de 1954, después de recibir los auxilios espirituales.

R. I. P.

Su esposo, don Alejandro Sotelo Naval; hijas, María del Carmen, Isabel del Pilar, Teresita del Niño Jesús y María de los Angeles; padres, don José Teijido de la Iglesia y doña María Fuentes Pardo; su hermana, Josefina; madre política, doña Constantina Naval Pérez; hermanos políticos, tíos, sobrinos y demás parientes,

Al recordar a sus amistades tan triste fecha, ruegan la tengan presente en sus oraciones y encarecen la asistencia a los funerales que por su eterno descanso se celebrarán el próximo sábado, día 12, a las DIEZ de la mañana, en la iglesia parroquial de San Pedro de Mezonzo y a la misma, que el día 14, a las nueve de la mañana se oficiará en la iglesia parroquial de FONTEY (Rúa de Valdeorras), así como a la que los días 13 de cada mes se viene celebrando en el Colegio de la M. M. Josefinas, por cuyos favores anticipan las más expresivas gracias.

†

TERCER ANIVERSARIO

Don Manuel Reino Becerra

(CURA PARROCO)

Que falleció el 21 de febrero de 1952, en la casa rectoral de Vimianzo, después de recibir los Santos Sacramentos y la bendición Apostólica de Su Santidad

D. E. P.

SUS HERMANAS Y DEMAS FAMILIA,

RUEGAN a sus amistades, lo encomienden a Dios en sus oraciones y se dignen asistir al acto que por su eterno descanso se celebrará el día 12, a las 11 horas, en la iglesia parroquial de Vimianzo.

Vimianzo, 9 de marzo de 1955

Miles de personas sin hogar, a causa de las inundaciones del río Ohío

Unas dos mil familias, evacuadas

OHIO 9.—Sigue la crecida del río Ohio, dejando a miles de personas sin hogar temporalmente y ocasionando millones de dólares de pérdidas. Unas 2.000 familias han sido evacuadas en Ohio, Virginia, Kentucky e Indiana, mientras el río y sus afluentes suben de nivel.—(EFE).

El Ideal Gallego

SE PONE A LA VENTA EN LOS PRINCIPALES PUESTOS DE PERIODICOS DE TODA GALICIA EN LAS PRIMERAS HORAS DE LA MAÑANA.

LIBROS

DIARIO ESPIRITUAL MERCEDARIO (postrados a tus pies...), por Fray José S. Crespo Pozo, O. de M. - Pontevedra.

El padre José S. Crespo Pozo, de la esclarecida Orden de la Merced, erudito religioso, que por sus grandes conocimientos e ingente labor investigadora, pertenece a las más prestigiosas Academias e Institutos de España e Hispanoamérica, ha publicado este nuevo libro, que viene a enriquecer el acervo de su intensa labor de polígrafo, plasmada en siete volúmenes, sobre las más diversas materias, y otros tres en preparación.

La obra, a la que precede una introducción con los anales de la Comunidad a que pertenece, está consagrada a la Virgen y vió la luz en el Año Mariano último, como un homenaje de inefable espiritualidad a la Madre de Dios.

Dividida en treinta capítulos, se estudian con profundidad y amorosa ternura las virtudes y prerrogativas de Nuestra Señora, demostrando el autor un serio conocimiento de las Letras Sagradas y de las fuentes históricas, así como su buen estilo literario. Es también de destacar la parte de iconografía, que ilustra el texto, muy propiamente aplicada y bien seleccionada gráficamente, lo que completa una cuidada presentación.

SECCION MEDICA

Dr. Víctor Fernández Alonso
MEDICINA GENERAL — RAYOS X
Horas de consulta: de 11 a 1 y de 4 a 7
San Andrés, 115-1.º. T. 1344. La Coruña

Dr. Pío García López
Enfermedades de la Piel y Venéreas
(Radioterapia)
SAN ANDRES, 6 y 8 - 2.º
Teléfono 3526
Consulta: de 11 a 1 y de 5 a 7

Dr. José Barón
Enfermedades de los niños y puericultura. — Ex puericultor del Estado por oposición. Ex asistente a los hospitales de Ormond (Londres), Monte Sinaí (Nueva York) y Bretonneau (París). RAYOS X. — Fernández Latorre, 1 al 3.º D. — Consulta de 12 a 1 y de 5 a 7. — TELEFONO 7007.

Dr. J. Campo Mardomingo
CIRUGIA GENERAL
Plaza de Vigo, 24. (Edificio Equitativa)
Teléfono 2001

Dr. M. Pollán Rey
APARATO DIGESTIVO
Estómago - Intestinos - Hígado
Rayos X y análisis de la especialidad
Consulta: de 10 a 1 y de 4 a 6
Picavia, 3 - 2.º Teléfonos 4205 y 2078

Dr. Baquero
GARGANTA, NARIZ Y OIDOS
Consulta de 10 a 13. Plaza de Orense 11, segundo (antes, 8). Teléfono 2522

Dr. Rodríguez Segade
Cirugía general - Rayos X - Ex-interno por oposición y ex-Profesor ayudante de la Facultad de Medicina de Santiago
Horas: de 11 a 1 y de 4 a 6
SANCHEZ BREGUA, 7-1.º - TEL. 7169

Dr. José López Martínez
ESPECIALISTA
Piel, Venéreas y Sexuales
— REAL, 34-2.º —

José Pérez Estrada
Médico Interno de la Maternidad (Casa de la Madre núm. 2). de Madrid, Especialista en Partos. Enfermedades de la Mujer y sus operaciones
Consulta: de 11 a 1 y de 5 a 7
Real Nueva, 19, segundo. Teléfono 3984

L. Sánchez Mosquera
Oídos, Nariz y Garganta
— Consulta: de 10 a 1 —
Compostela número 8, segundo (Casa Viturro). - Teléfono 1474

Dr. V. Mosquera Arroyo
— OCULISTA —
Consulta y cirugía de la especialidad
De 10 a 1 y media y de 4 a 7 y media
Calle Real, núm. 90-2.º - Telf. 7085

Dr. Roel Gerbolés
Especialista en enfermedades del Sistema nervioso y mentales
Consulta: de 11 a 1 y de 5 a 7
Sagasta Grande, 18-20 - Teléfono 2955
(Edificio del Cine Avenida) La Coruña

Dr. Carlos Calderón
Médico interno de la Casa de Salud Valdecilla (Santander) y de las Clínicas Ortopédicas, San Rafael y Niño Jesús (Madrid). — *Especialista en huesos y articulaciones. Cirugía Ortopédica y vascular.* Consulta: de 11 a 1 y de 4 a 7. Pardo Bazán, 14-1.º (Plaza de Vigo). Telf. 3947

Francisco Cid
Comandante médico especialista en Enfermedades del Riñón, Vejiga y Próstata. — Tratamiento sin operación Hemorroides, Fístulas y Varices
Consulta: de 10 a 1 y de 5 a 7
Santa Catalina, 23-2.º - Teléfono 2790

Dr. Ovidio Vidal Ríos
Comandante Médico Jefe de Laboratorio del Hospital Militar
DIABETOLOGIA, METABOLISMO, GLANDULAS ENDOCRINAS Y RAYOS X
Payo Gómez, 15-1.º, derecha. Telf. 3214

Dr. Bermejo Goday
— ESPECIALISTA —
Aparato Digestivo y su cirugía. RAYOS X
Estómago - Intestinos - Hígado
Hernias, etc. - De 11 a 1 y de 5 a 7
Rosalía Castro, 4 - Teléfono 3019

Dr. A. Gutiérrez-Moyano
ALERGIAS, Asma, Colitis, Eczemas, Reuma, Tuberculosis Urticarias
ELECTROCOAGULACION, ONDA ULTRA CORTA, RADIOTERAPIA, RAYOS ULTRAVIOLETA
De 12 a 2 y de 5 a 7. Juana de Vega, 13-2.º

Dr. J. Vázquez Sebastiá
Especialista en Piel y Venéreas
Avenida J. Lombardero, 3. duplicado
Consulta de 11 1 y de 5 a 7. Tel. 3236

Dr. Larrea
Especialista aparato digestivo
MEDICINA - CIRUGIA - RAYOS X
Consulta diaria: Cantón Grande, 9-2.º
Edificio del Banco Hispano Americano
Teléfono 6180

Dr. Luis Gutiérrez-Moyano
Especialista en Corazón, Arterias, Venas y Capilares. Ex Ayudante del Dr. Durán Arrom. Ex Médico A. de la Clínica Cardiológica del Hospital de la Caridad de Barcelona, Rayos X. Electrocardiografía
Consulta: de 11 a 1 y de 3'30 a 6
JUANA DE VEGA, 13-2.º

Dr. Agustín García Sancho
Medicina General, Enfermedades de la Piel, Venéreo, Sífilis, Diatermia, Rayos X. — Consulta: de 11 a 1 y de 5 a 7 tarde. San Andrés (La Espuma). Teléfono 2756. Domicilio particular: Fernando González, 4-3.º - Teléfono 3957

Rafael Reparaz Alonso
MEDICO PUERICULTOR
Rayos X y Rayos Ultravioleta
Consulta: de 2 a 1 y de 5 a 7
San Andrés, 144-1.º-Tfnos. 3692 y 1791

José Garrote
Vías Urinarias - Medicina y Cirugía
Linares Rivas, 35 (Casa Barrié)
Teléfono 3111

Dr. Joaquín García López
CIRUGIA GENERAL
Rayos X (portátil). Consulta de 4 a 6
Ramón de la Sagra, 9-2.º - Tel. 3356

César Coblán
Médico. — Enfermedades de los niños
Rayos X. - Electricidad Médica
Consulta: de 11,30 a 2 y de 4 a 7
Riego de Agua, 3-1.º - Teléfono 2234

Dr. Ramallal Rumbo
CIRUGIA GENERAL - RAYOS X
Especialista en Traumatología y Ortopedia
(Huesos, articulaciones, músculos, etc.)
Arzobispo Lago, 8. (Detrás del Palacio de Justicia). De 12 a 1 y de 4 a 6. Telf. 1255

Dr. García Torrado
Medicina de la Infancia - Puericultor
Rayos X portátil (a domicilio)
P. Bazán, 3 - 1.º dcha. Teléfono 3469
Consulta de 11 a 1 y de 5 a 7

Dr. Gonzalo Cobián Otero
Médico - Rayos X - Medicina General y Enfermedades de los Niños
Fernández Latorre, 52 - 1.º
Consulta de 12 a 2 y de 6 a 8. T. 3306

ANUNCIOS POR PALABRAS

Hasta diez palabras: 2'50 pesetas — Cada palabra más: 25 céntimos

AGENCIAS

PASAJES y embarques para América. Información Agencia Real director José María Bregua Galán.

Administraciones, Contabilidades Orientación sobre asuntos diversos. Oficinas, Real, 43-1.º, Teléfono 7696. La Coruña.

ANUNCIOS para este periódico, recíbense en Santa Catalina, 27. "Reclam". Teléfono 2903 y 4505.

AUTOMOVILES

ATENCION. En ocho días puede Vd. ser conductor, con carnet en mano. "Academia Marte". Linares Rivas, 4, Coruña y Ronda de Castilla, 7, Lugo.

VENDO coche Chevrolet, seis plazas, 20 HP., en funcionamiento y matriculado servicio público. Buen precio. Razón: Esta Administración.

VENDO Fiat 1.400, nuevo. Luis Fernández, Fontán, 3, bajo.

CONDUCTORES. Aprenderéis a conducir perfectamente, en breve plazo, en la Academia Fernando Rey. San Andrés, 164-1.º. Teléfono 4311. Hay un precio popular de 1.000 ptas. incluído carnet. Camión y turismos para prácticas y examen.

VENDO magnífico Plymout, seminuevo, barato, Luis Fernández. Fontán, 3, bajo.

HAGASE conductor de automóviles en Academia Galicia. Carnets de todas categorías, coches para examen. Comandante Fontanes, 25.

VENDO 1.100 rubia. Informes: Juan Flórez 69.

AUTOMOVILISTAS. Viajen contentos comprando y reparando sus neumáticos en "Domingo Rey Neira", Pondal, 12 Teléfono 4262.

SE vende Citroen, 7 plazas, servicio público, muy barato. Teléfono 7355.

CHOFERES. Escuela "Lespar" garantiza enseñanza completa con camión y turismo Carnets nacionales e internacional. Director: Capitán diplomado en Automovilismo. Sanjurjo, 16. (Cuatro Caminos)

AVISOS

ALHAJAS tasador autorizado. A. Hernández Gil. Joyero-fabricante. San Andrés 35-1.º. Tel. 1102.

COMPRAS

ALHAJAS. Compro brillantes y objetos de oro y plata. Hernández. Teléfono 1102. San Andres, 35, primero.

TRAPOS limpios se compran Razón esta Administración.

DEMANDAS

REPRESENTANTE local lencería fina. Necesítase persona bien relacionada buena sociedad. Ofertas, informes: 513 Alas, Alcalá, 32. Madrid.

GESTORIAS

GESTORIA Vazcal; Director José Vázquez Blanco. Pasaportes, documentaciones, gestiones en general. Juana de Vega, 32 segundo. Teléfono 3620. La Coruña (visado colegial número 54).

TESTAMENTARIAS, derechos reales, documentos, expedientes, pensiones civiles y militares y de todas clases. Francisco Martínez Sevilla. Gestor Administrativo Colegiado. Marina, 15 y 17 bajo. Visado de Censura Colegial núm. 596.

PINTURAS
Esmaltes, Barnices, Brochas y Pinceles
San Andrés, 93
DROGUERIA CELTA

MAQUINARIA

MAQUINARIA y herramientas de precisión. Aceros nacionales y de importación. Auto - Industria. Santa Lucía, 21 y 23. Teléfono 1341. La Coruña.

MAQUINAS PUNTO

MAQUINAS de hacer punto. Rosalía de Castro, 1. La Coruña

MODISTAS

FAJAS "Mely" Cauchos, Tricots. Telas a medida. Real, 15 primero.

FAJAS Maruja En tela y gomas. Especialidad en medida. Barrera, 24-1.º.

OFERTAS

A domicilio. Albañiles, carpinteros, pintores. Instalamos lavaderos, fregaderos. Teléfono 7260.

IMPORTANTE firma de La Coruña, aceptaría colaboración agentes libres. Ofertas Apartado Correos, 168.

PELUQUERIAS

PERMANENTES cristal tintes. Peluquería "Los Suizos", Linares Rivas, 26. Teléfono 3291.

PERDIDAS

CAJA de Ahorros - Monte de Piedad de La Coruña, extraviada la libreta de imposiciones número 73.566 de doña Fe Ansoar Rodríguez, con saldo a la fecha de pesetas quince mil doscientas treinta y tres con ochenta céntimos. Se expedirá su duplicado, si en el plazo de ocho días, no fuere habida, declarándose la primitiva nula, sin valor ni efecto legal alguno.

PERRO caza, blanco y negro. Atiende por "Peral". Gratificarase devolución Sinforiano López, 40, "Casa Mero". Teléfono 4663.

PRESTAMOS

PRESTAMOS operaciones de crédito y compraventa de toda clase de valores Francisco Martínez Sevilla. Corredor de Comercio Colegiado Notario Mercantil Marina, 16 y 17 bajo.

TINTORERIAS

AVISO. Tintorería "La Cubana". Rúa Nueva 24, no tiene sucursales.

TRABAJO

La Ley de 10 de febrero de 1943 sobre colocación, determina que Empresa y patrono, están obligados a solicitar de la Oficina de Colocación el personal que necesiten, y que los obreros en paro deben inscribirse en dicha Oficina, sancionándose el incumplimiento de tales obligaciones con multas de 1.000 pesetas.

En consecuencia toda inserción de anuncio en esta sección, está condicionada a la previa autorización de la citada Oficina de Colocación.

LOS anuncios en "El Ideal Gallego" son siempre eficaces

PASATIEMPOS Y HUMOR

JEROGLIFICO NUM. 2.168

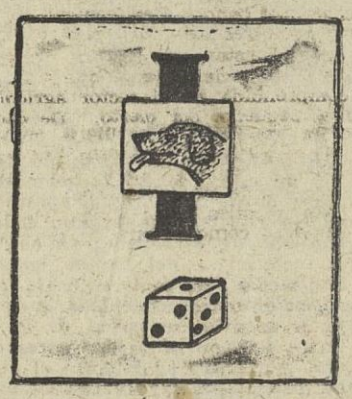

—¿Cómo cerraste la puerta?

* * *

Solución al crucigrama:

HORIZONTALES.—1, R. 2, Ces. 3, Fajas. 4, Puñales. 5, Tara. Aria. 6, Rodaban. 7, Rajas. 8, Son 9, S.

VERTICALES.—1, T. 2, Par. 3, Furor. 4, Cañadas. 5, Reja. Ajos. 6, Salaban, 7, Seras. 8, Sin. 9, A.

—No creas que he olvidado nuestro aniversario, querida. Ya he dicho a los compañeros de oficina que guardaran un minuto de silencio...

CUPON PRO-CIEGOS
NUMERO PREMIADO EN EL DIA DE AYER 722

FOTOGRABADO
El Ideal Gallego
Rubine, 16
La Coruña

Clasificación moral de los espectáculos de hoy

CINES

La patrulla (2).
La enigmática señora Loverly (3).
Tras sus propias huellas (3 R.).
La salamandra de oro (S. c.).
Juego peligroso (3).
Recuerda (3).
Juegos prohibidos (3).
Cantando bajo la lluvia (3).
El caballero sin ley (3).
El gran secreto (2).
El libro de la selva (2).
El desertor de El Alamo (2).
¡Perdóname! (3 R.).
Una vida marcada (3).
El botín del rancho (1).
Hogar, dulce hogar (3).

TRASPASOS

TRASPASO acreditado negocio ferretería. Imposibilidad atenderlo. Alquiler reducido, sin dependencia, magníficamente situado. Informes: Calvo Sotelo, 54, Ferrol.

VARIOS

HABILITADO gestor de clases pasivas colegiado. Laurea no Martínez, Marina, 16 y 17 bajo centro. La Coruña.

VENTAS

VENDO finca urbana en vía comercial de primer orden frente a tres calles, gran superficie Cordonería, 12-2.º horas de 10 a 1.

MOTO Lube 125 semi-nueva, equipada, documentada. Filmófono. Ferrol, 12.

VENTA solar 2 ferrados. 200 metros trolebús Monelos. Razón Teléfono 2183.

SERRERIA de maderas, documentación en regla. Se vende. Gestoría "Sueiro" Carballo.

VENDO molinera, Antonio Abalo. López Ballesteros. Villagarcía.

SE vende lugar en Ortigueira, parroquia de Nieves (Caxigueira) libre de casero, con magnífica casa e instalación de agua, tiene en frente una casa escuela con vivienda, un hórreo de cantería, 60 y pico ferrados de labradío, 24 de regadío, unos trescientos de monte cerrado, leñado y arboleda un xestal y campo cerrado de 20 e infinidad de monte abierto Tiene la octava en un molino harinero. Para informes en Torre 60 - 2.º. Manuel Pérez. La Coruña.

TINTORERIA Arco Iris, Noya, vende caldera vapor vertical Field 6 Cv.

VENDO sumadora, usada, marca Corona. Razón esta Administración.

POLLITOS alta selección. Leghorn, Castellana, Patitos Khaky. Anotamos pedidos. Avícola Mefranc. Teléfono 123. Rioseco (Valladolid).

VENDO barco 11 metros eslora, motor gasoil, arranque frío, destinado picado calderas, comprensor máquinas mangas, todos utensilios poco uso. Luis Taboada, 20-3.º. Teléfono, 7121. Vigo.

LA BOLSA

COTIZACIONES DE MADRID DEL 9 DE MARZO DE 1955

DEUDAS DEL ESTADO.— Interior 4 por 100, 82'50. Exterior 4 por 100, 104. Amortizable 4 por 100 1908, 99'50. Id. 3 por 100 1928, 90'90. Id. 3'50 por 100 15 julio 1951, 93'40. Id. 4 por 100 15 noviembre 1951, 100'25. Reconst. Nacional, 96'75.

CEDULAS.—Banco Hipotecario 4 por 100, 87. Id. íd. 4'50 por 100 A, 86'25. Id. íd. 4'50 por 100 B, 85'50. Id. íd. 4 por 100 s/i, 98'25. Banco Crédito Local 4 por 100 Interp., 99. Id. íd. íd. 4 por 100 c/l, 101'50.

ACCIONES. —Banco de España, 800. Id. Exterior, 500. Id. Español Crédito, 732. Id. Hispano Americano, 597. Id. Central, 537. Hidroeléctrica Española, 216. Iberduero ordinarias, 239. Sevillana, 138'50. Unión Eléctrica Madrileña, 163. Nansas, 139. Fenosa, 196. Gallega de Electricidad, 140. Telefónica ordinarias, 225. Minas del Rif, 645. Duro Felguera, 287. Los Guindos, 311. Ponferrada, 389. Petróleos, 188. Naval preferentes, 246. Metropolitano de Madrid, 168'50. Azucarera de España, 145. Ebro, Azúcares y Alcoholes, 336. Papeleras Reunidas, 185. Española de Petróleos, 494. Altos Hornos de Vizcaya, 247. Explosivos, 354, Dragados ord., 234. Auxiliar de f. c., 433. Fefasa, 209. Sil, 225.

DIVISAS.— Dólares, 38'95. Francos franceses, 10'85. Libras, 109'06.

El Ideal Gallego

EL TIEMPO PROBABLE: Mejorará el tiempo en toda la península y aumentará ligeramente la temperatura. Temperaturas extremas: máxima, de 19 grados, en Sevilla, y mínima, de 8 grados bajo cero, en Teruel.

LA CORUÑA.—Presión média 758,4. Temperatura máxima, 7,8, a las 9,50; mínima, 6,2, a las 9,40, y media, 7. Dirección más frecuente del viento, N. Lluvia recogida en 24 horas por metro cuadrado, 2,8 litros.

Año XXXIX.—Número 11.810.—Avenida de Rubine, 16 — La Coruña, Jueves 10 de Marzo de 1955 — Tfnos.: Redacción 1177 y 1594 — Admón 1542

INUNDACIONES EN MARRUECOS

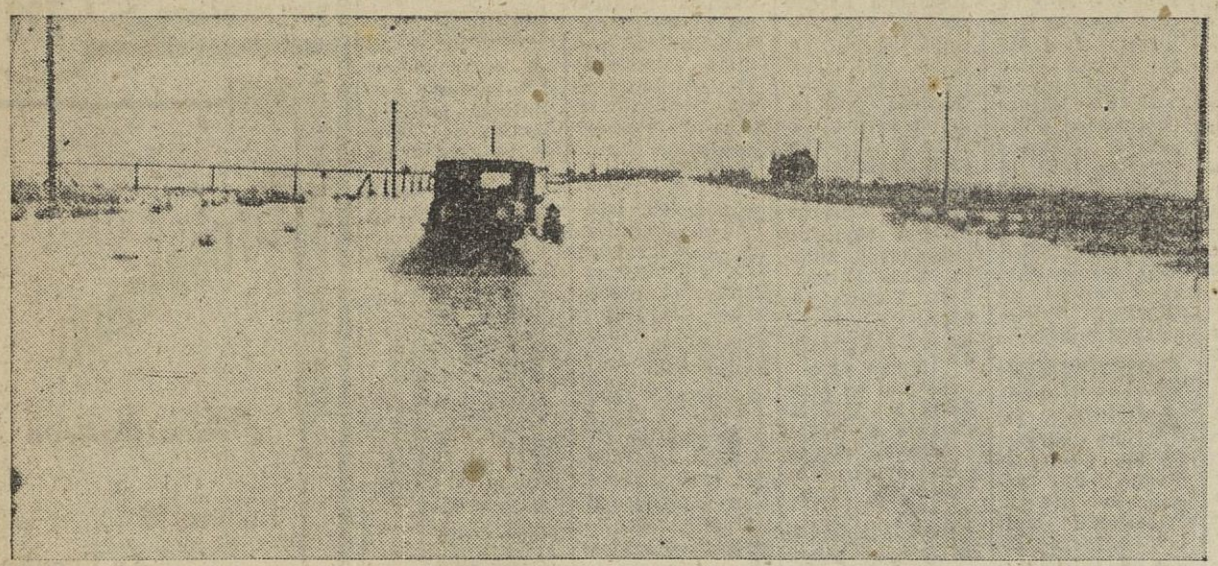

En Marruecos la crecida de los ríos ha causado inundaciones, como esta que se ve en la carretera de Rabat a Tánger, que solamente es transitada por arriesgado conductores

(Foto Associated Press)

Espuma del DIA

EL PASADO AÑO FUE EL MEJOR DE LA POSTGUERRA PARA LAS CLASES OBRERAS

El pasado año de 1954 ha sido, probablemente, desde que terminó la segunda guerra mundial, el mejor para las clases obreras, según un informe del director general de la Organización Internacional del Trabajo. Las estadísticas que a este respecto se han logrado reunir así lo demuestran, en particular por lo que se refiere a los países del Occidente de Europa.

El paro obrero disminuyó con relación a años anteriores y aun que en el comienzo del próximo pasado hubo, en determinados países, bastantes obreros en paro forzoso, las cifras eran en los finales del año mucho más satisfactorias que en 1953. La estabilidad en los precios es otro de los factores que han servido de base para este estudio y del mismo modo favorable a las clases obreras de casi todo el mundo. De un total de 77 naciones, sólo seis registraron aumentos en el costo de vida siendo en cambio veintiuno los países que, aunque en pequeña proporción, experimentaron bajas en casi todos los productos, y artículos fundamentales y de primera necesidad.

Los aumentos de salarios para los obreros, especialmente por lo que a la industria se refiere, fueron en el año de 1954 y en mayor o menor proporción, generales en casi todas partes. Todos estos factores unidos, han permitido llegar a la conclusión de que, hablando en términos generales, la situación de las clases productoras ha mejorado mucho en los más diversos países, siempre claro está en proporción a los respectivos niveles de vida. El obrero vive hoy mejor que nunca, y, en muchos casos, disfruta de unas comodidades que hace algunos años eran privilegio, no ya de la clase media, sino de las más acomodadas. Esto no quiere decir, naturalmente, que en todas partes se viva igual ni siquiera que todas las clases sociales hayan resuelto sus problemas. Pero se ha mejorado mucho con relación a épocas anteriores y es evidente la preocupación de los gobernantes por las mejoras que constantemente introducen en favor de los obreros.

R. S

de lo VIVIDO a lo CONTADO

EL ALMACEN DE ARMAS ERA UNA TUMBA

MUNSAN (COREA), 9. — Los inspectores comunistas de la tregua reclamaron airadamente visitar "un almacén clandestino de armas secretas" que existía, según ellos, en la zona oriental del antiguo frente. Dicho supuesto almacén resultó ser una tumba.—(EFE).

INGLESA, EN UN CAMPO DE CONCENTRACION RUSO

BONN, 9. — Prisioneros alemanes que regresaron de Rusia han dado cuenta de que en un campo de concentración de mujeres en Potma (Rusia), se encuentra una muchacha inglesa llamada Mary Peters.

Según dichos repatriados, Mary Peters fué condenada en 1952 a diez años de cárcel. Se cree que es una antigua telefonista de la Embajada británica en Moscú, pero de momento se desconocen detalles de su caso.

MURIO EL HIJO DE CONAN DOYLE

BOMBAY, 9.—Denis Conan Doyle, hijo del difunto sir Arthur Conan Doyle, creador de "Sherlock Holmes", ha muerto hoy en la ciudad de Mysora. Sufría hipertensión desde hace dos meses.

En el momento de ocurrir el fallecimiento se encontraba al lado del enfermo su esposa la princesa rusa Nine Mdivani.—(EFE).

NO HABRA FECHAS PROPICIAS PARA CASARSE

NUEVA DELHI, 9.—Los astrólogos hindúes han manifestado que pasada la primera semana de marzo no habrá nuevas fechas propicias para casarse hasta dentro de diecisiete meses.

Esto ha sido a causa de un alud de bodas en Nueva Delhi. El día 25 de febrero se celebraron 3.387. A primera hora de hoy el Parlamento del Estado de Nueva Delhi levantó la sesión para permitir que los diputados asistiesen a ceremonias nupciales.

Todos los hindúes consultan a los astrólogos antes de fijar fecha de boda, y es preciso estudiar los horóscopos del novio y de la novia previamente al enlace.

Los pronósticos de los astrólogos han sido causa de que los padres que pensaban haber casado a sus hijos en los meses venideros hayan acelerado sus gestiones para adelantarse al comienzo del "plazo negro". En las semanas pasadas los anuncios de carácter matrimonial en los periódicos de Nueva Delhi llegaron a ocupar tres columnas, en vez de las pocas líneas de costumbre.—(EFE).

ATRAVESARON EL ATLANTICO EN UNA PEQUEÑA EMBARCACION

ISLAS BARBADOS, 9.—Los hermanos Wolfgang y Hein Kraker Von Schwarzenfield, alemanes, han llegado a las Barbados a bordo de una pequeña embarcación construida por ellos, después de tres días de navegación desde Las Palmas. Sólo llevan una pequeña brújula y la intuición de Wolfgang para la navegación, puesto que no llevan sextante ni mapa en el que puedan anotar la ruta que van recorriendo alrededor del mundo.

Es la primera vez que se cruza en una embarcación tan pequeña el Atlántico desde Las Palmas a Barbados.

La embarcación fué diseñada y construída por Wolfgang Kraker, ayudado por su hermano Hein. Se trata de dos pontones unidos por cables de acero con una medida aproximada de ocho metros de eslora. Está equipada con un motor que no ha sido nunca empleado puesto que ha sido instalado solamente para caso de urgencia.

Tiene muy pocas comodidades para dormir en los pequeños espacios que dejan libres los dos pontones.—(EFE)

VALE MAS LA CERVEZA QUE EL FRIO

PEÑARROYA, 9.—El dueño de un bar de esta localidad, situado en la plaza de Santa Bárbara, apostó con cuatro clientes que pagaría todo el consumo de cerveza si, no obstante la inclemencia del tiempo, aguantaban media hora sentados en la terraza, al aire libre. Aceptada la apuesta, y ante la curiosidad de la gente, se tomaron unos dos litros cada uno, perdiendo su importe el dueño del bar, al que los interesados manifestaron hallarse dispuestos a repetir la apuesta, pese a que arreciaba la lluvia.—(EFE).

REACTOR ATOMICO PORTATIL

FORTH WORTH (EE. UU.), 9.—Con autorización de las fuerzas aéreas y la Comisión de energía atómica la firma Convair ha difundido hoy por vez primera una fotografía de su reactor atómico portátil.

No se han suministrado datos del aparato. Lo único que se sabe es que los ingenieros de la Convair han estado utilizándolo desde agosto en una serie de pruebas con las que se espera poder crear un avión movido por energía atómica.—(EFE).

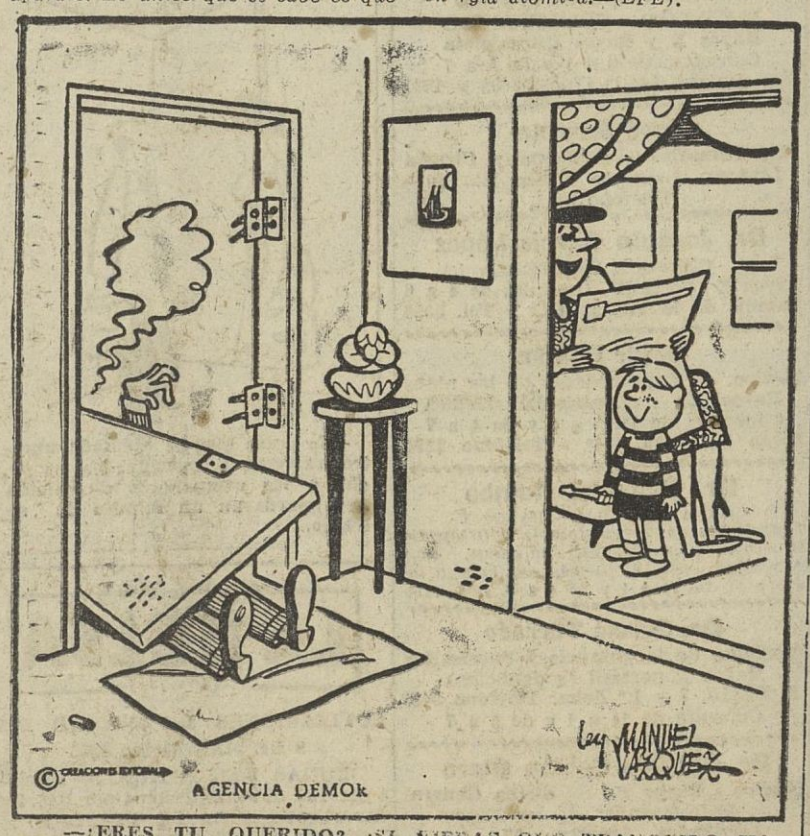

—¿ERES TU, QUERIDO? ¡SI VIERAS QUE TRANQUILO HA ESTADO EL NIÑO TODA LA MAÑANA, ENTRETENIENDOSE CON UN DESTORNILLADOR DE JUGUETE!

Al lado del hórreo viejo de mi aldea

Por MANUEL LUEIRO REY.

Yo ya se que no debiera de hablar ahora del hórreo viejo de mi aldea. Sería más justo esperar a los días en que la castaña deja la espina del erizo, que es cuando el cuco, con la angustia monótona de un poeta romántico, --el cuco es un pájaro de temperamento infantil, travieso, que sabe engañar a las mozas vehementes con sus cuentas tramposas—, se entretiene agudizando la sensibilidad casi morbosa de los octubres de nuestra Galicia. Y digo, que no debiera, porque la luz en madeja, espesa, del otoño gallego, como el otoño de la Bretaña glauca, como el otoño de la Escocia austera, es la que mejor le va a los pegollos y a la línea áspera de la cruz de piedra. (No olvidemos para verlo claro, que ha sido Dios quien dispuso que fuese la luz, la encargada de dibujar, armonizándola, la cogulla de las cosas.)

El caso es que al volver a mi aldea después de varios años, encontré al hórreo tan viejo y lleno de dulces añoranzas que ya no tuve otro remedio que hacerlo.

Las cosas viejas saben decirnos tantas cosas bien dichas, que el impulso es irreprimible y el alma se serena al oírlas, como si de súbito, fuese ungida por la gracia de un óleo.

La verdad, nada tiene de extraño, como íbamos diciendo, que uno se impresione con los dichos que nos regalan las cosas viejas. Los objetos, transcurrida una época de uso, adquieren una relación tan íntima con el hombre, que a veces, incluso, producen reacciones propias. Una antigua mecedora derrengada que hubo en mi casa, era un vivo diálogo con mis abuelos. Y en estos días, al entrar en el despacho de mi padre y observar las letras doradas de la Historia Universal, he visto pasar por delante de mí, —y los pude oír allá muy dentro—, los primeros años de mi vida, cuando el silabario era una pieza laberíntica en mis manos de juego. Por eso, me he sentido remozado, al encontrarme de nuevo al lado del hórreo de mi aldea, en una de estas mañanas de marzo, claras y dóciles, sin que el viento, manso aun, se hubiese atrevido a destrozar con sus locuras insconcientes, los renuevos de los árboles.

Sobre las pocas tejas que aun le quedan al hórreo, resistentes al tiempo, que es otra admirable condición que poseen las cosas, —¡cuánta lluvia y cuanto sol, Señor, en esas tejas!—, andaban los pardales. (El pardal, —es esta una observación que no me gustaría callar—, siempre tuvo mis simpatías; porque es un pájaro rebelde que no se presta ni a juegos de brujas ni a temores de trasgos, aunque un poco ladrón de granos, alegre y espanta con su vuelo esas nuestras tristezas). Andaban los pardales, decía. Como antes. Y como antes, también, piando alegres, porque siguen teniendo entre aquellas rendijas sus nidos, fieles al instinto y a la costumbre. Viéndoles, pensé que aquellos pardales podían ser los mismos de antaño. En realidad para mi lo eran. Sus saltos eran iguales y su forma de piar, idéntica. Es que los pájaros también tienen su herencia, una herencia casta que transmiten de manera certera, segura, acaso mejor que los hombres, porque, creo yo y me parece no cometer mal, que si los hombres con la nacidad y simpleza de los pájaros supiésemos transmitir nuestras herencias, seguro que el mundo actual, estas horas, tendría otro avío.

Arrimado a sus pegollos, volví a sentir ganas de encaramarme para poder ver el cejo del Verdugo, que es un río a quien le quise y le sigo queriendo bien, porque sé que su agua es bondadosa y en ella se crían las hermosas truchas que festejan las mesas de los abades de Gende y de Berducio, siempre en compañía de la perdiz magra del Suido, una perdiz gorda como gallina cebada, que tiene por alimento la misma hierba fresca con que se nutren los potros salvajes del pico Deira. (Por cierto y viene a cuento, que uno de los recuerdos más pintorescos de mi aldea que llevo conmigo, son las escenas entre temerosas y ridículas de la cima de uno de esos potros, nada menos que en plena carretera, valiéndose tan sólo para ello, de dos sacos de arena y de la buena voluntad, además de su valor reconocido, de un jinete suicida, todo mezclado con saltos, gritería y alguna que otra lesión).

En los tiempos idos, en que algunos de sus tableros había siempre clavada por las patas y reseca ya, la piel de un recental desollado por Pascua, tiene pasado muchos días acampada la recua del Carabete que era un trajinante de vinos, cenizo, duro, comprador de oro y plata, vendedor de baratijas como buen vecino de la Graña. Las siete u ocho mulas que traía, mulas que nunca supieron de las molestias del trabajo, entretenían las horas del descanso con el pasto libre de la cuneta tan jugoso y fresco como el de un prado. Luego emprendían la marcha. El Carabete, lento en sus faenas, iba tapando los pellejos de vino movedizos como senos, con las ásperas mantas de rayas rojas, y listo, al camino adelante, en dirección hacia Gargamala. Cuando cruzaba de noche por la aldea sin pararse, alguna creía que el ruido monótono de la reata al compás del cencerro que llevaba la mula que iba en cabeza, eran pasos de almas del otro mundo que rondaban penando. Uno de los que tenían más fe en la visión era Antonio el collazo de mi casa. Aquel hombretón, fuerte y de nervio, llevó siempre la cabeza repleta de consejos, y así como era valiente y decidido en las batidas contra los lobos, resultaba más medroso y tímido que una mujer ante las habladurías de apariciones y señales de muerte. Aquí al lado del hórreo, se veía todas las tardes a este fiel servidor, sentado, echando un pitillo después de dejar libre a sus espaldas de la gavilla, pensando ya en la faena del otro día. (Este hombre de quien os hablo, quería a la tierra que trabajaba, como si fuese un pedazo de su cuerpo .Tal vez fuese un presentimiento de lo que sucedería al morir él: que la mancera quedaría para siempre inactiva en mi casa y en el trujal, no volvería a sentirse más el sabor de la uva).

Cosas y cosas, y todas muy bien dichas, me fué diciendo el hórreo esta mañana de marzo, dócil y con promesa cierta de fruto. Y cuando me despedí de él, para volver a los lugares desde donde veo como bueyes el mergo, casi aseguraría que aquel Antonio, bueno como el pan, estaba allí, lo mismo que un día antes de su muerte, cuando de un golpe de azadón, mató a una raposa hambrienta, que había tenido la osadía de dedicarse a la rapiña por la luz del sol.

Pero quien sabe. Tal vez haya sido una travesura de la luz, ayudada por mi pensamiento.