El Ideal Gallego

Año XXXIX.—Número 11.825.—Avenida de Rubine, 16 — LA CORUÑA, DOMINGO 27 DE MARZO DE 1955 — Precio: 1 peseta ejemplar

Francia se puso en contacto con sus aliados para preparar la reanudación de las negociaciones con Rusia, anunció Faure

Tratará de que se celebre una conferencia sobre todos los problemas susceptibles de solución

El Primer ministro francés pidió al Senado la aprobación de los Acuerdos de París

PARIS, 26.—Las probabilidades para la ratificación de los acuerdos de París son buenas, al iniciarse en el Senado la sesión que conducirá a una decisión final sobre el problema.

Fuerzas de policía rodean el Palacio de Luxemburgo para reprimir posibles manifestaciones comunistas.

Los dieciséis senadores comunistas iniciaron el ataque con una moción que tiende a anular los cuatro pactos de París antes de la decisiva serie de votaciones que tendrán lugar esta noche o mañana a primera hora. Aunque se espera el fracaso del ataque comunista, se consideran más peligrosas una serie de enmiendas que están dirigidas a que Francia pida nuevas condiciones a los aliados antes de aprobar la ratificación.—(EFE).

LA MOCION RECHAZADA

PARIS, 26.—El Consejo de la República ha rechazado la moción de cuestión previa presentada por los comunistas en el final del debate sobre ratificación de los Acuerdos de París.

Sin perder siquiera tiempo levantando las manos, los senadores derrotaron la moción y pasaron a discutir las enmiendas existentes.—(EFE).

TEXTO DE UNA CARTA DE FAURE

PARIS, 26.—Ante el Consejo de la República, el primer ministro francés ha dado lectura esta noche al texto de una "carta de política exterior del Go-

(CONTINUA EN LA PAG. QUINCE)

Eden, agasajado con un almuerzo en la Embajada española

LONDRES, 26.—El embajador español Duque de Primo de Rivera, ha obsequiado con un almuerzo al secretario del Foreign Office, Sir Anthony Eden, en la embajada española, según se ha anunciado oficialmente.—(EFE).

El 'Cabo San Roque' es el mayor barco de pasaje construído en España

Será botado el 22 de abril, en Sestao

BILBAO, 26.—El día 22 de abril, en unos astilleros de Sestao, será lanzado al agua el "Cabo San Roque", el mayor buque de pasaje que ha sido construído en España. Aventaja por su tonelaje e instalaciones modernísimas a otros dos buques de parecidas características que fueron construídos en nuestro país antes de la guerra: "El Cabo Santo Tomé" y el "Cabo San Antonio".

El nuevo buque desplazará 17.000 toneladas y tendrá capacidad para 800 pasajeros en cabinas que reunirán las máximas comodidades pudiendo llevar también 4.000 toneladas de mercaderías en bodegas refrigeradas.

Actuará de madrina del buque la esposa del ministro de Comercio, señora de Arburúa, siendo probable que asista también éste, acompañado de los directores generales de su Departamento. —(CIFRA).

Explosión atómica "enana"

La bomba "enána" atómica ha hecho explosión en Las Vegas (Nevada) el pasado día 22. La nube característica pasa por encima de estos infantes de Marina en maniobras

(Foto Associated Press)

Homenaje póstumo a la guardabarrera de Rábade

Solemnes funerales y bendición de un crucero de granito

Concurrieron autoridades y representaciones

Al mediodía de ayer se celebró en Rábade un emotivo homenaje póstumo a la guardabarrera Evangelista Rey Galán, que sacrificó su vida por salvar la de una criatura de corta edad.

Primeramente se celebraron honras fúnebres en la iglesia parroquial, que estuvo abarrotada de fieles. Presidieron, con los hijos y familiares de la heroica mujer, don Mario Labarta, presidente del Consejo de Administración de la Editorial Celta; subdirector de EL IDEAL GALLEGO, señor Fernández Méndez; el corresponsal de este periódico en Rábade, señor Vázquez Díaz; el señor Trapero, en representación de "El Progreso", de Lugo; alcalde, don Pedro Piñeiro; el secretario del Ayuntamiento; capitán jefe del Parque Destacado de Ingenieros; teniente-jefe y comandante del puesto de la Guardia Civil; juez de paz, ins-

(CONTINUA EN SEPTIMA PLANA)

El crucero de granito erigido en el mismo lugar donde perdió su vida la guardabarrera Evangelista Rey Galán para salvar la de un niño, y un momento de la ceremonia de bendición

(Fotos EL IDEAL GALLEGO, por Cancelo)

Norteamérica invertirá 1.200.000 dólares para adquirir diversos materiales en España

WASHINGTON, 26.—La Addministración de Operaciones en el Exterior ha autorizado la inversión de un millón doscientos mil dólares para adquirir diversos materiales en España.

Dichos productos son:

1.—Aluminio y productos de aluminio y aleaciones alumínicas, seiscientos setenta y cinco mil dólares.

2.—Cobre y artículos de cobre, doscientos veinticinco mil.

3.—Motores y turbinas, trescientos mil dólares.

El Ministro del Aire, en Tarragona

TARRAGONA, 26.—El ministro del Aire, teniente general González Gallarza, llegó a la base aérea de Reus, a las once de la mañana, en un "Douglas" del ejército del Aire, para asistir a los actos conmemorativos del cincuentenario de la fundación del Observatorio de física cósmica del Ebro. Acompañaba al ministro el subsecretario de su Departamento, general Lacalle, siendo recibido por el jefe de la IV Región Aérea, el jefe de la base, gobernador civil y demás autoridades y jerarquías provinciales y locales. Seguidamente el señor González Gallarza y acompañantes se trasladaron en automóvil a Roquetas para presidir dichos actos conmemorativos.—(CIFRA).

Vallellano en Madrid

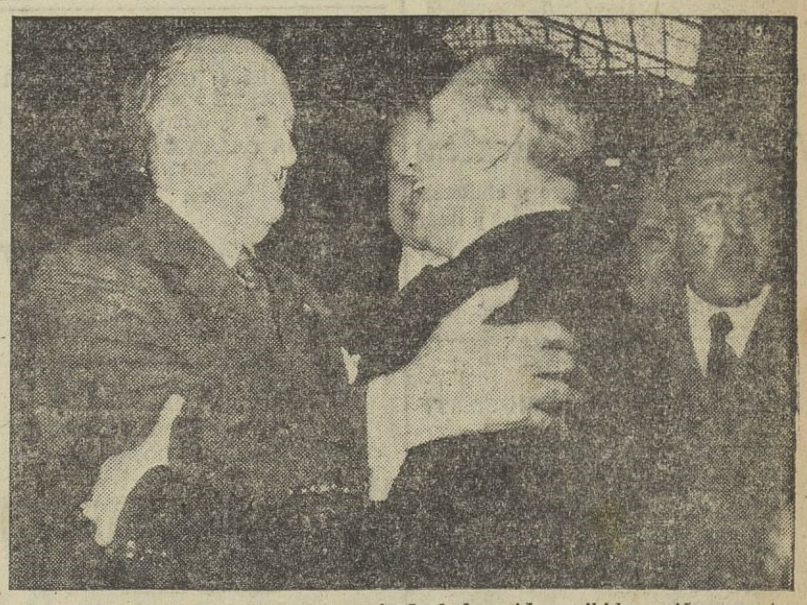

A su regreso de América y después de haber sido recibido cariñosamente en La Coruña, el señor conde de Vallellano llegó a Madrid el pasado viernes. A la estación del Norte acudieron a darle la bienvenida varios ministros y otras relevantes personalidades. En la foto vemos a los ministros de Obras Públicas y de Justicia abrazados cordialmente.

(Servicio Edica por Santos Yubero).

NOTICIERO CORUÑES

AYER

La primera autoridad civil y el presidente de la Audiencia Territorial se desplazaron a Corcubión y Cée para presidir diversas inauguraciones como la de un edificio para Juzgados y la pavimentación de una calle. Se les tributó un cariñoso recibimiento porque los pueblos saben agradecer cuanto por ellos se hace.

También nosotros nos fuimos a Rábade con el fin de rendir un póstumo homenaje a la guardabarrera que fué alcanzada y muerta por el tren cuando aquella modestísima trabajadora, se lanzó decididamente a la vía para librar de una muerte segura a una criaturita. En el mismo lugar del trágico suceso ha sido erigido un crucero de granito. A la generosidad de nuestros lectores se debe, así como la ayuda económica facilitada a los hijos de la heroica mujer. Gracias, amigos, y que vuestro corazón siga vibrando al conjuro de acciones buenas y humanitarias como la de esa valerosa mujer.

Sigue la fiebre de divulgación cultural. En la Reunión de Artesanos disertó el Dr. Pérez-Hervada sobre el sugestivo tema "La medicina de ayer, de hoy y de mañana". Y en la Academia de Medicina y Cirugía habló en torno a la "Crítica y teoría para un nuevo concepto de la clínica", el Dr. Peña. Ambos galenos fueron premiados con nutridos aplausos por sus respectivos auditorios.

En el puerto hubo su miajilla de movimiento con la llegada de la hermosa y novísima motonave "Teruel" que está realizando un viaje de pruebas.

Entre estas y otras cosillas más, tuvimos, pues, un sábado agitadillo. Menos mal que hoy nos toca descansar. ¡Ah! Y que gane el Deportivo porque sin duda será el mejor sobre el terreno.

Francisco Ponte Ferreiro

Cirujano por oposición del Hospital Municipal. Especialidad en cirugía abdominal. (Estómago, intestino, hernias). Consulta de 12 a 1, en Riego de Agua, 60-1.º. Teléfono 1548. Opera.
SANATORIO DEL SOCORRO
Ciudad Jardín.-Tel. 2300. LA CORUÑA

LEA Y ANUNCIESE EN
EL IDEAL GALLEGO

A la empresa de la Plaza de Toros no le interesa dar corridas en La Coruña

Se abrirá un concurso

El alcalde de La Coruña, don Alfonso Molina Brandao, nos manifestó ayer que hace algún tiempo se dirigió al empresario de la Plaza de Toros coruñesa, señor González Vera, solicitando de él si se encargaba pára organizar las corridas del presente año, al objeto de preparar los oportunos contratos. El señor González Vera contestó al alcalde que no le interesa la plaza coruñesa. En vista de ello el señor Molina enviará una propuesta a la Comisión de Fiestas para que abra un concurso entre todas las empresas españolas con tiempo suficiente para que puedan cubrirse a satisfacción los carteles de la próxima temporada taurina.

GOBIERNO CIVIL

VISITAS

El gobernador civil y jefe provincial del Movimiento, don Cristóbal Graciá Martínez, recibió ayyer en su despacho oficial del Gobierno Civil, las siguientes visitas:

Don Luis Mariñas Gallego, don Diego Delicado Marañón, presidente de la Diputación Provincial; don Ricardo Castro Caruncho, presidente de "Caritas"; don Luis Martínez F. Barjacoba, delegado provincial del Instituto Social de la Marina; don Manuel Gila Lamela, diputado provincial; patrón mayor y secretario de la Cofradía de Pescadores de Cariño; don Eduardo Sanjurjo de Carricarte, presidente del Consejo del Instituto Nacional de Previsión; alcalde y primer teniente de alcalde del Ayuntamiento de Neda; jefe local del Movimiento de Boimorto; don Gregorio Chillón de la Fuente, alcalde y jefe comarcal del Movimiento de Carballo; don Carlos Bruquetas Saurín, delegado provincial de Sindicatos; don Alfredo Malde, teniente de alcalde del Ayuntamiento de Santiago de Compostela, y don Eugenio C. López López, subjefe provincial del Movimiento.

Hoy es el día de la Iglesia perseguida; comparte su dolor, ora por ella y socórrela con tu limosna

Para 248.000 personas está calculado el nuevo abastecimiento de aguas a La Coruña

Visita del ingeniero encargado de esta concesión en el Ministerio de O. Públicas

El Alcalde de La Coruña, don Alfonso Molina Brandao, que había anunciado su salida para Madrid en el tren expreso de ayer, tuvo que retrasar su viaje hasta mañana lunes, al recibir noticia de la visita a nuestra ciudad del Ingeniero jefe del servicio de concesión de aguas del Ministerio de Obras Públicas, don Arturo Sirvent y del Ingeniero de la Cuarta Jefatura del ferrocarril de Zamora, don Marcelino Enríquez Parrondo.

En efecto, ayer llegaron a nuestra ciudad los citados ingenieros. Con ellos y con el primer teniente de alcalde, don Cristino Alvarez, don Alfonso Molina realizó una visita a las actuales instalaciones de la traída de aguas, así como a las inmediaciones del río de Monelos, del que se va a verificar la canalización. Con el Ingeniero de Ferrocarriles fueron visitadas asimismo las obras de enlace de las estaciones y el emplazamiento de la terminal. Hoy domingo, tendrán otra entrevista con el Ingeniero encargado del tramo de La Coruña, para tratar diversos asuntos relacionados con el citado ferrocarril.

Por lo que se refiere a la traída de aguas, cuya ampliación se está gestionando, el ingeniero llegado de Madrid, señor Sirvent, se encargará de la tramitación del oportuno expediente. Según nos manifestó el Alcalde, el señor Sirvent ha comprendido perfectamente la urgencia del problema de abastecimiento de aguas a la capital y tratará el asunto en el Ministerio con toda premura. También tiene por objeto su visita, el ponerse de acuerdo con el Ingeniero que tiene a su cargo los trabajos a realizar en esta ciudad, señor Berros.

Conviene anotar, una vez más, para comprender la importancia de la mejora del servicio de aguas que se pretende y que está en vías de rápida realización, los alcances del mismo.

Actualmente el abastecimiento de aguas a La Coruña se hace a razón de 200 litros por segundo y un total de 17.280 metros cúbicos diarios. Está calculado para una población de 120 mil habitantes a razón de 144 litros diarios. El proyecto de ampliación a que nos referimos, dejará el servicio en estas condiciones: 575 litros por segundo, con una capacidad diaria de 49.681 metros cúbicos que suministrarán 200 litros diarios a una población de 248.000 habitantes. Fácilmente se advierte que el ambicioso proyecto lleva consigo el tener cubiertas las naturales necesidades de La Coruña hasta el momento en que el crecimiento de la población duplique casi la actual y a base de un suministro diario sensiblemente mayor.

ARTE

MARIA CAGIAO TRIUNFA EN OPORTO

El viernes último inauguró la exposición de sus obras en Oporto—primera que celebra en el extranjero—María Cagiao. El acto de apertura constituyó un auténtico suceso artístico y social, pues al mismo asistieron el cónsul General de España, director del Colegio Oficial Español, presidente de la Casa de España y todas las autoridades superiores de la urbe portuguesa. La primera impresión publicada en el importante rotativo "O Primeiro de Janeiro" dice textualmente: "María Cagiao es una pintora de intuición, de sensibilidad delicada y de esmerada formación artística. Dibuja y pinta con expresivo sentimiento, revelando vigorosa técnica. Su especialidad son las flores. Las estudia profundamente y las traslada al lienzo. Les da color, vibración realidad. Es eximia en esta modalidad. La colección que presenta es variadísima. Llena dos amplias dependencias del Salón Silva Porto transformándolas en vistosos jardines".

Termina diciendo que el certamen constituyó un éxito artístico y mundano.

Ni que decir tiene cuánto nos satisface este nuevo triunfo de la pintora coruñesa. Se lo habíamos pronosticado y, además, lo merece.

Gran ampliación de Secciones

Correspondiendo al especial interés de nuestros distinguidos clientes a partir de ahora, OFRECEMOS

1.º — Sección AMPLIADA de alta fantasía para señora.
2.º — Sección AMPLIADA de pañería caballero.
3.º — Sección AMPLIADA de alfombras, cortinajes, tapicerías, etc.
4.º — NUEVA sección de oportunidades y ocasiones, que interesará visitar siempre.

Almacenes Alfredo Romero

VEA NUESTROS ESCAPARATES de San Andrés, 23

Bárbara Stanwyck ● Barry Sullivan ● Ralph Meeker, en
ASTUCIA DE MUJER
Un sorprendente film que alcanza una emoción insuperable

TEATRO COLON
HOY: EMOCIONANTES AVENTURAS EN LA SELVA FILIPINA
LA PATRULLA DEL CORONEL JACKSON
Acción. Angustia. Marcha de la muerte
JOHN WAYNE, ANTONY QUINN, FELY FRANQUELI
4, 6, 8, 11
AUTORIZADA TODOS PUBLICOS

CIUDAD
HOY: 4, 6, 8 y 11
Pepe BLANCO y Carmen MORELL elegidos protagonistas de
Amor sobre ruedas
Una película jovial, alegre y chulesca, cuajada de canciones pegadizas y llena de casticismo madrileño
Apta para todos los públicos
Complemento: DANUBIO

SAVOY
UNA PELICULA IMPRESIONANTE
CALLE RIVER 99
4, 6, 8, 11
Autorizada mayores 16 años

CARTELERA DE ESPECTACULOS

CINE FINISTERRE
HOY: UNA PELICULA QUE CRISPA LOS NERVIOS
SOLO ANTE EL PELIGRO
Con el corazón palpitante vivirá usted ochenta y cinco minutos
GARY COOPER - GRACE KELLY
6, 8'15, 11
AUTORIZADA TODOS PUBLICOS

CINE HERCULES
HOY.—A las 4: GRAN INFANTIL
EL VALLE PROHIBIDO
A las 6, 8'15 y 10'45
PHYLLIS CALVERT
MANDY MILLER
en
Mandy
Apta para todos los públicos.

CINE AVENIDA
HOY: UNA PELICULA QUE IMPRESIONA Y CONMUEVE
Nube de sangre
De noche no todos duermen... Algunos matan.
DANA ANDREWS
FARLEY GRANGER
JOAN EVANS
4, 6, 8, 11
AUTORIZADA MAYORES 16 AÑOS

CINE EQUITATIVA
PANTALLA PANORAMICA
4, 6, 8 y 11
LA SIMPATIQUISIMA
PAQUITA RICO
EN LA PELICULA DE LA ALEGRIA FLAMENCA
LA ALEGRE CARAVANA
Apta para todos los públicos.

CINE ESPAÑA
4, 6, 8 y 11
LA DELICIOSA
CLAUDETT COLBERT
EN LA PELICULA DE AVENTURAS
MALASIA
Apta para todos los públicos.

GRAN CINE CORUÑA
H O Y
UNA DIVERTIDISIMA COMEDIA
¡Gitana tenías que ser
Un Mariachi enamorado de una gitana del Sacromonte
CARMEN SEVILLA
PEDRO INFANTE
4, 6, 8, 11
AUTORIZADA MAYORES 16 AÑOS

CINE PARIS
¡La pantalla triunfal!
HOY, a las 3'30, 5'30, 8 y 11
SENSACIONAL ESTRENO
Juntos se inflamaron con las llamas del más ardiente y romántico amor...
Momento desesperado
Dirk BOGARTE, Mai ZETTERLING, Philip FRIEND
Apta para todos los públicos.
Complemento:
CAMPEONES OLIMPICOS

CINE GOYA
UNA ESPELUZNANTE AVENTURA AL CORAZON DEL AFRICA SALVAJE...
LAS MINAS DEL REY SALMONETE
Fieras, cocodrilos, caníbales... gritos y carjadas a torrentes
BUD ABBOTT - LOU COSTELLO
4, 6, 8, 11
AUTORIZADA TODOS PUBLICOS

CINE DORE
HOY. GRAN INFANTIL, a las 4 tarde
EL FANTASMA VA AL OESTE
Sesión contínua desde las 6 tarde
Programa doble: FRAY DIABLO
Amadeo Nazzari - María Mauban
Y
EL FANTASMA VA AL OESTE
Robert Donald - Jean Parker
(Autorizada mayores de 16 años).

TEATRO ROSALIA CASTRO
HOY, a las 4, 6, 8 y 11
La comedia musical, más sentimental, más exquisita y más emocionante que se ha llevado a la pantalla
CUMBRES DORADAS
La historia de Grace Moore, interpretada magistralmente por
KATHRIN GRAYSON
(Autorizada todos los públicos).

CINE MONELOS
HOY.—A las 4: GRAN INFANTIL
LOCURA DE AMOR
A las 6, 8'15 y 10'45
RICHARD GREENE
IVONNE DE CARLO
en
EL HALCON DEL DESIERTO
En tecnicolor
Apta para todos los públicos.

KIOSCO - HOY
ALTO: 4, 6, 8 y 11.
BAJO: 3'45, 5'45 8'15 y 10'45
IMPRESIONANTE PRIMER REESTRENO
El camino que habían emprendido sólo podía conducirles a la libertad o a la muerte
FUGITIVOS DEL TERROR ROJO
Y fieles a su anhelo de libertad, decidieron jugarse la vida a una sola carta
FREDRIC MARCH, TERRY MOORE
CAMERON MITCHELL
y ADOLPHE MENJOU
(Apto para todos los públicos).

TEMAS ACTUALES

LA IGLESIA PERSEGUIDA

Hoy, Domingo de Pasión, es el día señalado en toda España para oración y penitencia por la Iglesia Perseguida. Dos palabras que llevan a los ojos de los profanos una paradoja: Iglesia que vive ya casi dos mil años sin perecer antes agrandándose y extendiendo la Verdad y la Caridad por todo el mundo, y Persecución que parece debería haber borrado todo vestigio de la Iglesia arroye a lo largo de los veinte siglos no ha dejado de acompañarla. Pero es paradoja para los cristianos sino clara muestra de su carácter divino. La Iglesia fué fundada por Cristo quien anunció que sería perseguida, pero que jamás sucumbiría. "Las Puertas del Infierno no prevalecerán contra ella". Esta promesa se viene repitiendo a través de los siglos y seguirá hasta la consumación de los días de la Tierra.

Pero Satanás zarandea a la Iglesia y a sus Ministros como trigo dentro de una criba y atiza los odios de la persecución a lo largo de la Historia. "Más yo he orado por vosotros --decía Jesucristo--para que no perezcais". Y cuanto más extendida está la Iglesia, mayor es el odio de Satanás y de sus seguidores. Por eso vivimos acaso los tiempos en que la persecución es la mayor, más extensa y más cruel de toda la Historia.

Por millones han muerto en Siberia o gimen en los desolados campos helados del Artico soviético los cristianos. Por centenares se cuentan los Obispos asesinados, deportados, ejecutados o que sufren prisión y cadenas--así como suena, cadenas en muñecas y tobillos después de haber sido "despersonalizados" por medio de drogas o de torturas inimaginables--y son incontables los religiosos y las religiosas que, con innumerables fieles padecen los peores e inhumanos tratos por el solo hecho de confesar a Cristo y seguir a su Iglesia Católica, Apostólica y Romana. Tanto en el telón de acero como fuera de él. Tanto persecuciones sangrientas como medidas solapadas para descristianizar o borrar la Verdad y la Virtud de las conciencias de los pueblos. La persecución nace aquí y allá--a veces donde menos se piensa--y barre como viento desolador levantando lívidos resplandores.

Todo esto que decimos no es exaltación imaginativa sino solo un pobre y muy modesto bosquejo de una realidad tremenda que chorrea sangre, y lágrimas, y muchas veces ya ni eso: silencio sólo y acaso sensación de desesperado abandono si no viniera de lo alto el consuelo espiritual para los que "sufren persecución por ser justos". De todo esto sabemos los españoles bastante. Por eso comprendemos mejor la desgraciada situación de nuestros hermanos que gimen en las prisiones o que sufren las más despiadadas afrentas. Sabemos el odio que encierra el inicuo juicio y condena de Mindszenty o del Cardenal Stepinac, y la fría determinación oculta en la desaparición misteriosa del Cardenal Primado de Polonia, o tantos y tantos atropellos y ferocidades perpetradas desde el Atlántico hasta el Mar de la China abarcando la mayor parte del orbe. Y contemplamos con inquietud cómo la serpiente de la impía persecución va extendiendo su reptar sinuoso hasta otras regiones que pasan a engrosar la "Iglesia del silencio"....

No podemos hacer otra cosa que orar y ofrecer sacrificios a Dios. Eso es, pues, lo que se nos pide en el día de hoy. Que todos como en los tiempos más remotos, oremos por nuestros queridos hermanos perseguidos. Somos miembros del Cuerpo Místico de Cristo como recordaba hace unos días el Cardenal Primado, y cualquier dolor de otro miembro nos afecta y nos duele porque la Vida de Cristo se difunde por todo el Cuerpo Místico y la salud de una de sus partes afecta a la salud de todo el organismo de la Iglesia. Oremos, pues, y ofrezcamos al Dios Topoderoso, a través del Inmaculado Corazón de María, nuestras oraciones y nuestros sacrificios. Sí, sacrificios, en estos tiempos de egoísmo y de epicureismo en que parece que todos buscan la comodidad y el placer, distingámonos los católicos con penitencias y sacrificios ofrecidos por nuestros hermanos. Llo-remos con la Iglesia en este Domingo de Pasión e imploremos la protección del cielo para que la sañuda y encarnizada persecución contra la Iglesia y sus jeraquías cese cuanto antes.

La Junta de Accionistas del Banco de Bilbao

Tuvo lugar en Bilbao, en la tarde de ayer, la Junta general de accionistas del Banco de Bilbao, para dar cuenta de los resultados del pasado ejercicio. Presidió el conde de Arteche, quien desarrolló en documentado informe los hechos más destacados acaecidos durante el año 1954, tocando temas que mantienen aun palpitante actualidad.

En primer término hizo patente en sentidas frases, el dolor que a todos había producido la desaparición del que fué director general y primer amante compañero del Consejo don Víctor Artola (q. e. p. d.), cuya memoria será imperecedera para la Institución.

Entre los comentarios de la memoria destacó el señor Arteche la progresiva marcha que registran las operaciones del Banco. Así, por ejemplo, las cuentas acreedoras de sus clientes han señalado un aumento de 849 millones, igual al 11,84% sobre las del precedente ejercicio.

La cifra de beneficios líquidos fué de 100,2 millones, ligeramente más alta que la del año anterior; pero sin llegar a acusar el fuerte incremento habido en los gastos de explotación, como consecuencia de las nuevas disposiciones laborales hoy en vigor. A dividendos se destinaron 43,9 millones, equivalentes al 16,63% del nominal de la acción. A las reservas se aplicaron 56 millones.

Con la distribución de beneficios aprobada la situación del Banco es la siguiente: Capital desembolsado, 264.000.000 pesetas; Reservas, 524 millones, lo que hace un total de fondos propios de 804,68 millones, igual al 10,03% del conjunto de las cuentas del pasivo clientes. Ello quiere decir que por cada 9,96 millones depositados por la clientela —lo que se entiende por dinero ajeno—, el Banco presenta como garantía un millón de recursos propios.

El señor conde de Arteche, que fué muy felicitado al terminar la Asamblea, hizo especial hincapié en su constante preocupación por mantener la tradicional política de fortalecimiento de las reservas, y su empeño en conseguir para el Banco de Bilbao el progreso a que su larga historia obliga.

La Iglesia perseguida tras el telón de acero

Conferencia del Dr. Maryano Gec

Sobre el interesante tema "La Iglesia perseguida en Croacia, tierra del Cardenal Stepinac", mañana, lunes, a las ocho de la tarde y en el salón de actos del Instituto Femenino Eusebio Da Guarda (Plaza de Pontevedra), dará una conferencia el profesor Maryano Gec, doctor en Ciencias Políticas y en Derecho de la Universidad de Madrid, antiguo gobernador de una provincia de la nación Croata, colaborador del Consejo Superior de Investigaciones Científicas y del Centro de Estudios Orientales.

Dada la relevante personalidad del conferenciante y la actualidad del tema, que por primera vez será tratado en nuestra ciudad por un compatriota del Cardenal Stepinac, la Junta y los Consejos Territoriales de Acción Católica se complacen en invitar a sus afiliados y a cuantos sientan estos problemas que tanto preocupan a la Iglesia Universal, y son causa de angustia para el corazón paternal de Su Santidad.

Cultura Nacional

Se recuerda a los señores maestros de la capital, en cuyas Escuelas se ha implantado el "complemento alimenticio", es de urgente necesidad, entreguen, el jueves, día 31 de los corrientes, el parte mensual correspondiente a este servicio.

La Inspectora-Delegada del S. E. A., E. Brera.

El Gobernador civil y el Presidente de la Audiencia estuvieron ayer en Cée y Corcubión

Presidieron varias inauguraciones

CORCUBION 26. — Hoy estuvieron en esta villa el gobernador civil, don Cristóbal Graciá Martínez, y el presidente de la Audiencia Territorial, don Cándido Conde Pumpido, acompañados del secretario particular del gobernador civil, y del abogado fiscal, don Eugenio López y López. Acudieron a recibirlos el alcalde de Corcubión, don Salvador Lago Figueroa; demás autoridades de la villa, curiales, Frente de Juventudes con una sección de gaitas del país, y el vecindario en masa. En varios parajes del camino se levantaron arcos de triunfo, siendo recibidas ambas autoridades con vivas y aplausos.

Seguidamente las mencionadas autoridades inauguraron el pavimento de la calle de Antonio Porrúa, una de las más principales de Corcubión. En medio del entusiasmo de los asistentes, el gobernador civil cortó las cintas simbólicas.

A continuación se trasladaron al edificio que ocuparán los Juzgados de Primera Instancia y Comarcal, que fueron bendecidos por nuestro párroco, don Francisco Sánchez.

El señor Conde Pumpido en inspiradas frases hizo alusión al acto, y puso de relieve la razón de ser de la Justicia y la trascendencia del Juzgado. Fué ovacionado.

Después de visitar el templo parroquial, donde oraron, inspeccionar las obras destinadas al Frente de Juventudes y a la vivienda del médico, y asistir a un "lunch" con que fueron obsequiados, las primeras autoridades emprendieron el viaje de regreso a La Coruña.

EN CEE

CEE, 26.—A última hora de la tarde hizo una amplia e inesperada visita a esta villa el gobernador civil de la provincia, don Cristóbal Graciá Martínez, acompañado de otras altas personalidades.

Entre los vítores y aclamaciones del público, que se congregó delante del Instituto Laboral, el señor Graciá Martínez hizo su entrada en dicho centro y recorrió todas sus dependencias, interesándose por su buen funcionamiento.

Seguidamente el gobernador civil pasó a las dependencias de la Fundación Fernando Blanco, por la que prometió interesarse. A la salida, los alumnos de las clases culturales y numerosísimo público le hicieron objeto de una muy cariñosa despedida.

A continuación se dirigió, a pie, al Frente de Juventudes, rodeado de numerosísimo público, que no cesaba de vitorearle. Después de ver todas sus dependencias, se encaminó a nuestra iglesia parroquial y allí oró ante la imagen de nuestra venerada patrona la Virgen de la Junquera.

En una breve charla con nuestro alcalde, el señor Graciá Martínez puso de relieve la importancia industrial y comercial de nuestra villa y pidió a la corporación que trabaje, ya que el pueblo así lo merece. Prometió interesarse por todos nuestros problemas y girar una nueva visita en breve plazo.

Entre las delirantes aclamaciones del pueblo se despidió de nosotros y salió para La Coruña ya de noche cerrada.

LETRAS
REVISTA DEL HOGAR

Grata impresión de la inauguración de los despachos AMALIMI, dedicados a dar al público facilidades de pago en las compras que diariamente viene realizando con gran profusión. Edificio "LA PALMA", 2.º piso. Teléfono información, 3271.

PANORAMA INTERNACIONAL

Derrota comunista en las elecciones de las Mutualidades Agrícolas italianas

Un millón de cabezas de familia acudieron a las urnas

CRONICA DE ROMA

ROMA, 26.—(SERVICIO ESPECIAL DE LA AGENCIA LOGOS, PARA "EL IDEAL GALLEGO").

La derrota comunista en las elecciones generales de las mutualidades agrícolas recientemente celebradas, alcanza tal volumen que, unida a otra serie de acontecimientos muy significativos, plantea la cuestión de si la crisis del partido es ya irremediable. No cabe duda que pierde fuerza física, influencia social, prestigio entre las masas trabajadoras y, por ende, de día en día poder político.

No menos de un millón de cabezas de familia acudieron hace unos días a las urnas para elegir las primeras juntas directivas de las mutualidades agrícolas de enfermedad de 6.230 municipios. Los comunistas fueron derrotados —a pesar de que en muchas ocasiones fueron a la lucha bajo el disfraz de "independientes"— en 6.121. La organización "Cultivadores directos", inspirada por las fuerzas católicas, ha resultado vencedora en 6.092. Provincias tradicionalmente rojas, como Ferrara, Parma, Livorno y Pisa, por ejemplo, se han volcado literalmente del lado de la Confederación nacional de los cultivadores directos. El mismísimo Di Vittorio, jefe supremo de los sindicatos comunistas, ha visto rechazada estrepitosmente su candidatura en su propio feudo de Ceriñola. El revés resulta tan grande que el diario comunista "Paese Sera" se vió obligado a suprimir prácticamente la información de las elecciones, de las que el lector curioso únicamente podia ver hace poco un suelto de doce líneas a una columna, en el que con tipos minúsculos se anunciaba la "clamorosa" victoria de los "cultivadores independientes" de Frosinone; el único municipio en que entonces habían vencido de 5.000 en que lucharon.

Decíamos antes que el comunismo italiano pierde fuerza física. Ello es cierto, ante todo, en el sentido literal de la palabra. Hasta 1948 su aparato paramilitar de choque era realmente temible. Disponían de una verdadera organización armada, que en ciertos momentos sirvió para enardecer a propios y asustar a extraños pusilánimes del partido. Las elecciones de la fecha citada, que llevaron al Poder al centro democrático, bajo la dirección de De Gasperi, cambiaron radicalmente las cosas. Hay algo que los comunistas no perdonarán jamás al actual jefe del Gobierno italiano, Scelba, entonces ministro de la Gobernación: la energía inteligente con que desarticuló y desarmó tales fuerzas, reducidas hoy a insignificantes "grupos de asalto" o de "vanguardia" cuya misión consiste en iniciar los disturbos callejeros en los que la policía interviene rápidamente.

El verdadero aparato militar del partido comunista italiano está hoy en Checoslovaquia y otros países del bloque moscovita. Allí se inician y adiestran las minorías directoras del espionaje, el sabotaje y la lucha callejera que después regresan a Italia a demostrar prácticamente su capacidad revolucionaria. Los cuadros rojos destinados a actuar en todos los países del mundo es tras el telón de acero donde realmente se forman.

LAS DIVISIONES INTERNAS DEBILITAN AL PARTIDO

Las divisiones internas de las fuerzas comunistas han debilitado últimamente el partido de manera perceptible. Bastaría para convencerse de ello la violenta lucha emprendida, contra las "blanduras coexistencialistas" de Togliatti y los suyos, por el grupo "intransigente" de Secchia, envalentonado por los acontecimientos recientes de Moscú; las apelaciones de los jerarcas del partido a la "vigilancia revolucionaria" dentro de éste, para "denunciar y desenmascarar a los traidores" y el hecho, muy elocuente, de que la guardia personal de Togliatti, capitaneada por el conductor de su coche, un comunista de Módena que se hizo millonario en 1952, acertando trece resultados en una quiniela de fútbol, haya sido reforzada en estos días. Lo más grave de todo esto no es que ocurra, sino que trascienda a la calle. "Esta Secretaría —decía un documento dirigido a todos los jefes regionales del partido y que una agencia de Prensa ha podido conseguir íntegro— no tiene la menor duda sobre la consistencia granítica del partido y la probada lealtad de nuestros aliados; sin embargo, considera un deber suyo llamar la atención de los compañeros sobre la necesidad de intensificar al máximo la vigilancia revolucionaria y de adoptar todas las medidas oportunas para aplastar tanto la provocación exterior en cualquiera de sus formas como cualquier manifestación de oportunismo o de desviacionismo político, por insignificante que sea, dentro del partido.

Semejante situación no puede menos de perjudicar gravemente el prestigio del partido entre sus fieles. Entre quienes, desde fuera, simpatizan con él, han producido el mismo efecto la manera coactiva que está llevando a cabo la colecta de firmas contra la Unión europea occidental, lo que ha dado lugar, por ejemplo, en Módena, a que el gobernador la prohiba, en cuanto que "tal recogida de firmas constituye una investigación directa, arbitraria e inadmisible de las opiniones públcas de los ciudadanos", y el descubrimiento de que, entre los documentos de que se apoderaron en la Legación rumana n Berna los asaltantes del mes pasado, figuran pruebas incontrovertibles de las subvenciones rusas a la C. G. I. L. (Confederación general italiana del trabajo, a quien traduciendo de otro modo las mismas siglas, denominan muchos obreros Cadena general de interrupción del trabajo), del funcionamiento de una red de contrabando de materiales estratégicos entre la Europa occidental y el bloque rojo, y de que desde hace más de un año, al frente de ésta se encuentra un comunista italiano, Julio Paggio, que hubo de huir al extranjero para evitar el cumplimiento de una condena dictada contra él por delitos comunes.

Unase a esto los procesos repetidos por las incesantes conculcaciones del Código penal por parte de militantes y dirigentes rojos y la tributación que, para sufragar los gastos procesales, se impone "velis nolis" a los afiliados al partido, y se comprenderá el hecho, cierto, de las bajas numerosísimas que se están registrando en él y que no pueden menos de preocupar de modo muy serio a los cabecillas.

En cuanto a la derrota electoral de que hablábamos al principio, ha venido a demostrar una vez más un hecho constantemente repetido, el de que las fuerzas de orden no pierden nunca unas elecciones cuando, en vez de quedarse en casa, acuden a votar con decisión.

MOTOS RIEJU
175 c. c. 4 tiempos
E. MORA: Pla y Cancela. 2-1.º

Cuatro muertos y 1.200 personas sin hogar, a causa de unas inundaciones en Norteamérica

COLUMBUS, MISSISIPPI, 26.— La crecida del río Tombigbee ha originado la inundación de una extensa zona de 24 kilómetros de anchura por 120 de longitud y se cree que cuatro personas han perecido ahogadas.

Han quedado sin hogar 1.200 personas y otras tantas se encuentras amenazadas de perder sus viviendas, ante el aumento de nivel de las aguas de este río.—(EFE).

Churchill no despejó las cábalas sobre su próxima retirada

WOODFORD (INGLATERRA), 26.— Sir Winston Churchill no ha despejado con su discurso de esta tarde las cábalas sobre su próxima retirada.

Churchill dijo a los electores de su distrito: "Os represento en el Parlamento desde hace treinta años. Treinta años es mucho tiempo, pero de verdad confío en que continuaré representándoos".

El jefe del Gobierno manifestó, pues, su esperanza de seguir siendo miembro del Parlamento. Esto no pone fin a la expectación, aunque confirma que en caso de que se retire como jefe del Gobierno, conservará su escaño de diputado.—(EFE).

¡CORUÑES!

El Emmo. Sr. Cardenal, al cerrar solemnemente la Santa Misión, te pidió que te entregues a la CARIDAD.

¿Cómo puedes hacerlo?

Dando a los pobres una LIMOSNA al MES.

Dedicando una HORA a la SEMANA a ayudar al necesitado o a consolar al triste.

Elevando a Dios una ORACION cada DIA por los que sufren miseria material o moral.

Tu PARROCO o la CARITAS de Acción Católica te sumarán con la mayor alegría a sus obras. Visítalos, y ofrecéles tu colaboración.

Cordell Hull sufrió una hemorragia cerebral

WASHINGTON, 26.—El ex secretario de Estado, Cordell Hull, ha sufrido hoy una hemorragia cerebral y se encuentra en estado grave en el hospital de Bethesda.—(EFE).

El Ideal Gallego
SE PONE A LA VENTA EN LOS PRINCIPALES PUESTOS DE PERIODICOS DE TODA GALICIA EN LAS PRIMERAS HORAS DE LA MAÑANA.

La fiebre del uranio enloquece a numerosas personas

Bakersfied, nuevo Eldorado de los norteamericanos

(CRONICA DE WASHINGTON)

WASHINGTON, 25.—(SERVICIO ESPECIAL DE LA AGENCIA LOGOS, PARA "EL IDEAL GALLEGO").

Quien es dueño en Norteamérica de un terreno lo es igualmente de las riquezas mineras o de otra índole que el subsuelo pueda encerrar. Por fidelidad al principio de la libre competencia y por necesidad de uranio hoy—como ayer de petróleo y de oro en el siglo XIX—el Estado yanqui concede copiosos derechos al que descubre un yacimiento minero. Esto explica, a la vez, las fabulosas fortunas nacidas de la busca venturosa—y a veces aventurera—de pozos petrolíferos y la fiebre del oro antaño, próxima a convertirse pronto, si las cosas no cambiann mucho, en fiebre del uranio. Hay ya aquí un multimillonario famoso, Charlie Steen, perfectamente pobre hace cinco años, cuya historia de buscador de uranio ha llevado recientemente a sus pantallas la televisión bajo el título "Cómo he descubierto veinte mil millones de dólares". Steen, que vive en un valle profundo del Utah, cerrado por las montañas a las imágenes de la radio ha tenido el capricho de subir, acompañado de su esposa, a 1.800 metros de altura, en su avión particular, en el que había montado un receptor, simplemente para contemplar, sin alejarse demasiado de casa, la representación de su fantástica empresa.

SE PARECE A LA PLATA

Sabido es que el uranio se parece por su aspecto a la plata y pesa como el oro. Sus átomos, extraordinariamente frágiles, pueden despedazarse con facilidad y su rotura produce una enorme cantidad de energía. Encerrado en las bombas atómicas puede generar una energía dos millones y medio mayor que la que se desprende de una cantidad igual de carbón.

Se calcula que la corteza terrestre encierra unos cien billones (millones de millones) de toneladas de uranio, pero está de tal modo diluído en las rocas que lo contienen que resulta absolutamente antieconómica su obtención, en la mayoría de los casos. Las más importantes minas de uranio se hallan en el Congo Belga, Checoslovaquia, el Canadá, Rusia y los Estados Unidos, éstas explotadas a fondo, pero no demasiado abundantes.

Se explica, pues, el impulso que el Gobierno norteamericano quiere dar a la investigación de yacimientos, relativamente fácil, en cuanto, por su radioactividad (propiedad de emitir rayos que impresionan la placa fotográfica) el uranio es descubierto por el llamado "contador de Geiger-Muller", aparato bastante sencillo y manejable, dotado de una aguja que oscila cuando el codiciado mineral está próximo.

LA FIEBRE DEL URANIO

Recientemente la población de Bakersfield, en California, ha presenciado un espectáculo digno de los campamentos de 1850, cuando los buscadores de oro, a la señal dada por un pistoletazo al aire, salían corriendo, enloquecidos en busca de la riqueza, que tantas veces se convertía en desilusión moral y aun en muerte física.

Está Bakersfield en las estribaciones de la Sierra Nevada yanqui, donde un equipo especial de técnicos de la Comisión de la energía atómica, ha observado, a lo largo de dos meses de vuelo, determinadas particularidades geológicas que pudieran ser índice de la existencia de uranio. Que lo hay ya es cierto como seguro. Que resulte utilizable ya es otro asunto. Lo contiene casi siempre el granito en proporción de algunos gramos por tonelada, pero su explotación industrial exige, actualmente, por lo menos un kilo de metal por tonelada de roca.

Pues bien; los funcionarios de la Comisión atómica han trazado un mapa con indicación de distintos lugares de la Sierra donde hay indicios de uranio. Hace pocos días el mapa se expuso en la oficina local de Bakersfield. Una multitud de 500 personas esperaba ansiosamente a la puerta el momento de poder entrar en el recinto donde aquel se hallaba, para examinarlo y tomar notas. Al poco tiempo, salieron, lanzadas, en camionetas, jeeps e incluso dos o tres Cadillacs en busca del nuevo Eldorado.

Lo pintoresco del caso es que toda o la mayor parte sabían que la carta geográfica de la Comisión iba a ser entregada inmediatamente a un impresor para que hiciera de ella una edición abundante que pronto podrían adquirir en las tiendas. Era cuestión de horas. Tan de horas que las oficinas atómicas se abrieron a las once de la mañana, y a las dos de la tarde el editor tenía el mapa a disposición del público.

Y, sin embargo, no esperaron. El ejemplo de Charlie Steen, el que ganó en cuatro años veinte mil millones de dólares, les tenía al rojo vivo. Sabían—lo había dicho la televisión en el lenguaje gráfico de sus figuras y paisajes—las penalidades que, a lo largo de dos años interminables habían tenido que padecer el finalmente afortunado buscador de uranio. Triunfante era lo que importaba. Y allá iban, hacia Sierra Nevada, de nombre español, en "jeeps", camionetas y Cadillacs, 800 personas, hombres y mujeres, a quienes la fiebre del uranio había enloquecido.

DR. ALVARO URGOITI
SUSPENDE SU CONSULTA
HASTA EL ONCE DE ABRIL

TELEFUNKEN ◆ TELEFUNKEN ◆ TELEFUNKEN ◆ TELEFUNKEN ◆ TELEFUNKEN ◆ TELEFUNKEN ◆ TELEFUNKEN ◆ TELEFUNKEN ◆ TELEFUNKEN ◆ TELEFUNKEN

TELEFUNKEN
Le ofrece
4 MARAVILLOSOS RECEPTORES CON LAS NOVEDADES CIENTIFICAS 1955

¡La Felicidad de su Hogar!

SONATA
PTAS. 3.995,00

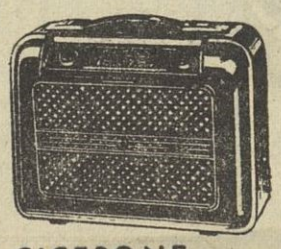
CICERONE
PTAS. 3.485,00

ALLEGRETTO
PTAS. 3.575,00

CONCERTINA
PTAS. 4.450,00

TELEFUNKEN ha proporcionado servicios útiles y satisfacciones durante 50 años en todos los países del mundo. Confíe a TELEFUNKEN la alegría de su hogar.

VISITE AL CONCESIONARIO TELEFUNKEN DE SU LOCALIDAD
DELEGACIONES EN MADRID, BARCELONA, BILBAO, CORDOBA, LEON, VALENCIA
TELEFUNKEN
GIBBERT — Artist. MADRID

Deportes

Deportivo y Madrid se enfrentarán esta tarde, en Riazor

Olsen, Di Stéfano y Rial forman la tripleta central del ataque madridista

La expectación en torno al partido es enorme

Esta tarde, a las cuatro y media, y bajo la dirección del Sr. García Fernández, se disputará en Riazor el encuentro Deportivo-Real Madrid. Este partido ha despertado enorme expectación en toda Galicia, de donde se anuncian numerosas excursiones entre las que destaca la que realizará de común acuerdo todas las Peñas Deportivistas oficialmente constituídas, concentrándose en el Puente del Pasaje a las once y media de la mañana para hacer su entrada en La Coruña a eso de las doce.

Y ha despertado también expectación en Madrid. Es fácil apreciar esto con sólo ojear las planas de cualquier diario madrileño, en las cuales se anuncian numerosas excursiones cuyo objetivo es el mismo: ver cómo el Madrid se proclama campeón virtual a tres jornadas del final de la Liga, después de una campaña meritísima.

La expectación está explicada por la importancia que reviste el partido. El Madrid puede salir campeón de Riazor. El Deportivo, puede salir ajeno a todo peligro. Pero si el conjunto blanquiazul pierde los puntos, el panorama se pondría entonces bastante negro, teniendo en cuenta que en la última jornada nos visita la Real Sociedad, equipo que vendrá en conquista de los puntos para conseguir eludir la promoción.

Más vale que el Deportivo trate de ponerse a salvo hoy mismo. Claro que para ello tendrán que luchar los coruñeses con el mayor entusiasmo, a fin de nivelar la superior clase de los elementos madridistas. Es difícil vencer al Madrid, pero no es tarea imposible. Varios equipos lo han hecho, entre ellos el Celta. Y han conseguido tal hazaña ante un equipo cuajado de figuras a base de poner en la pelea todo el coraje y entusiasmo que tan mal le van a los equipos grandes. Si el Deportivo emplea estas mismas armas, unidas además a su indudable buen juego, es casi seguro que termine el partido como digno vencedor, redondeando así una competición digna del mayor elogio.

El Madrid alineará a todas sus figuras, con excepción de Molowny, que no puede jugar no sabemos si por efectos de la glucosuria —sobre este particular les está vedado hablar a los madridistas— o por lesión. Veremos, por tanto, otra vez el excelente e inimitable fútbol de Di Stéfano, un fútbol bonito, alegre y práctico que no rehuye ni dilata el camino del gol. A su lado, el nuevo internacional José Héctor Rial, nacido en las cercanías de Vigo, aunque hecho futbolísticamente en Buenos Aires.

Rial se compenetra perfectamente con Di Stéfano y es, por hoy, el mejor interior español, pues español ha sido y es Rial desde su nacimiento. El otro interior es Olsen —sustituto de Pérez Payá, que todavía no está restablecido— jugador también de gran clase, fácil tiro y buenas maneras en el campo. Realmente, en esta tripleta central está lo más espectacular del Madrid y, sin duda, el mayor peligro para las huestes deportivistas.

En los extremos, Joseíto y Gento. El primero sustituye a Molowny. El segundo, después de una fase de titubeos, se ha adueñado del puesto de titular que desempeña a las mil maravillas. El veterano Muñoz completa con Zárraga la línea de volantes. Y en la defensa, Marquitos de central, arropado en los laterales por Navarro y Lesmes. Detrás, Juanito Alonso.

En el Deportivo no se anuncian novedades. Los jugadores fueron recluídos en un hotel de la capital después de comer. Tuvieron sesión de cine y, después, a descansar tranquilamente para salir hoy en perfectas condiciones físicas.

La única novedad del equipo la constituye Lechuga, que sale en el puesto del lesionado Gárate. Y sale con muchas ganas de quedar bien y ganarse a la afición. También Pahiño está deseoso de demostrar a sus antiguos compañeros que todavía conserva sus buenas cualidades.

En fin, un gran partido, el mejor que este año nos ofrece la Liga.

R. C. DEPORTIVO — ARBITRO: SR. GARCIA FERNANDEZ

		(1) LESTON				
	(2) RODOLFO		(5) ZUBIETA		(3) TOMAS	
		(4) CUENCA		(6) JUANANCO		
(7) ARSENIO		(8) BAZAN	(9) PAHIÑO		(10) LECHUGA	(11) TINO

HORA: 4'30 TARDE — R. MADRID C. F.

GENTO (11)	RIAL (10)	DI STEFANO (9)	OLSEN (8)	JOSEITO (7)
	ZARRAGA (6)		MUÑOZ (4)	
LESMES (3)		MARQUITOS (5)		NAVARRO (2)
		ALONSO (1)		

CALLE NUEVA, 28 — Allegue — TELEFONO 2123

FELIPE L. ALLEGUE

Saque el mejor provecho de su dinero haciendo las camisas en ALLEGUE. No encogen ni se deforman.

SOLO POR 150 PESETAS

A Rial le gustó mucho defender los colores de España

Zubieta siempre fué ídolo en el San Lorenzo

José Héctor Rial, el novísimo internacional español, es juntamente con Di Stéfano, el objetivo principal de todos los aficionados coruñeses en el interesante partido de Riazor.

—Bienvenido, Rial, lo saludamos. ¿Es casi paisano?

—Cierto. Mi padre es de Ramallosa (Vigo).

—¿Contento en España?

—Mucho.

—¿Esperabas vestir tan pronto la camiseta nacional?

—Sinceramente, no.

Rial es muy simpático y locuaz. Responde a nuestras preguntas sonriendo, pero a la hora de responder reflexiona y es tardío en la réplica.

—¿Por qué, Rial?

—Es la manera de ser, sabes.

—No. Sin embargo sabemos que al Madrid le llaman el "equipo de la glucosuria".

—Ya está!, responde sorprendido.

—¿Te afectó mucho la "glucosa"?

—Por favor!

—Aceptado.

—Cumplo órdenes. Perdona.

—Volvemos al equipo nacional.

—Me encantó defender los colores de España.

—Satisfecho de tu actuación?

—A mí me gusta ganar.

—Cómo juzgas al equipo español?

—Le salieron las cosas mal.

—Y tan mal. ¿Qué fué lo mejor y lo peor de nuestro "once"?

—Ramallets estuvo extraordinario. Lo peor, el resultado.

—Diferencias del fútbol argentino al fútbol español?

—Allá se juega más reposado y se piensa mucho la jugada. Acá con más "corre", con más coraje.

—Tenemos entendido que en tu carrera deportiva te ayudó mucho Pontoni.

—Cierto. Yo comencé con él y a su lado aprendí grandes cosas. Excelente Pontoni.

—.....?

—Yo vivía cerca de Boedo y acudía de pequeño cuando entrenaba San Lorenzo, en el que mi ídolo fué siempre Zubieta. ¡Cómo jugaba!

—Y juega, Rial. Mañana lo tendrás enfrente.

—Siempre es agradable jugar frente a los "maestros".

—¿Qué jugadores españoles te han impresionado?

—Segarra, Maguregui, Mañó, y en el Madrid Arsenio y el otro "puntero" del Deportivo, un muchacho alto.

—Tino. ¿Te molesta ser tan popular?

—Nada.

—¿Háblame de los árbitros?

—Me gusta mucho Asensi y Gardeazábal, pero en general los españoles son magníficos.

J. H. RIAL

—¿Consideras campeón al Madrid?

—Mientrs no tenga dos puntos más, no.

—¿A eso venís aquí?

—Desde luego. Sólo deseo que gane el mejor y el que mayores méritos contraiga.

—A eso le llamamos acá, ecuanimidad.

C. F.

ESTADIO MUNICIPAL DE RIAZOR

DOMINGO, 27 DE MARZO — A LAS 4'30 DE LA TARDE

CAMPEONATO NACIONAL DE LIGA --- PRIMERA DIVISION

JORNADA ECONOMICA DEL CLUB

REAL MADRID-REAL CLUB DEPORTIVO

PRECIOS DE LAS LOCALIDADES

	PUBLICO	SOCIOS
Tribuna Cubierta	130	65
Id. Id. femenino e infantil	—	45
Preferencia superior	80	40
Id. Id. femenino e infantil	—	35
Preferencia inferior	50	25
Id. Id. femenino e infantil	—	20
Lateral de Marcador	30	15
Id. Id. femenino e infantil	—	12
Grada Elevada	30	—
Grada de pie	16	—
General	11	6
Media general	5	—
Especial de niños	5	3
Secciones deportivas	—	10
Guardia Armada	—	10
Sección Modestos	—	6

NOTAS.—Para este partido quedan anulados los pases de favor, pudiendo los poseedores de los mismos retirar su localidad correspondiente. Las localidades se despacharán en los lugares de costumbre.

Claves del TANTEADOR DARDO

A	Las Palmas GOLES	Alavés GOLES	A las 4'30	F	Santander GOLES	Hércules GOLES	A las 4'30
L	Valencia GOLES	Español GOLES	A las 5	P	Coruña GOLES	R. Madrid GOLES	A las 4'30
V	At. Bilbao GOLES	R. Sociedad GOLES	A las 4'30	X	At. Madrid GOLES	Celta GOLES	A las 4'30
Y	Barcelona GOLES	Valladolid GOLES	A las 4'45	Z	Málaga GOLES	Sevilla GOLES	A las 4'45

TRINCHERAS FOR

GABARDINAS FOR

IMPERMEABLES FOR

¡¡ Miles de prendas para Caballero, Señora y Niños !!

REAL, 68 — LA CORUÑA — STA. CATALINA, 8

SEGUNDA DIVISION

Para que el publico conozca la marcha de los partidos de Segunda División comprendidos en la quiniela del Patronato de Apuestas Mutuas, el Marcador Simultáneo dará los resultados de dichos encuentros del primer tiempo y definitivos. Las claves serán las siguientes:

B	S. FERNANDO LEVANTE	H	JAEN JEREZ	J	E. TANGER TARRASA
N	SABADELL AT. TETUAN	S	BADAJOZ GRANADA	T	BETIS EXTREMA

QUEDA PROHIBIDA LA REPRODUCCION TOTAL O PARCIAL DE ESTAS CLAVES. LOS INFRACTORES INCURRIRAN EN RESPONSABILIDAD PENAL

MASAJE

GENIOL

El Brigantium venció al Fabril (2-0), después de un pésimo encuentro

Fallo total del equipo coruñés

ARBITRO: Benigno González (Colegio de Vigo), auxiliado por los señores Novo y Morián (Colegio de La Coruña)

FABRIL S. D.: Santamarina; Boedo, Piñeiro, Porvén; Luisín, Gaito; Alvedro, Manolo, Naya, Sito, La Rosa.

BRIGANTIUM F. C.: José Luis; Seoane, Remigio, Monelos; Luisín, Adolfo, Roibas, Amador, Manucho, Pepín, T. Naya.

OTRA VEZ EL VIENTO

Cuando el viento sopla fuerte, es imposible presenciar lo que se llama un partido de futbol. Máxime si el encuentro se disputa en un campo tan sensible a la acción del viento como es nuestro Estadio.

Hubo viento ayer y, consecuentemente, no hubo futbol. Sólo un insulso peloteo, un ir y venir del balón de un jugador brigantino a un jugador coruñés o viceversa. El Fabril nos ofreció una de sus decepcionantes actuaciones, y el Brigantium, con más voluntad que los herculinos y algo más de futbol, lograron imponerse y obtener dos valiosos puntos positivos que casi le aseguran su permanencia en tercera división, categoría que bien merece el club de Betanzos por la magnífica campaña realizada en la presente temporada.

COMO JUGO EL BRIGANTIUM

Pero que el Brigantium merezca jugar en tercera no implica que ayer hubiera hecho un buen partido. En el primer tiempo cuando contó con el viento a favor el equipo forastero se mostró bastante remiso en el disparo hasta el punto de que el primer tanto fué un típico gol-fantasma que el árbitro concedió estimando que el balón, repelido por un poste, dió el bote detrás de la línea de meta. En esta primera fase —que concluyó con 1-0 a favor del Brigantum— el once forastero se impuso a base de la tan socorrida táctica del patadón adelante, táctica favorecida por la visible cojera de Piñeiro, que así daba mayores facilidades al escurridizo delantero centro Manucho.

En la continuación, y apenas hecho el saque de centro, Pepín obtenía el segundo tanto brigantino, aprovechando uno de los muchos despistes sufridos por la defensa coruñesa. Después, repliegue general del equipo para reforzar las líneas traseras y conservar la ventaja de dos goles. Y en esto sí que estuvo acertado el Brigantium.

Como equipo, no nos gustó el conjunto forastero. Claro que, según nos dijo el propio entrenador, Alfonso Pintos, faltan varios titulares, bajas que siempre se notan en un club que cuenta con una nómina reducida. Individualmente, nos agradó mucho el interior derecho Amador magnífico dominador de la pelota con sentido del pase y ese don tan difícil de encontrar: jugar serenamente. Conviene que el Deportivo no le pierda la pista a los progresos de Amador.

Los tres defensas son por un igual: vastos sucios en bastantes ocasiones, pero prácticos en su misión. Bien el portero. Estupenda la línea media, con mucho fuelle. Y en la delantera, aparte de Amador, nos agradó el segundo tiempo de Manucho y el sentido de la jugada que posée Pepín.

PESIMO PARTIDO DEL FABRIL

El Fabril, ya lo dijimos, realizó un partido decepcionante. Parece como si la lesión de Piñeiro crease un complejo moral en el equipo referido a la imposibilidad de ganar. Individualmente, y con bastante benevolencia, sólo podemos destacar a Porvén, Luisín y La Rosa y el pundonor de Piñeiro.

Por cierto que el defensa central, ante la imposibilidad de ocupar su puesto habitual, fué colocado por Neira en el centro del ataque. ¿Por qué situar a un impedido en el eje de la delantera? Para mí, esto fué un grave error de Neira. Pues Piñeiro no podía enlazar con los demás compañeros, ni podía ganar los balones por velocidad, ni podía tampoco rematar de cabeza, porque Remigio es tan alto y corpulento como él y además estaba en integridad de condiciones.

EL ARBITRO

Benigno González dejó por alto un "penalty" hecho a Piñeiro en jugada peligrosa para el Brigantium. Fallo tan decisivo nos impide calificar como buena su actuación. En cuanto al gol-fantasma, imposible discutirlo porque no hemos visto el bote del balón.

LOS GOLES

Los dos tantos fueron marcados por Pepín, a los 35 minutos del primer tiempo y a los 30 segundos de la segunda parte.

EMILIO QUESADA.

Hoy se correrá la VI Vuelta a Oza, por relevos

Saldrán los corredores a las 12, desde el Centro C. y D. Los Castros

Hoy se correrá la "VI Vuelta a Oza por relevos" competición pedrestre que organiza el Centro Deportivo de Los Castros, y de la que nos hemos venido ocupando estos días.

Está asegurada una numerosa participación de corredores, que agrupados en varios equipos que representan a distintas sociedades de La Coruña, Vigo, El Ferrol del Caudillo, Mugardos y Lugo. Esta sexta edición de la prueba será una de las más interesantes por el número y calidad de atletas que participan.

El recorrido, muy duro, comprende estos relevos: Primero, Los Castros-Puente del Pasaje, 3 kilómetros de recorrido en bajada, subida y llano; el segundo, Puente del Pasaje - Alto de Eirís, 1'500 kms., todo en fuerte subida; el tercero, Alto de Eirís-Caballeros (cruce de estaciones), será de 2'500 kms., bajada y un pequeño repecho de subida; el cuarto, Caballeros - Plaza de Mina, de 3'500 kms., todo llano, y el quinto, Plaza de Mina-Los Castros, será de 2'500 kms., en terreno llano y subida. El recorrido es de 13 kilómetros.

Equipos participantes: Real Club Deportivo de La Coruña (2 equipos); Empresa Nacional Bazán (dos equipos); Eduacción y Descanso de Mugardos (dos equipos); San Fernando de Lugo (un equipo); C. C. y D. Santa Lucía (dos equipos); Peña Merengue de Eirís (un equipo); Alerta de Vigo (un equipo); Fábrica de Armas de La Coruña (un equipo); Regto. Artillería 48 (un equipo); Juvenil de La Coruña (dos equipos); Frente de Jucentudes de La Coruña (dos equipos); Club del Mar de La Coruña (un equipo); C. C. y D. de Los Castros (dos equipos).

El Madrid gasta millones en jugadores

pero también adquiere el mejor material para ellos

Por eso compra las botas JUWA de la casa

Cuenca Botana

QUINIELAS DEPORTIVAS

Lista provisional premios 27.ª Jornada expuesta para admisión reclamaciones hasta 14 horas 29 actual.

Están terminándose las quinielas; la gran Jornada de hoy puede ser la de su fortuna; con sólo tres pesetas, puede hacerse millonario.

Delegación de Apuestas Mutuas de La Coruña

Se ha presentado en esta Delegación, el día 26 de Marzo actual, un escrito, firmado por D. MANUEL PEREZ SEGURA, en el que reclama el premio que corresponde al Boleto núm. 340.896, serie "B" de la 14 Jornada de la temporada de 1954-55, manifestando que no puede presentar el cuerpo del Boleto que debe quedar en poder del apostante por habérsele extraviado.

Lo que se pone en conocimiento del público, advirtiendo que puede presentarse escrito oponiéndose al pago del premio objeto de esta reclamación ante esta Delegación, sita en Riego de Agua, 31, bajo, en esta capital, y dentro del plazo de 30 días, contados a partir del siguiente a la publicación del presente anuncio.

La Coruña, 26 de Marzo de 1955.—El Delegado del Patronato, Manuel Reija.

DOMINGO DEPORTIVO

FUTBOL

Campeonato Nacional de Liga (Primera División)

Deportivo - R. Madrid, a las cuatro y media, en Riazor.

Torneo de Primera Categoría Regional (Zona Norte)

Deportivo A - R. Villalbés, a las doce, en Riazor.

Campeonato Local de Fútbol Modesto. (Segunda División)

Sin Querer - G. Gaiteira, a las diez, en La Granja.

D. Sportiva - Santa Margarita, a las doce, en La Granja.

Marte - Batallador, a las diez, en Riazor.

Torre - D. Ciudad, a las diez, en la Torre.

Vioño - Sporting Coruñés, a las doce, en la Torre.

BALONCESTO

Campeonato Provincial (Fase final)

Orzán - San Fernando, a las doce, en Monelos.

Imperio - E. N. Bazán, a la una, en Méndez Núñez.

Campeonato Provincial de E. y Descanso

E. y Descanso - Ciudad y Campo, a las diez, en Monelos.

Herculina - E. N. Bazán, a las once, en Monelos.

Diputación - C. T. Ferrol, a las doce, en Méndez Núñez.

C. T. Coruña - C. P. Mugardos, a las doce, en HH. Maristas.

Campeonato Provincial de Juveniles

Halcones - Instituto Ferrol, a las once, en Méndez Núñez.

HOCKEY SOBRE PATINES

Campeonato Regional. (Final)

C. D. Santa Lucía - Areosa de Vigo, a las 12'45, en Santa Lucía.

CAMPO A TRAVES

VI Vuelta a Oza.—Salida a las doce, desde el C. C. y D. de los Castros.

DESDE LAS SEIS DE LA MAÑANA PUEDE ADQUIRIRSE

"Hay infinidad de jugadores mejores que yo", dice Di Stéfano

"Me conformo con un empate"

La presencia en el equipo "merengue" del famoso jugador argentino Alfredo Di Stéfano, en los partidos fuera de su feudo, supone un reclamo poderoso que se refleja notoriamente en las arcas de los clubs que visitan. Ello nos lleva a interesarnos, momentos después re la llegada a nuestra ciudad del Real Madrid, acerca de si a la "saeta rubia" le queda mucho tiempo en España.

—Dos años en el Real Madrid—responde.

—¿Afincará en España?

—Aun no lo he pensado.

—¿No le gustaría jugar en la selección española?

—Más me gustaría jugar en la argentina.

—Establezca una comparación del futbol español, a su llegada y ahora.

—Está igual.

—Opine como espectador del España-Francia.

—No me gusta hacerlo.

—¿Ha estado muchas veces inactivo por lesión en España?

—Nunca.

—¿Por qué se queja públicamente de la dureza de nuestras defensas?

—No me quejo. Son igual que todas, muy fuertes.

—¿Qué constituye para usted la mayor felicidad?

—La salud, sobre todas las cosas.

—Y después "la plata". ¿Cuál es su mayor ambición como deportista?

—Siempre ha sido jugar bien y responder a la confianza que depositan en uno cuando lo contratan.

—¿Se conforma sólo con jugar bien?

—Sí, ganando los partidos.

—Estará deseando concluir la temporada para descansar.

—¡Qué va! Jugar es lindo, muy lindo.

—De todo se cansa uno—insistimos.

—Jugar no es tedioso. Por ello decimos jugar, y no trabajar.

—¿En qué película intervino?

—En la titulada "Con los mismos colores", al lado de Boyé y Méndez.

—¿Cómo se ve en el cine?

—De vergüenza, no quise verlo.

DI STEFANO

—¿Cómo acepta la popularidad?

—Mire—nos aclara ; cuando uno es joven y empieza, todas las aspiraciones son propicias a las alabanzas. Después no se le da importancia.

—No concede, pues, trascendencia a la popularidad?

—Sí, y mucha. Pero cuando la publicidad se excede, tiene que molestar.

—¿Fué exagerada con usted en alguna ocasión?

—Sí, cuando afirmaron que era el mejor jugador del mundo.

—¿No lo es?

—Hay infinidad de ellos mejores que yo.

—Por ejemplo.

—Rossi, Pedernera, Pontoni, Boscoperti y un etcétera muy largo.

—En el que se incluye a Kubala.

—Naturalmente. Si a mí me preguntan por un compañero de profesión jamás hablaré mal de él, y máxime si es un fenómeno como Kubala.

—¿Qué opina de la crítica española?

—El jugador no debe opinar del periodista.

—Hable como aficionado.

—Es objetiva y constructiva. Como debe ser. En una palabra, vive el momento.

—¿Cómo espera el partido de hoy?

—Muy animado, porque el Orense es un equipo que juega magníficamente futbol.

—¿Optimista?

—Me conformo con un empate.

Di Stéfano, con una cordialidad que ya conocíamos y que algunos otros quisieron desvirtuar, nos ruega un afectuoso saludo a la afición coruñesa, que nosotros transmitimos complacidos.—C. F.

LA MOTO "DERBI" SIGUE TRIUNFANDO

En las pruebas de Santa Cruz del día 19, organizadas por el MOTO CLUB CORUÑA

SE PRESENTARON 3 DERBIS

SE CLASIFICARON 3 DERBIS

EN FUERZA LIBRE

SE CLASIFICO EN 2º PUESTO

UNA DERBI DE 250 c. c. TIPO NORMAL

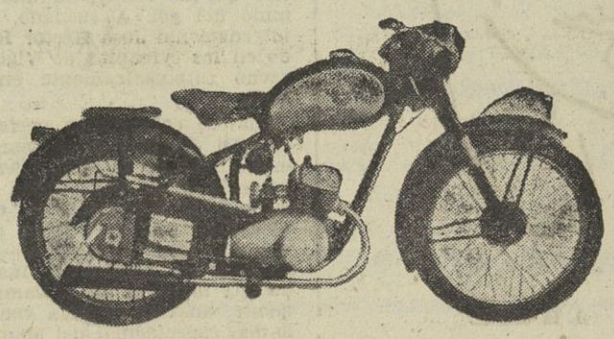

Equipadas con NEUMATICOS

Firestone

que proporcionan un control absoluto sobre la máquina

DISTRIBUIDORES

de las MOTOS y NEUMATICOS

S. L. GARAGE AMERICANO

Juan Flórez, 43 - 45. - Teléf. 5435. - LA CORUÑA

Casas: Vigo, Lugo, Santiago, Orense, Zamora, Ferrol, Betanzos, Carballo

Cambridge venció a Oxford por 48 segundos en la tradicional regata interuniversitaria

LONDRES, 26.—El equipo de la Universidad de Cambridge ha ganado la famosa regata interuniversitaria, por una ventaja de 48 segundos, después de un terrible esfuerzo en el último tercio del recorrido.

Cambridge cubrió el recorrido en 19 minutos, 10 segundos.

Oxford, 19 minutos, 58 segundos.

Al comenzar la regata, Oxford tomó una ligera ventaja. Pronto Cambridge se puso a su altura, y más tarde, se adelantó por 1/4 de largo. Parecía que iba a presenciarse una gran regata, ya que ambas tripulaciones volvieron a emparejarse a la altura del puente de Hammersmith.

Luego, los remeros de Cambridge se adelantaron, sorprendiendo a los técnicos con una magnífica demostración de ritmo y potencia en sus paladas.

Al pasar por el poste indicador de las dos millas ya se había decidido el vencedor de la regata, ya que Cambridge se adelantaba por momentos. Cambridge triunfó con gran estilo, logrando una buena ventaja en las paladas finales.—(ALFIL).

Homenaje póstumo a la guardabarrera de Rábade

Uno de los hijos de la guardabarrer a Evangelista Rey Galán besa la cruz que perpetúa la memoria de su madre

(CONTINUACION DE PRIMERA)

pector municipal veterinario, inspector municipal farmacéutico, director de la Casa Tutelar de Menores "Angel de la Guarda", jefe de la estación de la RENFE, don Antonio Orejas Alvarez; jefe local de Sanidad y médico de A. P. D., sobrestante de Vías y Obras y subjefe de la misma Sección, así como representaciones.

Terminados los solemnes funerales, clero y fieles se trasladaron al lugar donde ha sido erigida una cruz que lleva la siguiente leyenda: "A la memoria de Evangelista Rey Galán, guardabarrera que en este lugar dió su vida por salvar la de un niño el día 24 de septiembre de 1954". Bendijo la cruz de granito el señor cura párroco, don José Pérez Rodríguez. Acto seguido, nuestro subdirector, señor Fernández Méndez, pronunció unas frases en las que dijo que con aquella ceremonia se ponía punto final al póstumo homenaje tributado a una valerosa mujer que supo dar, a cambio de su propia vida, una hermosa lección de moral y humanitarismo. Porque aunque no hubiese perecido, el gesto hubiera sido el mismo y la lección idéntica. Vivimos tiempos—añadió—en que no se prodiga el heroismo ni la solidaridad con el prójimo. Por eso no es extraño que la heroica muerte de la guardabarrera de Rábade hubiese llevado la consternación más allá del término municipal, más allá del límite provincial, más allá incluso de las fronteras regionales. Después de los sufragios por el eterno descanso de su alma y de la ayuda económica a sus hijos, hemos querido perpetuar su memoria con este crucero que acaba de ser bendecido. Añadió que deliberadamente quería infundir a sus palabras modestia, sencillez y humidad porque sólo así podía corresponderse a la modestia, sencillez y humildad de la guardabarrera. Terminó agradeciendo la asistencia al emotivo homenaje, y de manera especialísima rindió testimonio de gratitud a los lectores de EL IDEAL GALLEGO y también a los de "El Progreso", de Lugo, todos los cuales, con generosidad admirable, respondieron al llamamiento que se les hizo para no dejar que pasase inadvertido el bello gesto de Evangelista Rey Galán.

La sencillez y recogimiento que revistieron estos actos dejará grato recuerdo en la villa de Rábade, en cuya historia figura desde ayer una cruz bendita que recordará a las generaciones presentes y futuras la acción de una humilde mujer que supo morir en el cumplimiento del deber.

El sub-director de EL IDEAL GALLEGO, señor Fernández Méndez, agradece a las autoridades, representaciones y pueblo de Rábade la asistencia y adhesión al homenaje tributado a la memoria de la guardabarrera muerta en acto de servicio

"GALICIA", S. A.
SEGUROS Y REASEGUROS — Teresa Herrera, 17 — La Coruña
teléfonos: 5406 - 5407 - 5408

CAPITULO DE SUCESOS

Una niña de ocho años raptada y muerta en un pueblo de Jaén

JAEN, 26.—Una niña de ocho años, Guadalupe García Rodríguez, fué raptada por un desconocido en el pueblo de la Puerta del Segura y apareció, muerta, en el río Guadaliñar. La infortunada niña salió de su casa, a las nueve de la noche enviada por sus padres a un comercio próximo a comprar unos comestibles, momento que aprovechó el asesino para cometer el crimen. Al pasar unos jóvenes por cerca del río oyeron que en la orilla izquierda una voz infantil demandaba socorro. Inmediatamente avisaron a la guardia civil movilizándose todas las fuerzas del puesto ayudadas por guardias urbanos y vecinos. Las indagaciones en el río duraron toda la noche sin hallar el menor rastro, y cuando amaneció, el sargento de la Benemérita, señor de la Flor, vió flotando en el agua el cadáver de la niña. En la orilla encontraron media libra de chocolate, siete pesetas, una cinta de seda que utilizaba la víctima para el cabello y un pañuelo de caballero blanco con listas azules y moradas que se supone utilizó el criminal para amordazar a la criatura. El hecho ha causado la natural indignación en el pueblo, que sigue con ansiedad las indagaciones de las autoridades para descubrir al autor de este crimen.—(CIFRA).

ROBO DE 60.000 PESETAS

VITORIA, 26.—En el pueblo de Bóveda se cometió un robo en el domicilio del vecino del mismo, Silverio Pereda, destinado también en la Sucursal de la Caja Provincial de Ahorros y Cooperativa Agrícola. Los ladrones penetraron en las oficinas y se llevaron una caja de caudales que contenía 60.000 pesetas. Nadie se dió cuenta de lo ocurrido hasta esta mañana, cuando uno de los vecinos encontró la caja, violentada y vacía, a unos 250 metros del edificio. La Guardia Civil realiza las primeras investigaciones para el esclarecimiento y detención del autor o autores del hecho.—(CIFRA).

En La Coruña

NIÑO MORDIDO POR UN PERRO

En la casa de socorro del Hospital fué asistido el niño de seis años de edad Alfredo Cordero Plaza, domiciliado en la calle del Matadero, 106-2.º, el que había sido mordido por un perro. Presentaba una herida en la cara anteroexterna de la pierna izquierda. Pronóstico leve, salvo complicaciones. Se le recomendó el tratamiento antirrábico.

AVISO IMPORTANTE
A TODAS LAS SEÑORAS Y SEÑORITAS, tenemos el gusto de poner en su conocimiento, que estamos recibiendo gran cantidad de artículos selectos, propios de Primavera y Verano, en la nueva reorganización de sus distintas secciones que le ofrece
CONFECCIONES DIAZ SANCHEZ
Real, 48 — LA CORUÑA

MONTE DE PIEDAD
ALMONEDA DE ROPAS Y EFECTOS
Los días 21 y 22 de Abril de 1955
EL PLAZO PARA EL DESEMPEÑO O RENOVACION TERMINA EL DIA 13 DE ABRIL DE 1955

Dr. Martínez Rumbo
GARGANTA, NARIZ, OIDOS, BRONQUIOS Y ESOFAGO.
CONSULTA Y OPERACIONES.
CIRUJANO JEFE DE CLINICA POR OPOSICION DE LA ESPECIALIDAD EN LA RESIDENCIA SANATORIAL.
CONSULTA: TERESA HERRERA núm. 7 y 9-1.º — DE 11 A 2.30

¿LE DEBEN DINERO?
Sin gasto alguno DEPARTAMENTO "Z" RIAZOR, lo cobrará
MENENDEZ PELAYO, 7, PRINCIPAL IZQUIERDA

CRONICA MUNDANA

ENLACE GUIMARAENS CARUNCHO-BAULUZ CATALAN

En el Real Seminario de San Carlos de Zaragoza, se celebró el pasado día 24 el matrimonial enlace de la encantadora señorita María Teresa Bauluz Catalán con don Joaquín Guimaraens Caruncho.

Dió la bendición nupcial a los contrayentes el presbítero don Eutiquio Villarroel, en representación del Vicario castrense, y fueron padrinos del solemne acto, doña María Caruncho Astray de Guimaraens Stevenson, madre del novio, y el general de Ingenieros don Florencio Bauluz Zamboray, padre de la gentil desposada.

Actuaron como testigos, por parte de la novia, don Miguel Catalán Sañudo, don Román Bauluz Zamboray, don Manuel Sancho y don Ignacio Granada de Pablo; por parte del cónyuge, sus tíos don Enrique, don Joaquín y don Federico Caruncho Astray; su hermano dos Vasco Guimaraens Caruncho y don José Luis Sancho-Arroyo y Aroza.

La señorita de Bauluz realzaba su belleza con precioso traje de glasé, velo de tul "ilusión", prendido con sencillo y original tocado, y se adornaba con valiosas joyas; la madrina vestía elegantemente de negro, y novio, padrino y testigos, de correcta etiqueta.

Asistió al destacado enlace selecta concurrencia, entre la que figuraban relevantes personalidades, que fueron obsequiadas con un bien servido "lunch" en la Bodega Jerezana.

Los recién casados, a los que deseamos muchas felicidades en su nuevo estado, salieron en viaje de bodas para San Sebastián y Francia, y a su regreso, fijarán su residencia en esta capital.

ENLACE LOPEZ-LACARRERE OLMOS—ESCASANY MIQUEL

En la iglesia de San Agustín, de Buenos Aires, se ha celebrado la boda de la señorita María Elena Escasany Miquel, hija de los marqueses de la Pobla de Claramunt, con don Julio López-Lacarrére Olmos, de distinguida familia hispanoargentina, de origen coruñés.

El nuevo matrimonio, después de recorrer varias capitales, fijará su residencia en Buenos Aires.

ENLACE HERRAIZ—LINARES

En la iglesia parroquial de Nuestra Señora de la Concepción, de Madrid, se ha celebrado la boda de la señorita María Dolores Linares Luna con el teniente de Aviación don Carlos Herraiz y Díaz Merry, representado por su padre, el coronel de Ingenieros, don Gaspar Herraiz y de Lloréns.

Apadrinaron a los contrayentes la madre del novio, doña Mercedes Díaz Merry de Herraiz, y el padre político de la novia, don Víctor Frías.

La boda se celebró en la más estricta intimidad.

Con este motivo, desde La Coruña, donde los señores de Herraiz residieron algún tiempo, y dejaron numerosas y sinceras amistades, se les dirigen muchas enhorabuenas.

PETICION DE MANO

Por doña Josefa González Candamio, Vda. de Fontenla, y su hermano don Bartolomé González, y para su hijo y sobrino, respectivamente, don Antonio, ha sido pedida a doña Consuelo

Rodríguez, Vda. de Durán, la mano de su sobrina y ahijada Consuelito.

Entre los novios se cruzaron los regalos de rigor, habiendo quedado señalado el enlace matrimonial para fecha próxima.

Con motivo de este señalado acto, que se celebró en el día de ayer, están recibiendo muchas felicitaciones el futuro matrimonio y sus familiares.

REUNION

Con motivo de celebrar su fiesta onomástica el Dr. don Dimas Romero Vázquez, jefe del Servicio de Enfermedades de la Sangre y Transfusiones del Instituto Provincial de Sanidad, acudieron a su elegante residencia de la Plaza de Vigo, algunas de sus amistades para felicitarle.

Los señores de Romero, ella María Luz Vázquez-Gulías, hicieron los honores de la casa y obsequiaron a sus amigos con su proverbial gentileza y esplendidez, siendo motivo de una distinguida y grata reunión que se prolongó hasta las primeras horas de la noche.

Entre los concurrentes recordamos: señora Vda. de Vázquez-Núñez, señora Vda. de Vázquez Gulias, general Romero Corral, coronel García Gil (don Pedro), cónsul de Venezuela, Sierra Fornies (don Antonio), Serrano Castilla (don Francisco), González Cebrián (don Juan), Mesonero-Romanos (don Angel), Domenech Arias (don José), Mariñas Romero (don Enrique), Marcos Cuervo (don Teógenes), García Frías (don Francisco), Pérez Riveiro (don Alejandro); de la Iglesia Caruncho (don Plácido), Pérez-Cepeda Piñeiro (don José Luis), Romero Aparicio (don Juan José), Dotras Lamberti (don Francisco), Campo Mardomingo (don Juan), Cortés y Cienfuegos-Jovellanos (don Antonio), Rodríguez Madero (don Lino), Fernández Luengo (don Luis), López-Riobóo y Sastre (don Luis), Ojea de Rabasa (don Manuel), Ponte Ferreiro (don Francisco y don José), Fraga Irure (don Máximo), Tovar Martín (don Elías) y don Jorge García Gil.

AGASAJO

Un numeroso grupo de amigos obsequiaron ayer con un almuerzo al distinguido abogado coruñés don Alvaro Cornide Ferrant. El ágape transcurrió en un ambiente de camaradería y exquisita cordialidad, brindándose al final por los triunfos del descollante letrado.

VIAJEROS

Ha regresado de Barcelona y París, doña María Blanca Veiga de Ozores.

—Hoy saldrá para Madrid, por motivos de su cargo, el delegado provincial de Sindicatos, don Carlos Bruquetas.

—Procedentes de La Habana, y después de pasar unos días en nuestra capital, han salido para Lugo, Oviedo, Barcelona y Madrid, en viaje turístico, doña Jesusa Martínez y su encantadora hija Nena.

—Regresaron de Madrid las señoritas Marita y Elvira Fernández Rodríguez.

"Jumillano" salió para España

MEJICO, 26.—El torero español, Emilio Ortuño, "Jumillano" salió en avión rumbo a España, acompañado de su cuadrilla y mozo de estoques. También para España ha salido, por vía aérea, el diestro José María Martorell, en unión de su apoderado.—(EFE).

DEBIDO A LA GRAN DIFUSION DE EL IDEAL GALLEGO SUS PRODUCTOS TENDRAN LA MAXIMA EFICACIA.

Escoja siempre lo mejor

Señora, Fortis ha creado para usted este nuevo modelo dotado de la famosa pulsera extensible Fixoflex. Sin broche, esta pulsera gana en elegancia y le ofrece una seguridad mayor.

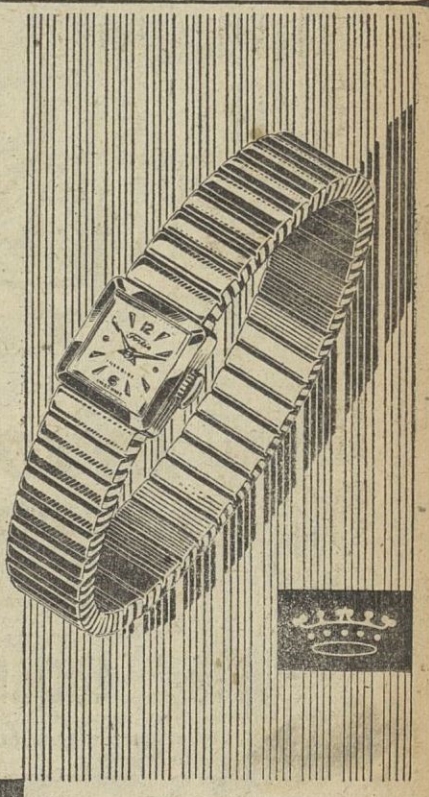

Fortis - Fixoflex

Nuevos precios del consumo eléctrico

Regirán a partir del primero de abril

El 23 de los corrientes publicó el Boletín Oficial del Estado dos disposiciones del Ministerio de Industria, en los cuales aparecen las modificaciones de los tipos de percepción de las tarifas tope unificadas, que regían en las facturaciones eléctricas. De acuerdo con ellas, publicamos hoy los precios nuevos, por los que se regirá el consumo de energía eléctrica a partir del primero de abril, en aquellas facetas que más afectan al público en general. Por lo regular, el aumento se puede cifrar en un diez por ciento sobre los precios anteriores a la fecha citada o, lo que es lo mismo, sobre los precios que rigen hasta el 31 de marzo.

Para dar una idea exacta del aumento que ahora se pone en vigor, publicamos también los precios anteriores.

LO QUE PAGARA USTED POR EL ALUMBRADO DE SU VIVIENDA

Ciñéndonos primeramente a la tarifa I a), que es la más generalizada entre los usuarios, por comprender el consumo verificado en el propio hogar, diremos que persisten los mismos elementos contenidos en el precio total de las Compañías, aunque varíen los dos primeros, es decir, el precio base y la recaudación para la Ofile. Los impuestos siguen siendo los mismos prácticamente, ya que el de Derechos reales, aunque porcentual, es tan minúsculo que apenas modifica la suma por este concepto. Vea el lector lo que ha venido pagando hasta hoy por kilovatiohora y lo que pagará a partir del 1 de abril:

	Hoy		Abril
Precios base	0,92		1,10
Ofile (45%)	0,42	(0,35%)	0,38
Impuestos	0,30		0,30
	1,64		1,78

Estas 1,78 pesetas suponen, pues, referidas a las 1,64 que paga hoy el usuario, un 8,5 por 100 aproximadamente de aumento.

ALUMBRADO Y USOS DOMESTICOS BAJO UN SOLO CONTADOR

Si ahora nos referimos a la tarifa llamada III por los técnicos, nos encontramos con los tres bloques que conocen ya los consumidores, y el primero de los cuales se altera en la forma siguiente:

	Hoy		Abril
Precio base	1,38		1,65
Ofile (45%)	0,62	(0,35%)	0,57
Impuestos	0,30		0,30
	2,30		2,52

Esos 22 céntimos de más suponen, referidos a las 2,30 pesetas que venimos pagando, un aumento del 9,5 por 100.

Los otros dos bloques correspondientes a este alumbrado y usos domésticos, bajo un solo contador, aumentan, según cálculos semejantes, en un 10,3 por 100 y en un 10,9 por 100, respectivamente, razón por la cual la media aritmética de los tres tantos por ciento ronda el 10 aproximado de aumento.

TARIFA INDUSTRIAL DE ALTA TENSION

Refiriéndonos, por último, a los industriales que pagan sus facturas conforme a esta denominación (tarifa V b), les diremos que el primer bloque aumenta en un 12,2 por 100; el segundo, en un 11,7 por 100, y el tercero, en un 10,9 por 100, con una media aritmética general para toda la tarifa que se acerca al 11,5 por 100 de aumento. Las cifras son muy parecidas a las facilitadas en las anteriores tarifas. Por no citar más que un primer caso (el del bloque primero), concluiremos estas explicaciones con los datos siguientes:

	Hoy		Abril
Precio base	0,30		0,33
Ofile (45%)	0,14	(0,50%)	0,16
Impuestos	0,01		0,50
	0,45		0,50

Las Compañías eléctricas tienen ante sí un buen trabajo que realizar para obtener por este mismo procedimiento las facturaciones de su energía que corresponden a cada consumidor y a cada tarifa.

COMPAÑIA DEL PACIFICO

Motonave "REINA DEL PACIFICO"

(De 23.800 toneladas)

SERVICIO DIRECTO DESDE

LA CORUÑA para HABANA.

PANAMA, ECUADOR, PERU y CHILE, admitiendo pasajeros de Lujo, Primera, Cabina y Tercera clase, y carga general

SALIDAS DE LA CORUÑA DURANTE 1951: 23 de ABRIL, 11 de JULIO, 17 de OCTUBRE

Agentes Generales en España:

SOBRINOS DE JOSE PASTOR, LTDA.

LA CORUÑA :: VIGO

Dr. LARREA

Especialista Aparato Digestivo
Estómago-hígado, intestinos, etc.

MEDICINA, CIRUGIA, RAYOS X Y METABOLISMO
Canton Grande, 9-2º-LA CORUÑA
Edificio Banco Hispano Americano
Teléfonos 6180 y 6888

EN LOS VIAJES...

Es muy frecuente apoyar la cabeza en los respaldos. Se hace casi sin darse cuenta...

• Y pueden adquirirse pequeñas infecciones al cuero cabelludo, que son muy desagradables, porque pueden producir caspa, picor y esas calvitas redondas.

EVITELO con una fricción al día de

LOCION AZUFRE VERI

y tendrá siempre un pelo sano, vigoroso, limpio, sin caspa ni picor, LLENO DE VIDA.

Es un producto de Intea fabricado con garantía farmacéutica.

DESCONFIE DE IMITACIONES

Frascos de 5 tamaños. PRECIOS MODERADOS, posibles por su gran venta y exportación a Hispano-América. El tamaño corriente solo cuesta pesetas 17,10; el tamaño pequeño ptas. 11, impuestos incluídos.

Si desea un folleto escriba a INTEA, Apartado 82 - Santander

PUBLICITAS

Memorias del MARISCAL ROMMEL

Se agrava la situación y Rommel vuelve a Africa convencido de que allí no había laureles que ganar

CAPITULO IX

(Para la perfecta comprensión del relato de Rommel se hace preciso un examen preliminar del plan inglés. Atacando en un frente donde la posibilidad de maniobra quedaba sumamente restringida, Montgomery utilizó a la infantería para que abriese camino a los blindados, escogiendo como punto de ataque el sector Norte.

La operación principal sería llevada a cabo por el 30 Cuerpo de Leese, compuesto de cuatro divisiones de infantería, de derecha a izquierda; 9, australiana, 51 de highlanders, 2 neozelandesa y 1 sudafricana. La 4 hindú crearía una diversión local. Tras haber abierto dos pasillos en los campos de minas adversarios, la 1 y 10 Divisiones acorazadas del 10 cuerpo de Lumsen pasarían por aquellos, adoptando posiciones a sus extremos y rechazando después los inminentes contraataques blindados del enemigo, antes de proseguir su avance.

En el Sur, el 13 Cuerpo de Horrock —44 y 50 divisiones de Infantería y 7 Acorazada— intentaría un ataque para distraer la atención del oponente e inmovilizar sus reservas, particularmente la 21 División Panzer.

Aunque el 8 Ejército comprendía sólo tres divisiones acorazadas, tenía tres brigadas adicionales, con un total de seis unidades, así como una brigada acorazada ligera, contra dos alemanas y una italiana).

(Nota por B. H. Liddell Hart).

La batalla de El Alamein, iniciada el 23 de octubre de 1942, volvió contra nosotros el resultado de la guerra en Africa, significando quizá también el punto culminante de la vasta contienda. Las condiciones bajo las que mis valerosas tropas iniciaron el encuentro eran tan desastrosas, que prácticamente no existía esperanza alguna de victoria.

Unos 200 tanques alemanes y 300 italianos se enfrentaron a blindados enemigos superiores al millar. Desde luego, disponíamos de muchos cañones, pero muchos de ellos eran italianos, de tipo anticuado, o capturados a los ingleses, y todos ellos andaban terriblemente escasos de munición. Por otra parte, los ingleses habían obtenido un completo dominio del aire sobre el Mediterráneo, y por el bombardeo de nuestros puertos y una continua observación de las rutas marítimas, apoyada por intensa actividad naval, se hallaban en posición de paralizar virtualmente nuestro tráfico. Como consecuencia de ello, el suministro era de un nivel tan bajo, que la carestía del material se hizo evidente desde el principio de la batalla, como se observará por el relato que sigue.

El 23 de octubre fué un día más en el frente de El Alamein, hasta que a las 9,40 de la noche, una inmensa barrera artillera se abatió sobre la línea, concentrándose especialmente en el sector Norte. Un fuego tan devastador no había sido visto nunca en el frente africano, y así continuó durante toda la batalla. Aparte de la artillería divisionaria y de las unidades de apoyo, Montgomery había concentrado 15 regimientos de artillería pesada, representando un total de 540 cañones de calibre superior a los 105 mm., en el sector Norte, entre la cota 35 y Deir el Shein. Los ingleses bombardearon nuestras posiciones con extraordinaria precisión, causándonos multitud de bajas. También los bombarderos de la RAF intervinieron repetidas veces.

Nuestra red de comunicaciones quedó pronto desorganizada, y los informes del frente cesaron. Los puestos avanzados combatieron hasta el último cartucho, rindiéndose o pereciendo en su empeño.

Bajo el impacto de aquel terrible fuego artillero, que alcanzó las proporciones de los de la primera guerra mundial, parte del 62 Regimiento italiano de infantería abandonó la línea e inició la retirada. Expuestos a tal avalancha de proyectiles en unas posiciones todavía no terminadas, su valor flaqueó. Hacia la una los ingleses habían arrollado nuestras avanzadillas y penetrado en la línea de defensa principal, en una anchura de 10 kilómetros. La infantería resistió tenazmente, aunque muchas de sus armas pesadas hubiesen quedado destruídas por los proyectiles adversarios. Los ingleses seguían concentrando tanques.

Pronto arrollaron a los restos del 62 Regimiento italiano de infantería, y penetraron en nuestras posiciones, donde finalmente se les pudo detener. Dos batallones de la 164 División de Infantería quedaron barridos durante las primeras horas de la mañana, por medio de la acción concéntrica de los cañones ingleses.

(En conjunto, la ofensiva hizo pocos progresos y avanzó más lentamente de lo que el mando inglés había supuesto. Ello se debió especialmente a la densidad de los campos de minas. Al amanecer, aun no se había abierto un pasillo suficiente para que pudiesen avanzar los blindados. Cuando éstos intentaron hacerlo a pleno día, fueron contenidos inmediatamente. En el otro pasillo las fuerzas acorazadas seguían inmóviles. No fué hasta la mañana siguiente, y tras una noche de renovados ataques de la infantería, cuando el despliegue quedó completo. Las cuatro brigadas acorazadas del 10 Cuerpo, con sus 700 tanques y potente artillería, adoptaron posiciones, cubriendo la salida de aquella brecha de 10 kilómetros, listas para enfrentarse al contraataque alemán que Montgomery esperaba provocar).

(Nota por B. H. Liddell Hart).

De regreso al Cuartel General, situado en la costa, a pocos kilómetros detrás del frente, el general Stumme escuchó cómo se desencadenaba aquel huracán de fuego, pero a causa de la poca munición de que se disponía en Africa, no autorizó a la artillería para que disparase sobre las concentraciones inglesas. En mi opinión aquello fué un error, porque de haberlo hecho, hubiera reducido la potencia del ataque inglés. Cuando la artillería inició, por fin, su respuesto, los efectos no pudieron nunca ser los mismos que de haberse adoptado dicha decisión un poco antes, ya que los ingleses dispusieron de tiempo para situarse en las posiciones de defensa conquistadas durante la noche. Al amanecer del 24 de octubre, se habían recibido en el puesto de mando unos cuantos informes, pero la situación continuaba siendo muy oscura. El general Stumme decidió dirigirse al frente.

A primeras horas del 24 empezó de nuevo el fuego concéntrico de la artillería adversaria, esta vez en el sector Sur, donde los ingleses pronto atacaron con infantería y unos 160 tanques. Después de arrollar nuestras avanzadillas, fueron detenidos ante la línea principal.

(En el sector del 13 Cuerpo, la 7 División Acorazada atravesó el primer campo de minas, la misma noche de iniciarse el ataque, pero quedó detenida frente al segundo, por enérgico fuego defensivo. Una estrecha penetración se consiguió a la noche siguiente, pero cuando los blindados trataron de ampliarla, no pudieron conseguirlo. Como las pérdidas aumentaban, Montgomery aplazó el ataque en el Sur, porque deseaba conservar a la 7 División Acorazada para su intervención en otros lugares).

(Nota por B. H. Liddell Hart).

La tarde del 24 el mariscal Keitel me telefoneó a Semmering, para decirme que los ingleses estaban atacando El Alamein con poderosas formaciones artilleras y apoyo aéreo, desde la noche antes. El general Stumme había desaparecido. Preguntó si me sentía lo suficientemente repuesto como para regresar a Africa y reanudar el mando. Contesté afirmativamente. Keitel añadió que me mantendría informado del curso de los acontecimientos, haciéndome saber a su debido tiempo si regresaba o no al teatro de operaciones. Pasé las siguientes horas en un estado de profunda ansiedad, hasta que por la noche recibí una llamada telefónica del propio Hitler, quien me dijo que Stumme seguía sin aparecer y que podía haber sido capturado o muerto. A continuación preguntó si estaba en condiciones de volver inmediatamente a Africa. Debería telefonearle antes de mi partida, porque no deseaba que interrumpiese mi tratamiento, a menos que el ataque inglés alcanzara proporciones peligrosas. Pedí el avión para las siete de la mañana siguiente, y partí en automóvil hacia Wiener Neustadt, Finalmente, poco después de medianoche, llegó una comunicación del Führer. En vista de los acontecimientos en El Alamein, se veía obligado a rogarme que regresara a Africa y tomara otra vez el mando de las operaciones. Partí a la mañana siguiente. Estaba convencido de que no había ya más laureles que ganar en aquellas comarcas, porque en los informes recibidos de mis oficiales se insistía en que los aprovisionamientos no llegaban al nivel de mis demandas más mínimas. Sin embargo, sólo sabría hasta que punto eran escasos cuando me encontrase otra vez en el campo de batalla.

A mi llegada a Roma, hacia las once de la mañana (25 de octubre), fuí recibido en el aeródromo por el general von Rintelen, agregado militar alemán a las fuerzas italianas, el cual me informó de los últimos acontecimientos. Tras una fuerte preparación artillera, el enemigo había tomado parte de nuestras líneas al Sur de la cota 31, barriendo completamente a varios batallones de la 164 División y a otros italianos. El ataque inglés proseguía, y el general Stumme no daba señales de vida. También me dijo von Rintelen que sólo se disponía en el Norte de Africa de 3 raciones de gasolina; durante las últimas semanas fué imposible mandar más, en parte porque la marina italiana no había prestado los buques necesarios, y en parte por los hundimientos logrados por los ingleses. Aquello constituía un desastre, porque con carburante para sólo 300 kilómetros por vehículo entre Trípoli y el frente, no era posible imaginar una resistencia prolongada. No podíamos adoptar las medidas tácticas necesarias, y ello coartaría por completo nuestra libertad de acción. Me sentí fuertemente irritado, porque a mi partida quedaban aun 8 raciones para el ejército, aunque esta cifra fuese ridículamente pequeña en comparación con el mínimo esencial de 30. La experiencia demostraba que se requería 1 ración por jornada de combate; sin ella, el ejército quedaba imposibilitado y sin capacidad ante los movimientos adversarios. El general von Rintelen lamentaba lo ocurrido, pero añadió que por desgracia había estado de permiso, lo que le impidió prestar la necesaria atención a aquel asunto.

(La cólera de Rommel es natural, si se considera que las autoridades alemanas nada habían hecho en Roma para aprovisionar al Ejército Panzer con vistas a la próxima batalla. Sin embargo, el reproche de Rommel debió dirigirse contra el sustituto de von Rintelen, más que contra éste, que había disfrutado de un breve permiso por enfermedad).

(Nota por B. H. Liddell Hart).

Convencido de que libraríamos aquella batalla con pocas esperanzas de triunfo, crucé el Mediterráneo en mi "Storch", y llegué al puesto de mando al atardecer del 25 de octubre. Entretanto, al mediodía se había encontrado el cuerpo del general Stumme, que fué conducido a Derna. Al parecer dirigíase al campo de batalla, a lo largo de la pista de urgencia, cuando sonaron disparos procedentes de la cota 21, ocupada por la infantería inglesa, provista de antitanques y ametralladoras. El coronel Buechting recibió una herida mortal en la cabeza. Inmediatamente el cabo Wolf, conductor del vehículo, hizo volver a éste en redondo, y el general Stumme, que había saltado fuera, quedó abandonado, mientras el chófer se alejaba velozmente del lugar de peligro, sin darse cuenta de lo ocurrido. El general Stumme debió sufrir un ataque al corazón. El domingo por la mañana se le encontró muerto junto a la pista. Sufría hipertensión arterial y no se encontraba muy en condiciones para la guerra en aquel clima.

EL IDEAL GALLEGO
LA MEJOR PROPAGANDA DE SUS PRODUCTOS LA HARA

A FATIMA
en SEMANA SANTA
con VIAJES AMADO

PIDANOS INFORMES: COMPOSTELA, 1 — Tfnos. 7784 - 7899
ULTIMOS DIAS DE INSCRIPCION

VENTANA A LA CALLE

¡DISTRACCION DE TORRERO!

EL CASO DE BETTY WALTER

Por Guillermo Fernández Shaw.

Betty Walter era una de tantas "estrellas" norteamericanas lanzadas a la admiración del mundo desde la arrolladora catapulta moderna de la publicidad. ¿Qué atractivos, qué encantos, qué excepcionales dotes tenía esta señorita para monopolizar la atención de los apasionados del cine de América.

Debemos reconocer que Betty era la flor de la insignificancia. No era fea; Dios nos libre de llamarle fea. No era tampoco ordinaria ni mucho menos, y su figura se concretaba a lo que suele llamarse una figura corriente. Cuando iba al Colegio, en el pueblecito blanco y colorado de uno de los Estados septentrionales de la Unión, lo que más llamaba la atención en Betty era su gran cabellera rubia, dividida en dos trenzas que le llegaban hasta la cintura. Aquellas trenzas fueron la envidia de sus compañeras; pero ni la cara inexpresiva, ni el modo de andar indeciso, ni su inteligencia, mucho más corta que las trenzas— debía considerarse como valores de los que podía enorgullecerse la muchacha. Sus padres decían que Betty era buena y obediente, que sabía repetir en casa las lecciones que aprendía en el Colegio y que hacía con verdadero primor lo que aquí se llama "encaje de bolillos". Un día unos parientes de California se llevaron a la chica a Los Angeles; y fueron de ver los espavientos de ella ante aquella ciudad que le asombraba y sobrecogía. Pronto tuvo amigas: ¿quién no tiene amigas cuando se posee la juventud y ganas de expansionar el espíritu? En Los Angeles hay tiendas muy bonitas y llamativas; y una tarde Betty y sus amigas entraron en un establecimiento de discos gramofónicos que acababa de inaugurarse. Al salir —sin adquirir cosa alguna, naturalmente— unos fotógrafos esperaban en la calle para hacer unas informaciones gráficas de propaganda. Las amigas de Betty compusieron unas amables sonrisas de circunstancias; pero ella, no. Ella, horrorizada, escondió su rostro entre las manos, y huyo del objetivo de los fotógrafos.

¿Cómo pudo ser eso? ¿Cómo podía explicarse nadie ese temor al retrato, ese miedo a la publicidad? No uno, ni dos, sino muchos periódicos de los Estados Unidos reprodujeron admirados la figura de la muchacha tapando su cara. Era única, excepcional. ¿Por qué esquivaba el rostro? ¿Había en su vida algo inconfesable? Surgieron los reportajes, las informaciones que pretendían ser sensacionales, las fotografías hechas sin que la interesada se diese cuenta de ello. Betty, sencilla, sincera, a nadie oculta la vulgaridad de su vida, sus pocas aspiraciones, la trivialidad de sus gustos y costumbres; ella no era más que una de tantas hijas de familia, que esperaba el momento de volver a casa. Y esto fué precisamente el complemento de su personalidad de excepción. Pero, ¿sería posible que, en nuestros tiempos, y en un país como aquel, una señorita no aspirase a nada y rehusase todo lo que significa escaparate? ¡Betty Walter era la apasionante figura de un mundo que busca afanoso la originalidad!

Inútil fué que ella asegurase que sus palabras eran sinceras: cuánto más pretendía huir de la fama, más la envolvía ésta con sus gasas multicolores. Hasta el hogar paterno, en donde se refugió, llegaron los contratos de cine: no importaba que ella fuese actriz y mucho menos que no tuviera afición: lo importante era el nombre; y, si en la pantalla sus ojos espantaban, mejor. Los dólares hicieron por fin el efecto, y los padres consintieron en que la muchacha se presentase ante las cámaras de los operadores cinematográficos. ¿Lo hizo bien? ¿Lo hizo mal? No lo hizo ni bien ni mal; pero es el caso que Betty Walter apareció en dos o tres películas como protagonista y que los directores acertaron a sorprender en ella detalles de ademanes y de gestos no corrientes. Pero nada más.

De improviso, un nuevo galán, rodeado de reporteros, declaró que estaba enamorado de Betty: le encantaba la ingenuidad, su serenidad, su aparente indiferencia ante las cosas de la vida. ¿Para que quisieron más los voceros de la publicidad? Y de tanto leer y de tanto oir que iba a casarse con el galán aprovechado, un día se casó con él. Fué desgraciada, naturalmente; ni el joven la estimaba, ni la admiraba, ni la quería; pero, como después de hablarse del casamiento se habló del divorcio, el galán se benefició en ambos casos de la fama de la Walter, y todos tan contentos.

Es decir, todos, no. Por primera vez en su existencia, Betty dejó de ser una mediocridad y lloró con amargura real: cuando habló en público lo hizo con pasión y arrebato. Se convirtió en suma, en una estrella más. Pero conmovió a otro hombre, desconocido como lo fué ella, y cuando la catapulta publicitaria, decepcionada, dejó de lanzar a los cuatro vientos su nombre, Betty, en un rincón apacible de su Estado natal, casada al fin católicamente, fué una de tantas madres felices de la amorosa tierra americana.

(Reproducción prohibida).

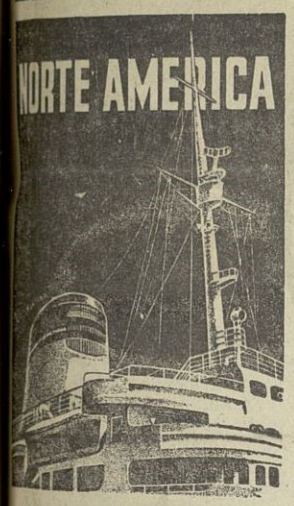

HALIFAX y NEW-YORK
desde BARCELONA
"SATURNIA": 6 abril - 17 mayo
"VULCANIA": 29 abril - 5 junio
desde GIBRALTAR:
"C. COLOMBO": 2 abril - 29 abril
"SATURNIA": 7 abril - 18 mayo
"A. DORIA": 17 Abril - 11 Mayo
"VULCANIA": 30 Abril - 6 Junio
Líneas Marítimas Italianas
AGENCIAS DE VIAJES
SECUNDINO ALVAREZ TOMÉ
JUAN FLOREZ, 21
TELS 3038-3039

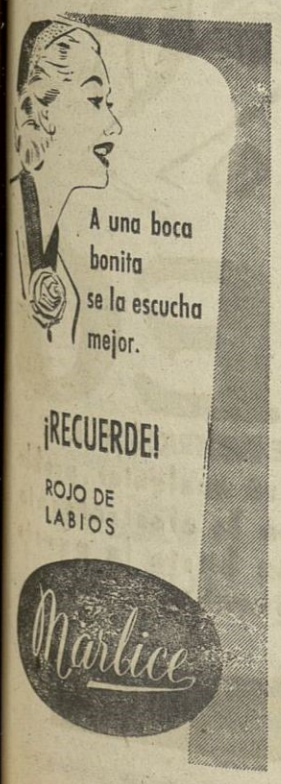

Desvalorización del kilómetro

Se le recorre con tal rapidez, que ha perdido su importancia

El fútbol, los fines de semana y el turismo

Por Fernando Castán Palomar.

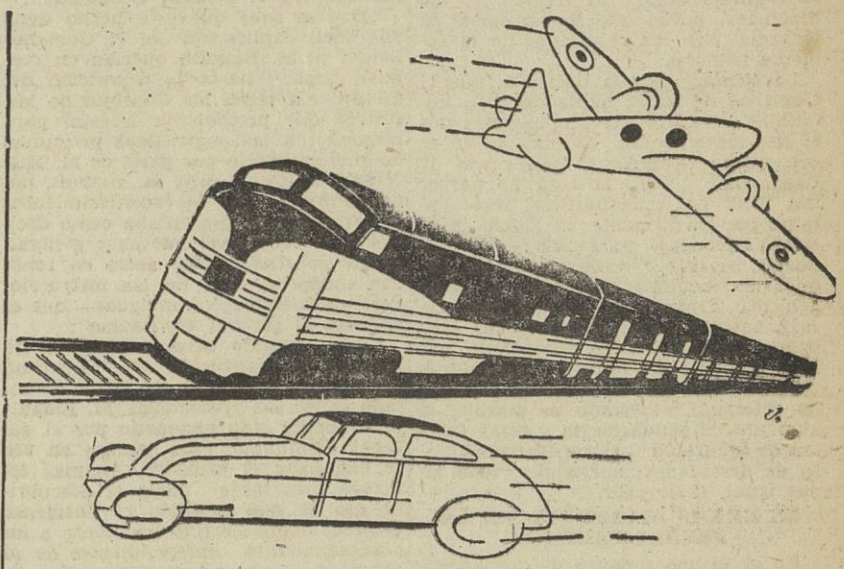

El kilómetro se desvaloriza cada día más. Y, sobre todo, cuando los fríos se acaban y un sol primaveral inunda la tierra. En invierno, aun hay gentes que hacen sus cálculos y se sienten intimidadas por una perspectiva de cuatrocientos kilómetros para un sencillo fin de semana. Pero después, todo es otra cosa, y cualquier larga teoría de kilómetros se afronta con una indiferencia que nada tiene que ver con la asustadiza indecisión con la que hace años era considerado un viaje.

Pero es que entonces un kilómetro tenía mucha importancia, por lo que costaba recorrerlo. Recuerdo haber leído que un crítico taurino —Jeremías de "El arte de la lidia"— para informar a sus lectores del resultado de una corrida de toros en Segovia hubo de soportar casi veintidós horas de tren y diligencias; cerca de nueve en la ida, desde Madrid, y doce y media en el retorno a la capital. Ocurría esto en 1883. Ese mismo viaje en 1955 no representa, en un coche acelerado, más de una hora de ida y otra de vuelta Pero, claro, desde los tiempos de Cara-Ancha a los de Chamaco han pasado muchas cosas

Y una de ellas ha sido ésta de que se ha perdido el miedo a las distancias. El reloj de la velocidad ha raspado de las costumbres ese temor. Vemos hoy cómo la aguja salta sencillamente, normalmente, de los tres números —100— y no nos sentimos intimidados. La propia naturalidad con que la aguja se mueve, nos obliga a contener todo aspaviento, que resultaría pueril y desproporcionado.

CUALQUIER PRETEXTO ES BUENO PARA VIAJAR

Recientemente, por presenciar un partido de fútbol en Madrid, llegaron a la capital de España forasteros de todas partes. Muchos habían recorrido cientos de kilómetros. Y algunos traían en su entusiasmo deportivo el paso por varias fronteras. Por ésta o por cualquier otra afición, se andan —en automóvil, en avión o en tren— largas distancias. Distancias que antaño eran como pesadillas destacadas sobre una vida quieta, sedentaria y somnoliente. Sólo por urgencias mercantiles o por desgracias familiares se pechaba con la aventura de un viaje por carriles interminables. Alguna vez, en una tertulia de café, un señor decía entre el estupor, un poco compasivo, de quienes oían: "Yo, que cuando falleció mi padre tuve que ir a La Coruña...". Hoy se va a La Coruña, desde cualquier parte, nada más que por presenciar un partido de fútbol o simplemente por pasear por allí un poco y comer unos centollos

Los fines de semana se prodigan más cada vez. Días pasados, el director de un hotel establecido en uno de los más característicos lugares de turismo de la península, pero más adecuadamente veraniego que invernizo ese lugar, me aseguraba que nunca en los meses de frío se había registrado la afluencia de viajeros que han tenido los fines de semana de diciembre y enero últimos. Y hoy mismo, cuando escribo estas líneas, llego de un fin de semana en localidad próxima a Madrid, y aunque una lluvia fina y persistente empapaba los cuerpos, la animación forastera presagiaba ya el caudal turístico que llegará a lo largo de la primavera recién inaugurada. Mientras, quienes residen habitualmente en esas localidades, se van a pasar su fin de semana en la capital más o menos cercana. Viajar por viajar. Un viaje no es ya nada. Entre nuestros abuelos ¿cuántos podían presumir de haber paseado por los bulevares parisienses? Hoy eso no es para presumir de inquietudes viajeras.

MOTIVO DEL VIAJE: TURISMO

Se ha desvalorizado el kilómetro por lo poco que cuesta recorrerlo. El 120, el 130 por hora, está haciendo cosa de poco más o menos el kilómetro. Desayunar en Valladolid, almorzar en Madrid, cenar en Zaragoza y tomar, de madrugada, chocolate con churros en Barcelona, no es cosa nada chocante. Es eso ahora tan corriente como puede serlo el buscar una farmacia de guardia.

En esas hojas que hay que llenar cuando se llega a un hotel, es preciso contestar a la pregunta del motivo del viaje. Y cabe asegurar que la respuesta es así la más de las veces: turismo. Turismo es ir desde Cuenca a Madrid, para pasar unos días, o unas horas, en la capital de España. O ir desde Madrid a Cuenca, a pasar unos días o unas horas. Luego, hay un turismo en el que juegan ya los pasaportes, los cambios de moneda, las líneas marítimas, las líneas aéreas... Un supra o alto turismo en el que acaso esté el origen de esta desvalorización, cada día más aguda, del kilómetro.

Un kilométrico para viajar por las líneas férreas españolas da muy poco de sí. Un carnet individual de 3.000 kilómetros se consume enseguida y con cualquier pretexto. Antes se preguntaba el viajero, cuando se le sugería que comprase un kilométrico: "¿Y que hago yo con 3.000 kilómetros? Necesitaría tres años para consumirlos". Actualmente, 3.000 kilómetros se evaporan de cualquier manera. Una tarde están de tertulia unos amigos en Huelva, y, de pronto les ocurre decir: "Podíamos irnos mañana a San Juan de las Abadesas". O a Burgos. O a Teruel. Y se van. Aunque no tengan nada que hacer, o sólo tengan que hacer turismo, en Teruel, en Burgos o en San Juan de las Abadesas.

Todo esto es magnífico, porque constituye la derrota del estatismo que durante tantos años enervó al pueblo español, y ya no puede ocurrir aquello de que una vecina de Talavera de la Reina se muere a los 90 años de edad sin haber conocido Madrid: Madrid, que queda ya tan cerca, tan cerca de todas partes, y no sólo de las que, más o menos próximas, lo ciñen, sino también de aquellas para las que Madrid era como un farallón innaccesible; cualquier día, a cualquier hora, en cualquier tertulia, a uno le presentan a un señor que acaba de llegar de Caracas o de Río de Janeiro nada más que para conocer Madrid.

ESCORIAS THOMAS.—Es el abono imprescindible para la intensificación de los cultivos. En Galicia, cuyos suelos en su mayoría son ácidos y faltos de cal, su empleo es forzoso si se quiere lograr una buena cosecha. Vendedor: Pedro Fernández Valsa, Real, 14. La Coruña.

TONELERIA MECANICA
CONSTRUCCION DE
ENVASES PARA EMBARQUES Y EXPORTACIONES
HAGA SUS PEDIDOS
DIRECTAMENTE AL FABRICANTE
DAVILA VILLALOBOS, S.L.
CASA FUNDADA EL AÑO 1890
ESTACION, 1
VALLADOLID

MECANICOS
APRENDICES
CONDUCTORES
EN GENERAL
HAGANSE TECNICOS
EN AUTOMOVILES - TRACTORES - MOTORES DIESEL
curso por correspondencia
Pida GRATIS FOLLETO
ESCUELA S.F.T. AUTO MECANICA - APARTADO 542 BARCELONA

POLVOS NETOL
LIMPIA SUELOS • MANOS • BAÑOS • MARMOLES
... y después, POLVOS NETOL
ADPON

LA SEMANA EN MARRUECOS

Sensacionales revelaciones de un semanario francés con relación a la destitución del Sultán Sidi Mohamed Ben Yusef

Melilla, ciudad patriótica y religiosa, rinde homenaje al Teniente General García Valiño

TANGER, 26.—(SERVICIO ESPECIAL DE LA AGENCIA LOGOS, POR JOSE MARIA GOMEZ SALOME PARA "EL IDEAL GALLEGO").

El drama de Marruecos, continúa en su segundo acto. El tercero, el del desenlace, puede que lo convierta en tragedia. Son los resultados de la comedia francesa.

La semana pasada decíamos que el Gobierno de París, había decidido implantar las reformas propugnadas por el Residente general, después de haber conseguido eliminar el terrorismo de Casablanca. Pero la cosa no parece tan fácil. Los nacionalistas, representados por los dirigentes de las distintas organizaciones moderadas y extremistas, se han elevado contra las arbitrarias modificaciones que, al margen del Tratado de Protectorado de 1912, intenta hacer Francia. Por otra parte, Lacoste no ha encontrado tan fácil extirpar la acción insurgente, pues a pesar de las enormes redadas de detenidos, el estado de alarma, el aumento de gendarmería y otras fuerzas de seguridad y el reencarcelamiento de destacados marroquíes, todo sigue igual, si no peor.

EL DRAMA MARROQUI, EN LA PRENSA PARISIEN

En el último número del semanario "L'Express", de París, se hace una exposición de la gravísima situación. Culpa abiertamente al colonialismo de erguirse en dueño y señor del país, con menosprecio no sólo de los marroquíes, sino de la misma Francia. Junto a tal artículo publica un llamamiento, en francés y en árabe, para hacer un frente común contra la ceguera, la venganza y el crimen. El prestigioso periódico dice:

"Cuando el 4 de febrero "Maroc Press" se atrevió a hacer una alusión a un terrorismo europeo (denunciado por Forestier días antes de su extraña muerte), un comunicado oficial denunciaba la "imprudencia" en un periódico francés de propagar la idea de que los atentados terroristas pudieran ser impulsados por franceses".

"Los hechos eran claros: los servicios de la Residencia no tenían pruebas concretas. Pero el periódico francés daba a comprender el motivo por el cual estas pruebas no podrían llegar nunca a la Residencia: era extraordinario encargar las informaciones sobre el asunto a los mismos culpables. De este modo Casablanca se revela como una ciudad fuera de la Ley, un estado dentro del Estado, que escapaba a todas las autoridades".

"Esta semana, el Gobierno francés, ante la amplitud y gravedad de los acontecimientos, ha decidido "actuar" Pero el "gang" de Casablanca tiene sus raíces en las profundidades del drama marroquí...".

"Cuando el Sultán Sidi Mohamed Ben Yusef fué depuesto, las gentes se preguntaron en Marruecos la razón por la cual M Bidault y el Gobierno Laniel, que habían cargado con la responsabilidad, no pensaban en otra cosa que en sustituir al Residente General, que era el general Guillaume".

"Hoy se sabe que este hecho tiene una fácil explicación: ni el Gobierno Laniel ni M. Bidault, querían en realidad llegar hasta la deposición del Sultán. En todos los Consejos de Ministros que precedieron a ésta, para responder a las angustiosas preguntas de que era objeto por parte de M. Mitterand, Faure y Jully, M. Bidault, por no confesar que los acontecimientos lo desbordaban, presentaba como decisiones, a cada paso nuevas y generalmente contradictorias, actos en realidad independientes de las instrucciones —inexistentes o ambiguas— que él enviaba al general Guillaume".

"Así, cuando tuvo la flaqueza de aprobar la destitución del Soberano Cherifiano, y después de haber intentado salvar las apariencias, M. Bidault creyó haber sido engañado por el general Guillaume. Pero incluso en eso se engañaba el ministro. Algunas semanas más tarde hacía el descubrimiento de que también el Residente General había asistido impotente a los acontecimientos independientes de su voluntad y sabiamente preparados. El Residente no gobernaba en realidad tampoco, como no gobernaba el ministro.

"Entonces salió al primer plano el papel desempeñado por tres hombres principalmente: M. Boniface, jefe de la Región de Casablanca, V. Vallat, director del Interior, y M. De Blesson, ministro delegado general de la Residencia. Estos tres funcionarios fueron también destituídos y reemplazados incluso antes de haber sido nombrado el nuevo Residente General, M. Francis Lacoste. De este modo se condenaba, ante los ojos de la opinión marroquí, desorientada, a los responsables de una política a la que, sin embargo, se aportaban "justificaciones espectaculares".

Estos sensacionales datos sobre el desarrollo de los acontecimientos que provocaron la sustitución de Sidi Mohamed Ben Yusef por Sidi Mohamed Ben Araya no nos eran del todo desconocidos. Nuestros lectores ya leyeron algo de ello. La mayor importancia reside en que han sido revelados por un semanario casi propiedad de Mendes-France. Y por ello hacemos esta pregunta: ¿Si el Gobierno conocía y conoce tales antecedentes, por qué se aferra a la idea de mantener alejado de su trono al Sultán legítimo? Y añadimos: ¿Es tan débil la autoridad de París sobre Rabat que permite que los colonos —por medio de las autoridades que le obedecen— impongan su política particular a la de la Nación francesa?

EL "FLAMINGO" REQUISADO POR LOS SERVICIOS ADUANEROS

Por disposición del juzgado de instrucción Bonnefond, el yacht "Flamingo", que el espía británico Eddie Chapman quiso usar para libertar al sultán de su destierro, ha sido requisado por la Administración de Aduanas del puerto de Tolón.

Los propietarios de la embarcación no se habían puesto de acuerdo con tal servicio oficial para el cambio de dueño. Le cambiaron el nombre por el de "Armanda", para librarlo del peso publicitario que las andanzas de Chapman y su banda le habían echado encima. La realidad es que a los franceses" los dedos se les vuelven huéspedes" y temen que lo que fué un intento algún día quiera ser realidad.

EL ALTO COMISARIO, EN LA ANTIGUA RUSADIR

Melilla, la antigua Rusadir púnico-fenicia, ha vibrado de entusiasmo al recibir al representante de España, teniente general García - Valiño, hijo adoptivo y Medalla de Oro de la ciudad.

Entre todos los actos celebrados en la heróica cabeza de puente con Marruecos, queremos destacar el de la Asociación Benéfica de la Virgen de la Victoria, institución para la que el Padre Herrera, "el obispo ejemplar, campeón de los asuntos sociales" ha tenido constantes desvelos, según ha dicho el Alto Comisario, en un emocionante discurso. Melilla, la que en multitud de ocasiones históricas supo portarse patrióticamente, es un pueblo que ha depositado su valor en la fe católica. Desde que los Reyes Isabel y Fernando le confiaron la defensa de las costas españolas, hasta 1936, año del Alzamiento, pasando por el cerco de 80.000 musulmanes y el ataque de Abdelkrim en 1921, esta noble ciudad patria en tierras africanas, ha sabido mantener una especie de cordón umbilical de españolismo y religiosidad, dos valores que la elevan a los ojos españoles.

Adelantada de España, junto con Ceuta es un importante bastión español en el Norte africano. Las virtudes de este pueblo han sido puestas de manifiesto en un magnífico discurso del teniente general García-Valiño, que ha dicho que "Melilla y Ceuta son como las terminales del sistema nervioso nacional, donde las razones de todo tipo y principalmente las patrióticas abundan con más fuerza que en cualquier otro sitio".

España podrá muy pronto reanudar la importación de productos alemanes

BONN, 26.— Habiéndose llegado a un acuerdo, entre las delegaciones comerciales alemana y española, y para resolver las dificultades actuales mediante una amplia fórmula financiera, sólo quedan pendientes algunas cuestiones secundarias relativas a mercancías, cuya solución quedará rápidamente concertada. En consecuencia, el Ministerio de Comercio español estará en condiciones de reanudar en plazo muy breve la importación de productos alemanes, poniendo en marcha las oportunas licencias para los sectores interesados.—(EFE).

Fracasaron las negociaciones para reanudar la publicación de los periódicos londinenses

LONDRES, 26.—Los periódicos británicos no han podido aparecer hoy, después de fracasar las negociaciones de último minuto con los jefes sindicales. El único periódico nacional que se ha vendido esta mañana ha sido el "Manchester Guardián", que no se ve implicado en la disputa. Un acuerdo entre los propietarios de los periódicos prohibe aumentar la tirada, para aprovecharse del ansia de noticias que verosímilmente durará hasta pasados estos días.—(EFE).

TABLERO DOMINICAL

Por RICOTE.

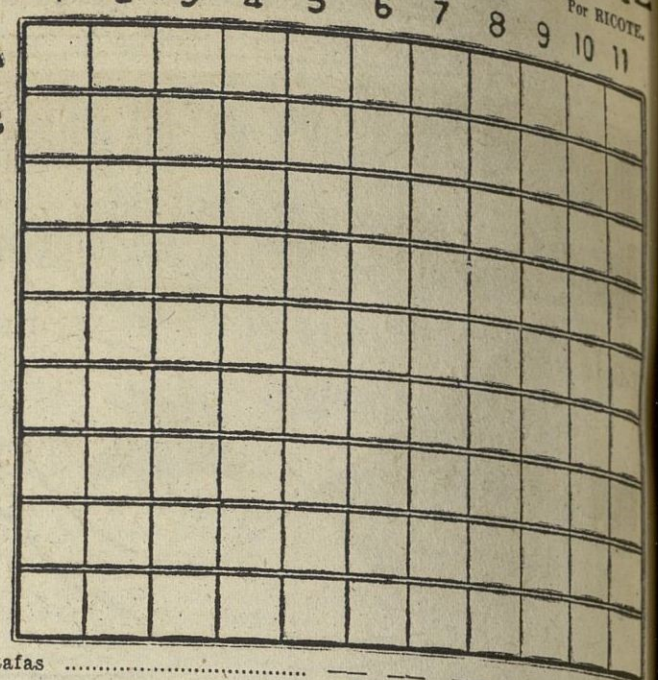

Estafas	1E	4A	2D	11E	3G	7F	10A
Introduzca líquido en un cuerpo mediante un instrumento	5D	8B	8G	4H	6E	3A	7C
Especie de costra que crece en las rocas y árboles	10F	2B	10E	7A	1H	4F	
Percíbenme	6G	5B	9F	8A	7D	1A	
Levántame	6D	7B	1B	5A	6H	2G	
Motivo	3B	6F	7E	11B	2E	2A	
Preparen la carga de un barco	3H	11G	4E	5F	10G	5C	
Hacer hoyos en la tierra	4C	9C	7H	11C	11A	3C	
(Al revés) Arrojen	1C	1F	5G	5E	8D	1D	
Derivar	10D	4G	4D	8E	2H	10C	3E
No mencionaré	2C	1G	10B	6C	11D	5H	3F

(LAS SOLUCIONES EN LA PAGINA QUINCE)

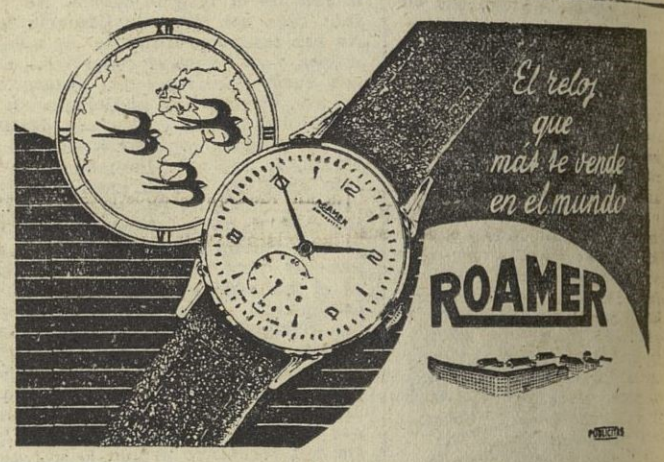

RED NACIONAL DE LOS FERROCARRILES ESPAÑOLES

CONCURSO PARA LA ADQUISICION DE MADERA DE PINO PARA REPARACION DE VAGONES

R. E. N. F. E. concursa la adquisición de la siguiente madera de pino de las especies indicadas en el Pliego de Condiciones Técnicas excepto el pino insignis, para la reparación de vagones.

Piso para vagones de 52 mm. de grueso: 2.000 m3.

Deberá indicarse las distintas especies de pino y las cantidades de cada especie que se ofrecen.

La madera habrá de suministrarse sobre vagón RENFE en cualquier estación de las cuatro provincias gallegas.

El suministro de madera solicitado por anuncio en los periódicos, debe ser entregado durante el año 1955, realizando la entrega por partes alícuotas mensuales a partir de la fecha de la adjudicación definitiva.

RENFE admite proposiciones por la totalidad del volumen solicitado como máximo, o por la quinta parte de él, como mínimo.

El precio ofertado será libre de todo gasto para la RENFE.

La apertura de pliegos para este concurso se verificará el próximo día 25 de abril de 1955, a las 11 horas, en el local de Explotaciones Forestales de la RENFE, General Oraa núm. 9, Madrid.

Los pliegos de condiciones generales y técnicas que han de regir para este concurso pueden solicitarse de Explotaciones Forestales de la RENFE.

MADRID

En paso de la Virgen de las Lágrimas figurará en las procesiones de Semana Santa

En la Casa de Campo se va a delimitar una zona de "camping"

Doscientos taxis viejos serán sustituídos por otros tantos nuevos

(Especial para EL IDEAL GALLEGO)

MADRID, 26.—Ya casi en el dintel de la Semana Santa va formándose el ambiente propicio a las trascendentales jornadas religiosas de la Pasión del Señor. Madrid se prepara dentro de un clima de respetuoso fervor muy notable, a conmemorarlas con el mayor esplendor. El tiempo, tras un ligero chaparrón que cayó esta mañana a primera hora, vuelve a ser bueno. El termómetro mantiene sus altas posiciones ya inopinadamente alcanzadas en los pasados días, sin que se agradezca mucho éste anticipo de verano que disfrutamos, pues la gente no está todavía preparada para resistir el calor en ese prudente compás de espera que aconseja no precipitarse en el uso de las ropas veraniegas. Principalmente es molesta la alta temperatura reinante dentro de las casas dotadas de calefacción, aun no agotado el plazo de la utilización de este servicio, que en muchos edificios continúa dándose, sin tener en cuenta el extraordinario aumento de la temperatura.

Pero este magnífico tiempo contribuye a crear un clima adecuado a los festejos populares que se preparan, entre los que los desfiles procesionales de Semana Santa constituyen una patente nota de la religiosidad del pueblo madrileño, que se exterioriza cada año con mayor fuerza y brillantez.

Se anuncia hoy un esbozo de lo que serán las procesiones madrileñas en la próxima Semana Santa, en cuya organización han trabajado con un entusiasmo y celo extraordinario los Cruzados de la Fe, debidamente amparados por la Comisión oficial. Como novedades, se dice que habrá dos nuevos Pasos en la procesión del Domingo de Ramos: el de San Juan Niño y el de Jesús Pastor, ambos llevados por alumnos del Real Colegio de San Antón, de los Padres Escolapios. En la procesión del Silencio figurará el Paso de la Amargura, del Real Colegio de San Fernando también de los Escolapios. Otra novedad muy interesante es la salida por primera vez del Paso de Jesús con la Cruz a Cuestas, imagen histórica, que será llevada sobre magníficas andas, orgullo de la artesanía española, por la Hermandad del Santísimo Cristo de la Misericordia y Buena Muerte, establecida en la parroquia de Santa María la Mayor, con la que se incorpora a la procesión del Silencio una representación del sentir religioso del suburbio madrileño.

Se da como si segura la incorporación de un nuevo Paso de la Virgen de las Lágrimas, magnífica obra escultórica española que estaba destinada a una nación hispanoamericana, pero que ante la imposibilidad de que llegue a tiempo a dicho país para ser estrenado en la Semana Santa, ha sido ofrecido a los Cruzados de la Fe para que se estrene en la procesión del Silencio madrileña. A esta solemnísima e impresionante procesión se sumarán este año más de siete mil penitentes masculinos. En todas las procesiones saldrán este año un total de 26 Pasos, de ellos, 16 en la del Silencio. En palmas para la procesión infantil de la Entrada de Jesús en Jerusalén se han invertido doce mil pesetas. En flores se pasará de las doscientas mil pesetas. Tan sólo el Paso de El Divino Cautivo lleva en adornos por un valor superior a las cuarenta mil pesetas. Por los detalles expuestos puede apreciarse el magnífico impulso de los organizadores de la Semana Santa madrileña, impuso que año tras año va haciéndose más fuerte y entusiasta, hasta el punto de que los desfiles procesionales de Madrid antaño, desvaídos y diluídos en la amplitud de las vías por donde discurren de ordinario, constituyen hoy un espectáculo religioso digno de la capital de España que atrae a centenares de miles de fieles.

EL "DIA DE LA IGLESIA PERSEGUIDA"

Como un adecuado preludio de la Semana Santa, que ha de contribuir a exaltar el ambiente de religiosidad de estos días próximos, será mañana el gran Rosario de Penitencia organizado con motivo del "Día de la Iglesia perseguida", fijado para mañana por la Conferencia de Metropolitanos. En este Rosario participarán las parroquias, Organizaciones de A. C., Congregaciones y Hermandades, así como numerosos fieles madrileños. Formarán también en la comitiva los miembros católicos de las colonias de los países del telón de acero residentes en España. La salida se hará a las siete de la mañana desde la Plaza de España, siguiendo por la Avenida de José Antonio y calle de O'Donell, hasta el paseo de coches del Retiro. Presidirán este Rosario, que se espera constituya una magna manifestación religiosa de Madrid, las autoridades militares y civiles.

OBRAS DE ARTE BELGA

Con proyección a los festejos profanos de la Feria de San Isidro, el alcalde ha manifestado que se celebrará en el salón de tapices del Ayuntamiento una exposición de manuscritos y obras de arte belga, según petición hecha al Municipio por la Embajada de aquel país, exposición interesante por la afinidad que ambos países tienen dentro de la cultura europea, conforme a las mismas palabras empleadas por el conde de Mayalde.

LA AYUDA DE LA CARITAS

En la reunión de la Comisión Municipal Permanente se ha explicado el sistema de reparto empleado entre los acogidos a la Beneficencia municipal de la ayuda proporcionada por la Caritas de los Estados Unidos. Dijo el alcalde que tanto en la Beneficencia como en la Enseñanza estos repartos se hacen con absoluta equidad. El suministro de biberones a los niños atendidos por la Puericultura municipal beneficiará ahora a otros 700 niños, o sea que el número total será de 1.400. Se ha instituído además un premio para madres lactantes, que consiste en un cuarto de kilo de queso, aceite y mantequilla. A los enfermos pobres, que son alrededor de mil, se les facilitará un litro de leche, queso y mantequilla.

ZONA PARA "CAMPING"

Se refirió también el conde de Mayalde a un asunto que interesa a los forasteros, especialmente turistas extranjeros que visitan la capital con modestos medios económicos. Dijo que estaba en estudio la creación de una zona de "camping" en el triángulo de la Casa de Campo, marcado por la línea férrea y la carretera de Castilla, con objeto de que estos forasteros acampen allí en lo sucesivo en condiciones de higiene y vigilancia. Se atiende con esto a una petición formulada por varias Sociedades internacionales y una de Barcelona. Hay también una novedad interesante para los usuarios de los taxis. En breve serán distribuídos 200 vehículos nuevos para sustituir por otros tantos viejos.

Falleció repentinamente el delegado de Indonesia en la Conferencia Económica de E. Oriente

Se trata de determinar la causa de su muerte

TOKIO, 26.—El delegado suplente de Indonesia, Sunardi, en la Conferencia económica de Extremo Oriente que, bajo el patrocinio de las Naciones Unidas, se celebra en esta capital, ha fallecido repentinamente en su habitación del Hotel Imperial. Tanto el consulado de Indonesia como el Ministerio japonés de Asuntos Exteriores, colaboran para determinar la causa del fallecimiento.

La policía ha trasladado el cadáver del diplomático indonesio Sunardi, al hospital para practicar la autopsia, lo que es obligatorio según la ley japonesa, cuando la causa de la muerte es dudosa.

Los funcionarios del consulado general de Indonesia en Tokío expresan su creencia de que la causa de la muerte de su compatriota ha sido un ataque al corazón.—(EFE).

Once muertos, al caer un camión por un precipicio en Perú

Buente aéreo para aliviar la situación creada en el país por las inundaciones

LIMA, 26.—Para aliviar la situación creada en el Perú central a causa de los deslizamientos de tierras producidos por las torrenciales lluvias, se ha establecido un puente aéreo entre esta capital y aquella zona. Once personas resultaron muertas, al caer un camión por un precipicio, al río Chancan, debido al mal estado de la carretera por las incesantes lluvias. La población de Lima se encuentra afectada por la escasez de alimentos, con el consiguiente aumento de precios, con suministro de agua contaminada y con un racionamiento riguroso de energía eléctrica. Las comunicaciones por ferrocarril y carretera entre Lima y el Este continúan interrumpidas, a pesar de los grandes esfuerzos que se realizan para restablecerlas. Entre Lima y Jauja vuela un grupo de transporte militar, por orden del ministro del Aire.—EFE.

Cuestiones jurídicas

El arbitrio de plus valía no afecta a las fincas rústicas

Por JOSE PEREZ-ARDA.

Es interesante llamar la atención sobre el problema de los límites del objeto del arbitrio municipal llamado de "plus valía" o sobre el incremento de valor de los terrenos.

Para una de las parte interesadas, la Administración municipal, forman el objeto del arbitrio, en general, todos los terrenos; para la otra, los vecinos contribuyentes, únicamente los solares. La primera mantiene su criterio con conocimiento de causa y con base en determinadas interpretaciones legales, velando por la defensa de sus intereses. La segunda no suele mantener su opinión, por carecer de ella o por resultarle más cómodo no discutir y pagar el arbitrio, aunque sea indebido, antes que gastar otro tanto debidamente con sus defensores.

Alguna duda provoca el caso cuando en cierto Ayuntamiento se ofrecen a la Corporación distintos asesoramientos: uno que amplía el ámbito del campo cobratorio y otro que limita dicho campo. La Corporación prescinde de las personas opinantes y adopta la postura más favorable a su hacienda.

Aplicable a tal postura es la consideración de la sentencia del Tribunal Contencioso - Administrativo de La Coruña, de 2 de junio de 1954, dictada en caso de finca destinada al cultivo de flores, de que los Ayuntamientos no son árbitros de poder alterar por exigencias de su erario u otras causas, las disposiciones contenidas en el capítulo quinto, título 1, libro 4, de la Ley de Régimen Local de 16 de diciembre de 1950 y en ésta se dispone que dentro del término municipal se entenderán exceptuados los terrenos afectos a explotaciones agrícolas, forestales o ganaderas.

El argumento básico de la Administración municipal es el de que no constituye explotación agrícola, forestal o ganadera, la forma ordinaria de cultivo de las pequeñas parcelas situadas en las cercanías de los núcleos urbanos. Más la invocada sentencia estima que el concepto legal de la exposición no debe interpretarse en el sentido de que "explotación agrícola" se refiera a cultivos especiales o intensivos, en régimen de trabajo más o menos industrializado, sino que con ello se quiere indicar la explotación del suelo en sus múltiples formas de cultivo; añadiendo que tales terrenos son base de imposición del arbitrio cuando pierden su condición de rústicos por ganar la consideración de solares al quedar comprendidos dentro de la línea perimetral del casco de población o en su zona de ensanche, sin excluir parque, jardines, huertos, etc.

Otro argumento contrario al contribuyente es el de que a él corresponde justificar la excepción de tener la finca dedicada al cultivo agrícola y que si no lo hace, tendrá que pagar. Así fué sostenido recientemente, antes no, por órgano jurisdiccional en la materia. Sin embargo, en la sentencia del Tribunal Contencioso-Administrativo provincial, fecha 27 de enero de 1949, se consideró no incumbir al pagador del arbitrio, la obligación de justificar la excepción.

La razón de este último criterio hay que buscarla en la diferencia existente entre las excepciones y las exenciones. Aquéllas son objetivas y éstas subjetivas. Las primeras se refieren a la base real objetiva del arbitrio y dejan fuera de ella los terrenos dedicados a explotaciones agrícolas, forestales o ganaderas, que no pertenezcan al casco o ensanche de la ciudad y por consiguiente deben ser los Ayuntamientos quienes conozcan y demuestren su base impositiva. Las segundas se refieren a las exenciones subjetivas o personales para librarse del arbitrio aun cuando el terreno sea objeto del mismo y por lo tanto deben ser los interesados quienes aleguen y ejerciten su derecho o facultad de no pagar.

¿Y si la Ordenanza municipal no recogiera las excepciones legales o impusiera a los contribuyentes la obligación de justificarlas? A esta pregunta nos responde la sentencia del Tribunal Supremo, del 24 de junio de 1954, confirmando el argumento sentado en la apelada de que atendiendo al espíritu que informa la Ley de Bases de Régimen Local de 17 de julio de 1945, y a su denominación, esta nueva disposición encierra el tratamiento y regulación a que se quiere someter la vida local, sin que con arreglo a la base 20 puedan los Ayuntamientos aprobar Ordenanzas y Reglamentos y los Alcaldes dictar bandos de aplicación general en el término que contengan preceptos opuestos a las Leyes o disposiciones generales.

JOVEN ACTIVO

dinámico y trabajador, precísase para Inspector de Producción importante Empresa. Preferible haya trabajado con éxito Publicidad o Seguros. Sueldo y comisión. Escriban indicando referencias al **Apartado 303. Coruña.**

ANUNCIO

Agrupación de Transmisiones núm. 8

Se saca a pública subasta, entre los industriales autorizados del ramo, una partida de trapo procedente de prendas viejas del equipo del soldado, con arreglo al pliego de condiciones obrante en la Mayoría de esta Unidad. Las ofertas podrán dirigirse al Comandante Mayor de esta Agrupación, por escrito y bajo sobre, hasta el día 15 de abril inclusive. El importe de este anuncio será a cargo del adjudicatario.

La Coruña, 26 de Marzo de 1955.

El Cmte. Mayor.: **José L. Angulo Meaza**

Administración Principal de Correos de La Coruña

EL FRANQUEO DE LOS PERIODICOS

Siendo numerosos los envíos de periódicos, remitidos por particulares, que se vienen depositando con insuficiencia de franqueo, lo que obliga a su detención en esta Principal y a que por ésta se reclame a los remitentes o destinatarios el doble de la falta, originando con todo ello el consiguiente retraso en el curso de los mismos, nuevamente se recuerda al público que la tarifa aplicable a los indicados envíos es de 0,15 pesetas por los primeros 50 gramos, y de 0,10 por las fracciones sucesivas, también de 50 gramos.

La Coruña, 24 de marzo de 1955.

EDICTO

DON WENCESLAO SANTOS MIEYTES, CAPITAN DE CORBETA DE LA R. N. A. Y AYUDANTE MILITAR DE MARINA DEL DISTRITO DE CORCUBION,

HAGO SABER: Que por esta Ayudantía de Marina se ha iniciado expediente de salvamento de la moto-nave "RIBADEO", folio 94 de la 2.ª lista de Ribadeo, y su cargamento de kaolín y madera laborada de pino del país.

Las personas interesadas en el presente expediente pueden personarse en el mismo, bien personalmente o por medio de escrito, dentro del término de TREINTA días, a tenor de lo dispuesto en el art. 27 del Título Adiccional de la Ley de Enjuiciamiento Militar de Marina con los justificantes que acrediten su derecho.

Dado en Corcubión a los veinticinco días del mes de Marzo de mil novecientos cincuenta y cinco.

El C. de C. Juez Instructor,
WENCESLAO SANTOS,

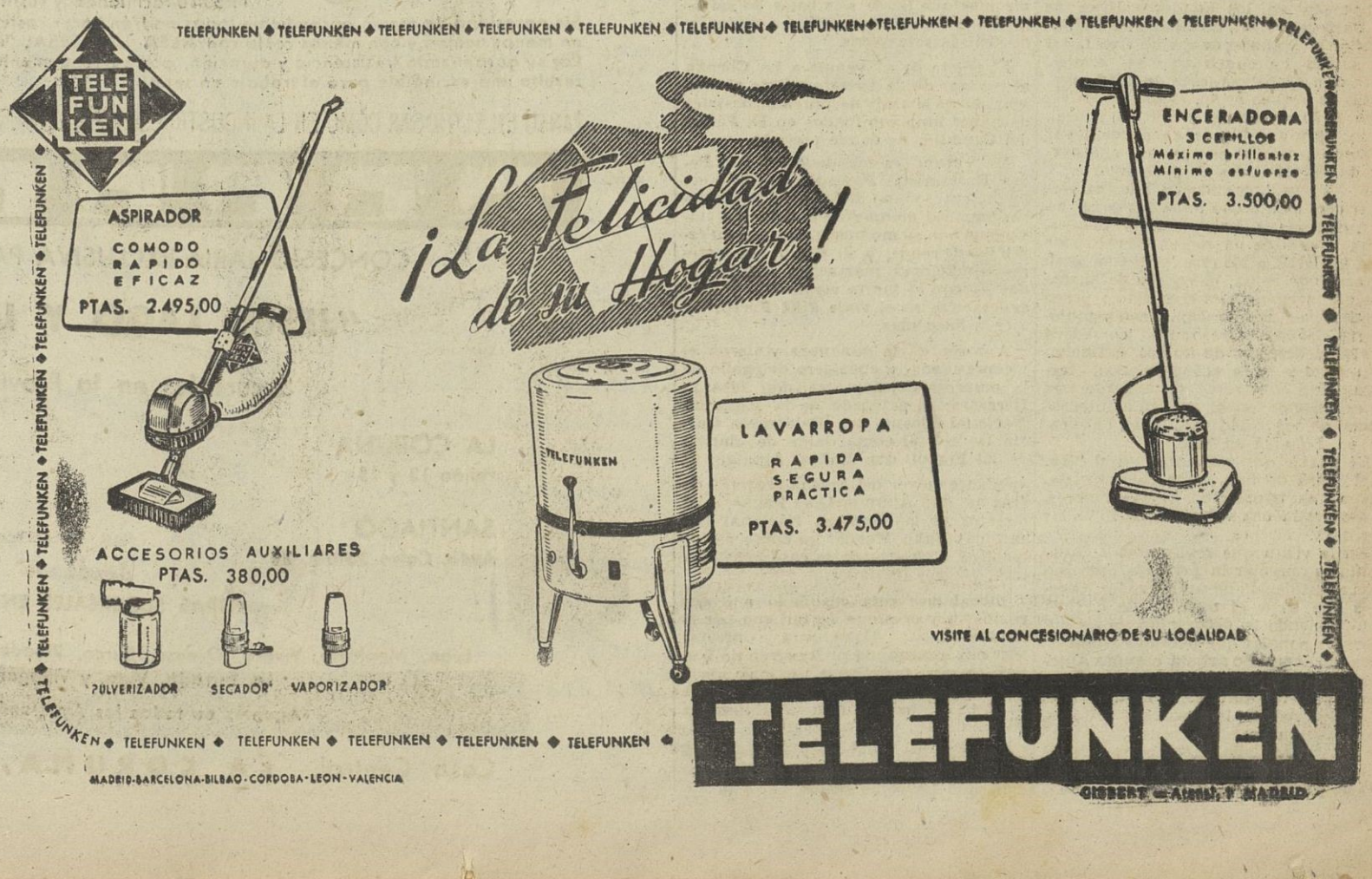

Es muy grave la situación en Extremo Oriente, afirmó el senador Styles Bridges

Una gran guerra en Asia parece ser sólo cuestión de semanas

WASHINGTON, 26.—El senador Styles Bridges ha dicho que la situación en Extremo Oriente es "muy grave" y que las noticias indican que la China roja estará dispuesta para atacar las islas costeras ocupadas por los nacionalistas dentro de dos meses.

El senador Styles Bridges, que es miembro destacado de las Comisiones de Asignaciones y Servicios Armados y que tiene por lo tanto acceso a importante información, declaró:

"Todos los informes que hemos recibido indican que la situación es muy grave. Los chinos rojos se muestran amenazadores, y todo indica que dentro de un par de meses dispondrán de la fuerza suficiente para asaltar Quemoy y Matsú, si piensan seguir adelante con esta idea".—(EFE).

LA GUERRA, SOLO CUESTION DE SEMANAS

WASHINGTON, 26.—En altos círculos militares se ha dicho hoy que es posible que los rojos chinos se decidan a atacar la isla de Matsú alrededor del 15 de abril. Si esto ocurriese, los Estados Unidos tendrían que tomar gravísimas decisiones confiadas al presidente Eisenhower personalmente.

Tal punto de vista manifestado por los dirigentes militares, es casi el mismo que los jefes de las fuerzas armadas norteamericanas en Extremo Oriente expusieron el 9 de marzo a la agencia United Press, al decir que una gran guera en Asia podría ser solo cuestión de semanas.—(EFE).

TOMA EN SERIO LA AMENAZA DE INVASION

TAIPEH, 26.—El embajador americano, Karl Rankin; ha declarado en una entrevista para la televisión, que tomaba "muy en serio" la amenaza comunista china de invadir Formosa, pero que dudaba de que el comunismo pudiese triunfar en tal empresa. Añadió que las fuerzas combinadas de los Estados Unidos y de la China nacionalista hacían que la isla estuviese segura por ahora, ante los intentos de invasión roja.

"Creo—dijo el embajador—que debemos tomar totalmente en serio sus amenazas de invadir Formosa. Estas amenazas se han hecho realidad en Corea y más recientemente en Indochina".—(EFE).

DESCARGO COMBUSTIBLE EN CHINA ROJA

TAIPEH, 26.—El periódico "China News" afirma hoy que un petrolero polaco ha descargado ocho mil toneladas de combustible para aviones de reacción en un puerto de la China roja, mientras la atención del mundo se encontraba fija en el "Aruba".

La noticia no ha sido confirmada hasta ahora por los círculos oficiales. Según el periódico, el petrolero polaco se deslizó desde Singapur a lo largo de la costa indochina y alcanzó el puerto de Whampoea, cerca de Cantón.—(EFE).

El "Aruba" pasó de nuevo a la altura de Colombo

COLOMBO, 26.—El petrolero "Aruba" ha pasado de nuevo a la altura de Colombo, dirigiéndose hacia el Norte, a 250 millas al Oeste de Ceilán.—EFE.

El Ministerio de Trabajo estudiará minuciosamente el reglamento de la Ley de Viviendas

MADRID, 26.—El Ministerio de Trabajo ha hecho pública la siguiente nota:

"La trascendencia que el reglamento para la aplicación de la nueva Ley de Viviendas tiene, ha movido al Instituto Nacional de la Vivienda a participar al público, por medio de la prensa, que dicho reglamento fué terminado por el Consejo Nacional el pasado día 13, y ha tenido entrada en este Ministerio el jueves último.

Para corresponder a la justificada expectación que el reglamento despierta en el pueblo, tan interesado en este problema, este Ministerio advierte que el decreto correspondiente será ahora estudiado en este Departamento con toda minuciosidad, a fin de que pueda ser presentado a la aprobación del Gobierno".—(CIFRA).

Scelba llegó a Ottawa

OTTAWA, 26.—El primer ministro italiano, Mario Scelba, ha llegado por ferrocarril a esta capital, donde permanecerá dos días en visita oficial.—(EFE).

UN ANUNCIO EN EL IDEAL GALLEGO ES LA MEJOR PROPAGANDA DE SUS NEGOCIOS

La moderna motonave "Teruel", en el puerto

Realiza un viaje de pruebas

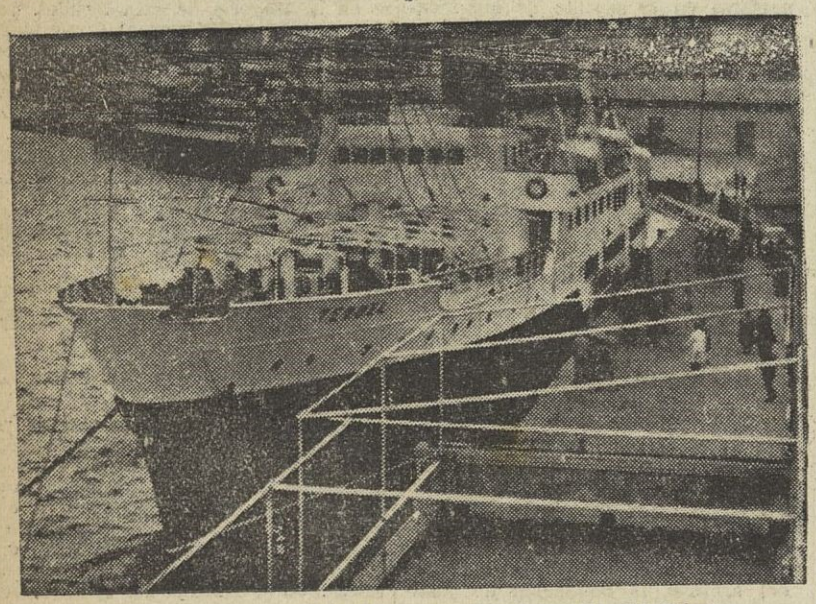

El buque mercante "Teruel", atracado al muelle del Náutico (Foto EL IDEAL GALLEGO, por Cancelo)

A las siete de la tarde de ayer hizo su entrada en nuestro puerto, y quedó atracada al muelle del Náutico, la novísima motonave española "Teruel", construída en los astilleros Hijos de J. Barreras, S. A., de Galicia. Este buque es el segundo de los de tipo L del programa de construcciones navales. Tiene un desplazamiento de 2.250 toneladas de arqueo bruto, 78 metros de eslora, 11'80 de manga y 6'30 de puntal. Mixto para pasaje y carga, puede llevar a bordo hasta 186 pasajeros y una carga de 700 toneladas de peso muerto.

El "Teruel", orgullo de nuestra técnica nacional, reune todas las condiciones exigidas a los modernos buques. Está dotado de un motor Werkkspoor de 1.800 BHP. a 165 rpm., y de una gran estación de radio; el equipo de aparatos de navegación es completo;; posee "radar", un modernísimo radio-goniómetro, sonda ultrasonora, corredera eléctrica, detector de humos, extinción de incendios, aire acondicionado, etcétera. Está construído de acuerdo con lo establecido en el convenio internacional de seguridad de la vida, celebrado en Londres en 1948.

El pasaje que embarque en el "Teruel" será de lujo, primera y turista. Tiene una tripulación de 46 hombres, y desarrolla una velocidad de 15 nudos por hora.

En la visita que realizamos a bordo pudimos apreciar la perfecta distribución e instalación de sus servicios. Creemos que tiene el máximo de confort y lujo, siendo la decoración de los numerosos paneles que pudimos admirar, obra del depurado artista coruñés Antonio Tenreiro, premiado en Bienal Completa la hermosura de la motonave su techo abovedado, la absorción de luces, barandillas de madera imitando al palo de marfil brasileño, la comodidad de los camarotes individuales, y los comedores de primera y turista, entre los cuales está instalado un amplio ambigú. También dispone de una gran bodega para los automóviles que embarquen sus propietarios pasajeros. Por último, diremos que posee seis botes de salvamento dos de ellos movidos a motor, y dos balsas salvavidas.

El objeto de su venida a La Coruña es realizar desde nuestro puerto el próximo lunes el viaje de pruebas, después de haber limpiado fondos en El Ferrol del Caudillo, de donde procede.

El "Teruel" es mandado por don Pedro Bustamante Fajardo, gaditano de nacimiento, y uno de los más prestigiosos marinos mercantes, el cual está ilusionado con su motonave, que por su estabilidad, reune, a su juicio, las mejores condiciones marineras, comprobadas ya con el fuerte viento SO. y mar gruesa que en el viaje a El Ferrol tuvieron hace días.

A bordo de la motonave vinieron el vicepresidente y consejero delegado de la empresa constructora, don José L. Barreras; el delegado de la Empresa Nacional Elcano, don Baldomero García Doncel; el comandante de Marina de El Ferrol, don Rafael Aguilar; el ayudante mayor del Arsenal, capitán de fragata don Antonio Díaz Pache, y el director de la Empresa Nacional Bazán, don Julio Murúa, así como varios técnicos y obreros de la casa constructora, y otros invitados.

Este buque será destinado a líneas regulares y cruceros de turismo por el Mediterráneo. Comenzará a prestar servicio, realizando un crucero de bolsillo en viaje turístico, a partir de abril, por Lisboa, Tánger y Sevilla, donde tendrá su base durante la Semana Santa.

Las pruebas serán realizadas en presencia del director general de Navegación, don Leopoldo Boado.

La nueva y ya mundialmente conocida máquina de coser **ALFA** UNIVERSAL "D" da a la industria de la confección nuevo impulso facilitando y sustituyendo la labor de las obreras.
Sin necesidad de previo aprendizaje todas podrán hacer costuras dobles. toda clase de labores en menos tiempo y con menos costo con **ALFA** UNIVERSAL "D".
Por su garantizada resistencia y duración, por su rendimiento industrial, **ALFA** UNIVERSAL "D" resulta imprescindible para el trabajo en serie

TANTO EN EL HOGAR COMO EN LA INDUSTRIA, **ALFA** UNIVERSAL "D" ZIG-ZAG ES INSUSTITUIBLE

CONCESIONARIA EXCLUSIVA PARA GALICIA

"JESUS LAGO Y LAGO"

Sucursales en la Provincia

LA CORUÑA — Feijóo 13 y 15
LA CORUÑA — Cantón Grande, 22
SANTIAGO — Avda. Calvo Sotelo, 28
FERROL — Frutos Saavedra, 72

OTRAS SUCURSALES EN:

Lugo, Monforte, Vivero, Orense, Barco, Ribadavia, Trives, Pontevedra, La Estrada, Vigo, y Villagarcía.

Agentes en todos los Ayuntamientos.

Casa Central: **LA CORUÑA**, Feijóo, 13 y 15

VIDA RELIGIOSA

EVANGELIO DE LA DOMINICA DE PASION. (San Juan VIII)

"En aquel tiempo: Decía Jesús a las turbas de los judíos: ¿Quién de vosotros me convencerá de pecado alguno? Pues si Yo os digo la verdad, ¿por qué no me creeis? Quien es de Dios, escucha las palabras de Dios. Por eso vosotros no las escuchais, porque no sois de Dios. A eso respondieron los judíos diciéndole: ¿No decimos bien nosotros que tú eres un samaritano y que estás endemoniado? Jesús les respondió: Yo no estoy poseído del demonio, sino que honro a mi padre, y vosotros me habéis deshonrado a mi. Pero yo no busco mi gloria: otro hay que la promueve y El me vindicará. En verdad, en verdad os digo que quien observare mi doctrina no morirá para siempre. Dijeron los judíos: Ahora acabamos de conocer que estás poseído del demonio. Abraham murió y murieron también los profetas, y tú dices: Quien observare mi doctrina, no morirá eternamente. ¿Acaso eres tú mayor que nuestro padre Abraham el cual murió, y que los profetas, que también murieron? Tú, ¿por quién te tienes? Respondió Jesús: Si yo no me glorifico a mí mismo, mi gloria no vale nada; pero es mi Padre el que me glorifica, aquel que decís vosotros que es vuestro Dios. Y vosotros no le habéis conocido. Yo si que le conozco; y si dijese que no le conozco, sería como vosotros un mentiroso. Pero le conozco y observo sus palabras. Abraham, vuestro padre, ardió en deseos de ver este día mío; viólo y se llenó de gozo. Los judíos le dijeron: ¿Aún no tienes cincuenta años, y viste a Abraham? Respondióle Jesús: En verdad, en verdad os digo que antes que Abraham fuera creado, existo yo. Al oir esto, cogieron piedras para tirárselas, mas Jesús se escondió y salió del templo".

EL EVANGELIO DE LOS QUE MANDAN

Si cuantos mandan pudieran llevar al corazón de todos sus súbditos, hijos, empleados, disc(pulos, obreros, etc...., esta única lección, la de la Pasión de Cristo, que en cada uno ha de reproducirse, quiera o no quiera, ya tendría lo mejor del terreno adelantado para cumplir perfectamente su gran ministerio.

Y si los padres, en vez de enseñar a los hijos lo cómodo y muelle de la vida y poner la meta en el logro de años fines temporales, dejaran entrever a sus hijos la posibilidad y casi seguridad de sus cruces y pasiones, también habrían ganado para Dios y en el corazón de sus hijos.

No son buenos maestros los que aciertan a pintar todo de color de rosa, los que ponen el ideal en las conquistas fáciles, sino los que enseñan el camino de la cruz, que nos vino a enseñar el Maestro por antonomasia. El cual dijo: "El Reino de Dios padece violencia; y los que se violentan son los que lo conquistan".

Aunque sea probable que los inferiores y subditos se rebelen llamando endemoniado o samaritano al que lo gobierna o corrige; sólo hay una cosa cierta: que en la enseñanza de las realidades de la vida y no en los sueños está la esencia del perfecto magisterio.

Dijo Jesús para los que mandan en todos los tiempos y lugares: "Yo no busco mi gloria; otro hay que la promueve". Si el que manda se obstina en buscarla desaforadamente, ni la consigue, ni obtiene otra realidad que la ironía de los que le obedecen.

Muy fácil es sembrar de ilusiones el huerto del pobre corazón humano; pero es más provechoso hacer llorar oportunamente a este corazón o dejarle entrever las nubes opacas que se divisan en lontananza, cargadas de angustia, de enfermedades, de ingratitudes, de miserias.

Muchos han leído estas palabras del Evangelio de hoy: "Quien observare mi doctrina, no morirá eternamente". Fueron dichas al cristiano en general y al cristiano en su profesión. Es la misma doctrina para casa y para la calle. Otros tal vez entendieron que la doctrina del Maestro era el sermón de las bienaventuranzas; pero no quisieron entender aquello de "si quieres venir en pos de Mí, toma tu cruz y sígueme".

EL EVANGELIO DE LOS QUE OBEDECEN

Muchos escucharon al principio a los padres y maestros, y aplaudieron a los superiores; pero después, como los fariseos de este Evangelio contra Jesús, "cogieron piedras para tirárselas".

Muy poco de los que obedecen piensan en la Pasión de los que mandan. Juzgan equivocadamente que el mando es siempre un camino de flores.

Por el contrario, pocos de ellos piensan que a veces les falta la sinceridad en sus juicios: que desprecian la cruz, que podría ser su mejor compañía: que tienen en sus dolores un arsenal de méritos inexplorados e inexplotados.

Cuando los hijos y los súbditos tiran piedras, casi siempre las pusieron en sus manos los mismos que son las víctimas de ellas. Porque suelen ser los que mandan los intelectuales y éstos son los que hacen explotar el corazón de los hombres.

SANTORAL

Domingo de Pasión

Ss. Juan Damasceno, dr.; Ruperto, ob.; Juan, ert.; Alejandro, Fileto, Lidia, Macedón, Teoprepio, Anfiloquio, Cronidas, Zamitas, Lázaro, Marotas, Narsetes, mrs.

CALENDARIO LITURGICO

Día 27.—Domingo de Pasión. Mis. prop. (en la que se omite el Salmo del Intr.) sin Glo., 2.ª Or. de S. Juan Damasceno, Cr., Pref. de la Cruz y Ben Dom.

CULTOS

IGLESIA DEL SAGRADO CORAZON (PP. Jesuitas).— Auxiliadoras de las Misiones.—Tendrán su junta mensual el próximo martes, día 29, a las doce y media en el lugar acostumbrado.

Horario de Misas en domingo

R. e I. Colegiata, 8 y 10.
Santiago: 7'30, 8, 8'30, 9, 10, 11 y 12'30.
San Jorge: 5, 8, 9, 10, 11, 12, 1 y 1'45.
San Nicolás: 7'30, 8'30, 9'45, 11'30, 12'30 y 1'30.
Santo Tomás: 7, 8, 9, 10, 11 y 12'30.
Santa Lucía: 8, 8'30, 9, 10, 11, 12 y 1.
San Pedro de Mezonzo: 7, 8, 9, 11, 12 y 1.
Santa María de Oza: 8'15, 10, 11, y 12.
Parroquia de San José (Hermanitas): 7'30, 8'30, 9'30, 10'30 y 11'30.
Santo Domingo: 7'30, 8, 9, 10, 11, 11'30 y 1.
Santa Margarita: (PP. Franciscanos: 8'30, 11 y 12.
V. O. T. de San Francisco: 8 y 12.
PP. Jesuitas: 7, 7'30, 8, 8'30, 9, 9'30, 10, 10'30, 11, 11'30 y 12'30.
PP. Capuchinos: 7'30, 8, 9, 10, 11'15 y 12.
PP. Redentoristas: 7, 8, 9, 10, 11 y 1.
PP. Salesianos: 9'30 y 11.
HH. Maristas: 12.
Academia Colegio Galicia: 11.

Vida de la Región

El Ferrol del Caudillo

El teniente coronel Dopico González, homenajeado por los jefes y oficiales de la guarnición

EL FERROL DEL CAUDILLO, 26.—En el Casino ferrolano tuvo lugar hoy un agasajo, ofrecido por los jefes y oficiales de la guarnición al teniente coronel del Cuerpo de Ingenieros de Armamento y Construcción, don Francisco Dopico González, con motivo de su pase voluntario a la situación de retirado.

Presidió el acto el general gobernador militar de la plaza, don Jorge Vigón y Suero-Díaz, que enalteció la figura del homenajeado y puso de relieve la gran obra realizada por el teniente coronel señor Dopico González, diciendo que al paso de los años los edificios castrenses que hoy vemos y que constituye un orgullo para El Ferrol dirán a los que nos sucedan la ingente labor llevada a cabo por el señor Dopico González, en lo que se refleja su inteligencia y capacidad envidiables. Fué muy aplaudido.

El señor Dopico González, visiblemente emocionado, agradeció el homenaje, que juzgó inmerecido, diciendo que no hizo más que cumplir siempre con todo entusiasmo en todo lo que representa el engrandecimiento de España. Una salva de aplausos premió las palabras del señor Dopico González, que, al final, fué muy felicitado por todos los concurrentes.

FUERZAS AL DESFILE DE LA VICTORIA

Hoy salieron para Madrid fuerzas de la Armada, que asistirán al desfile de la Victoria, que se celebrará en la capital de España el día 1 del próximo mes de abril.

Forman la expedición una compañía de asalto-anfibio (escaladores de Infantería de Marina), al mando del capitán del mismo cuerpo, don Alfredo Díaz del Río Darrell, y tres compañías de marinería. Todas ellas van al mando del capitán de corbeta don José Luis Rey de la Brena.

Antes de partir desfilaron en la explanada del Cuartel de Instrucción ante el almirante Regalado.

SANTIAGO

SANTIAGO, 26.—Esta tarde y acompañado de su esposa e hija, emprendió el viaje de regreso a Madrid, por tren, el distinguido santiagués don José María Rivero de Aguilar, subsecretario del Ministerio de Obras Públicas. Fué despedido en la estación por las autoridades locales y entre ellas el alcalde señor Otero Aenlle.

SAGRADAS ORDENES

En la Capilla del Palacio Arzobispal y por el Cardenal Quiroga Palacios fueron conferidas las siguientes Sagradas Ordenes:

TONSURA Y DOS MENORES.—José Barreno Esmoris, Luis Cardeso Liñares, Juan Figueiras Rama, José Ramón Hermida Lestón, Bautista Lado Pérez, Francisco López Arujo, José Varela Mato, Antonio Velo Fernández, Fray Antonio Nogueira y Fray Vicente Vázquez Mourenza, franciscanos.

EXORCISTADO Y ACOLITADO.—Manuel Allo Allo, José Alvaro Cambón, Alejandro Barral Iglesias, Serafín Barreiro Fernández, Jesús Salvador Blanco Antelo, Agustín Caamaño Caamaño, Manuel Domínguez Patiño, Jenaro Cebrián Franco, Aquiles Fernández Fentanes, Mariano Gándara Casal, Primitivo García Botana, Jaime García Rodríguez, José Antonio López Castro, Julio Santiago Sornizo Otero, Alberto Macho Ponte, Antonio Nouce Nouce, Antonio Pallas López, Manuel Jesús Pazos Viz, Modesto Pena Liste, Luis Pérez Regueiro, Gonzalo Rodríguez Alvarez-Salgado, Ricardo Celso Rodríguez Rodríguez, Manuel Torreira Arán, Santiago Vázquez Riveiro, Fray Constantino Fernández Justo, franciscanos.

SUBDIACONADO. — Fray Manuel Blanco Castro, franciscano.

DIACONADO.—Ricardo Bello Mato, Abelardo López Fernández y José Vaces Taboada.

LUGO

CONFERENCIA-CONCIERTO DEL MAESTRO TAPIES

LUGO, 26. — Siguiendo el ciclo de conferencias organizado por los centros de Enseñanza Media, dedicado a los alumnos del curso preuniversitario, dió esta tarde una conferencia-concierto el ilustre musicólogo, antiguo maestro de capilla de nuestra Catedral, maestro Tapies, quien, con gran amenidad, desarrolló el tema "La música religiosa hasta la Edad Media", ilustrando su interesante disertación con composiciones musicales y melodías gregorianas de los poligonistas clásicos Vitoria, Palestrina, Lotti y Morales.

Mañana, a las doce y media, pronunciará su segunda conferencia, con el título "La música religiosa en los compositores románticos y modernos".

PONTEVEDRA

EXCURSION DE UNA PROMOCION DE ARQUITECTOS

PONTEVEDRA, 26.—A las dos de la tarde de hoy llegaron a esta capital los alumnos de la 107 promoción de la Escuela Superior de Arquitectura. Procedían de Villagarcía de Arosa y La Toja.

En la Plaza de España, los excursionistas fueron recibidos por el alcalde accidental, don José Puig Gaite; el arquitecto provincial señor Fernández Cochón y el arquitecto municipal señor Quiroga Losada.

El Ayuntamiento y el Colegio de Arquitectos y obsequiaron a los referidos alumnos con un almuerzo en el Liceo-Casino, y, una vez terminada dicha reunión, aquéllos visitaron nuestros monumentos, museos y todo cuanto digno de ser visitado encierra Pontevedra.

Más tarde se trasladaron a Marín, para visitar la Escuela Naval Militar.

También los excursionistas asistieron a la ceremonia de la Salve, en el Monasterio Mercedario de Poyo, de cuyo acto salieron muy gratamente impresionados.

Luego continuaron viaje a Vigo.

PANTALLAS CORUÑESAS

Rosalía Castro: "Cumbres doradas"

KATHRYN GRAYSON

Nacionalidad: norteamericana. Director: Gordon Douglas. Principales intérpretes: Kathryn Grayson, Merv Griffin, Joan Weldon, Walter Abel y Rosemary De Camp.

* * *

Con la autobiografía de Grace Moore, la fulgurante estrella del cine norteamericano y magnífica cantante, cuyo alto vuelo abatió un desgraciado accidente aéreo, John Monks, Jr., hizo un inferesante guión, que recoge lo principal de su corta vida, toda ella consagrada a su irrefrenable vocación artística, a la que sacrificó todos sus anhelos de mujer.

Comienza el relato con su voz en "off", en el momento en que va a lograr su sueño de actuar en el Metropolitan Opera House de Nueva York, y evoca todas sus luchas y renunciaciones, hasta que llegó a alcanzar la meta propuesta, y que son cuerpo de la acción. Termina la cinta cuando consigue su triunfo apoteósico en la catedral del "bel" canto y se rinden sugestionados lo mismo los que creían en ella, que los que dudaban de su éxito.

Los realizadores han tenido el acierto de truncar la película antes de la trágica catástrofe que malogró su existencia en plena sazón.

El tema da motivo para desplegar el ambiente del teatro con sus mezquindades y grandezas y en la que abundan peligros pero también noble camaradería.

A esta faceta corresponde la parte simpática y amable de la película, que como nota más destacada—tanto en el sentido literal como en el figurado—tiene la música, igual en las cancioncillas ligeras de los primeros y difíciles tiempos de la famosa soprano, que en sus interpretaciones operísticas, particularmente en "Me chiamanno Mimí", de "La Boheme".

Pero el mayor acaso resida en la elección de Kathryn Grayson para encarnar a la protagonista. Acaso el parecido físico no sea exacto, pero en cambio el temperamento se le asemeja mucho y su labor interpretativa en las varias facetas resulta deliciosa.

Muy bien Merv Griffin, Joan Weldon, Walter Abel, Rosemary De Camp y la pequeña Moreen Carcoran, que incorpora el personaje de Grace a los ocho años.

Las libertades e inconvenientes de entre bastidores, son los reparos morales que hay que ponerle, aunque no se acentúan aquéllos M. L.

II CRUCERO POR EL MEDITERRANEO

Organizado por

VIAJES MARSANS, S. A.

En la M/N "MONTE ULIA"

de la Naviera Aznar, provista de piscina, aire acondicionado, bar y salones, cubiertas de paseo, etc...

Visitando TIERRA SANTA, EGIPTO, GRECIA, ITALIA Y FRANCIA

Sugestivo programa de excursiones facultativas

- *Salida de Bilbao, 30 Mayo*
- *Salida de Barcelona, 3 Junio*
- *Regreso a Barcelona, 29 Junio*

Régimen de primera clase para todo el pasaje

PRECIOS, desde 5.000 pesetas

La asignación de camarotes se hará por riguroso orden de petición. Inscripciones en

VIAJES AMADO

COMPOSTELA, 1 TELFS. 7784 - 7899

CONFERENCIAS

El doctor Pérez-Hervada disertó en la Reunión de Artesanos sobre "La medicina de ayer, de hoy y de mañana"

"Crítica y teoría de la clínica", fué el tema desarrollado por el doctor Peña en la Academia de Medicina

Poco después de las ocho de la noche de ayer se inició la conferencia que el doctor don Eduardo Pérez Hervada pronunció en los salones de la Reunión de Artesanos, sobre el tema "La medicina de ayer, de hoy y de mañana". Acudió a escuchar al doctor Pérez Hervada un numeroso y selecto público,

D. EDUARDO PEREZ-HERVADA

que siguió con atención el desarrollo de la disertación. La presentación del conferenciante la hizo el vicepresidente del Circo de Artesanos, don Marcial Souza, que resumió la vida del doctor Pérez Hervada en sus varios aspectos de académico, escritor, orador y médico. Dijo que en 1928 ocupó por vez primera la tribuna de Artesanos el doctor Pérez Hervada y entonces apuntaba la realidad que hoy representa dentro de la vida cultural y profesional de La Coruña.

El conferenciante, después de agradecer la elogiosa presentación y de decir que se ve honrado por ser la tercera vez que ocupa esta tribuna tan prestigiada y prestigiosa, entra de lleno en el tema de la disertación, repitiendo unas palabras de Blanco Soler referentes a que "cuando las matemáticas se han visto privadas de lo absoluto, aceptando en cambio el concepto elástico de la probabilidad, se da el caso de que la ciencia biológica pretende, en algunas ocasiones orientarse hacia una rigidez incompatible con la verdad clínica" y como este concepto de la probabilidad no se generalizó en Medicina, aparece patente la necesidad y precisión de inculcarle a cualquier médico, antes que cosa alguna, su inexactitud. Claro que esta inexactitud y esta falta de rigidez, constituye el fermento y la levadura de su razón de ser y casi de existir, porque el médico, que persigue con ahinco la curación, la reposición y la restauración del enfermo, encuentra en la inestabilidad de sus propios conocimientos el estímulo para no desaprovechar el más insignificante detalle en beneficio del paciente. Así pues, la Medicina asimila los conocimientos precisos, para alcanzar su meta y se comporta a tenor con el momento en que vive.

A continuación el doctor Pérez Hervada desarrolla este pensamiento y describe los cambios y las mutaciones de la Medicina, según cambiaban los tiempos y las costumbres.

El médico de hoy, dice, se mueve dentro de un amplio campo y su atención se halla solicitada por tantos aspectos distintos, que resulta incapaz de encontrar el eje alrededor del cual deberán de girar sus conocimientos hasta jerarquizar su saber, llegando a olvidar que la Medicina es un arte apoyado en unos conocimientos científicos, cada vez más complicados y más difíciles de dominar.

Según Laín Entralgo, la acción del médico posee tres momentos: intuición, ciencia y técnica. Y según Marañón la Medicina se compone de ciencia, arte y oficio. Lo interesante estriba en como debe de manejar el médico tales ingredientes, en beneficio del enfermo.

Después el orador se extiende en las determinadas disposiciones que exige el ejercicio de la Medecina, unas inherentes al propio médico y otras dependientes de la postura adoptada ante su paciente. Pudieran reducirse a la existencia de un fermento de curiosidad en el médico y a no olvidar jamás que quien se queja siempre tiene algo, hasta poder aseverarse que "salud y aprensión son cualidades que no suelen aparecer juntas en la misma persona".

Expresa que el diagnóstico es una mezcla de conocimientos y de sentido común, ofreciendo muchas veces bastante claridad, merced a una lógica concatenación de hechos y de sucedidos. Pero se necesita que la interpretación de los datos recogidos no sea caprichosa, tergiversada o adaptada a los deseos diagnósticos del médico. Para abocar a un perfecto diagnóstico, se precisa de intuición —sagacidad observadora conducente a un fin—, de ciencia —conjunto de conocimientos que permiten una perfecta orientación en la maraña de datos— y de técnica —o modo y manera de proceder, adecuado al instante y al caso. La terapéutica siempre es corolario del diagnóstico y se adapta a la etiología, a la sintomatología, a las necesidades psíquicas o a la complacencia.

Habla de las neurosis y se extiende en consideraciones a este respecto, citando a Massermann que produjo neurosis experimentales suprimiendo el reflejo condicionado en animales.

Estudia las distintas enfermedades y expone como la Medicina camina de lo mágico a lo lógico y de lo empírico o lo científico.

Y después de explayarse en otras consideraciones, pone fin a su disertación, hablando de la actual Medicina de equipo y de la tendente dualidad a formar médicos del cuerpo y médicos del espíritu.

Sin embargo, dice, sólo será médico, en la verdadera acepción del vocablo, aquel que sin olvidar los matices de la ciencia, no desdeñe los secretos del arte, ya que en el arte y no en la dicina.

El Dr. Pérez-Hervada fué muy aplaudido. ciencia descansa el ejercicio de la Me-

Conferencia del doctor Peña en la Academia de Medicina

Ayer pronunció su anunciada conferencia en esta Corporación, el doctor Peña, acerca del tema: "Crítica y teoría para un nuevo concepto de la clínica".

Presidieron el acto el titular de la Real Academia, Dr. don Galo G. Baquero; el presidente del Colegio Médico, Dr. Señoráns; el director del Hospital Militar, Dr. Peñamaría; el fiscal del a Vivienda, Sr. Molina Paz; el secretario de Información y Turismo, señor Collar; el Sr. cónsul de la Argentina, don Gustavo Morris; el cónsul de Portugal, Sr. Melo Barreto; el del Uruguay, Sr. Riverés, y el vicepresidente del Colegio Farmacéutico, señor Castro Acuña, y los académicos de Medicina, Sres. G. Moyano, Sierra Forniés y Sal Lence.

Previas unas palabras del señor presidente de la Academia, destacando las relevantes cualiddades científicas y profesionales del Dr. don Manuel Peña, hace éste uso de la palabra, agradeciendo las anteriores palabras, así como felicitando a la docta Corporación por su fructífera labor científica. Entra seguidamente en el tema propio de la disertación, justificando el haber traído ese tema a la Academia, y tras un estudio detenido del ojo clínico en el concepto vulgar y profesional, aborda el estudio del concepto dualista vigente que define la clínica.

Cree que admitir una barrera entre lo puramente personal y lo instrumental o analítico, es tanto como afirmar que la clínica ha quedado estancada en los métodos de exploración de hace cien años.

Explica los perjuicios que se derivan de la exploración instrumental a espaldas de la exploración personal —al uso americano— como ocurre en el echequeo, y los perjuicios de la exploración exclusivamente personal que sólo emplea los accesorios limitadamente, al uso europeo clásico.

Afortunadamente, estos dos extremismos están en trance de desaparecer haciéndose por el contrario más profusas esas sesiones diferidas en que se critican los diagnósticos más aparentemente fundamentados a la luz de los datos posteriores de la evolución de las enfermedades, de los hallazgos quirúrgicos o de autopsias.

Con una visión personalísima explica el fenómeno de la desaparición del médico de cabecera, desplazado por la técnica.

Expone como la técnica invade las especialidades médicas dándole más seguridad diagnóstica y haciendo que la Medicina que es una ciencia interpretativa vaya acercándose poco a poco a una ciencia exacta.

Mediante una treintena de proyecciones originales demuestra los errores clínicos, para concluir afirmando que contra la teoría dualista él opone la teoría unicista, ya que "la clínica comienza con el primer signo valido aportado por la antigüedad y termina en el último descubrimiento de eficacia diagnóstica".

Fué muy aplaudido y felicitado, por la selecta concurrencia que llenaba la sala. Intervinieron en la discusión los Dres. Señoráns y G. Moyano.

RECOMIENDE A SUS AMISTADES LA LECTURA DE EL IDEAL GALLEGO

Normas para los exámenes de grado en la Enseñanza Media

MADRID, 26.—El Ministerio de Educación Nacional ha aprobado las normas para los exámenes de grado en la enseñanza media.

Según dichas normas, las pruebas de los grados elemental y superior se celebrarán en dos convocatorias anuales; una ordinaria en el mes de junio, y otra extraordinaria en el de septiembre. Para poder matricularse en las pruebas de grado será necesario tener aprobadas todas las asignaturas que forman parte de los cursos anteriores conforme al vigente plan de estudios de Bachillerato salvo los casos de convalidaciones reglamentarias. Las fechas de matrícula serán: en grado elemental, del 16 al 20 de mayo, para la convocatoria ordinaria, y del uno al cuatro de septiembre, para la extraordinaria. En el grado superior, del veintiuno al veintiocho de mayo, y del cinco al ocho de septiembre. El Libro de Calificación Escolar será presentado por el alumno al tribunal, en el acto del primer ejercicio. Los directores de los centros cuidarán de que todos los alumnos que puedan optar a dichas pruebas, tengan diligenciado el Libro de Calificación Escolar antes del comienzo de los plazos de matrícula.

Señala la orden ministerial que aprueba estas normas el lugar de celebración de los exámenes, constitución de los tribunales, ejercicios que deben realizar los alumnos, tanto escritos como orales y las normas comunes a los ejercicios de los dos grados.—(CIFRA)

La Feria Nacional del Libro comenzará en Madrid el 29 de mayo

MADRID, 26.—La Comisión organizadora de la Feria Nacional del Libro, en su segunda reunión, ha acordado que la inauguración sea el día 29 de mayo, y que el Certamen tenga una duración de diez días.

Durante los tres primeros se celebrarán unas reuniones de estudio de los problemas editoriales, en las que participarán los sectores interesados. Coincidiendo con la Feria habrá diversas exposiciones y manifestaciones culturales para fomentar la difusión del libro español. Al Certamen serán invitadas representaciones editoriales de diversos países que expondrán sus últimas publicaciones. Para llevar a cabo la organización de los distintos actos se constituyeron tres ponencias: reuniones de estudio, actos culturales, y organización de la Feria.—(CIFRA).

Las jubilaciones en la Tabacalera

MADRID, 26.—Una orden del Ministerio de Trabajo restablece la plena y total vigencia del artículo cincuenta y uno de la Reglamentación Nacional de Trabajo en la Tabacalera, en el sentido de que la jubilación se entenderá con carácter forzoso al cumplir los setenta años para el personal de los grupos primero, segundo y tercero, y a los setenta y siete años de edad, para el resto de los grupos, salvo para los mecanógrafos, que se jubilarán a los sesenta y cinco años, y el personal del grupo cuarto, que pasará a la situación de jubilados al cumplir los sesenta y siete años de edad.

Lo dispuesto anteriormente entrará en vigor en el día de la fecha, pero por la empresa serán respetadas las readmisiones efectivamente realizadas y las situaciones personales creadas con ellas hasta la fecha.—(CIFRA).

NOTAS Y AVISOS

HALLAZGOS

En la Sección de Gobernación del Excelentísimo Ayuntamiento de La Coruña se halla depositado un monedero conteniendo dinero y otros objetos, que fué hallado en la vía pública.

También en la misma Sección se encuentra un billetero-monedero, que fué encontrado el día 12 en la calle de San Andrés.

Pueden ser recogidos por quienes acrediten ser sus propietarios, los días laborables, de 10 y media a 12 y media de la mañana.

DOCUMENTO NACIONAL DE IDENTIDAD

Habiéndose recibido revestidos los Documentos de Identidad comprendidos hasta el número 32.245.600, los titulares de los mismos pueden pasar a retirarlos por las oficinas de este Servicio sitas en la calle de Fernando González número 4, provistos del resguardo provisional que en su día les fué entregado.

EL PUERTO

Procedente de Pasajes y escalas entró el "Escolano" que descargó las mercancías siguientes: cemento, cartón litografiado para cajas de cerillas, herramientas, palas de hierro, papel para periódico y de embalaje, aceite mineral, jabonería, leche condensada y chocolate. Y embarcó: espejos, bacalao, loza, alubias, madera y otras mercancías, para los puertos canarios.

También entraron en puerto: "García Munte", de Gijón, con carbón; "Río Allones", en lastre, de El Ferrol del Caudillo; "Sirius", con mineral, de Bonanza; "Juanita de Ch.", de Cedeira; "María Perfecta", con madera, de Ortigueira; y "Sicar", con carbón, de Cedeira, de arribada.

Salieron: "Mina Bedabo", en lastre, para Cedeira, y "Cabo Carvoeiro", con carga general, para Avilés.

Quedó despachado de salida el "Castillo Monjuich", con mineral, para Middlesbrough.

AVISO A LOS NAVEGANTES

Para general conocimiento de los navegantes, se hace público que con motivo de la instalación de nuevos aparatos luminosos y torre-soportes en la enfilación de la Concha de San Sebastián, serán apagadas las actuales luces el próximo día 11 de abril, durante un plazo aproximado de 15 días.

Se avisará oportunamente la fecha de reencendido.

Las características de las nuevas luces serán:

Anterior: luz, 0,5 seg. Oscuridad, 0,5 seg., color rojo y alcance 10 millas en tiempo medio.

Posterior: luz, 1,0 seg. Oscuridad, 1,0 seg., color rojo y alcance 10 millas en tiempo medio.

La altura de los planos focales y situación de las luces serán los mismos que los actuales.

MAREAS PARA HOY

Pleamares: a las 6,3 h. 4,03 m., y a las 18,24 h. 3,93 m.

Bajamares: a las 12,23 h. 0,52 m., y a las 0,45 h. 0,62.

—Las de mañana, lunes, serán:

Pleamares: a las 6,46 h. 3,82 m., y a las 19,8 h. 3,69 m.

Bajamar a las 13,8 h. 0,74 m.

"¡Concurso Chica lista!"

1. ¿Quién escribió "Romeo y Julieta"?
2. ¿Quién pintó el cuadro "La familia de Carlos IV?
3. ¿Quién es el compositor de "El amor brujo"?
4. Quién fué el padre de Isabel II de España?
5. ¿Cuántas caras tiene un icosaedro?
6. ¿Cuáles son los dos ríos más importantes de la India?
7. ¿Cuáles son los Sacramentos de muertos?
8. ¿Dónde se encuentan los diamantes?
9. ¿Cuál es la traducción castellana de la frase inglesa "I am a teacher"?
10. ¿Cuál es la segunda parte del refrán "Dime con quien andas..?

* * *

Ha obtenido el título de "Chica lista", Mercedes González del Centro de Santa Lucía.

LA SAMARITANA

Pañería fina para trajes de caballero

— SAN ANDRES, 5 —

EL SEÑOR

Don Eduardo Souto Casás

Falleció en el día de ayer, en su casa de Guísamo, habiendo recibido los Auxilios espirituales

D. E. P.

Su desconsolada esposa, Manuela Longueira Miramontes; hijos, Eduardo (Industrial maderero), Manolo (ausente), Arturo e Isabel; hija política Antonia Rey Barros; hermanos, nietos y demás familia,

PARTICIPAN a sus amistades tan sensible pérdida y les ruegan la asistencia a la conducción del cadáver al Cementerio parroquial de Guísamo, acto que se efectuará en el día de hoy, domingo, a las siete de la tarde, por cuyo favor quedarán agradecidos.

Guísamo, 27 de Marzo de 1955

EL SEÑOR

Don Alejandro Seoane Castro

DEL COMERCIO DE ESTA PLAZA

Falleció en la mañana de ayer, confortado con los auxilios espirituales

D. E. P.

Su afligida esposa, doña Dolores Castro García; sus hijos, José y María de los Dolores (Maestra nacional); su madre, doña Dolores Castro; hermana, doña María (ausente); hermanos políticos, sobrinos y demás familia,

RUEGAN a sus amistades y personas piadosas asistan a la conducción del cadáver al cementerio de Santo Domingo, hoy, a la una y media de la tarde, así como al funeral, que, por su eterno descanso, se celebrará mañana, lunes, a las doce horas, en la iglesia parroquial de Salomé, por cuyos favores anticipan gracias.

Casa mortuoria: CALDERERIA, 23.

Santiago, 27 de marzo de 1955.

La familia no recibe

XI ANIVERSARIO DE LA SEÑORA

Doña Adela Molezún Mariñas

QUE FALLECIO EN MADRID EL DIA 28 DE MARZO DE 1944

Habiendo recibido los Auxilios Espirituales

D. E. P.

Su viudo, don Luis Suárez G. Pumariega; hijos, hijos políticos, hermanos, hermanos políticos y demás familia,

RUEGAN a sus amistades una oración por su alma y la asistencia a las misas que se dirán mañana lunes, día 28, en la iglesia parroquial de Santa Lucía, a las 8, 8,30, 9 y 11 de la mañana, por cuyo favor quedarán agradecidos.

TERCER ANIVERSARIO

ROGAD A DIOS EN CARIDAD POR EL ALMA DE LA SEÑORA

Doña Carmen Losada Rebellón

VIUDA DE G. REGUERAL

Que falleció cristianamente el día 28 de Marzo de 1952

D. E. P.

SUS HIJOS, HIJOS POLITICOS, HERMANOS, SOBRINOS Y DEMAS PARIENTES,

RUEGAN una oración y la asistencia a alguna de las misas que por el eterno descanso de su alma se celebrarán el día 28 a las 7,30, 8,30 y 9,30 en la iglesia de Santiago; a las 10 en Santa María; a las 8 y 8,30 en Santo Domingo; a las 9 en San Jorge; a las 9 en los PP. Capuchinos, y a las 8 en Santa Bárbara, por cuyo favor anticipan las más expresivas gracias.

ANUNCIOS POR PALABRAS

Hasta diez palabras: 2'50 pesetas ★ Cada palabra más: 25 céntimos ★

AGENCIAS

VIAJES Ortega. Título 18-Grupo A. Delegado: ...iel Varela. Encomendándonos su ... a América, ...rará dinero y ...estias. Consúl... sin compro... Teresa He... ...ra 10, bajo. Teléfonos 3522 y 7227 ... Coruña.

EFICACES resultarán sus anuncios en Prensa, Cines, Radios, encomendándolos "Reclam", Santa Catalina, 27. Teléfonos 2903 y 4505.

ASUNTOS. Documentos de ...unales, Juzgados, Oficinas, Es... Ricardo ...ez Rodríguez. Procurador. Cantón Pequeño, 24.

ALQUILERES

SE alquila piso amueblado. Razón: Teléfono 6439, de 1 a 4.

PEQUEÑO departamento bajo, dedicado aparatos radio, electricidad, alquilaría, lo mismo u oficina. Payo Gómez, 7-2.º.

AUTOMOVILES

VENDO 1.100 furgoneta con asientos. Informes: Juan Flórez 69.

AUTOMOVILISTAS. Viajen contentos comprando y reparando sus neumáticos en "Domingo Rey Neira", Pondal, 12 Teléfono 4262.

OPEL 9 HP. perfecto estado mecánico. Documentación al día. Toda prueba. Garaje Verdine, Avenida Rubine.

CONDUCTORES. Aprenderéis a conducir perfectamente, en breve plazo, en la Academia Fernando Rey. San Andrés, 164-1.º. Teléfono 4311. Hay un precio popular de 1.000 ptas. incluído carnet. Camión y turismos para prácticas y examen.

COMPRO cigüeñal y bloque "Man" aceite pesado, cinco puntos de apoyo. Menéndez Pelayo, 29. Garaje Madrid..

ATENCION. En ocho días puede Vd. ser conductor, con carnet en mano. "Academia Marte". Linares Rivas, 4, Coruña y Ronda de Castilla, 7, Lugo.

CHOFERES: Escuela "Lespar" garantiza enseñanza completa con camión y turismo Carnets nacionales e internacional. Director: Capitán diplomado en Automovilismo. Sanjurjo, 16. (Cuatro Caminos)

SE vende Citroen, 7 plazas, servicio público, muy barato. Teléfono 7355.

AVISOS

ALHAJAS tasador autorizado. A. Hernández Gil. Joyero-fabricante. San Andrés 35-1.º. Telf. 1102

FOTO Caamaño Laboratorio aficionados, carnets, documentos, trabajos, retocados, ampliaciones, reproducciones, paisajes, perfección, garantía, duración, domicilio: Puente Travesía Matadero. Cée. Corcubión.

GESTORIAS

GESTORIA Vazcal; director José Vázquez Blanco. Pasaportes, documentaciones, gestiones en general. Juana de Vega, 32 segundo. Teléfono 3620. La Coruña. (Visado colegial núm. 54).

TESTAMENTARIAS, derechos reales, documentos, expedientes, pensiones civiles y militares y de todas clases. Francisco Martínez Sevilla. Gestor administrativo Colegiado. Marina, 15 y 17 bajo. Visado de Censura Colegial número 596.

HUESPEDES

ESTUDIANTES. Estables. Servicio esmerado, confort y economía. Pensión Bahía. Concepción Arenal, 15. Teléfono 5954.

PELUQUERIAS

PERMANENTES cristal tintes. Peluquería "Los Suizos", Linares Rivas, 26. Teléfono 3291

PRESTAMOS

PRESTAMOS operaciones de crédito y compra-venta de toda clase de valores. Francisco Martínez Sevilla. Corredor de Comercio Colegiado. Notario Mercantil. Marina, 16 y 17 bajo.

TINTORERIAS

EN seis horas su traje lavado en seco y planchado a vapor. Teñido y desinfectado de ropa. Se garantizan trabajos. Tintorería Hércules, San Nicolás, 32. La Coruña y Tintorería Amigo. General Aranda, 158 y Real, 84. El Ferrol del Caudillo.

AVISO. Tintorería "La Cubana". Rúa Nueva 24, no tiene sucursales.

VENDESE o alquílase fábrica aserrar maderas, dos sierras fuerza vapor 40 HP., casa vivienda, camión, garaje Zona maderable situada en Prevediños-Touro. Informes, Enrique Vilas. Lojo-Touro.

VENTAS

SE vende moto marca JAP 2 y ½, buen estado. Informes Comercial Freire Teléfono 4425.

SE venden dos baúles - armario, americanos. Razón: Calle Ciudad de Lugo, 36-2.º derecha. La Coruña. Verlos de doce a tres.

SE venden en Cortiñan, los bienes de Dolores Fraguio. Tratar: Vereda del Polvorín, 40-2.º. La Coruña.

SEMILLAS coliflor y toda clase de hortícolas. "Ferretería Monelos". Monelos, 21-23. Teléfono 2850. La Coruña.

CASA esquina acogida, muy soleada, inmediaciones Juan Flórez. Razón: Federico Tapia, 18 bajo.

TINTORERIA Arco Iris, Noya, vende caldera vapor vertical Field 6 Cv.

VENDO molinera. Antonio Abalo. López Ballesteros. Villagarcía.

GRANJA La Cerdeira, Teixeiro (Coruña) Siempre a la vanguardia de la avicultura gallega Apartado 259. La Coruña.

VIVEROS M. Rodriguez. La casa más antigua de Galicia. Arboles frutales, forestales, pinos, eucaliptus, limoneros naranjos, etc. Solicite catálogo gratis: Ciudad Jardín La Coruña.

NOVIOS. Muebles de castaño, económicos "Sergio". Federico Tapia, 32. Teléfono 5390.

CUPON PRO-CIEGOS

NUMERO PREMIADO EN EL DIA DE AYER 550

"TRAJE CLUB"

SASTRERIA ALTA CALIDAD

Mauro & Pompeyo

Correspondió el REGALO DEL TRAJE para todas las series al

N.º 550

ORZAN, 27-29. Teléfono 5345

LA CORUÑA

PASATIEMPOS Y HUMOR

JEROGLIFICO NUM. 2.175:

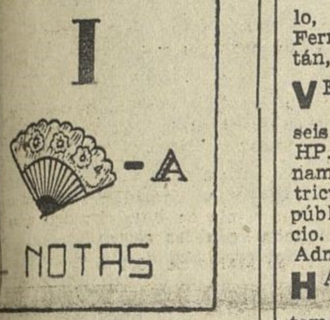

—¿Quién ocupaba el coche?

* * *

Solución al crucigrama:

HORIZONTALES: 1, Pavo. Afín. 2, Azada. 3, La. Ajo. As. 4, ...ara. 5, Olé. Aso. 6, Analiza. 7, ... Are. Os. 8, Erizo. Une. 9, Nane. ...

VERTICALES: 1, Pila. Tren. 2, ... Ara. 3, Va. Ola. In. 4, Ate... 5, Aja. Aro. 6, Azórale. 7, Fa... Un. 8, Ida. Ozono. 9, Nasa. Ases

—Te lo juro, querida, es que no tengo ni pizca de hambre.

¡SEÑORA! Economice comprando

MANTELERIAS marca «OLLITOS»

VENDO Peugeot, último modelo, nuevo. Luis Fernández, Fontán, 3, bajo.

VENDO coche Chevrolet, seis plazas, 20 HP., en funcionamiento y matriculado servicio público. Buen precio. Razón: Esta Administración.

HAGASE conductor de automóviles en Academia Galicia. Carnets de todas categorías, coches para examen. Comandante Fontanes, 25.

ESPAÑOLES residentes en el extranjero o diplomáticos: "Ciordia Automóviles" Fundada en 1908 12 rue Thiers. Bayonne (Francia) les vende o alquila durante su estancia en Europa automóviles seminuevos últimos modelos, o les vende nuevos americanos y europeos con matrícula francesa o en TT. X. Tramitación inmediata.

VENDO Ford 17 caballos, modelo A, dos puertas, perfecto estado. Verlo: Comandante Barja, 8.

COLOCACIONES

GANE dinero. Fabricación domicilio. Compro producción. Condiciones: Apartado 544. Madrid.

COMPRAS

ALHAJAS. Compro brillantes y objetos de oro y plata. Hernández. Teléfono 1102 San Andrés, 35-1.º

TRAPOS limpios se compran. Razón: esta Administración.

COMPRO moto de 1 y medio a 2 caballos. Razón. Droguería Orzán. Orzán, 109, bajo. de 4 a 6.

PINTURAS

Esmaltes, Barnices, Brochas y Pinceles

San Andrés, 93

DROGUERIA CELTA

DEMANDAS

CASA importante de confección, necesita viajante conocedor de la especialidad. Paga sueldo, comisión y dietas. Dirigirse por escrito con informes al señor Ossorio, Rúa Nueva, 10-3.º

MAQUINAS PUNTO

MAQUINAS de hacer punto Rosalía de Castro, 1. La Coruña.

MODISTAS

FAJAS Maruja. En tela y gomas. Especialidad en medida. Barrera, 24-1.º.

FAJAS "Mely" Cauchos, Tricots, Telas a medida. Real, 15 primero.

OFERTAS

A domicilio, albañiles, carpinteros, pintores. Instalaciones sanitarias. Desatascos. Teléfono 7260.

ARREGLO metálicos, telas nuevas, a domicilio. Fontenla. Plaza España, 49 Teléfono 6966.

LOS anuncios en "El Ideal Gallego" son siempre eficaces

PERDIDAS

MONTE de Piedad. Extraviados resguardos de Alhajas, número 29.174 y de Ropas números 1.097, 43.720, 74.411 y 98.337, quedan anulados. Expedirase duplicado plazo ocho días. El Director.

TRASPASOS

SASTRERIA por defunción del propietario, traspaso, con numerosa clientela. Real, 26-1.º. Horas de 11 a 13, de 4 a 7.

TRABAJO

La Ley de 10 de febrero de 1943 sobre colocación, determina que Empresa y patrono, están obligados a solicitar de la Oficina de Colocación el personal que necesiten, y que los obreros en paro deben inscribirse en dicha Oficina, sancionándose el incumplimiento de tales obligaciones con multas de 1.000 pesetas.

En consecuencia toda inserción de anuncio en esta sección, está condicionada a la previa autorización de la citada Oficina de Colocación.

VARIOS

HABILITADO gestor de clases pasivas colegiado. Laureano Martínez, Marina, 16 y 17 bajo centro. La Coruña.

USTED MISMO puede pintar su casa o barnizar sus muebles con las

PINTURAS y BARNICES

de RAMON BLANCO. Alameda, 37

VENDESE en Santiago, casa número 15, calle nueva, bajo y dos pisos. Todo libre 75.000 pesetas. Informa: Gestoría Sueiro. Carballo. Gestoría Constante. Santiago.

MOLINERA se vende, (con casa o sin ella), en Puente — Beluso (Boiro). Razón: Juan García 33-2.º. Villagarcía Teléfono 289.

SEMILLA remolacha, trébol, alfalfa y otras. "Ferretería Monelos", Monelos, 21-23. Teléf. 2850. La Coruña.

COCINA a petróleo. Llama azúl; sin presión; poco consumo; recambios siempre disponibles. Solicite precios. Descuentos a Ferreterías. Carlos Somme. Rianjo (Coruña).

BOCOYES de castaño. Ocasión. Hospital. 46

VENDO sumadora, usada marca Corona Razón esta Administración.

POLLITOS alta selección. Leghorn, Castellana Patitos Khaky Anotamos pedidos Avícola Mefranc Teléfono 123. Rioseco (Valladolid)

PISOS en casa próxima a terminar, así como bajo industrial, se vende, situación inmediaciones Juan Flórez. Razón: Federico Tapia, 18 bajo.

VENDO casa, bajo y dos pisos, Adelaida Muro, 150.000 pesetas Teléfono 2456.

VENDENSE en Cedeira, 3 casas de 2 plantas, acabadas de fabricar. Informes: Juan Pérez Rey. Cedeira.

Clasificación moral de los espectáculos de hoy

CINES

Nube de sangre (S. c..
Amor sobre ruedas (2).
La patrulla del coronel Jackson (3).
¡Gitana tenías que ser! (3).
La alegre caravana (2).
Malasia (2).
Solo ante el peligro (3).
Las minas del rey Salmonete (1).
El valle prohibido (2).
Mandy (2).
Sargento inmortal (2).
Misión peligrosa (2).
Fugitivos del terror rojo (2).
Locura de amor (2).
El halcón del desierto (3).
Momentos desesperado (2).
Cumbres doradas (3).
Fray Diablo (3 R.).
El fantasma va al Oeste (2).
Calle River, 99 (3 R.).

Farmacias de guardia

Durante la semana que empieza, prestarán servicio de guardia las siguientes farmacias:

Don Casto Dios Tobío, de Mariscal Pardo de Cela, 18 y 20; doña Elisa Escudero Ferro, de Avenida de Finisterre, 135; don Antonio Pardo Reguera, de Real, 92; don Ramón Sáez Pichel, de Linares Rivas, 43; don Rafael Tiburcio Lema, de Santo Tomás, 62, y don Ismael Vidal Ogén, de Estrecha de San Andrés, 15.

CAFETERA de ocasión "Omega". Camino bajo de Juan Flórez, 87

VENDO novillas suizas y holandesas, recién desembarcadas. Mucha producción Casa Mariñán. Monelos.

CACHORROS de raza, propios para guarda. Hospital, 46.

¿QUIERE usted vender casas automóviles y toda clase de objetos. Anuncie en esta sección sus ofertas.

Anúnciese en "El Ideal Gallego"

Francia partidaria de reanudar las negociaciones con Rusia

(CONTINUACION DE PRIMERA)

...", que contiene los siguientes ...:

Por las razones explicadas por el primer ministro y el ministro de Asuntos Exteriores ante los componentes de Comités parlamentarios, y con ... del debate que esta noche está ...ndo a su fin, el Gobierno se ha ... para pedir al Consejo de la República que apruebe—sin emiendas, ni ...las negativas—el proyecto de ley ...ratificación de los Acuerdos de París ... forma aprobada por la Asamblea ...onal.

El Gobierno cree que esta ratificación es condición previa y punto de partida para la consolidarión y desarrollo de la Organización europea y ...ión de la Alianza Atlántica.

Piensa que el robustecimiento de la unión europea es indispensable con ... de llegar a un arreglo de los problemas pendientes con el Este, las condiciones de coexistencia pacífica, y la limitación y control general de armamentos.

El Gobierno se ha puesto ya en contacto con sus aliados, con vistas a preparar la reanudación de las negociaciones con el Gobierno soviético de acuerdo con un plan general y evitando cualquier dispersión en la acción de las potencias occidentales.

"Tratará de que se celebre una conferencia en el plazo más breve de tiempo posible, sobre todos los problemas sobresalientes susceptibles de solución.

"Tiene perfecto conocimiento de la necesidad que para Francia representa tomar una iniciativa que sirva de ayuda para la definición de soluciones que puedan conducir a un acuerdo de las cuatro potencias en cuestión.

"No desperdiciará ningún esfuerzo para lograr el éxito de las conversaciones que se celebren anualmente para llegar a la limitación y control de los armamentos en condiciones que garanticen la seguridad de todos".

Esta carta ha sido aprobada línea a línea por el Gabinete francés. Después de su lectura al Consejo de la República, Faure insistió en la trascendencia que tenía para Francia la ratificación de los acuerdos de París.

Se refirió a una conferencia de las cuatro grandes potencias y dijo que, lo mismo que su predecesor en el Poder, Mendes-France, él era partidario de que esta reunión se celebrase después, lógicamente, de la ratificación de los acuerdos, y en mayo. "Esta actitud —dijo después de citar a Mendes-France por su nombre— fué adoptada por un hombre de cuya posición en las negociaciones no se puede dudar. Yo la comparto".

Faure reiteró las advertencias que se incluían en el discurso pronunciado anoche por Pinay, y terminó su discurso con estas palabras: "Conozco la gravedad de este debate y mi resolución en absoluta. No tengo la intención de hablar mañana en nombre de una Francia debilitada. No tengo la intención de hablar en nombre de una Francia dudosa. No tengo la intención de hablar en nombre de una Francia humilde. Pero también es cierto que no tengo la intención de hablar en nombre de una Francia arrogante cuya vanidad representaría solamente una coartada para sus dudas. Nuestros amigos están dentro de nosotros mismos. Tienen dudas y miedo. Pensad en ellos y en nuestro pasado y en nuestro futuro. Sacudiros la duda y la aprensión de vuestros corazones. Yo os pido un voto claro, un voto de fe y esperanza".—(EFE).

Los socialdemócratas amenazan con derribar al Gabinete Scelba

Exigen que acabe con la tendencia derechista de algunos sectores de la coalición gubernamental

ROMA, 26. — Los socialdemócratas del primer ministro accidental, Giuseppe Saragat, han amenazado con derribar el Gabinete del primer ministro, Mario Scelba, cuando éste regrese de los Estados Unidos, a menos que éste ponga fin a lo que aquéllos consideran como tendencia derechista en algunos sectores de la coalición gubernamental.

Esta amenaza se ha producido poco después de transcurridas 24 horas de la salida de Scelba para su visita al Canadá y Norteamérica.

En una resolución oficial, el Comité directivo del partido socialdemócrata dice que "no tendría más remedio que aislar la posición del partido hacia el Gobierno, a menos que la plataforma común elaborada por los partidos de la coalición el año pasado, se respete". —(EFE)

TABLERO DOMINICAL

SOLUCIONES PARCIALES

1. Fraudes.
2. Inyecte.
3. Líquen.
4. Oyenme.
5. Súbeme.
6. Origen.
7. Fleten.
8. Ahoyar.
9. Necnal.
10. Dimanar.
11. Omitiré.

SOLUCION TOTAL

Entre un sabio y un ignorante hay la misma diferencia que entre el médico y el enfermo.

ANAGRAMA: FILOSOFANDO

(Colaboración LOGOS. Reproducción prohibida).

El Ideal Gallego

Año XXXIX.—Número 11.825.—Avenida de Rubine, 16 — La Coruña, Domingo 27 de Marzo de 1955 — Tfnos.: Redaccion 1177 y 1594 Admón 1542

EL TIEMPO PROBABLE: Continuará el tiempo con análogas características. Temperaturas extremas: máxima, de 25 grados, en Málaga, y mínima, de 6 grados, en Soria.

LA CORUÑA.—Presión media a cero grados y al nivel del mar, en mm., 755'1. Temperatura máxima, 20, a las 13; mínima, 12'4, a las 3'30, y media, 16'2. Dirección más frecuente del viento, S. Lluvia recogida en veinticuatro horas, por metro cuadrado, 0'3 litros.

EL ESCRITOR Y LA CALLE

Por Francisco Javier Martín Abril.

Si el escritor no presta atención a lo que sucede en la calle, no cumple bien con su deber. Y al hablar de la calle nos referimos a ese sentido amplio y metafórico que se viene otorgando a este vocablo. La calle, es decir, el camino, la plaza, el Foro, el aire libre, lo que pasa en la ciudad, lo que preocupa a las personas en un momento determinado, lo que comenta la gente, lo actual con su transcendencia y su fondo de valor permanente y de interés humano. En este aspecto, el escritor debe constituir una especie de puente entre su yo y la colectividad, para penetrar en la esencia de los acontecimientos, descubrir los rincones de las cosas, revelar discretamente los secretos de los seres, desmenuzar y glosar el rumor de las circunstancias. Ahora bien, todo esto es menester que lo haga el escritor sin abandonar su personalidad, desde el punto de vista de su intimidad, no limitándose a calcar la realidad de los hechos sino ingresando en la tramoya de la filosofía y la poesía de los hombres, los acontecimientos y las cosas. Basta y sobra, sí, la objetividad, para las tareas meramente informativas. No basta para el oficio de escritor, el cual tiene que mantener un diálogo constante con el espectáculo de la vida. Se vuelve ya el personalísimo, aun en muchas faenas periodísticas. Se vuelve a lo literario, en sus más diversas manifestaciones y dimensiones, sin perjuicio de respetar las conquistas de la técnica y los postulados del buen periodismo. ¿No tiene más valor una crónica firmada y elaborada literalmente, que una crónica friamente objetiva? Lo cual no quiere decir que la primera no sea fiel a la objetividad Pero, sobre esa objetividad de lo que son habas contadas, el escritor ha de aportar su visión original del suceso.

Desde hace algún tiempo, algunos escritores parecen complacerse en escribir sobre temas propios, sobre problemas que sólo a ellos les afectan, con lamentable olvido de los temas generales, esos temas que están ahí, en la calle, en espera de que alguien les tome por la mano para sacarlos a la publicidad. El escritor, con esa actitud, reduce de un modo alarmante el público de sus lectores. Y es natural. ¿A que se refiere el escritor? ¿A que le pagan poco los artículos? ¿A qué su existencia es de esta manera o de la otra? ¿A sus horas de júbilo o de sequedad intelectual? ¿A tal o cual bizantinismo de clase? De tarde en tarde, y en determinadas publicaciones, no está mal que el escritor se entregue a estas lucubraciones profesionales. Pero de ahí a elegir estos temas cotidianamente, va mucha diferencia. "¡No hay derecho!", exclama el lector, el hombre de la calle. Y tiene razón. Al lector le gusta "verse" reflejado en las meditaciones o divagaciones del escritor, que debe aspirar a ser fiel intérprete del primero. Y para esto el escritor ha de salir a la calle, mezclarse con la muchedumbre, contemplar lo que pasa fuera, escuchar lo que se comenta en las tertulias. Y después, ya abastecido de aire de calle, escribir. En otro caso se expone a la espantosa soledad del que clama en el desierto. Y, en cierto sentido, comete una falta de educación, como el que habla de una cosa en presencia de personas que no entienden nada de ella.

El escritor, por serlo, debe dirigirse a todos los hombres, también a los demás escritores, pero no sólo a los escritores. El escritor no puede hacer suyos los versos del marinero del romance del Conde Arnaldos: "Yo no digo esa canción —sino a quien conmigo va", aunque debe aspirar a que muchos hombres vayan con él: los hombres que pasan por la calle.

(Reproducción prohibida).

Se mató el piloto al estrellarse un reactor portugués

Un avión norteamericano tuvo que posarse en el Pacífico

LISBOA, 26.—Durante unas maniobras militares en las que participaban cuatro aviones de reacción de las fuerzas aéreas portuguesas, uno de estos aparatos, pilotado por Acacio Silva Piñeiro, de la base número uno, al hacer un vuelo en picado sobre el blanco trazado en tierra, se estrelló contra el suelo. El aparato hizo explosión y el piloto salió proyectado a gran distancia, resultando muerto.—(EFE).

TUVO QUE POSARSE EN EL PACIFICO

PORTLAND (OREGON), 26.— Se informa que un avión de la Panamerican ha tenido que posarse sobre las aguas del Pacífico, cerca de la costa de Oregón, a causa de averías. El aparato llevaba 23 personas a su bordo. Se desconoce la suerte que han corrido y si el avión logró su propósito con fortuna.—(EFE).

ESTAN SALVANDO A LOS TRIPULANTES

PORTLAND (OREGON), 26.— El marco mercante "Hawaiian Educator" ha llegado al lugar en que se encuentra flotando el cuatrimotor de la Panamerican que, por una avería en el motor número tres, tuvo que lanzarse a las aguas del Pasífico, según informa el Servicio de guardacostas.

Agrega que el barco está procediendo a rescatar a las 23 personas que iban a bordo.—(EFE).

Domadora de cocodrilos

La domadora señorita Aronka juguetea con los cocodrilos con la misma facilidad que lo haría con perrillos falderos. Según ella, el peligro no está en los cocodrilos que terminan por facilitar su valiosa piel para bolsos y zapatos, sino en los "cucudrulos" con cuello y corbata. ¡Estos sí que son unos lagartones de cuidado!, exclama la linda domadora

(Foto A. P.)

Violentos choques entre católicos belgas y la policía

Mil quinientos manifestantes detenidos,

Los hospitales están llenos de heridos

BRUSELAS, 26.—Se han producido violentos choques entre manifestantes católicos y la Policía. Los incidentes dieron comienzo cerca de la Estación del Norte, cuando los manifestantes trataron de emprender la marcha hacia el Parlamento. La carga de la Caballería fué apoyada con mangas de agua en alta presión.—(EFE).

CARGA DE CABALLERIA

BRUSELAS, 26.—Un dirigente católico, el ex presidente de la Cámara de Diputados Franz Van Cauwelaert, quedó solo en medio de la calle, impávido, ante una carga de Caballería. El jefe de los jinetes, que acaso reconoció al anciano estadista—cuenta 70 años—dio en el último momento orden de detener la carga.

Mediada la tarde, la estrategia de la Policía parece había dado buen resultado. La muchedumbre había sido llevada a dos zonas de concentración y contenida en ellas, y la violencia parecía ir enfriándose. Son tantos los heridos ingresados en los Hospitales, que no se sabe su número; las ambulancias no cesan un momento de recogerlos. A las tres horas de lucha, los jefes católicos ordenaron el cese de la misma.

La fuerza pública permitió a gran número de manifestantes tomar el tren para regresar a sus provincias, pero otros muchos manifestantes permanecieron en la capital, y después de disuelto el grupo principal hubo, durante horas, escaramuzas diversas.

El dirigente socialcristiano Theo Lefewre culpa a la fuerza pública de los sucesos. "Todo lo que deseábamos era una manifestación pacífica, pero indublemente los gendarmes tenían orden de provocarnos. Ahora continuaremos la lucha en el Parlamento", declaró.

MIL QUINIENTOS CATOLICOS DETENIDOS

BRUSELAS, 26.—Las últimas noticias dadas por la policía dicen que el número de católicos detenidos en los desórdenes de hoy se eleva a 1.500.—(EFE).

LOS HOSPITALES LLENOS DE HERIDOS

BRUSELAS, 26.— (Urgente).— El Ministerio del Interior anuncia que hasta las 14'40 iban detenidos 750 católicos que se manifestaban contra las medidas del Gobierno tendentes a suprimir los subsidios que recibían las escuelas católicas.

Todos los detenidos han sido encarcelados en un cuartel del Ejército, habilitado provisionalmente como prisión.

Los hospitales se encuentran llenos de heridos, cuyo verdadero número se desconoce por el momento.

Los dirigentes católicos trataron de contener a la irritada multitud, pero no lo consiguieron. Un numeroso grupo de manifestantes logró llegar al edificio del periodico liberal "Le derniere heure" y destrozaron un camión y prendieron fuego a centenares de ejemplares de dicho diario.

En la Estación del Norte los manifestantes lanzaron varios ataques contra la fuerza pública que había hecho uso de la violencia para disolver a los católicos. Estos, tuvieron que retroceder ante las bombas lacrimógenas, golpes y sablazos de la Policía de a pie y montada que dió varias cargas. El Gobierno ha lanzado a la calle siete mil gendarmes y tres mil policías y coches blindados provistos de ametralladoras y otros elementos de combate.

El propósito de los católicos era desfilar hacia el Parlamento, pero la fuerza pública se lo impidió y los mantuvo cerca de una zona reducida.

Mientras estos sangrientos desórdenes se desarrollaban, algunos centenares de estudiantes socialistas se concentraban en otro lugar de Bruselas próximo al que ocupan los católicos. Muchos miles de éstos, que no pudieron entrar en la capital para sumarse a la manifestación, han llegado a Brujas donde se están produciendo también protestas contra la medida discriminatoria del Gobierno. No se sabe si en Brujas ha habido desórdenes.—

RECIBIO VARIOS CULATAZOS

BRUSELAS, 26.—Uno de los numerosos heridos registrados en las manifestaciones de hoy, fué el ex jefe del Gobierno, Jean Duvieusart (católico), que según parece, recibió varios culatazos. Su estado no es grave.

Alrededor de las dos de la tarde la situación parecía haberse calmado un tanto.

NA CAS DO ESCRIBAN

Por Cebreiro

--XURXO PETEIRO CASADO.
--¿SOLTEIRO?
--VIUDO.

Pescaron 15.5[illegible] ballenas

HAMBURGO, [illegible] La flota ballen[illegible] de Aristóteles O[illegible]ssis ha termin[illegible] su campaña [illegible] aguas del Antá[illegible]co y se encuen[illegible] de regreso a [illegible] puerto euro[illegible] probablemente K[illegible] (Alemania), al [illegible] esperan llegar [illegible] la primera sema[illegible] del mes de ma[illegible] según ha declara[illegible] un representan[illegible] del famoso navie[illegible] en esta ciudad.

La flota, en [illegible] que se encuentra[illegible] seiscientos alema[illegible]nes y una docena de arponeros no[illegible]ruegos, está inte[illegible]grada por el buque factoría "Olymp[illegible] Challenger" y [illegible] balleneros, ondea[illegible]do todos ellos [illegible] bandera de Pana[illegible]má.

Añadió el repre[illegible]sentante que en esta campaña han conseguido cazar 15.500 ballenas, [illegible] que constituye el límite marcado por los acuerdos inter[illegible]nacionales.—(EFE).

PSITACOSIS

FRANCFORT, 2[illegible] La psitacosis ha hecho de nuevo su aparición en esta ciudad. La super[illegible]intendencia veteri[illegible]naria local dice que se han registrado varios casos de di[illegible]cha enfermedad transmitida por los loros, cotorras y otras aves. Unos periquitos recien[illegible]temente importados han tenido que ser sacrificados para evitar que se ex[illegible]tienda la dolencia. Aun no se registran fallecimientos cau[illegible]sados por la enfer[illegible]medad en cuestión.