El Ideal Gallego

Año XXXIX.—Número 11.925.—Avenida de Rubine, 16 — LA CORUÑA, SABADO 23 DE JULIO DE 1955 — Precio: 80 céntimos ejemplar

POSAN PARA LA HISTORIA

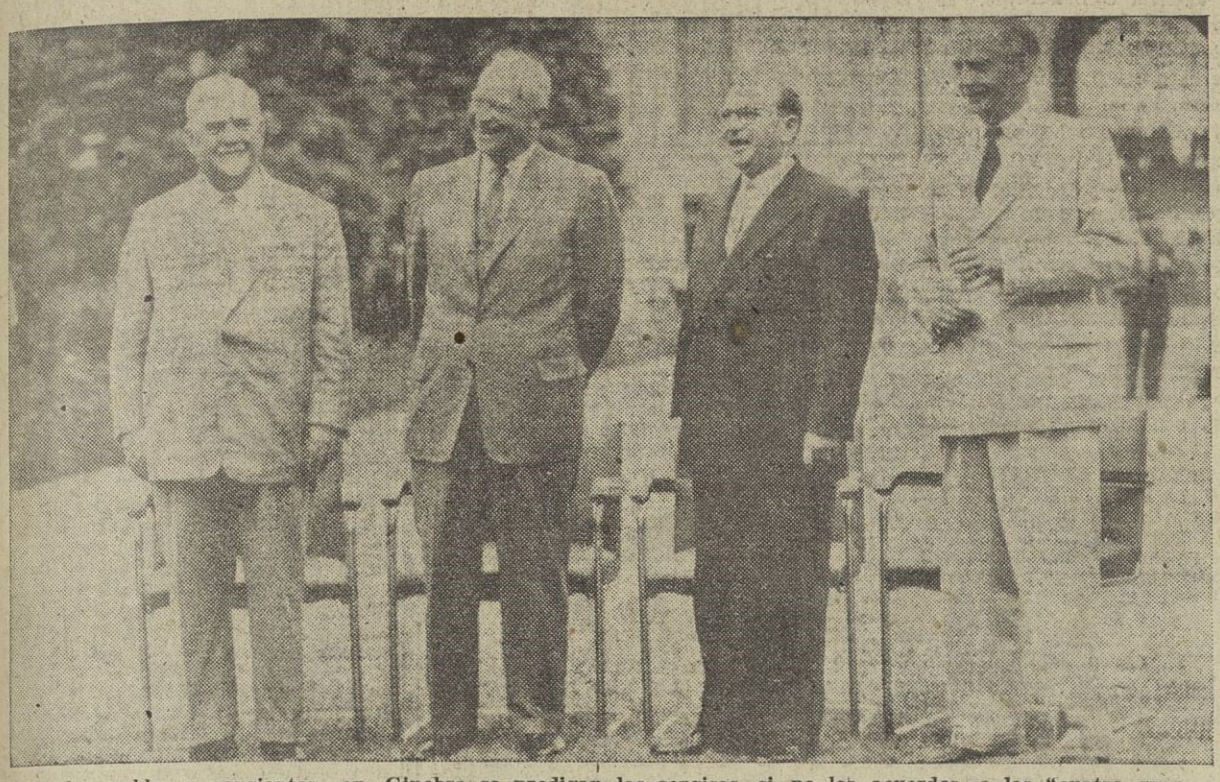

He aquí, amables y sonrientes,--en Ginebra se prodigan las sonrisas, si no los acuerdos--a los "cuatro grandes" que discuten actualmente el futuro del mundo. De izquierda a derecha aparecen Bulganin, Eisenhower, Edgar Faure y Anthony Eden. A pesar de sus sonrisas,--la procesión va por dentro--los cuatro han topado con un hueso duro de roer: Alemania. Rusia no se niega a la reunificación,--¡cuidado!--pero sostiene que la ocasión no es esta. ¿Cuál, entonces? La que Moscú decida. Mientras tanto, sobre el tinglado de la antigua farsa, la discusión sigue. En cualquier caso, esta es una foto para la Historia. De las que se recuerdan, y, por supuesto, se archivan (Servicio de Cifra Gráfica)

Eisenhower invita a Rusia a que levante el 'telón de acero'

le propone que suprima barreras en los viajes, facilite información y aumente el intercambio comercial

Una nueva reunión de los "cuatro" para octubre, preparada por los ministros de Asuntos Exteriores

GINEBRA, 22.--Como la presidencia de la sesión de hoy correspondió a los Estados Unidos, fué el Secretario de Estado, John Foster Dulles, el encargado de informar a los Jefes de Gobierno en nombre de los cuatro ministros de Asuntos Exteriores.

El secretario de prensa de la Casa Blanca, James Hagerthy, dijo a los periodistas que Dulles había manifestado a los jefes de Gobierno que los ministros de Asuntos Exteriores estaban progresando, en su trabajo, pero que necesitaban más tiempo para eliminar las diferencias de opinión que continúan existiendo sobre ciertos puntos.

Entonces—dijo Hagerthy—el Presidente Eisenhower pidió y obtuvo autorización de Bulganin, Eden y Faure, para decir a los ministros que sigan trabajando hasta que puedan llegar a un acuerdo definitivo. Agregó Dulles que sobre los tres puntos principales unidad alemana, seguridad europea y desarme—los ministros estaban estudiando el plan soviético formado ayer y que prevé un pacto tetrapartito provisional para eliminar la amenaza de guerra hasta que pueda llegarse a un arreglo de seguridad en gran escala.

ELIMINACION DEL TELON DE ACERO

Los cuatro jefes de gobierno pasaron, seguidamente, a tratar del punto cuarto del programa de trabajos de la conferencia: la eliminación del telón de acero y el incremento de los contactos entre el este y el oeste.

Eisenhower dijo que era necesario disponer de una mejor y mayor corriente de ideas, noticias, informaciones e intercambio de personas, para mejorar los contactos entre los dos blo-

(Continúa en cuarta plana)

El Caudillo fué recibido triunfalmente en Burgos

Entre vítores y aclamaciones se dirigió al Palacio de Isla, donde se aloja

Hoy será inaugurada la estatua del Cid

BURGOS, 22.—A las ocho y veinte de la tarde hizo su entrada en la capital S. E. el Jefe del Estado, Generalísimo Franco, acompañado de su esposa. En otros coches llegaron el jefe de su Casa Militar, teniente general don Francisco Franco-Salgado Araujo; el segundo jefe, señor Nieto Antúnez, y el segundo jefe de la Casa Civil, señor Fuertes.

El disparo de las salvas de artillería anunció a los burgaleses que el Caudillo se encontraba en el término municipal. El coche de Su Excelencia entró por la calle de Madrid y siguió por las del General Mola, Concepción, Plaza del Doctor Arbiñana, Paseo del Empecinado y Puente de Castilla, hasta la Plaza de Castilla, donde comienza el Paseo de la Isla, en el que se encuentra la residencia del Generalísimo.

ENTUSIASTA RECIBIMIENTO

Una gran multitud se halla en todo el recorrido, y al paso de Sus Excelencias prorrumpió en vítores y aclamaciones. Al descender el Jefe del Estado del coche, los gritos de ¡Franco, Franco, Franco! se repetían ininterrumpidamente. El Generalísimo fué recibido por el capitán general de la Sexta Región, teniente general Alcubilla, a quien acompañaba el general jefe del Estado Mayor, don Tomás Iglesias, en unión de los cuales el Caudillo, que vestía uniforme de capitán general, pasó revista a una compañía del Regimiento de Infantería San Marcial, con bandera, banda y música, que le rindió honores. Los gritos de entusiasmo de la multitud se mezcla-

(Continúa en cuarta plana)

A·YER

MEDIADA la mañana la proa airosa del "Hernán Cortés" enfiló las aguas de la bahía coruñesa. Poco después ponía pie en tierra el capitán general del Departamento Marítimo de El Ferrol, almirante Regalado, para devolver la visita a don Carlos Rubio López Guijarro, capitán general de la Región. Pero el "Hernán Cortés" estuvo poco tiempo al lado de sus hermanos, los barcos de guerra llegados ayer, y pronto zarpó con rumbo a San Sebastián.

La placidez del día, que fué más tranquilo que la conversación de dos viejos, se rompió cuando ya la luz comenzaba a escasear. Y no era para menos, porque el grito de ¡fuego! es capaz de poner en pie de un solo salto al mayor amante de la postura horizontal. Por fortuna, fué más el ruido que las nueces en el incendio habido a espaldas del corralón de Juan Flórez, pero el susto y algunas pérdidas no hay quien las quite. Al terminar la jornada dos bomberos seguían de guardia en el lugar del suceso para evitar repeticiones.

Aunque no somos partidarios de meternos en honduras de ninguna clase hacemos constar aquí nuestra admiración por el campeón nacional de inmersión submarina, que ayer llegó a La Coruña. El hombre-pez realizará una exhibición el domingo en nuestra ciudad. Pero, mientras tanto, adelantaremos a nuestros lectores que el campeón, después de sumergirse a cincuenta metros, ha llegado a las mismas conclusiones que nosotros, con menos esfuerzos, ante las mejores barras de la calle de los Olmos: que el pulpo es un animal estupendo, que no hace daño y que cuanto más grande mejor. Y no hay quien se queje.—G. H.

Un manifestante muerto y varios heridos, en Buenos Aires

—o—

EL CONGRESO EUCARISTICO DE RIO SERA CLAUSURADO MAÑANA

PIO XII, SOMETIDO A TRATAMIENTO DE RAYOS INFRARROJOS

(EN LA PLANA DOS)

—o—

ENTREVISTA CON EL "RECORDMAN" NACIONAL DE INMERSION SUBMARINA, QUE HARA UNA PRUEBA EN LA CORUÑA

(EN LA PLANA OCHO)

La red telefónica española, notablemente mejorada

Al firmar un contrato con las Fuerzas Aéreas americanas

La Coruña será favorecida por una de las líneas

MADRID, 22.--(ESPECIAL DE "LOGOS", PARA "EL IDEAL GALLEGO".)

Entre la Compañía Telefónica Nacional de España y el Departamento de Fuerzas Aéreas de los Estados Unidos, acaba de ser firmado un contrato importante, por el que a la vez que se aseguran los servicios de telecomunicación de las bases que se instalan en la actualidad, se verá notablemente mejorada y ampliada la actual red de los servicios de telecomunicación del país.

En sus líneas generales, se halla prevista una red de especial importancia que se apoyará en el actual cable que une Madrid con Zaragoza, y que será continuado hasta Barcelona y Port Bou por una parte, y hasta Irún por la otra. Otra línea base del proyecto será La Coruña-Madrid, con Sevilla, para seguir hasta Algeciras y Marruecos español.

Las inmediatas consecuencias para la red de telecomunicación española son obvias, porque además de que como resultado del programa de obras se verá aumentada nuestra red en unos 200 mil kilómetros más, será asegurada plenamente la conexión telefónica interurbana a lo largo de dichas líneas e indirectamente las comunicaciones entre Madrid y Bilbao, cuya línea de telecomunicación quedará descongestionada al poder establecerse directamente comunicación con San Sebastián, mediante la línea Madrid-Zaragoza-Irún. De igual manera se verán favorecidos los servicios comprendidos entre las ciudades afectadas de modo directo o indirecto por las nuevas instalaciones.

De la importancia del programa que con motivo del contrato se llevará a cabo, basta decir que puede darse por resuelto el problema de telecomunicación de toda la parte de la Península comprendida entre la línea imaginaria Irún-Madrid-Sevilla, hacia el Mediterráneo.

Nuevas obras en la provincia

El Departamento de Acción Municipal, creado por la Jefatura Provincial del Movimiento, ha coordinado múltiples actividades de todo tipo en favor de los núcleos rurales de la provincia y sobre todo en lo que se refiere al desenvolvimiento de los Ayuntamientos. De las nuevas obras realizadas son muestras estas fotografías. La de la parte superior izquierda nos muestra la Casa Consistorial reconstruída de Aranga; la inferior, el edificio para dos escuelas y viviendas para maestros en Fene y la de abajo, el Centro de Higiene Rural y Casa del Médico de Valdoviño. En el período 1954-55 se han logrado subvenciones de los Ministerios de Gobernación y Trabajo, que unidas a las de la Diputación Provincial, Mancomunidad Sanitaria y otras, ascendieron a unos trece millones de pesetas, que fueron empleadas en su totalidad en obras municipales en la provincia de La Coruña

El Congreso Eucarístico de Río será clausurado mañana con un discurso del Papa

Homenaje a los Cardenales perseguidos por los comunistas

El Obispo Auxiliar de Buenos Aires, aclamado por los fieles

CIUDAD DEL VATICANO, 22.—El Padre Santo clausurará el domingo con un radiomensaje en portugués, el XXXVI Congreso Eucarístico Internacional de Río de Janeiro. Será pronunciado al final de la procesión que constituye el último acto de la grandiosa manifestación religiosa.—(EFE)

MISA POR EL CARDENAL MINDSZENTY

RIO DE JANEIRO, 22.—El Cardenal Arzobispo de Chicago, monseñor Strichte, ha celebrado una misa por el Cardenal Josef Mindszenty, "prisionero de la fe" en Hungría.

Numerosos fieles llenaban la capilla de Nuestra Señora de la Merced, a cuya entrada había un gran retrato del Cardenal Mindszenty, frente a un letrero que decía: "Libren a Hungría". —(EFE).

SEGUNDA SESION SOLEMNE

RIO DE JANEIRO, 22.—La segunda sesión solemne del Congreso Eucarístico Internacional estuvo presidida por Monseñor Tato, Obispo Auxiliar de Buenos Aires, en nombre del Cardenal Caggiano, Arzobispo de Rosario, que no ha podido asistir al Congreso. Monseñor Tato ocupó el trono presidencial en medio de incesantes aclamaciones a Cristo Rey y a la Argentina.

La ceremonia comenzó con un emocionante desfile de las delegaciones de Polonia libre, Hungría, Croacia y China, que al llegar a las proximidades del altar depositaban flores en los tronos vacíos de los Cardenales perseguidos por los comunistas tras el telón de acero.

Intervinieron varios oradores, entre ellos los representantes de Holanda y China libre. El Arzobispo de Chensi, Monseñor Juan Kao, que reside en Formosa, pronunció un discurso en el que se refirió a los sufrimientos de la población católica que vive en el territorio continental chino ocupado por los comunistas. Pidió oraciones para que algún día consigan la libertad.

Como preludio de los actos de esta noche, las delegaciones de los países del telón de acero han depositado gran cantidad de flores al pie de los tronos vacíos de los cardenales Minzsdenty, primado de Hungría; Wyszynski, primado de Polonia; Stepirac, primado de Croacia, y Ken Sin, arzobispo de Pekín, encarcelados y retenidos por los comunistas.—(EFE.)

Pío XII, sometido a tratamiento de rayos infrarrojos

Es bueno el estado general de salud del Santo Padre

ROMA, 22.—De fuente vaticana, dice la agencia United Press, se declara que Su Santidad Pío XII está sometido a tratamiento de rayos infrarrojos para combatir un ligero dolor reumático en el hombro derecho, y que tal tratamiento ha sido prescrito por el profesor Galeazzi-Lisi, como medida de precaución antes de la partida del Pontífice para Castelgandolfo, pero que el mismo profesor declara que el estado general de salud del Padre Santo es bueno. Parece son tres o cuatro sesiones de rayos infrarrojos las prescritas, y que el dolor no es agudo. No ha determinado, desde luego, el abandono por Su Santidad de sus actividades normales.—(EFE).

DEBIDO A LA GRAN DIFUSION DI EL IDEAL GALLEGO SUS ANUNCION TIENEN LA MAXIMA EFICACIA.

Un manifestante muerto y varios heridos, en Buenos Aires

Coches de la Policía patrullan por la ciudad

El contralmirante Teisaire renuncia a la Presidencia del Consejo Supremo del Partido Peronista

BUENOS AIRES, 22. — Ha habido disparos en la calle Corrientes, después de una reunión celebrada en la Casa Radical, y hay que lamentar un muerto y, al parecer, varios heridos. A la salida de la reunión, unas cien personas desfilaron por la citada calle, cantando y gritando. Hay dos versiones sobre lo que siguió: Una es que en la esquina de la calle Esperalta interfirió a los manifestantes un "jeep" lleno de miembros del partido nacionalista, que apoya a Perón, y desde donde se disparó; los disparos fueron unos cinco en total. La otra versión es que fué la Policía la que hizo fuego, al tratar de dispersar a los manifestantes y para que no se les incorporase gente de la que en aquel momento salía de los cines. Desde luego, la manifestación se deshizo en seguida.

No hay señales de intranquilidad en la ciudad, salvo que patrullan por las calles coches de la Policía.—(EFE).

RENUNCIA A LA PRESIDENCIA

BUENOS AIRES, 22. — El contralmirante retirado Alberto Teisaire, vicepresidente de la República, ha anunciado a los periodistas su renuncia a la Presidencia del Consejo Supremo del partido peronista.

Teisaire convocó a los dirigentes del partido a las once de la mañana, hora local, para entregarles su dimisión. Añadió continuará laborando por la causa peronista desde su cargo del Gobierno.

En su subsiguiente anuncio a los periodistas, Teisaire dijo que iba a concentrarse en la labor de vicepresidente de la nación, en cumplimiento de la orden del general Perón de que los funcionarios del partido no desempeñen cargos gubernamentales, y en requerimiento del ejemplo que ha dado al dejar de ser jefe de una revolución para ser el presidente de todos los argentinos, amigos y adversarios".

Se cita al doctor Raul Berasqua, ministro de Sanidad, como probable presidente del Consejo Supremo peronista. De ser así, dimitiría su cargo ministerial.—(EFE).

LA SOLANA

Sábado y domingo, 11 noche: EXTRAORDINARIOS FESTIVALES amenizados por dos renombradas Orquestas

Todos los días, tarde y noche, animadas fiestas de sociedad.

HOTEL FINISTERRE

ABIERTO AL PUBLICO — SERVICIO DE RESTAURANTE

EL PUERTO

Entradas: "Engracia Tie", con cemento, procedente de El Ferrol del Caudillo; "Hernán Cortés", cañonero de la Armada española, de la mar; "Velella", yate francés, de Saint Malo.

Salidas: "Mariel Peironie", pesquero francés, para la mar; "Dulón", yate portugués, para Leixoes; "Hernán Cortés", para alta mar; "Sauvage", yate francés, para Vigo; "Engracia Tie", en lastre, para Betanzos; "Cabo Carvoeiro", con carga general, para Gijón; "Sac Valencia", en lastre, para Huelva.

HOY LLEGA EL "MONTE URBASA"

Hoy por la mañana arribará a nuestro puerto el magnífico trasatlántico "Monte Urbasa", procedente de Bilbao. En La Coruña embarcará pasaje con destino a distintos puertos de Sudamérica.

MAREAS PARA HOY

Pleamares, a las 6,41 h. 3,84 m.; y a las 19,1 h. 3,77 m.

Bajamares, a las 13,1 h. 0,69 m.

Nuevo destino del general don Luis Molezún Núñez

Del general don Luis Molezún Núñez recibimos un atento saludo en el que nos comunica haber cesado en el cargo de jefe de Artillería del Cuerpo de Ejército de Galicia, para pasar al grupo de Destinos del Arma, a las órdenes del Ministro del Ejército.

En su nueva situación le deseamos los mayores parabienes.

DESDE LAS SEIS DE LA MAÑANA PUEDE ADQUIRIRSE EL IDEAL GALLEGO EN SANTIAGO DE COMPOSTELA.

C. D. JUNIOR

Recordamos a los señores socios que mañana, domingo, día 24, se celebrará la anunciada excursión marítima a Mera. La salida de la lancha será a las 11 de la mañana, de las escalerillas del R. C. Náutico.

CASINO DE LA CORUÑA

El festival que está anunciado en programa, para hoy, sábado, a las once de la noche se celebrará a las siete y media de la tarde

La Coruña, 23 de julio de 1955.

La Junta Directiva.

DESODORANTE SOLIDO Fordrak CON CLOROFILA INTENSAMENTE PERFUMADO

TEATRO ROSALIA CASTRO

HOY PRESENTACION DE LA COMPAÑIA DE COMEDIAS DE

ISMAEL MERLO

Primera actriz

LINA CANALEJAS

Primera actriz cómica MERCEDES MUÑOZ SAMPEDRO

Primer actor cómico ROBERTO CAMARDIEL

en el ESTRENO de la comedia en 3 actos original de CARLOS LLOPIS

¿DE ACUERDO, SUSANA?

EL ULTIMO EXITO EN MADRID

La obra que le divertirá y le hará pasar dos horas deliciosas

EXCLUSIVA DE ESTA COMPAÑIA

FUNCIONES 7'45 tarde y 11'15 noche

Para esta brevísima temporada, que tan justificada expectación ha despertado, están a la venta las localidades para los tres primeros días de actuación.

CARTELERA DE ESPECTACULOS

CINE FINISTERRE

HOY: ¡EXITO GRANDIOSO!

Una historia impresionante, a través de la selva virgen

BUITRES EN LA SELVA

EN TECHNICOLOR

Elefantes, jirafas, rinocerontes, monos, tigres, panteras, reptiles...

ANTHONY STEEL DINAN SHERIDAN

6, 8'15, 11. Para todos públicos.

SAVOY

HOY: ¡EXITO ENORME!

"MERCURIO" PRESENTA

Un emocionante drama policíaco y una intensa historia de amor...

La dama de Trinidad

En el ambiente exótico y misterioso de Trinidad

RITA HAYWORTH GLEEN FORD

4, 6, 8, 11. Para mayores.

CINE MONELOS

A las 6, 8'15 y 10'45

LEX BARKER - BRENDA JOYCE

en

Tarzán y la fuente mágica

Apta para todos los públicos.

CINE PARIS

¡La pantalla triunfal!

LOCAL REFRIGERADO

HOY, a las 5'30, 8 y 11

Una inmensa aventura del Oeste americano, unida a la más emocionante historia de amor

Smith, el silencioso

ALAN LADD - ROBERT PRESTON

(Autorizada mayores de 16 años).

LEA Y ANUNCIESE EN EL IDEAL GALLEGO

GRAN CINE CORUÑA

HOY SENSACIONAL REESTRENO

"MERCURIO" PRESENTA

¡La más sorprendente y emocionante historia que la ciencia y la ficción imaginaron!

EN TECHNICOLOR

Cuando los mundos chocan

¡Terremotos, incendios, descomunales mareas de olas que se tragan Continentes enteros!

RICHARD DERR-BARBARA RUSH

4, y, 8, 11. Para todos públicos

CINE GOYA

HOY: ¡EXITO ENORME!

Un film de acción, brutal y apasionante

AL SUR DE SAN LUIS

EN TECHNICOLOR

Un drama de la amistad y el amor

JOEL Mc CREA - ALEXIS SMITH

4, 6, 8, 11. Para todos los públicos

CINE EQUITATIVA

PANTALLA PANORAMICA

Continua desde las 5

ESTRENO SENSACIONAL

De cara a cara

con el intrépido WILLIAM BOYD

DIBUJOS COLOR WALT DISNEY

Apta todos los públicos.

KIOSCO - HOY

ALTO: 4, 6, 8 y 11

EXITO EXTRAORDINARIO

La más patética historia de amor llevada a la pantalla

Moulin Rouge

Un maravilloso espectáculo en tecnicolor. Creación genial de JOSE FERRER y ZSA ZSA GABOR

(Autorizada mayores de 16 años)

En el CAFE a las 3,30, 8 y 11

ANTONIO MALLO y su Orquesta, con JOSELITO

TEATRO COLON

HOY: ¡EXITO ARROLLADOR!

Cine ágil arrebatador, violento

EDWARD G. ROBINSON JEAN PARKER

5'30, 8, 11. Para mayores.

CINE AVENIDA

HOY: ¡SENSACIONAL ESTRENO!

Realismo maravilloso en una narración humana y convincente

EL REFUGIO DE LOS ANGELES

¡Su realismo le emocionará y su humanidad le cautivará!

PREMIADA CON EL "LAUREL DE PLATA" DE DAVID O. SELZNICK

JOHN JUSTIN-EVA DAHLBECK

4, y, 8, 11. Para todos públicos

CIUDAD

6, 8 y 11

HOY Y MAÑANA, ULTIMAS EXHIBICIONES de la película que encierra las más audaces aventuras

Los sublevados de Lomanach

por

AMADEO NAZARI - DANY ROBIN

Apta todos los públicos.

Complemento: EL LOBO FEROZ

CINE HERCULES

HOY, a las 6, 8,15 y 10,45

JHON WAYNE MONTGOMERY CLIF

en

Río Rojo

Apta para todos los públicos.

Para LA MUJER

Qué comeremos hoy...?

SOPA DE EMPANADILLAS

Hágase una masa con doscientos cuenta gramos de harina, la yema de huevo, un poco manteca fresa, sal y agua. Amásese, dejándola muy fina. Se tiene hecho un picadillo de lo que se quiera mejor de ternera, pechuga de ave, jamón y tocino cocidos), y con él se rellenan las empanadillas, que se fríen hasta que tomen bonito color. Luego se echan en el caldo hirviendo en el momento de servir. La sopa de empanadillas luce siempre que la masa sea muy sutil y el tamaño de las empanadillas no mayor que el de una aceituna gruesa.

Deben cortarse con rodaja, para que adornen su borde unos piquitos.

HUEVOS CARDENAL

Se necesitan tomates de buen tamaño y todos iguales; se vacían, dejando parte de la pulpa pegada a la piel; se asan un poco, se ponen en fuente de metal, y se sazonan con sal, menta, peregil y diente de ajo, picados. Se rompe un huevo dentro de cada tomate, se les riega con manteca derretida y se meten en horno vivo. Al servirlos se cubren con manteca caliente, amasada con miga de pan muy tostada.

POLVORONES

Una libra de manteca de cerdo, dos de harina, cuatro yemas de huevo, sal la necesaria. Se amasa todo, añadiendo una copa de aguardiente, se esparce en la mesa con la rebolla, se corta en redondeles y se ponen al horno.

(Del libro "La cocina española moderna", de la condesa de Pardo Bazán).

Bebidas sin alcohol

JUGO DE TOMATE (PARA SEIS PERSONAS)

Dos kilogramos de tomates bien maduros, el jugo de dos limones, un poquito de apio. Se exprimen los tomates para obtener alrededor de medio litro de jugo. Se le añade el zumo de limón y el apio triturado. Se mezcla cuidadosamente. Se sirve muy frío.

JUGO DE LEGUMBRES (PARA LA MISMA CANTIDAD DE PERSONAS)

Un kilogramo de espinacas, medio kilo de zanahorias, un cuarto de kilo de apio, medio kilo de tomates. Con ayuda del exprimelegumbres se recoge el jugo de las espinacas; después el de las zanahorias; a continuación, el del apio, pasando las tres preparaciones por un colador, añadiendo jugo de tomate. Se mezcla todo y se sirve muy frío.

MODAS

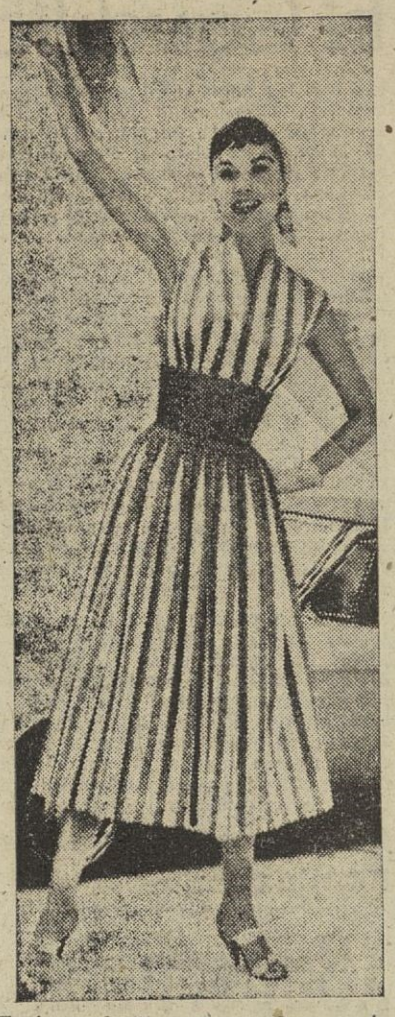

Traje camisero, muy veraniego, en tejido a rayas, en sentido vertical. Es abrochado por delante y tiene un bonito escote en punta

LAVADORAS "OTSEIN"

LA MEJOR - LA MAS BARATA

Vendedores:

TORRES Y SAEZ

Compañía Telefónica Nacional de España

DE INTERES PARA EL PUBLICO

La Compañía Telefónica Nacional de España, en estrecha colaboración con la Dirección General de Correos y Telecomunicación, se complace en informar al público en general que, a partir del día 24 de los corrientes, en el LOCUTORIO PUBLICO de esta capital, se admiten TELEGRAMAS PARA SU EXPEDICION.

El LOCUTORIO actualmente abierto al servicio público en La Coruña, en el que se admiten telegramas, es: SAN ANDRES, 101.

DESDE MADRID

Más de quinientos focos eléctricos, inaugurados en las calles de la capital

Representan una potencia de 170.100 watios

De seis a ocho mil viajeros transportan a diario los trenes de cercanías

MADRID, 22.—(ESPECIAL PARA "EL IDEAL GALLEGO").

Uno de los muchos problemas con que hubo de enfrentarse el Conde de Mayalde al tomar posesión de la Alcaldía de Madrid era el del alumbrado público. Zonas muy extensas de la capital, incluso de las más céntricas, carecían de la iluminación, no ya deseable, sino en muchos casos imprescindible, para hacer medianamente posible la circulación. El actual Municipio ha realizado a este respecto una extraordinaria labor y Madrid, en los últimos años, ha variado por completo su fisonomía nocturna.

Anoche el Conde de Mayalde inauguró en diversos distritos varias de estas nuevas instalaciones. Y de que se carecía de ellas, no sólo en barrios extremos sino también en las más céntricas y concurridas, como decimos, es prueba que entre esos nuevos focos que desde anoche lucen en la capital figuran los inaugurados en el Paseo de la Castellana y calles de Alcalá, entre Cibeles y Goya, Preciados, Carmen, O'Donnell, San Bernardo... entraron en servicio también las nuevas iluminaciones de la zona infantil de recreos del Parque del Oeste y las de Villaverde Alto, barrios de Goya y la Campaña, en Carabanchel, Vallecas y otros.

En potencias las instalaciones ahora puestas en funcionamiento representan ciento setenta mil cien watios, repartidos entre quinientas quince unidades luminosas y veintiséis brazos murales. Terminado el recorrido inaugural se ofrecía un banquete al señor Lillo, concejal-delegado de los servicios de alumbrado. Y decimos que se ofrecía porque no fué posible ofrecérselo, ya que no acudió a la cena. Fué, pues, un homenajé sin homenajeado, cosa que no suele ocurrir entre tantas cosas peregrinas como en los banquetes ocurren.

Por cierto que el señor alcalde dijo a los periodistas —refiriéndose a la afluencia de viajeros en los trenes que conducen a los pueblos de la sierra—, que de las estadísticas de la empresa municipal de transportes no se deduce disminución considerable en el número de viajeros que transportan los vehículos de superficie. ¿Quiére esto decir que el gran público madrileño no ha salido este verano de Madrid?

No nos atrevemos nosotros a asegurarlo. Quizás, apuntó alguien, resulte que ahora utilizan autobuses, trolebuses y tranvías esos miles de personas que en invierno, cansadas de esperar en las "colas", toman el "Metro", buscan un taxi o marchan a pie para llegar antes; si no van muy lejos.

Es posible también —añadiremos por nuestra cuenta— que el grueso de los veraneantes lo sean de fin de semana o de los que pasan el día en la capital para trasladarse, vencida la tarde, al pueblecito en que tengan a sus familias. Decimos esto porque las estadísticas de los viajeros de los trenes de cercanías son bien elocuentes. Un día con otro transportan dichos trenes de seis a ocho mil viajeros. Pues bien; el sábado pasado fueron veintiún mil los madrileños que fueron al Guadarrama, veintidós mil el domingo y catorce mil el lunes, que era festivo. Se comprende así el problema que esto plantea y el decidido interés en resolverlo. Por lo pronto, desde mañana se mejorarán estos servicios, prolongando el recorrido de algunos de esos trenes, añadiendo unidades a otros, creando algunos nuevos, en las horas "de punta" para descongestionar los ya existentes. Con estas medidas se espera que no vuelvan a repetirse los incidentes del anterior fin de semana, a que ya aludimos.

LA GORDURA, PROBLEMA NACIONAL NORTEAMERICANO

De paso para Ginebra, donde participará en las tareas del XIX Congreso Internacional de Psicoanálisis, ha estado unas horas en Madrid el doctor Arnaldo Rascovsky, presidente de la Sociedad Argentina de Psicología Médica. A su regreso de Suiza tomará parte en el I Congreso Iberoamericano Médico de Psicología de Barcelona que ha de iniciar sus deliberaciones el día 4 de agosto, y en el que el Dr. Rascovsky se ocupará de los problemas que plantea la obesidad. Se trata de un problema universal —ha dicho a un redactor de "Ya"— y concretamente en los Estados Unidos es el problema de salud pública más grave de los que tienen planteados. Veinticinco millones de gordos hay en Norteamérica, según los datos que el Dr. Rascovsky ha facilitado, y de ellos cinco millones tienen más de un veinte por ciento de sobrepeso. Lo grave para ellos es que tienen la mitad de vida que los de peso normal.

SE MARCHA EL EMBAJADOR EGIPCIO

En el curso de la recepción que el Gobierno, Cuerpo diplomático y personalidades de nuestra sociedad han ofrecido al embajador de Egipto y la señora de Aziz, los numerosísimos invitados supieron que el hasta ahora representante de dicho país en Madrid dejará su puesto en breve. Ha sido nombrado subsecretario del Ministerio de Relaciones Exteriores y tiene que regresar a la capital de su nación. Lo sentirán quienes conocen y tratan a este matrimonio que ha logrado aquí unánimes simpatías bien demostradas en esta fiesta que acaban de dar coincidiendo con el tercer aniversario de la instauración del nuevo régimen. Damas ataviadas con vistosas túnicas a usanza de sus países indios y orientales concurrieron a la recepción que no es aún la última. El embajador de Liberia en Madrid, Mr. Joseph Dadly Lavrence, cerrará el ciclo la semana próxima con otra fiesta tras de la cual el Cuerpo diplomático aquí acreditado marchará a San Sebastián para donde ya han comenzado a salir los servicios de nuestro Ministerio de Asuntos Exteriores y de muchas representaciones extranjeras.—(LOGOS).

CON PLUMA AJENA
LA PRENSA DICE...

"EMBAJADOR" DE ESPAÑA EN RUSIA

Torcuato Luca de Tena está muy satisfecho de la acogida que está teniendo "Embajador en el infierno", libro recién publicado en colaboración con el capitán Palacios, co-autor y colosal protagonista de este estremecedor relato. Según ha declarado al periodista Castillo Pucibe de momento ya han cedido derechos de reproducción para Japón, Alemania, Suiza, Bélgica, Canadá y Holanda... Y una productora cinematográfica ofrece medio millón de pesetas por el argumento.

En cuanto al origen del título, Luca de Tena ha contado la siguiente historia:

"Hace años se celebraba una recepción en una Embajada europea. Allí coincidieron Gromyko y cierto embajador español. Se decían vaguedades sobre el futuro del mundo. Un embajador, para amenizar la conversación, dijo:

—Puede que con el tiempo España tenga embajador en Rusia.

—Ya tiene España un embajador en la URSS —replicó Gromyko—.

—¿Y quién es ese embajador, si se puede saber?

A lo que Gromyko contestó taxativo:

—El capitán Palacios."

(De "Destino").

EL HOMBRE QUE TIENE MAS OFICIOS

Un periódico argentino trae esta noticia fechada en Perú: "El hombre de más oficios de todo Sudamérica es un señor que trabaja de practicante, organista relojero, zapatero, tejedor, escribiente, mecanógrafo, traductor de francés, corresponsal de un periódico de Lima, agrimensor, aparejador, y, además, saca tiempo para decir Misa, confesar, predicar y asistir a sus feligreses, pues se trata de un buen sacerdote de una aldea situada al pie de los Andes."

Sí, ya estaréis pensando todos en el refrán: Hombre de muchos oficios, pobre seguro. Pero eso de la pobreza ya estaba descontado en un hombre que se hacía párroco de una aldeita medio india perdida en los Andes. Pobre de dinero y millonario seguro de virtudes.

(De "La Gaceta del Norte".)

DESDE PARIS

(Viene de la plana doce)

do recibir más allá de 20.000 hombres. Suponiendo que los hubiera podido recibir, la marina estaba imposibilitada de transportarlos.

EL DRAMA DE ALCAZARQUIVIR

El 3 de julio de 1940 una escuadra inglesa atacó a la francesa de Alcazarquivir y hundió a la mayor parte de sus unidades. Weygand alude, también de manera tajante, al episodio: "Es en las conversaciones que el general De Gaulle tuvo en Londres el 16 de junio y en el embrollo de los telegramas dirigidos aquel día por el gobierno británico al gobierno francés donde hay que buscar el origen de los equívocos que llegaron al drama de Alcazarquivir."

Weygand defiende al general Dentz, con mando en Siria, a quien De Gaulle acusa de "conformista" y señala que el armisticio concluído allí por el general Catroux concedió a sus tropas los honores de la guerra, así como que De Gaulle marchó de Siria a Brazaville para no firmar personalmente un acuerdo que, según sus propias memorias "equivalía pura y simplemente a la transmisión del Líbano a los ingleses".

Subleva a Weygand que De Gaulle, "que no sabe escribir", utilice las palabras "armisticio" y "capitulación" no sólo como sinónimas, sino en forma que la última complementa a la primera añadiéndola una significación deshonrosa. "Decidí pedir un armisticio y me negué a obedecer a una orden de capitulación —dice Weygand—. Ahora bien importa saber que el presidente del Consejo se había declarado dispuesto a darme la orden de capitular."

La tesis de De Gaulle, grata a muchos franceses, es que él había previsto la catástrofe; que se hubiera evitado si le hubieran hecho caso a él; que su actitud fue la justa; que él no se equivocó nunca y que, así condujo a Francia a la "victoria". Opinan otros que el desastre, tal como estaban las cosas al estallar la guerra, era inevitable; que ni Petain ni Weygand pudieron hacer más que lo que hicieron; que, a no ser por ellos, los padecimientos de Francia hubiesen sido infinitamente superiores; y que la victoria de De Gaulle, sólo entre comillas puede escribirse.

En la polémica, el libro que acaba de dar a la publicidad el general Weygand constituye un nuevo y valioso elemento de juicio.

Aproveche sus vacaciones para visitar América

Por el precio de un veraneo en la costa, puede usted visitar Madera, Cuba, Méjico y Estados Unidos, en la lujosa m/n.

"COVADONGA"

de 16.000 toneladas, de la

Compañía Trasatlántica Española, S. A.

Camarotes de dos plazas, piscina, baile, festivales, etc. Precio por plaza, 18.810 pesetas, incluído excursiones en Funchal, La Habana, Méjico (capital) y Nueva York. Excursiones facultativas en Acapulco, Wáshington y Cataratas del Niágara. Salida de Bilbao el 12 de agosto próximo. 42 días de viaje. Ultimos días de inscripción.

Crucero organizado por

ULTRAMAR EXPRESS, S. L.

Agencia de viajes

Patrocinado por

"DIGAME"

Información y reservas en Madrid:

VIAJES CONDE, Avda. José Antonio, 60. Teléf. 212812

En Barcelona:

ULTRAMAR EXPRESS, S. L. Rambla Estudios, 1

Teléfono. 228643

La Conferencia de Ginebra

ques y esbozó tres pasos que podrían darse en este sentido.

El primer paso, según el presidente norteamericano, deberá consistir en "suprimir las barreras que actualmente impiden la corriente de ideas y de información entre nuestros pueblos".

En segundo lugar, dijo, derribar las barreras que actualmente impiden que la gente tenga oportunidad de viajar a cualquier lugar del mundo con fines amistosos y pacíficos, de forma que todos tengan posibilidad de conocerse mutuamente y cara a cara.

Y, por último, "crear condiciones que alienten a las naciones a incrementar el intercambio de artículos y productos pacíficos en el mundo entero".

Eisenhower hizo constar que, en algunos lugares del mundo, están vigentes restricciones extremas sobre los desplazamientos y viajes y sobre la libertad de información, lo que fomenta, indudablemente, las desconfianzas. Invitó a Rusia a que levante "su telón de acero", suprimiendo barreras en los viajes, facilite la libertad de información y aumente el intercambio comercial con objeto de convertir "este siglo de conflictos en un siglo de paz duradera y vigorizadora".

MEDIDAS CONCRETAS PARA DERRIBARLAS

El Presidente norteamericano dijo que creía que esta conferencia tendría oportunidad de adoptar medidas concretas para derribar "las barreras, tanto las fuertes como las débiles, que se oponen a una confianza y entendimientos mutuos". Volviendo al tema del comercio, expresó su creencia de que una mejoría del intercambio comercial en el mundo redundaría también en un mejoramiento del nivel de vida de todos los pueblos.

"Las Naciones Unidas —dijo Eisenhower— se han preocupado debidamente de tratar de ayudar a los países de economía retrasada. Mi país no solamente apoya estos esfuerzos, sino que ha adoptado medidas paralelas al margen de la Organización mundial". "A este respecto —añadió— la energía atómica proporcionará "nuevas grandes oportunidades".

Trabajando juntos en la persecución de estas metas —dijo— podemos hacer mucho para transformar este siglo de reiterados conflictos en un siglo de paz duradera.

De esta forma, yo os aseguro que los Estados Unidos de América desean, de todo corazón, esto, del mismo modo que me consta que lo deseais todos vosotros".

Hagerthy reconoció que se habían registrado opiniones opuestas entre los ministros de Asuntos Exteriores y también indicó que se trataba de discrepancias en cuanto a los procedimientos a emplear para discutir la unificación alemana y la seguridad europea. No obstante, subrayó nuevamente la manifestación de Dulles de que se estaban logrando progresos y dijo que la atmósfera sigue siendo "muy buena" en las sesiones de los "cuatro grandes".

El presidente Eisenhower fué quien sugirió que se celebrase mañana una sesión secreta y unánimemente se aceptó esta sugerencia.

Hagerthy dijo que no tenía plan alguno definitivo para la partida de Ginebra del presidente Eisenhower.

Faure hizo uso de la palabra después del presidente norteamericano y expuso la necesidad de un mayor intercambio de ideas y productos para un mayor entendimiento entre las potencias. Cuando terminó de hablar se suspendió la sesión para dar lugar a que los ministros de Asuntos Exteriores continuasen su trabajo en sesión nocturna, sesión que comenzará a las 21'30 (GMT).—(EFE).

CONFERENCIA DE "LOS CUATRO" PARA OCTUBRE

GINEBRA, 22.—La Conferencia del mes de octubre próximo que están planeando los ministros de Asuntos Exteriores de las cuatro grandes potencias, tratará de la reunificación de Alemania y de la seguridad europea, según fuentes bien informadas.

Posiblemente, agregan, también se discutirá en ella la cuestión del desarme, aunque se cree más bien que todas las cuestiones relacionadas con el desarme se trasladarán a la Comisión de desarme de las Naciones Unidas.

Occidente insiste en defender la idea de que no podrá entrar en vigor ningún pacto de seguridad europea, sin la reunificación de Alemania, y Dulles lo ha prometido así, solemnemente, al observador de la Alemania occidental, pero los rusos continúan rechazando tal compromiso.—(EFE).

PROPUESTA DE FAURE

GINEBRA, 22.—El primer ministro francés Edgar Faure, ha presentado ante la Conferencia de Jefes de Gobierno un plan de desarme mundial, integrado por tres puntos, para complementar la revolucionaria propuesta hecha ayer por el Presidente Eisenhower.

Faure entregó a sus colegas un plan detallado que tiende a eliminar la amenaza de guerra mediante la elevación del nivel de vida de los pueblos del mundo, aportando los ahorros que se hagan en los presupuestos militares a un "Fondo mundial de fomento" común a todos los países.

Fuentes de la delegación francesa han dicho que el plan de Faure puede coordinarse fácilmente con la propuesta del Presidente norteamericano para un intercambio completo de información militar e inspección desde el aire de todas las instalaciones militares de los dos bandos.

Según el plan francés, los fondos así obtenidos serían utilizados para financiar planes de obras públicas en zonas de economía retrasada de Asia y Africa y en los países participantes. Los países que contribuyeran más a dicho fondo gozarían de preferencia en los contratos y pedidos correspondientes a dichos planes de obras públicas.

Los franceses llevaban trabajando en este plan desde hace varias semanas, pero lo han vuelto a redactar de nuevo, con modificaciones de último momento, para que pudiese ser coordinado mejor con el plan propuesto por Eisenhower.—(EFE).

REUNION SECRETA PARA HOY

GINEBRA, 22.—Los "cuatro grandes" se reunirán mañana a las 11 de la mañana en sesión secreta.

A dicha sesión sólo asistirán cuatro miembros por cada delegación.—(EFE.)

REALIZARON PROGRESOS

GINEBRA, 22.—El secretario de estado norteamericano, John Foster Dulles, ha manifestado que se han realizado progresos por los ministros de asuntos exteriores sobre los principales problemas que tienen planteados y que los jefes de gobierno de las cuatro grandes potencias se reunirán mañana en sesión secreta para escuchar el informe de aquéllos.

El presidente Eisenhower, que presidió la sesión de esta tarde, consiguió que hubiera acuerdo en cuanto a que se diesen instrucciones a los ministros de asuntos exteriores para que celebren sesión esta noche, hasta que concluyan un informe definido sobre el triple problema: unificación alemana, seguridad europea y desarme.—(EFE.)

EL AVION DE EISENHOWER, PREPARADO

GINEBRA, 22.—El avión del Presidente Eisenhower está preparado para remontar el vuelo a las ocho de la tarde del sábado. La Policía suiza ha sido advertida.—(EFE).

* * *

GINEBRA, 22. (Urgente).—A las once y media se interrumpió la conferencia de ministros. Molotof regresó rápidamente en automóvil a la sede de la delegación soviética. Se supone que ha celebrado consultas con Bulganin y Kruschef.—(EFE).

El Caudillo, en Burgos

ban con las notas solemnes del himno nacional, interpretado por la banda municipal. En la puerta del palacio de la Isla esperaban al Generalísimo los ministros del Ejército y de Obras Públicas, teniente general Muñoz Grandes y conde de Vallellano, respectivamente; el Arzobispo, doctor Pérez Platero; gobernador civil y jefe provincial del Movimiento, señor Posada Cacho; alcalde de Burgos, señor Díaz Reig; presidente de la Diputación, señor Fernández Villa; general Castro Garnica, jefe de la Región Aérea del Atlántico; el general Liop, segundo jefe de dicha Región; general gobernador militar de Burgos don Luis Troncoso; general López Díaz, jefe de los servicios de Ingenieros de la Región; general Criado, de Artillería; general Segoviano, de Sanidad, y generales López Bravo y Fernández (don Ovidio); Abad Mitrado del Monasterio de Silos, Padre Isaac María, y demás autoridades burgalesas y representaciones.

Entre las aclamaciones de la multitud el Jefe del Estado penetró en el jardín del Palacio de la Isla donde se hallaban todas las demás autoridades y representaciones militares, civiles y eclesiásticas. El Caudillo dió la mano a todos los que le esperaban, saludando en último lugar a una comisión de damas, entre las que figuraban las condesas de Serramagna y Liniers, esposas del ministro del Ejército y de primeras autoridades burgalesas, retirándose seguidamente a sus habitaciones.

Doña Carmen Polo de Franco fué recibida y cumplimentada por las damas antes indicadas que la obsequiaron con ramos de flores y departieron con ellas durante un rato.—(CIFRA).

* * *

BURGOS, 22.—Hoy se han iniciado oficialmente las fiestas cidianas dedicadas a exaltar la memoria del Cid Campeador, con motivo de la inauguración del primer monumento que se le dedica en España.

El aspecto de la ciudad es verdaderamente extraordinario. La animación por las calles es grande. En los lugares circundantes al que está instalada la estatua del Cid, que será oficialmente inaugurada mañana, han sido colocadas grandes tribunas. Las principales calles están adornadas con banderas y gallardetes y los edificios públicos, así como la estatua del Campeador, la Vía Cidiana, la Catedral, el Arco de Santa María lucen artística iluminación.

Esta noche se ha realizado una cima de fuegos artificiales con motivos cidianos de gran belleza. Se prolongaron durante más de una hora. Dirigió la quema de estos fuegos un pirotécnico valenciano.—(CIFRA).

El mensaje del Padre Lombardi

Ejercitaciones para un mundo mejor

Por JOSE POUSA PEREZ

EL P. LOMBARDI.—Presididos por tres obispos y un selecto grupo de sacerdotes se han congregado en Loyola cerca de un centenar de propagandistas católicos para inaugurar en la vieja casa del fundador de los Ejercicios espirituales la nueva técnica de las Ejercitaciones para un mundo mejor. El mismo creador del sistema—Padre Ricardo Lombardi, S. J.—ha venido expresamente de Roma para dirigir estas jornadas y nos ha dado la oportunidad de conocer a una de las figuras más trascendentales de la Iglesia de hoy.

El P. Lombardi es una pequeña cosa, como él se definiría; un hombre desapercibido en la marea de una ciudad. Sencillo, simplicísimo, alegre, es de esas personas que necesita rótulo para ser advertido a primera vista, nadie le conocería como el altavoz magno de esta hora cristiana a través de su paso apresurado, su mirada soñadora y su permanente sonrisa. Pero cuando habla es absolutamente diferente. Tiene un "expresivissimo" continuado en su voz y en sus gestos, hace las máximas inflexiones de tono, da los más feroces puñetazos en la mesa; en fin, desarrolla una extraordinaria capacidad de sugestión; todo su ser se entrega a vivir el mensaje y el fino público que asiste ha prorrumpido muchas veces en extraordinarias ovaciones ante su fuerza expresiva.

Unos creían que era un primoroso intelectual, otros le esperaban un devoto sacerdote, alguno pretendía oír una magistral elocuencia y todos, todos, han encontrado un hombre distinto, que tiene esos datos pero que fundalmente es un "duce", un conductor, un guía de hombres y de pueblos, escritor y orador, pensador, totalmente sobrenatural, pero evidente, sobre todo, en su mensaje, en su pasión, en su entrega. Ayer tuvo un momento de sinceridad decisiva en el que, en medio de nuestros aplausos calientes, juró por la hostia santa y por el rostro de su madre muerta que el mundo estaría mejor, una porción mejor, cuando él muriera.

LAS EJERCITACIONES.—Este es el hombre, minimamente descrito. Pero como él mismo dice "el hombre no es nada", "el hombre individual tiene muchos problemas que no puede remediar" y entonces es necesario crear la técnica, el modo, el sistema para publicar la gran noticia. El Padre se encontró con dos caminos: los Ejercicios espirituales clásicos de San Ignacio, encaminados a la perfección individual, y los Congresos, Semanas y Conversaciones, dirigidos a la perfección colectiva. Aquellos dejaban fuera la preocupación social, concluían en una tabla de reformas exclusivas del ejercitante; los Congresos, en cambio, carecían de la necesaria pureza de espíritu para llegar a la verdad y acababan siempre en fórmulas de compromiso con los intereses presentes.

El P. Lombardi descubrió el huevo de Colón reuniendo los dos sistemas y procreó los Ejercicios para la reforma de la Sociedad, pero como en ellos intervenían activamente todos los asistantes los llamó Ejercitaciones. Eso ha supuesto una serie de modificaciones, novedades, en la traza habitual de los Ejercicios, pero al hilo de los mismos. Por ejemplo, el silencio, tan temido siempre por los Ejercitantes noveles, queda reducido al tiempo de la meditación primera y Santa Misa. Después puede decirse que es obligatorio hablar y cambiar de sitio en cada comida para tratar con todos los presentes e incluso asistir a unas divertidas reuniones después de la cena en las que es forzoso cantar, contar chistes y en definitiva estar alegres. El sacerdote ayudante me ha contado que en Mondragone (Roma), donde está la Casa Central de este Movimiento, los despiertan con música y pasan todo el día entre músicas, cánticos, avisos y chistes. Este clima ha violentado a algunos, que llevaban ya el espíritu dispuesto al silencio, pero que convencidos de que es mucho más difícil la palabra se han transformado en verdaderos microsurcos.

Además de este ambiente de alegría, todos los ejercitantes participan activamente con su opinión en los temas que expone el Padre Director. Se establece un cenáculo, como él le llama, y allí intervienen incesamente todos con dudas, objeciones, dificultades y asentimientos. Se trata sobre todo de obtener una adhesinó emocional colectiva, al ideal que se propone para luego iniciar una tarea concreta.

EL MUNDO MEJOR.—Porque este hombre y este método persiguen la ambición de servir a la llamada del Papa hacia un mundo mejor. "Hemos hecho a los cristianos, pero no a la sociedad cristiana"—ha dicho—y este último es nuestro más firme deseo. Si los enemigos de Dios han creado una Internacional para odiarle y suprimirle, también hay que levantar a la gran familia de los hijos de Dios en su proclamación. Sin particularísimos, sin menudencias, va a ser la propia Iglesia, en su magna integridad, la que se alce en la renovación de los hombres y de las costumbres.

Lo que hasta ahora había sido uno de los tres enemigos clásicos del hombre, se ha convertido en su gran objetivo. Ya no son los hombres malos y perversos, sino la inmensa multitud de los fracasados, de las familias, de las naciones, que desde hace cinco siglos han peleado contra Dios y ahora son el campo propicio para el anuncio de la gran proclama eterna. Y esta es la materia de la que escribiré en próximos días.

Loyola, Julio.

"ECCLESIA"

Es la Revista de los católicos españoles

Fémina inquieta

¿Superficial o reflexiva?

Por JEROMIN DE GUADALUPE

LA mujer superficial tiene que ser reflexiva. La superficialidad implica disipación de las facultades, frecuencia en la distración. La mujer superficial es la que carece del don de la atención. Todo esto la lleva a la carencia de ideas propias y fecundas.

El espíritu de reflexión exige que la persona ahonde, no sólo sobre aquello que le rodea, sino en sí misma. La mujer reflexiva deberá descender a su propio fondo, y llevar a él cuanto le preocupa en el ambiente de su vida. Tendrá que contrastar las ideas del medio con las suyas propias; y deberá buscar la claridad en ese aislamiento de la mente que debe poseer el alma seria.

Se dice generalmente que la mujer carece de espíritu de reflexión. No es cierto este juicio; y formulado con las precedentes palabras, tal juicio es, además de injusto, agresivo. Podrá distraerse a ratos; podrá atender al aspecto exterior de las cosas y personas, mas que a su fondo. Pero acusarla de una manera genérica y no reconocer que seguramente reflexionará sobre otras cosas que preocupan a ella, aunque no preocupan a los hombres, es siempre temerario, y en muchos casos envuelve una censura carente de verdad.

El hombre o mujer que reflexiona, se ha comparado a la abeja que forma el panal con sustancia ajena. La abeja no toma solamente la sustancia de las flores, que coloca en el panal; sino que aquella sustancia se une con la propia de la abeja y de esta unión hace la riquísima miel, que siempre fué digna de estudio para los hombres de ciencia.

La mujer tiene otras ideas, otras preocupaciones, tal vez otros sentimientos distintos de los del hombre. Lleva otra dirección en la vida. Por eso no es el hombre el más apto para juzgar sobre el espíritu de reflexión o de superficialidad de la mujer.

También se ha dicho que la superficialidad es igual a la ignorancia; y que la reflexión es igual a solidez del entendimiento. Esto solamente parte de la verdad. Superficialidad es igual a poca ciencia o igual a ciencia exterior pero no es igual a ignorancia. Irreflexión es igual a depuración de los juicios y de las ideas. Mas para llegar a la solidez es preciso poseer otras cualidades que no son del caso mencionar.

El don de la reflexión ¿pertenece sólo a la edad madura? Esto dicen las chicas que son amonestadas por su ligereza de espíritu. Pero también es cierto: hay mujeres jóvenes que maduran en plena adolescencia. Eso lo da el espíritu temprano de reflexión y la calidad del talento. Desde la primera juventud puede laborar la mujer para pulir sus ideas y purificar sus pensamientos de las sombras y marañas en que se quedan envueltos. Pero no ha de ser ésta la preocupación principal de la conciencia sino esta otra:

El espíritu de la frivolidad, la ligereza, eso que llaman superficialidad de la mujer, la inconsideración, arrastra forzosamente a la ceguera espiritual. Como ella no ve clara porque no se preocupó de ver bien, ni de reflexionar, se ciega fácilmente en la idea que solamente posee a medias; no advierte todos los peligros menores que la rodean y... se ciega —muchas veces con conciencia recta— en la defensa de una resolución caprichosa y desacertada.

Si poseyera, en cambio, el bello don de la prudencia, no llegaría nunca al desbordamiento ni al apasionamiento de la mente. Entonces sería capaz de observar ese ejemplar silencio voluntario que guardan las personas discretas, cuando se siente atacadas por otras que pueden ser más capacitadas y más reflexivas.

En resumen: La mujer puede alcanzar los grados de reflexión del hombre. A veces nos parece irreflexiva; pero es que ella reflexiona sobre otros objetos distintos de los que ocupan nuestra atención. Su don de reflexión es más valioso que el del hombre; porque ella es naturalmente más superficial que el hombre. ¡Honor a la mujer que sabe desvirtuar lo que haya en ella de defectuoso para dar solidez a su pensamiento!

Semana Gallega organizada por el Centro de Buenos Aires

BUENOS AIRES, 22.—Organizada por el Centro Gallego de Buenos Aires han dado comienzo hoy una serie de actos conmemorativos de la tradicional "Semana Gallega". El día 25 próximo se celebrará el "Día de Galicia".—(EFE).

El Almirante Regalado estuvo ayer en La Coruña

Devolvió la visita que le hizo el Capitán General de la Región

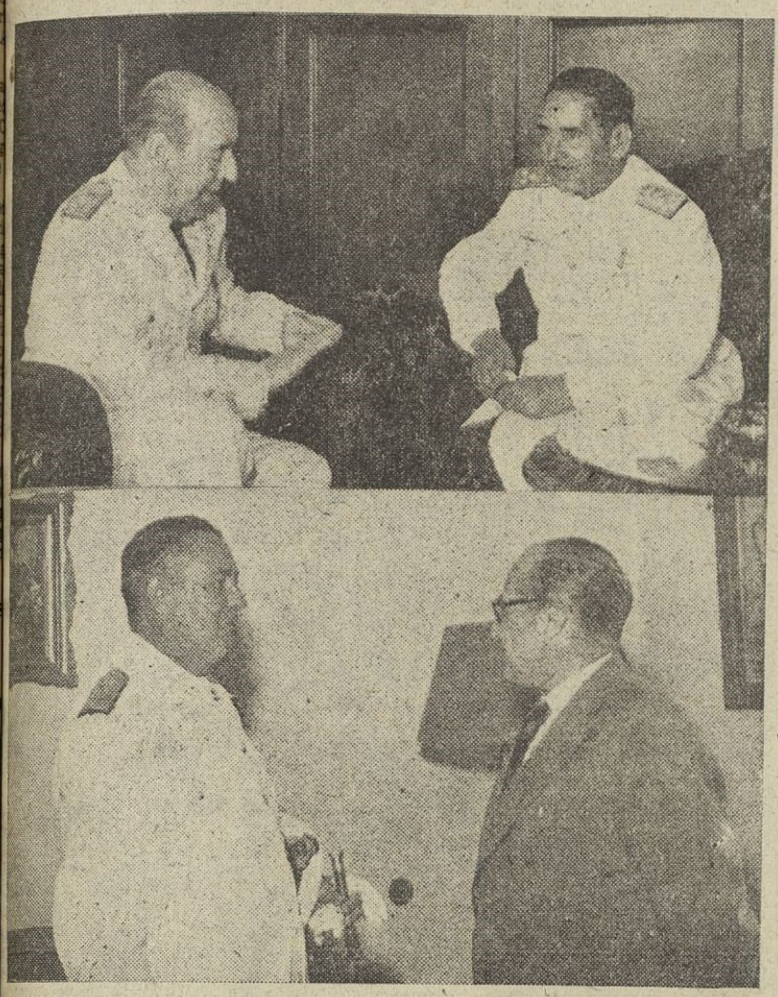

Arriba, el Almirante Regalado, du rante su visita a la primera jerarquía militar de nuestra Región, Teniente general Rubio. En la foto inferior, el Almirante Abárzuza, Comandant e general de la flota, conversa con el Gobernador civi l, señor Graciá.
(Fotos Can celo, para EL IDEAL GALLEGO)

Visitas al Capitán General

S. E. el Capitán General ha recibido en su despacho oficial las siguientes visitas:

Excmo. Sr. don Francisco Folla Cisneros, general de brigada.
Excmo. Sr. don Francisco Regalado Rodríguez, almirante Capitán General del Departamento.
Excmo. Sr. don Felipe Abarzuza, vicealmirante comandante general de la flota.
Sr. don José González Villar, coronel de Infantería.
Sr. don Ramón Hervella Rodríguez, administrador Principal de Correos.
Sr. don Fernando Vidal Ruíz, segundo jefe de Correos.

Visitas al Gobernador Civil

El Gobernador civil, señor Graciá Martínez, recibió ayer, entre otras, las siguientes visitas:

Excmo. Sr. don Felipe Abarzuza, vicealmirante, comandante general de la flota.
Excmo. Sr. don Luis Molezún Núñez, general de Artillería.
Ilmo. Sr. don Teodosio Gobernado Herrado, Delegado de Hacienda.
Ilmo. Sr. don Diego Delicado Marañón, presidente de la Diputación.
Don Francisco Dopico González, alcalde de El Ferrol del Caudillo.
Don Enrique Otero Aenlle, alcalde de Santiago de Compostela.
Don Faustino Larrosa Pardo, alcalde de Oleiros.
Don Francisco Caamaño Martínez, alcalde de Noya.
Don Antonio Piñeiro Estrella, jefe del SEM.
Don Francisco Vales.
Don José Luis López Mosteiro.
Sr. Cura párroco de Sigrás.
Don Eduardo Sanjurjo de Carricarte, presidente del Consejo del I. N. P.
Don Manuel Pampín Prado.
Don Juan Vilá.
Don Cándido Rodríguez.
Don Santiago Quintana Fraga, alcalde de Buján.
Don José Iglesias Grille, teniente de alcalde de Buján y secretario del ayuntamiento.
Don Luis Lucas, jefe del albergue del SEM.
Don Lino de Pablo.

El almirante don Francisco Regalado Rodríguez, capitán general del Departamento marítimo de El Ferrol del Caudillo, llegó ayer a La Coruña en el cañonero "Hernán Cortés" para devolver al capitán general de la Octava Región, don Carlos Rubio López Guijarro, la visita que hace unos días le hizo en la base naval de El Ferrol con motivo de su reciente toma de posesión del mando de Galicia. Llegó a Capitanía a las once y media de la mañana, siéndole rendidos los honores de ordenanza por la Guardia de Honor del Capitán General. Terminada la visita fue despedido por el Capitán general y regresó a bordo del minador, zarpando a continuación.

También estuvo a visitar al Capitán General el vicealmirante don Felipe Abarzuza, comandante general de la flota, que después visitó al gobernador militar, general de división señor Pérez Salas, regresando a bordo acto seguido.

Posteriormente, a la una de la tarde devolvieron la visita a bordo el Capitán General y el gobernador militar, siendo recibida la primera autoridad de la región con salvas de cañón y despedida de igual forma.

Tribunal para los exámenes de Guías-intérpretes de La Coruña

Por orden del Subsecretario de Información y Turismo y del Director General de Turismo ha quedado designado el tribunal que ha de juzgar los exámenes para la habilitación de Guías-intérpretes de La Coruña. Es el siguiente:

Presidente, don Francisco Serrano Castilla, Delegado provincial de Información y Turismo.

Vocales: don Arturo Grau Fernández, jefe de la sección de asuntos generales de la Dirección General de Turismo; don Enrique Míguez Tapia, catedrático de Geografía e Historia en el Instituto Nacional Masculino de La Coruña; don Antonio Meijide Pardo catderático de la misma asignatura en el Instituto Femenino.

Secretario: don Emilio Suárez Vázquez, jefe de la oficina de Información del Turismo en La Coruña.

SOCIEDAD

BAUTIZO

En la iglesia parroquial de San Nicolás, y de manos del rector de aquel templo don Faustino Calvo Veiga, recibió las aguas bautismales el hijo recién nacido de los señores de Arenas Quintela (don Santos).

Apadrinaron al nuevo cristiano, al que se impusieron los nombres de Santos Gabriel Joaquín José, su abuela paterna doña Carmen Quintela García de Arenas y su abuelo materno don Joaquín Ruiz Herrero.

En el domicilio del distinguido y joven matrimonio, fueron espléndida y delicadamente obsequiados los invitados al señalado acto religioso y familiar.

EL CONDADO DEL VAL

Le ha sido concedida la rehabilitación de sus derechos al condado del Val, al coronel de la guardia civil don Enrique Puego del Val, quien lo mismo que su distinguida esposa doña Carmen Vara recibe con este motivo muchas felicitaciones.

VIAJEROS

Después de haber pasado una temporada al lado de la señora de López Sancho, hoy saldrá para París y Austria la encantadora señorita Gisela Kalmerten, que fué muy agasajada y atendida en La Coruña.

—A reunirse con su esposa e hijos salió para Oza de los Ríos don Carlos Cabrera López.

—Para pasar una temporada con los señores de Carrera llegó de Madrid la encantadora señorita Blanca Serrano Narbona, de distinguida familia de aquella capital.

—Se encuentran en La Coruña, el notable pintor don Luis Mosquera; su distinguida y bella esposa, doña Carmen Pedrosa y sus hijos.

BODA

(Foto Blanco)

En la iglesia de Santa Leocadia de Perillo se celebró el enlace de la señorita María del Carmen Loureiro Camba con don José González Varela, representado por su hermano Manuel por encontrarse aquél en el extranjero. Fueron apadrinados por doña Josefa González Varela, hermana del novio, y don José Loureiro Camba, hermano de la desposada. Firmaron como testigos, don José Pita Caridad, don Antonio Fonte Cruz y don Antonio Conchado Gómez. Representó a la ley don Manuel Gómez Pampín.

Los numerosos invitados fueron delicadamente obsequiados en un restaurante de Santa Cristina.

Patronato Sindical de la Vivienda

SECRETARIA TECNICA

CONCURSO-SUBASTA

Para conocimiento, se hace constar que la admisión de pliegos para el concurso-subasta de las obras de construcción del Grupo de 96 viviendas "Tipo Social" en La Coruña, finaliza a las 12 horas del día 24 de los corrientes, y la apertura de pliegos se efectuará a las 12 horas del día 26 del mismo mes.

La Coruña, 22 julio de 1955.
EL SECRETARIO TECNICO
f): **Arturo Franco y Señarís.**

Con la casa a cuestas

Cada día son más frecuentes los coches de turismo con remolque casero. Turismo con la casa a cuestas, como si dijéramos. El problema del desplazamiento y el de la vivienda están resueltos así, prácticamente. Acaso el hospedaje resulte un tanto incómodo--además de no costar barato el adquirirlo--pero los viajeros no tendrán que preocuparse con exceso por la reserva de habitaciones. Este alivio en la tensión viajera favorece de seguro la admiración del paisaje. Cancelo captó ayer para EL IDEAL GALLEGO la estampa de ese sugestivo remolque turístico, uno de tantos como ahora llegan a nuestra ciudad

Tómbola de Caridad

Los turnos de servicio para hoy, sábado, serán los siguientes:

De 12 a 2,30: Sres. Vidal Carreras-Presas y Camarero; Srtas. Pura Pellejero y Angela Sierra; Sres. J. L. Anta y R. Blanco; Srtas. Fani Fontenla, Rosario Canalejo, Josefa Fariña y Carmen Santos.

De 2,30 a 5: Sres. Lloves Cid, N. Bernal y Lamela; Srtas. Lola García y Sofía Fojón; Sres. J. Villacastín y J. Martínez; Srtas. Luz y Pilar Angueira, Maribel Bernal, Carmen Fontenla y Carmen R. Gil.

De 5 a 7: Sres. Tejedir, Guisán, Carreira y Valencia; Srtas. Elvira Gómez y Pilar Freire; Sres. G. Lavilla, E. Núñeñz, J. Cortés y J. M. Cerqueiro; Srtas. Carmen Fariña, Inés Balaca, Mercedes Maristany, María Méndez y Teresa de Miguel.

De 7 a 9: Sres. Abad, Medialde, S. Pastor, R. Esteban y Leo; Srtas. Isabel Avrillón y Carmen Patiño; Sres. G. Nieto, A. Cruz, P. Cachón, F. Anta, R. M. Castro y J. M. Lojo; Srtas. Teresa Pinedo, Mila Quintela, Paz Sánchez, Elena Lázaro, Conchita Lázaro, Zoraida Tenreiro, Manolita López, Ramonita Rey, Olga Medialdea, Pilar Salazar, Consuelo Seoane, Pili Gonzalo, Nena Sotorrío, Mercedes Vilela, Isabel Mahía, Carmen Dopico, Luisa Prieto, Loreto Rey, Mercedes y Josefa G. de Dios y Beatriz Guimaraens.

De 9 a 11: Sres. Blanco, Valiente, Estévez, Sande y Peña Dono; Srtas. Carmen Ozores y Maruja Trillo; Sres. R. F. Blanco, A. G. Flores, A. Ulloa, A. F. González, F. F. Padín, R. Balado, R. Núñez, J. Claramunda; Srtas. Maquicha Agudín, Luisa Sanmartín, Pilar Estévez, Josefina Souto, Elena Ibarrola, Julita Ibarrola, Elena Santos, Lilián Bertrán, Angelines Varela, Marita Pan, Lucha Queiruga, Mimí Moinelo, Amalia Allegue y Lita Tomé.

De 11 a 1: Sres. Lage Martínez, Vázquez Ríos, Díaz Varela y Pardo Varela; Srtas. Lupe Santillán y Emina Porto; Sres. F. Esclusa, V. Clerens, J. Ulloa, J. Pita, A. González y R. Moreno; Srtas. Julita Dopeso, Marité de Diego, María y Otilia de Paz, Carmen Díaz, Lucita Pita, Pacucha Segade, Berta Tapia, Felicitas e Isabel San León y Marina de la Peña.

Se vende

camión Hispano, bien ajustado motor, chasis largo, ruedas 8'25x20 con discos para las mismas. Informes: Gestoría Faus. F. Mariño, 3-1.º izquierda
La Coruña

YA NO HAY PLAZAS

PARA NUESTRA EXCURSION A PORTUGAL DEL DIA 29
Pero volveremos a salir nuevamente el

22 DE AGOSTO

Es un maravilloso viaje, en autopullman, que le dará ocasión de conocer, en ocho días, las principales poblaciones de Portugal y también de admirar nuestras incomparables Rías Bajas.

Visitaremos: **Porto, Coimbra, FATIMA, LISBOA (dos días y medio), Estoril, Braga. Y además Villagarcía LA TOJA, VIGO, etc., etc.**

NO DESAPROVECHE LA OPORTUNIDAD Y ANOTESE PARA ESTA EXCEPCIONAL EXCURSION.

VIAJES AMADO

COMPOSTELA, 1 Teléfono 7784 - 7399

Distribuidor: MANUEL CACHAZA
Plaza de Lugo, 14 - La Coruña

LA CORUÑA, AL DIA

23-7-1955 Pág. seis

El Alcalde regresó de Madrid

Fué obsequiado con un almuerzo por los informadores madrileños

El Alcalde de La Coruña, don Alfonso Molina Brandao, regresó a esta ciudad, por carretera, en las primeras horas de la noche de ayer. El señor Molina asistió en Madrid a la sesión plenaria de las Cortes y a la magnífica fiesta ofrecida por S. E. el Jefe del Estado al cuerpo diplomático en el Palacio de La Granja, con motivo del 18 de julio.

Durante su estancia en la capital de España, el señor Molina fue recibido por varios Ministros y personalidades. Viene altamente satisfecho por las buenas impresiones recogidas en torno a la resolución de diversos problemas de gran interés para esta ciudad, de las cuales informará al Ayuntamiento.

Los informadores de los diarios madrileños obsequiaron con un almuerzo a don Alfonso Molina, almuerzo que se celebró en el Casino de Madrid. En este acto se cambiaron frases de la máxima simpatía y cordialidad para nuestra capital. Nuestro Alcalde agradeció vivamente tan fina atención, que refleja una vez más el magnífico ambiente que La Coruña tiene en la prensa española.

Vida de la Región

(RESUMEN DE LA PRIMERA EDICION)

SANTIAGO

SANTIAGO, 22. — En el Paraninfo de la Universidad se ha celebrado esta mañana el brillante y emotivo acto de imposición de la Cruz de Alfonso X el Sabio a la señorita Magdalena Brañas Fernández, que ha cumplido medio siglo de profesora, siendo un modelo de educadora en varias generaciones.

La señorita Magdalena Brañas goza de enorme prestigio en el Magisterio. Su primer colegio lo tuvo en la calle de la Azabachería, pasando luego a La Troya, después a las Casas Reales, y ahora lo sostiene en Cervantes.

Sus discípulos son innumerables. Los que se pueden suponer en medio siglo de abnegada profesión, gozando de enorme prestigio como pedagoga.

El homenaje fué suscitado por los antiguos alumnos, sumándose a él la Universidad y las autoridades locales.

Se reunieron con este grato motivo en Santiago centenares de damas que fueron alumnas de la señorita de Brañas. Otras se adhirieron con cartas, telegramas y cablegramas. Entre éstos, figura uno muy expresivo de la señorita Mata, desde Nueva York.

Compostela se sumó al homenaje, con la presencia de autoridades y muchos santiagueses, y este homenaje puede decirse que si bien lo recibió la señorita de Brañas, alcanzó al Magisterio privado.

La Asociación Católica del Magisterio se vinculó a la jornada tan grata y emotiva para la señorita de Brañas la cual, en su discurso de gratitud, fué la amenísima conversadora, que no perdió jugosidad en su avanzada edad de 82 años, y también la magnífica glosadora de la función del profesorado.

En este acto han pronunciado discursos los señores don Cándido Varela de Limia, el canónigo doctor Capón Fernández que representó al Cardenal; el alcalde de Santiago, señor Otero Aenlle; el doctor Brañas, médico de Cedeira y sobrino de la homenajeada; la señorita Corona Sanmartín, licenciada en Filosofía y Letras, y el rector de la Universidad.

La señorita Magdalena Brañas recibió hoy en Compostela un exponente fehaciente de la gratitud a su abnegada obra, y con el homenaje de sus antiguos alumnos, el calor admirativo de Compostela, y de otra parte la adresión de la Universidad compostelana, donde su hermano don Alfredo fué ilustre figura del profesorado.

Después del acto de la Universidad, la señorita de Brañas Fernández fué obsequiada con un banquete, asistiendo sus antiguos alumnos y las autoridades.

EL GOBERNADOR CIVIL DE LUGO

Vino esta mañana a Santiago, para sumarse al homenaje rendido a la profesora señorita Magdalena Brañas, el ex alcalde de esta ciudad y gobernador civil de Lugo, nuestro particular amigo don José María del Valle Vázquez.

¿ACTUARA EN SANTIAGO EL CORO "CANTIGAS DA TERRA??

Parece ser que el día 28 actuará en un festival que organiza la Comisión municipal de las fiestas patronales, el coro coruñés "Cántigas da Terra".

HERIDO GRAVE POR ACCIDENTE DE MOTO

De madrugada fué traído al Hospital Provincial el vecino de Valga (Puentecesures) Dalmacio Blanco Rogueira, de 42 años de edad. Resultó herido al volcar con una moto. Entre las gravísimas heridas que presenta, tiene fractura del cráneo.

LLEGO EL EMBAJADOR DEL CANADA

Llegó procedente de Madrid el embajador del Canadá en Madrid. Mañana se trasladará a La Coruña.

FUTBOL EN SANTA ISABEL

El día 24 por la tarde, jugarán un partido amistoso en el campo de Santa Isabel los equipos Flavia, de Padrón, y Club Santiago.

LA BIBLIOTECA PUBLICA SERA INSTALADA EN UNAS DEPENDENCIAS DEL EDIFICIO QUE OCUPO LA CAJA DE AHORROS

El Ministerio de Educación Nacional ha autorizado que sea instalada en dependencias que en la calle de las Animas ocupó la Caja de Ahorros y Monte de Piedad, la Biblioteca Pública de Santiago. Se creó también por el Ministerio el Patronato correspondiente, que presidirá don Andrés Fernández.

SERA EL MARTES

El martes, en el Principal, tendrá lugar el estreno de la obra de Calvo Sotelo, "La muralla". Se espera que el celebrado comediógrafo asista a las funciones.

UNA AVIONETA PARA EL AERO CLUB

Pilotando desde Albacete una nueva avioneta para el Aero Club Compostela y trayendo como pasajero al presidente de aquella entidad, coronel señor del Ribero, llegó el capitán señor Teijeira.

INGRESADOS EN LA CARCEL

Han sido ingresados en la Cárcel del partido los timadores que anteayer pretendieron engañar a un vecino de esta ciudad por el procedimiento del timo de las limosnas.

VIGO

VIGO, 22.—Esta tarde, un tren eléctrico que marchaba de Vigo a la Ramallosa, al llegar al apeadero del Prado, sufrió la rotura del pantógrafo. El cobrador del tren, Manuel Roca, vecino de Vigo, se subió a la parte superior del automotor para sostener el pantógrafo, pero al reanudar la marcha se enganchó aquél en el tendido eléctrico y el pentógrafo quedó arrancado de cuajo, saliendo el cobrador lanzado hacia la parte superior del remolque y cayendo después a la vía. Sufrió graves heridas, entre ellas la fractura de la pierna derecha. Fué trasladado a Vigo e ingresó en un sanatorio.

HOY LLEGA EL "YAPEYU"

Para mañana es esperado en este puerto el trasatlántico argentino "Yapeyú" con 264 pasajeros para Vigo. También, procedente de los puertos del Norte, es esperado el "Monte Urbasa", en ruta a Sudamérica. Embarcará numerosos pasajeros y carga general.

DI STEFANO, EN VIGO

Desde ayer se encuentra en nuestra ciudad el famoso futbolista del Real Madrid, Alfredo Di Stéfano, para recibir a sus padres, que llegan mañana en el "Yapeyú".

MINISTERIO DE TRABAJO

Instituto Nacional de Previsión

D. A. S. I. S. E.

Residencia Sanitaria "Juan Canalejo" de La Coruña

Se convoca concurso para el suministro de víveres almacenables a esta Institución, según pliego de condiciones expuesto en los tablones de anuncios de la Delegación provincial del I. N. P., Residencia Sanitaria "Juan Canalejo" y Sindicato de Alimentación.

El plazo para la presentación de las ofertas finaliza a las doce horas del día 30 del actual.

El Administrador.

PANTALLAS CORUÑESAS

París: "Smith, el silencioso"

Nacionalidad: norteamericana. Director: Leslie Fenton. Principales intérpretes: Alan Ladd, Brenda Marshall, Robert Preston y Donald Crisp.

* * *

El tema "westerns" está visto que es inagotable y una vez más, y con muy ligeras variantes, hemos de presenciar los avatares de los vaqueros del Oeste norteamericano, en su lucha con los nativos en unas ocasiones y en otras con partidas de maleantes, que por un quítame allá esas pajas —aquí la paja es un ferrocarril, todo hay que decirlo— descerrajan un tiro al más pintado.

Así que el bueno de Smith estará callado, pero las bocas de los revólveres mantienen constante conversación.

Pero no todo son tiros y también intervienen otras armas, como el dardo del amor.

Muy buena la fotografía, realzada por magnífico tecnicolor, que luce en bellos paisajes naturales.

El ambiente, aunque sea estereotipado, refleja con acierto la época de los albores ferroviarios en América, y también están bien logrados espectacularmente los choques, descarrilamientos y otras catástrofes producidas por los saboteadores, que finalmente el "bueno" del "film" aniquila.

Dirección e interpretación son excelentes y en el aspecto moral, con los defectos propios de este estilo de producciones, no es recusable.

M. L.

Equitativa: "De cara a cara"

Nacionalidad: norteamericana. Director: Lesley Solander. Principales intérpretes: William Boyd, Kussell Hayden y George Hayes.

* * *

De iguales características que la banda estrenada en el cine París, sólo que en tono menor, es esta película, de la que son protagonistas los clásicos cuatreros y el no menos clásico "cow-boy".

Parece —aunque no lo sea cronológicamente— de aquellas primeras películas "de serie", que por su ingenuidad se recibían con simpatía, pero sin duda está realizada con medios primitivos y simplistas, que no se conciben actualmente.

La labor de director e intérpretes guarda relación con su infantil temática.

Moralmente no se aprecian defectos que merezcan ser señalados.

Colón: "Martes negro"

Nacionalidad: norteamericana. Director: Hugo Fregonese. Principales intérpretes: Edward G. Robinson, Jean Parker y Peter Graves.

* * *

De un guión medianejo de Sidney Bulm, han hecho una gran película en su género, en primer término Fregonese, que supo crear de forma insuperable el clima de angustia e interés que requieren los momentos que preceden a la ejecución en la silla eléctrica de unos ajusticiados, su evasión después, y por último, los medios persecutorios de la policía hasta lograr el exterminio de la banda, y en segundo lugar la excepcional labor de los intérpretes, que hacen vivir con toda intensidad y realismo impresionante, las inquietudes de una fuga con los perseguidores pisándoles los talones a los evadidos, así como la trágica situación de éstos y sus rehenes al ser cercados por las fuerzas del orden.

Si dos factores tan importantes como dirección e interpretación, no estuvieran al servicio de un mediocre argumento, la cinta no pasaría de ser una de tantas.

Pero los milagros del genio son así y superan todas las circunstancias adversas.

El veterano y feo actor Edward Robinson, está magnífico en un vesánico, teratológico y siniestro personaje, del que hace una de sus mayores creaciones y los demás artistas no desmerecen a su lado, que es el más cumplido elogio que podemos dedicarles.

Escenas sombrías de crueldad, dureza y violencia justifican los reparos de la clasificación, aunque en otro orden moral no los merezcan.

M. L.

CAPITULO DE SUCESOS

Incendio en un almacén de materiales de construcción, en La Coruña

El fuego fué extinguido rápidamente por los bomberos

En las últimas horas de la tarde de ayer, se declaró un violento incendio en la calle del Médico Rodríguez, en los locales propiedad de los herederos de don Ricardo Molezún, precisamente en la parte que hace años ocupaban las caballerizas del Cuartel de la Guardia Civil, y que hoy está destinada, por el contratista del Ayuntamiento, señor Caridad, a almacén de materiales de construcción.

Como se trata de unos locales construídos con madera de tea, magnífico combustible, las llamas adquirieron grandes dimensiones y la vecindad, asustada, pretendía abandonar sus hogares y desalojarlos de muebles y enseres.

Afortunadamente, el siniestro no adquirió grandes caracteres, merced al celo y actividad desarrollada por los bomberos municipales, que acudieron rápidamente, al mando del celoso capataz don Emilio Paz Díaz, y no hubo que lamentar desgracias personales.

Se calcula que el incendio comenzó a las ocho de la tarde, pero no fué advertido hasta las nueve menos cuarto, en que los vecinos dieron aviso a los bomberos, los que inmediatamente se presentaron en el lugar del siniestro, y, a las nueve y medio, el fuego ya había sido localizado. No obstante los trabajos de extinción continuaron hasta cerca de las once de la noche y a partir de esa hora, todavía quedaron haciendo guardia dos bomberos armados de manga de riego, por si fuese necesaria su presencia.

Los daños aun no fueron precisados, pero se calcula que no ascienden a mucho. Desperfectos, sí los hubo, pues aparte de los enseres destruídos por las llamas, hubo necesidad de romper parte del tejado para poder realizar los trabajos de extinción.

Al lugar del suceso acudieron algunos munícipes y el ingeniero municipal, don Víctor Solórzano, que dirigieron los trabajos de extinción.

MUJER MUERTA Y OTRA HERIDA GRAVE, EN ACCIDENTE

GIJON, 22.—En el cruce de las calles de Escurdia y Menéndez y Pelayo, se produjo un choque de automóvil cuando mayor era la afluencia de público que regresaba de la playa.

El encontronazo fué en el mismo punto de confluencia de ambas calles. Uno de los coches, conducido por el señor Arnieda, lanzó al otro —un topolino— que conducía su dueño, don Luis Junquera, contra el muro de cierre del grupo Covadonga. En aquel momento estaban en la acera algunas personas, y el topolino aplastó a doña Angela Iglesias González, de 46 años de edad, vecina de Gijón, que falleció instantáneamente, y a una sobrina de ésta, llamada Elena Menéndez, de siete años, que resultó con heridas de pronóstico reservado. El conductor de este vehículo, señor Junquera, fué sacado del interior del coche con conmoción cerebral, una fuerte contusión con enfisema pulmonar y herida desgarrada con pérdida del cuero cabelludo, de pronóstico grave. La niña Elena Menéndez y el señor Junquera han quedado hospitalizados.—(CIFRA.)

UN ANUNCIO EN EL IDEAL GALLEGO ES LA MEJOR PROPAGANDA DE SUS PRODUCTOS.

GARGANTAS SANAS con PASTILLAS KOKI DE MENTOL-PENICILINA

FLOTA ARGENTINA DE NAVEGACION DE ULTRAMAR

Compañía Argentina de Navegación

DODERO

AVISO

Se previene a los señores pasajeros que tienen plazas reservadas para embarcar con destino a Sud-América en los buques

"ALBERTO DODERO"

— Y —

"YAPEYU"

que las salidas desde el puerto de VIGO tendrán lugar, salvo eventualidades, en las siguientes fechas:

Buque	"YAPEYU"	de VIGO el 9 de Agosto
"	"ALBERTO DODERO".	de VIGO el 5 de Septiembre
"	"YAPEYU"	de VIGO el 10 de Octubre
"	"ALBERTO DODERO".	de VIGO el 7 de Noviembre
"	"YAPEYU"	de VIGO el 12 de Diciembre

Se recomienda a los señores pasajeros que a la mayor brevedad se pongan en comunicación con las oficinas de

COMPAÑIA AUXILIAR DE COMERCIO Y NAVEGACION S. A. "AUCONA"

MADRID:	Alcalá, 63	Teléfono 251735
BILBAO:	Navarra, 2	Teléfono 11310
BARCELONA:	Vía Layetana, 2	Teléfono 223499
VIGO:	Luis Taboada, 6	Teléfono 5310

DESDE GINEBRA

Existe la impresión general de que se ha alejado el peligro de guerra

La reunificación alemana, la seguridad colectiva y el desarme son prácticamente un mismo problema

Hoy se dará el comunicado final, pero no podrá hablarse de resultados positivos, porque no los hubo

GINEBRA, 22. — (Crónica del enviado especial de la Agencia Logos, Carlos Delgado Olivares, para EL IDEAL GALLEGO).

Una de las impresiones que se desprenden de esta Conferencia, es que el peligro de guerra parece haberse alejado. Hay que advertir, no obstante, que ello no puede dar demasiada tranquilidad a la humanidad, pues es evidente que si en la actualidad hay menos peligro de guerra que otras veces, esta guerra, en el caso de que se produjera, sería más desastrosa que nunca. O sea: la guerra se ha alejado, pero también se ha hecho más horrible. Quizás lo segundo influya en lo primero.

El Gobierno alemán ha celebrado, en Murren, una especie de Consejo abreviado. Su punto de vista es invariable y puede resumirse en esta frase: "El sistema de seguridad europeo debe tener, como fundamento, una Alemania unificada". Esta frase, de su significación estricta, significa que los tres problemas europeos, reunificación alemana, seguridad colectiva y desarme son partes de un todo; son elementos inseparables. Por otra parte, puede decirse que esta es la única forma de lograr una seguridad colectiva europea, pues no habría tal si Alemania no estuviese de acuerdo. La solución rusa de construir una seguridad europea sobre dos Alemanias, no sería solución, pues no hay seguridad posible si no se hace justicia a 60.000.000 de alemanes que habitan en el centro de Europa.

EL CONTROL, FUNDAMENTO DEL DESARME

El fundamento del desarme es el control. La proposición de Eisenhower, de hacer "fotos" desde el aire, es sensacional; pero, en definitiva, ni eso sería todo. El control tendría que ser minucioso y amplio. ¿Aceptarán los rusos un control auténtico? La cosa es muy dudosa. Habría que ver lo que entiende Bulganín por control y cómo lo realizaría. Cuando una comisión internacional ha querido investigar en países comunistas, como Corea o Indochina, siempre ha encontrado dificultades insuperables. Mucho mayores serían si se tratase de la propia Rusia.

En todo caso la cuestión del desarme será enviada a los ministros de Asuntos Exteriores; después, a la Comisión de desarme de la ONU, más tarde, al Consejo de Seguridad, y después de todo esto será cuando los Gobiernos habrán de decidir en definitiva.

Hoy se ha tratado del punto cuatro. O sea: contrato entre los dos mundos a través del "telón de acero". Primero ha hablado Eisenhower; después Bulganín, y, por fin, Eden. Los tres han expresado sus deseos de intensificar las relaciones de todo orden entre el mundo Oriental y el Occidental. En definitiva, no han hecho otra cosa que expresar sus deseos de que imperen en todo el mundo los usos y costumbres del mundo libre. El representante soviético proseguirá mañana. Puede suponerse que su discurso sea todo lo vago y difícil para no comprometerse en nada y aparentar la mejor voluntad posible.

Mañana se dará el comunicado final de la Conferencia. Se hablará, como es de rigor, de esperanzas para el futuro, de la cordialidad reinante y, quizás, de una nueva Conferencia. De resultados positivos no podrá hablarse, porque no los ha habido. No es resultado positivo el que los rusos hayan estado sonrientes y nadie puede decir lo que significarán esas sonrisas para el futuro.

Al margen de la Conferencia, ha habido algunos aspectos, por ejemplo la actividad de los grupos exilados de los países satélites, y algunos pueblos, como el ucraniano, incluído actualmente en la Unión Soviética. Las manifestaciones públicas de estos grupos aluden a la situación trágica de los países satélites. ¿Hasta cuándo va a estar la Europa del Este sometida a Rusia? Considerando este problema se aprecia bien la penosa situación de Europa y lo difícil, por no decir imposible, que será entenderse con un régimen de las características del comunismo.

SOLO UN PEQUEÑO INCIDENTE

En Ginebra, durante estos días, la normalidad ha sido total, pese a la abundancia de personajes importantes que aquí se han reunido. Las preocupaciones policíacas eran rigurosas en las inmediaciones de los "Grandes", pero discretas, en general. Ha habido sólo un pequeño incidente, que, por eso de haber sido único, causó cierto revuelo. Fué la detención, en los locales de la Casa de la Prensa, de un ruso blanco, representante de la organización de rusos emigrados. Se trata de una organización valientemente anticomunista y en parte secreta, la cual tiene su sede en Alemania. Pero eso no quiere decir que las intenciones del detenido fueran, efectivamente, agresivas o peligrosas.

Los políticos deliberan gravemente; las esposas de los personajes occidentales han hecho vida mundana y han podido ser admiradas y contempladas de cerca por el gran público. En la delegación rusa no ha habido más que hombres, de modo que en los banquetes y recepciones los hombres estaban solos, y las esposas de los políticos occidentales se han reunido por su cuenta, aparte de sus maridos.

LOS RUSOS, BIEN ABASTECIDOS DE COMIDA Y BEBIDA

Un detalle curioso es que en las recepciones oficiales de los ministros el traje de etiqueta estaba disminuido al mínimo. Ninguno de los rusos se ha puesto jamás ni un "smoking" ni una corbata de lazo; aunque hay que advertir que esa es la única concesión que hizo al socialismo, pues la delegación soviética es la que ha sido abastecida de comida y bebida más abundantemente. El calor terrible debe de ser bastante fuerte contra los hombres de Moscú, pues cada día llegaban ante sus domicilios dos grandes cargamentos de hielo. Suponemos que de este modo el "wodka", que de antemano habían transportado en avión, habría estado fresco y apetitoso.

Eisenhower y Zhukov han logrado sus grandes deseos de saludarse después de su amistad hecha en los años de la guerra. Bulganín tiene un impresionante tipo de burgués; es de aspecto lento y bonachón; Kruschev tiene una gran expresión y todas las frases más o menos ingeniosas han estado a su cargo. Zhukov ha sido absolutamente interesante. El objeto de su viaje era saludar a Eisenhower. Por eso han comido solos un día y se han hecho mutuos regalos. Pero Zhukov no ha tenido para ningún occidental, fuera de Eisenhower, ni una palabra ni un gesto; ha hecho exactamente su papel. Daba la sensación de ser un reparto de papeles, totalmente preparado y realizado.

Esperemos mañana el comunicado oficial de la notable Conferencia de los "cuatro grandes".

OBSEQUIO A LOS PERIODISTAS ESPAÑOLES

GINEBRA, 22.—Anoche, el Ministro de España en Berna, marqués de Miraflores, invitó a una cena a los periodistas españoles que hacen información en la Conferencia de los "Cuatro Grandes".

Tomaron parte en el simpático acto don José Sebastián de Erice, observador español ante las Naciones Unidas; don Luis García de Llera, cónsul general en Ginebra y delegado permanente de España ante los organismos internacionales; don Ramón Sedo, secretario de la Legación de España en Berna; don Luis de Villegas, cónsul adjunto en Ginebra, y don Víctor de la Serna y Repire.

El acto transcurrió dentro de una gran cordialidad.

RECOMIENDE A SUS AMISTADES LA LECTURA DE EL IDEAL GALLEGO

OBRA CAPITAL DE LA PREMIOS NOBEL LOS en 7 VOLUMENES

HAN APARECIDO LOS DOS PRIMEROS VOLÚMENES EN TODAS LAS LIBRERÍAS DE ESPAÑA

UNA EDICIÓN DE JOSÉ JANÉS

PIDA FOLLETO EXPLICATIVO A

VERGARA, S. A.

PASEO GENERAL MOLA 9 · BARCELONA

Concurso de prototipos de viviendas de renta limitada para Cantabria y Galicia

MADRID, 22.—Anuncia el Instituto Nacional de la Vivienda un concurso de prototipos de viviendas de renta limitada entre los arquitectos españoles, para las zonas de Cantabria y Galicia, que comprende las cuatro provincias gallegas, Asturias, Santander, Vizcaya y Guipúzcoa, así como las zonas de influencia inmediata con características climatológicas, análogas: zona de la alta meseta de Castilla, Alto Aragón, Castilla la Nueva, bajo valle del Ebro, Cataluña y Baleares, Extremadura, La Mancha y alta Andalucía, zona levantina, baja Andalucía y Canarias; el tipo de viviendas será para labrador, tipo rural, para obrero y artesano en zonas suburbanas y para bracero agrícola en pequeños núcleos de cada una de estas regiones.

Los anteproyectos deberán ser presentados antes del día primero de octubre. Los presupuestos de ejecución de la vivienda A) no deberán sobrepasar las 80.000 pesetas y los de la B) 50.000.

Se establecen nueve premios en los que seis se aplicarán a las viviendas rurales y tres a las viviendas de obreros y braceros. La cuantía de cada uno de estos premios será de 20.000 pesetas, nueve premios distribuídos en la forma anteriormente señalada de una cuantía de diez mil pesetas cada uno y nueve accésits de 5.000 pesetas. Todos los proyectos quedarán propiedad del Instituto. El plazo de inscripción se abre el primero de agosto y termina el primero de septiembre.—(CIFRA).

OPCION PARA LOS PROYECTOS ANTIGUOS

MADRID, 22—La primera disposición transitoria del reglamento que articula la ley de "viviendas de renta limitada" aparecida en el "Boletín Oficial del Estado" del día 16 del actual, determina que los proyectos aprobados con arreglo a la ley de 19 de abril de 1939, cuyas obras no hubieran dado comienzo en la fecha de la publicación de dicho reglamento deberán optar por el plazo de un mes, a contar de dicha fecha por la ejecución del proyecto correspondiente, en el plazo de un año, o bien acogerse a las prescripciones del régimen de viviendas de renta limitada. Si transcurrido el plazo de un mes no decidieran por escrito la opción que se les concede, se entenderá que renuncian a la eficacia del proyecto.

EL FERROL DEL CAUDILLO

VISITA DE LA CORBETA FRANCESA "LE BOULONAIS"

EL FERROL DEL CAUDILLO, 22.—A las nueve de la mañana entró en el puerto la corbeta francesa "Le Boulonais F. 763", que en visita de cortesía viene a El Ferrol del Caudillo. Procede de Brest.

Al llegar a la altura del Vispón saludó al cañón a la plaza, contestando por ésta la batería de San Juan.

Componen la dotación del buque francés ciento trece hombres, de ellos 13 oficiales.

En honor de los marinos franceses se organizan diversos agasajos.

"Le Boulonais" permanecerá en El Ferrol hasta el día 26, fecha en que zarpará para Tolón.

LOS DESTRUCTORES "HANCOCK" Y "GOWAN"

Esta mañana se hicieron a la mar, rumbo a Gibraltar, los destructores norteamericanos "Hancock" y Gowan", que habían entrado en nuestro puerto el pasado sábado, día 16.

Los marinos norteamericanos van muy agradecidos por las atenciones tenidas con ellos durante su estancia en El Ferrol del Caudillo.

BUQUE LIBERIANO CON AVERIAS

A las dos y media de la tarde entró en el puerto el vapor liberiano "Rolla", remolcado por el remolcador de la marina de guerra "RR-19", que había salido a prestarle auxilio, por haber sufrido el buque liberiano averías en el servo-motor cuando se dirigía de Rotterdam a Civittavechia, con cargamento de carbón.

LA MADRE

Por CARLOS MARIA FERNANDEZ RUANO

He estado unos días en un balneario con un amigo. Los hoteles de los balnearios están en la mente de todos, porque salvo excepciones son de características muy parecidas, no ya en la estructura arquitectónica, aunque parecen construídos por un modelo al que solamente le da ciertas variedades el lugar geográfico en que está ubicado; me refiero a ese ambiente de intimidad, casi hogareño, a que en el transcurso de la temporada se llega entre sus residentes salvo excepciones. Sabido es, que se forja a instancias de la curiosidad que los unos sienten por los otros, y que se quiebra al aparecer las aguas otoñales.

Pío Baroja describe escenas de las que suelen desarrollarse en estas residencias estivales.

Pues una de estas escenas, moderniza en el colorido variado de los trajes de las jovencitas y en la poca ropa de los turistas extranjeros, se nos ofreció hace unos días a mi amigo y a mí. Y voy a hacer mención de ella porque deduje emociones que todos los hombres sentimos.

Fumábamos en el vestíbulo. Es este un cuadrilátero regular, de buenas dimensiones, decorado como lo estaban a principios de siglo muchas de las casas de la clase media. Sus muebles, sillas, butacas y mesas de mimbre, pintadas en diversos colores, los ocupaban miembros de una familia muy numerosa que en aquella hora esperaba no se a qué. Los mayores paseaban la inquietud de su pubertad con bastante algarabía en una discusión intrascendente. Los que supongo de edad intermedia, hacían diabluras que en vano trataban de reprimir los padres, y una fámula entrada en años, de esas que llaman "tatas" apócope de no sé precisar que vocablo primitivo, del que lo ha derivado el trabalenguas infantil. El más pequeño, un angelote rubio que parecía escapado de un lienzo de Roelas, bajaba y subía al regazo de su madre que complacida, aguantaba el deterioro de sus vestidos, a cambio de unos besos del chiquillo a los que ella correspondía con sus mejores caricias.

Yo, absorto en la charla no había reparado en la escena; mejor dicho la veía, sin mirarla. Pero mi amigo que hacía muy poco tiempo había perdido a su madre, me hizo fijar la atención en el chico, resaltando el valor de aquellas caricias de madre e hijo. Me repetía, "me entran ganas de chillarle a ese chiquillo, ¡aprovéchate! ¡aprovéchate ahora!, pues más tarde cuando hayas crecido, vendrá la vida a interponer entre tu madre y tú, algo indefinido, intangible, pero que te impedirá abrazarla con la intensidad que ahora lo haces".

Vi brillar sus ojos, y forcé otro tema. Le invité a salir del hotel, y sin olvidarnos ni él ni yo de la emotividad de aquella escena, paseamos por el camino que va del pueblo a la estación. La hora había llevado al sol, a su ocaso, y el calor había mitigado por gracia de un aire nacido en la sierra cercana.

No hablamos más del tema. Pero al quedarme solo no pude sustraerme a meditar sobre ello.

Recuerdo que Leonardo de Vinci, entendía que una pared blanca es el mejor espejo de la luz y el calor. Parodiando esta frase, pensé que en nada se reverbera el amor, la emotividad, el sentimiento profundo y verdadero, como en una de estas escenas de blancura exquisita, de nítida verdad, en que la travesura de un niño que no es otra cosa que la luz que alumbra su despertar a la vida, se nutre de esas calorías infinitas que tienen las nítidas, las pulquérrimas caricias del corazón de una madre.

El chiquillo la asediaba. Tejía en juegos, sus abrazos y caricias. Reía y era feliz. Pensé que tenemos la felicidad hasta que empezamos a ser conscientes y nos afanamos en buscarla. La señora encajaba una y otra vez sus ropas, que el chico se encargaba de descolocar con sus constantes refregones. Pero se la veía complacida, diría que ébria de satisfacciones puras, que acaso sean las únicas posibles, o al menos las más verdaderas, por eso, porque las preside la pureza.

Sentí humedad en los ojos, y la nostalgia de mi infancia me hizo paladear ese eco sonoro que tiene la soledad, cuando en ella se evoca algo, porque el recuerdo tiene su melodía callada.

Respecto al paso de los años hace tiempo que pienso como padre. Quiero decir que me doy cuenta de cómo los años dan alas a los hijos para facilitar su huída de nuestros brazos. Esta vez lo hice como hijo. Medía hasta que punto se nos escapó la madre, al irnos de ella cuando somos hombres. La vida nos obliga a verla de tarde en tarde, y cuando la abrazamos, no la apretamos a nosotros, no jugamos en sus brazos como cuando éramos niños. El pudor, o el respeto, formulismos de la sociedad tan necesarios en la célula más pequeña que es la familia, nos impiden hacerlo como lo hacía aquel niñito en el vestíbulo del balneario.

Cuando al día siguiente nos volvíamos a encontrar, al cruzarnos con los personajes de la escena aquella, mi amigo hizo una caricia al rapaz y me dijo:

--Querrás creer que anoche he llorado, recordando las caricias que este chiquillo hacía a su madre.

—También yo—, le respondí, porque hace tiempo que no abrazo así a la mía.

Me miró sorprendido de que a los dos nos hubiera emocionado, y como si con ello le hubiese dado entrada a la confidencia, siguió diciéndome: Tú que eres aficionado a la poesía, escucha este verso que escribí a mi madre, para felicitarla un día de su santo que no pude estar a su lado. Yo ya era un hombre; ella, cristiana y fecunda, siendo madre de hombres esperaba por aquellas fechas ser otra vez madre de un niño. Empezó a recitar, y entre aquellas estrofas sentidas dijo esta:

Y dile al nuevo ser que mora en ti,
que aproveche la vida en tu regazo
que jamás se te aleje de los brazos
pues vivir lejos de ellos, no es vivir.

Mi amigo, al escribir aquellos versos había padecido una de las formas de que la vida se vale para hacernos sentir que se va. Qué duda cabe de que esto es cierto. Recordemos lo que dice Plubilius Sirus: "Homo totiens moritur, quotiens amittit suos" (el hombre se va muriendo a trozos en la medida que va perdiendo a los suyos). Y no tener a la madre con nosotros es tanto como haberla perdido de alguna manera, aunque sepamos donde está y aunque esté esperándonos. Al perderla se pierde mucho de la vida, porque la madre es lo más absolutamente nuestro.

EXCURSIONES

En Autopullman

A LAS RIAS ALTAS

Salida los viernes, 1 día

A LAS RIAS BAJAS

Salida los sábados, 2, días
Salida los martes, 3 días.

Informes e inscripciones

WAGONS LITS/COOK

Avda. Marina, 43 - Teléf. 2884

LA CORUÑA

YA ESTAN A LA VENTA

diariamente en los mercados Da Guarda y San Agustín, los excelentes

MEJILLONES DE LORBÉ

a 3'25 ptas. kilo

(Se obsequiará a los compradores con el folleto "Cómo cocinar los mejillones").

Vuelta ciclista a Francia

Luciano Pezzi, ganador de la quince etapa

Poblet se clasificó en tercer lugar

Rolland conserva el "jersey amarillo"

AX-LES-TERMES, 22.—La décimoquinta etapa de la Vuelta Ciclista a Francia ha sido ganada por Pezzi, que cubrió el recorrido entre Narbona-As-Les-Thermes, de 151 kilómetros, en 4 horas, 32 minutos, 53 segundos.

He aquí la clasificación:

1.—Luciano Pezzi (Italia), 4-32-53.
2.—Nolten (Holanda), mismo tiempo
3.—Miguel Poblet (España), 4-38-43.
4.—Astrua (Italia), mismo tiempo.
5.—Ockers (Bélgica), id.
6.—Fantini (Italia), id.
7.—Guidici (Italia), id.
8.—Van Est (Holanda), id.
9.—Louison Bobet (Francia), id.
10.—De Bruyne (Bélgica), id.—(ALFIL).

LOS ESPAÑOLES EN LA ETAPA

AX-LES-THERMES, 22.—Los corredores españoles participantes en la décimoquinta etapa de la Vuelta Ciclista a Francia, se clasificaron por la llegada a la meta, en los siguientes puestos:

3.—Miguel Poblet, 4-38-43.
26.—Loroño, mismo tiempo.
34.—Gelabert, 4-39-28.
37.—Mateo, 4-39-44.
53.—Ruiz, 4-50-43.
71.—Company, 4-51-40.—(ALFIL).

AX-LES-THERMES, 22.—La clasificación general después de la etapa de hoy, décimoquinta de la Vuelta Ciclista a Francia, se establece como sigue:

1.—Antonin Rolland (Franc.), 92-2-33
2.—L. Bobet (Francia), 92-7-26.
3.—Fornara (Italia), 92-8-51.
4.—Brankart (Bélgica), 92-13-17.
5.—Geminiani (Francia), 92-14-53.
6.—Astrua (Italia), 92-15-17.
7.—Van Est (Holanda), 92-15-23.
8.—Vitetta (Sudeste), 92-16-19.
9.—Gaul (Luxemb. mixto), 92-16-33.
10.—Glose (Bélgica), 92-21-14.—(ALFIL).

LOS ESPAÑOLES EN LA GENERAL

AX-LES-THERMES, 22.—Después de la etapa de hoy, la clasificación de los corredores españoles en la general, es la siguiente:

17.—Antonio Gelabert, 92-43-14.
21.—Bernardo Ruiz, 93-02-08.
26.—Miguel Poblet, 93-14-34.
27.—Jesús Loroño, 93-15-34.
61.—Company, 94-33-53.
71.—Jesús Mateo, 95-40-03.—(ALFIL)

NOLTEN Y PEZZI, GANADORES EN LA MONTAÑA

AX-LES-THERMES, 22.—La etapa de hoy, de Narbona a esta ciudad, comprendía dos escaladas: las de los puertos de Portel y de Chiquia. El paso por la cima de uno y otro se ha efectuado por el siguiente orden:

Puerto del Portel (600 metros): primero, Nolten (Holanda), 3 puntos; segundo, Pezzi (Italia), a medio largo, 2 puntos; tercero, Louison Bobet (Francia), a 1 m., 7 s., un punto.

Puerto de Chioula (1.449 metros): primero, Pezzi (Italia), 3 puntos; segundo, Nolten (Holanda), a medio largo, 2 puntos; tercero, Louison Bobet (Francia), a 5 m., 3 s., un punto.

Después, Miguel Poblet (España).—(ALFIL).

EL PREMIO DE LA MONTAÑA

AX-LES-THERMES, 22.—Después de las escaladas de hoy, la clasificación del gran premio de la montaña se establece de la siguiente forma:

1.—Gaul (Luxemburgo mixto), 53 p.
2.—L. Bobet (Francia), 44 puntos.
3.—Antonio Gelabert (España) 31 íd.
4.—Brankart (Bélgica), 28 íd.
5.—Fornara (Italia), 24 íd.
13.—Jesús Loroño, juntamente con Kubler, con 7 puntos.—(ALFIL).

Juan firmó contrato por tres años

Ayer ha quedado definitivamente arreglado el fichaje de Juan por el Deportivo, después de las conversaciones sostenidas con un delegado del Málaga desplazado a nuestra ciudad.

Juan será jugador deportivista por tres años, en condiciones favorables para él y para su nuevo equipo, que es también el de su ciudad natal.

Campo de La Chaburra
(S A D A)
DOMINGO, DIA 24. A LAS 6 DE LA TARDE
GRAN PARTIDO DE COPA
S. D. MARTE - SPORTING SADA
(Campeón de 2.ª División y Copa Liceo) (Campeón comarcal y de las Mariñas)

AJEDREZ

Náutico y Salesianos vencieron y E. y Descanso

Difícil victoria la que ayer consiguió el Náutico sobre el equipo de la Diputación Provincial de E. y D. Tres-dos fué el resultado final. Por el Náutico ganaron Camarero a Jiménez, J. Fernández a Tenreiro, y Ponte a Freire. Los dos puntos de E. y D. los obtuvieron Vadillo y Aller, al vencer a Roura y Blanco Rajoy, respectivamente.

En segunda categoría, el equipo de los A. A. Salesianos se impuso al de la C. N. S. por un rotundo 4'5 - 0'5. Prada derrotó a Bazarra, Louro a Tarrío, Agustín a Mosquera y Cagigas a Nogueras, terminando en tablas la partida entre G. Camba y Salinas.

Se disputó también la partida suspendida entre Galbán (Casino) y Jiménez (E. y Descanso) que concluyó con el triunfo del primero, que, con este resultado, proporciona a su equipo la victoria por 3-2.

Hoy se enfrentarán Casino y Astesanos en ambas categorías.

En agosto nos visitará una embajada deportiva alemana

En agosto próximo, entre el 16 y el 23, recibiremos en La Coruña la visita de una excepcional embajada deportiva procedente de Alemania. Se desplazan tres equipos: uno de atletismo, otro de baloncesto y otro de balonmano a siete. En el conjunto de atletismo destacan Burke, campeón universitario de disco y peso, Savarí y Tauher, especialistas en los cien metros lisos, Joho, magnífico vallista, Ismael, un egipcio que destaca en jabalina, triple salto y longitud y que es "recordman" en su país de jabalina, con un lanzamiento de 62 metros.

La expedición comprende un total de 27 hombres y 10 mujeres, al frente de los cuales se desplazan dos federativos.

Eduardo Admetlla, 'recordman' de inmersión submarina, piensa en los galeones de Rande

El pulpo es un "buenazo" que no ataca al hombre

Mañana hará una exhibición en el Club del Mar

Eduardo Admetlla mostrando al público el cepo de un ancla romana con 2.000 años de antigüedad

Ante nosotros Eduardo Admetlla, campeón nacional de inmersión submarina. Llegó a La Coruña ayer por la tarde, haciendo el viaje desde Barcelona en la avioneta particular de Juan Vilarrubia, otro gran aficionado a los deportes submarinos. Es la primera vez que hablamos con un "as" de esta novísima modalidad deportiva. Eduardo Admetlla es un hombre de 31 años, no muy fornido, culto, fácil en la expresión y ameno en su charla.

Su escasa corpulencia nos induce a la primera pregunta:

—¿No son necesarias las grasas para nadar bajo el mar?

—No, porque el traje de goma hace el papel de grasa, ni tampoco son convenientes, pues los obesos, como es natural, pierden en facilidad de movimientos.

—Llevas mucho tiempo dedicado a las inmersiones submarinas?

—Tres años, aproximadamente. En un principio me dediqué a la caza bajo el mar. Un día se me ocurrió hacer fotografía submarina y desde entonces abandoné la caza y preferí la exploración.

—¿Cuál fué tu inmersión máxima?

—Cincuenta metros. Con esta distancia batí el "record" nacional "amateur".

—¿Piensas mejorar la marca?

—Es peligroso descender más. En realidad, pasando de cuarenta metros, se corren grandes peligros. Puede sobrevenir la narcosis, esto es, la borrachera del nitrógeno. Por querer realizar tal hazaña falleció Maurice Fargues, el "recordman" de Francia.

—¿Qué sentiste la primera vez que realizaste una inmersión?

—Unas ganas enormes de volver a la superficie, y eso que sólo había bajado treinta metros.

—¿Por qué volviste, entonces, a repetir el experimento?

—Quizá la belleza del fondo del mar, con su fauna poco estudiada y su flora desconocida en gran parte. Porque es muy distinto estudiar las especies submarinas en vivo que hacerlo en el laboratorio, fuera de su ambiente.

—Donde es más bello el paisaje, ¿en tierra firme o en el fondo del mar?

—No se pueden establecer semejanzas ni diferencias. Es, sencillamente, distinto.

—¿Atacan los peces al hombre?

—No. Por cierto que quisiera aclarar una "leyenda negra" formada en torno al pulpo.

—Veamos.

—El pulpo es, si cabe la expresión, un buenazo. Nunca ataca a no ser que se le hostigue. Recuerdo que en cierta ocasión varios submarinistas estuvieron jugando con un pulpo de grandes proporciones. Se dejaba acariciar como un chiquillo.

—O sea, que sois como hermanos de los peces.

—Algo así. Nos llevamos bien, y en mi club hay la consigna de no atacarles.

—¿No pasaste por ningún peligro en tus experiencias submarinas?

—Sí. Recuerdo que en cierta ocasión, explorando un buque hundido, uno de mis compañeros, sin querer, me dió un golpe en la cara e hizo saltar las gafas. Yo estaba entonces dentro de la bodega. Menos mal que tuve serenidad y estuve tanteando el fondo de la bodega hasta encontrarlas. En caso contrario, es muy posible que nunca hubiera podido salir a la superficie.

—¿Cuál es el equipo de un submarinista?

—Anota: escafandra autónoma de aire comprimido, lentes con cristal inestirable, pies de pato, traje de goma para aguas frías, profundímetro, brújula, reloj, cuchillo y máquina fotográfica con sus correspondientes "flash". Un detalle interesante es que todos estos atavíos y accesorios se fabrican en España y muchos de ellos se exportan a Norteamérica.

—¿Qué club se dedica en Barcelona a la exploración submarina?

—El C. R. I. S. o Centro de recuperación e investigación submarina. Cuenta con una importante sección arqueológica, presidida por el escritor Antonio Rivera, que auxilia a los científicos en su misión.

—¿Cuándo te exhibirás en La Coruña?

—El domingo por la mañana, en el Club del Mar. Hoy actuaré en El Ferrol.

—¿Sabes que en Rande hay unos galeones hundidos?

—Sí, y me gustaría mucho intentar su localización. Es posible que me decida si cuento con la colaboración necesaria.

—¿Has servido a la Historia en anteriores ocasiones?

Eduardo Admetlle nos facilita la foto que acompaña a esta charla, al mismo tiempo que dice:

—Después de varias intentonas he logrado extraer en aguas de Barcelona este cepo de ancla romana. Ya ves—nos dice señalando la foto—aquí me tienes al lado de un botín que me estaba esperando hace dos mil años.

EMILIO QUESADA.

EXCURSIONES DE VERANO
A LAS RIAS BAJAS: 3 días de duración.
SALIDAS LOS JUEVES
A PUENTEDEUME Y EL FERROL
TODOS LOS MIERCOLES
A LA PLAYA DE CABAÑAS
Todos los domingos. Precio, incluído almuerzo, 100 pesetas.
VIAJES MELIA, S. A.
CANTON GRANDE, 2 TELEFONOS, 4432 - 1291

¡ATENCION al GRAN CONCURSO MONDARIZ!
Al comprar cada BOTELLA de Vd. un cupón numerado para el SORTEO de un magnífico BISCUTER VOISIN y otros valiosísimos regalos.
BEBA SIEMPRE Aguas de MONDARIZ
FUENTES de GANDARA y TRONCOSO
GRAN HOTEL DEL BALNEARIO
abierto del 1 de julio, al 30 de septiembre.

Deportes

VELA

Mañana comienza el torneo regional de la serie "snipe"

Mañana, a las doce, se celebrará la primera de las tres regatas que, correspondientes al campeonato regional, organiza este año el Real Club Náutico. Por la tarde, a las 5,15, se correrá la segunda prueba, y el lunes, a las doce de la mañana, la tercera y última.

Las inscripciones recibidas, son las siguientes:

Flota Divisionaria núm. 1, del Real Club Náutico de Vigo, con los cuatro yates siguientes: "Sur", "Kuky III", "Cíes" y "Chuvias".

Flota divisionaria número 7, de la Escuela Naval Militar de Marín. Se supone concurrirán los yates: "Orión", "Pollux", "Castor" y "Aldebarán".

Flota divisionaria número 5, de la Comisión Naval de Regatas del Ferrol del Caudillo, con los yates: "Prioriño", "Neboeiro", "Ferrol", "Coitelada", y "Ventoso".

Flota divisionaria número 2, del Real Club Náutico de La Coruña, con los yates: "María", "Coruña", "Algenib", "Markab" y "Chapete".

El yate que obtenga mayor puntuación y el que le siga en ésta, serán proclamados, respectivamente, campeón y subcampeón.

Los cuatro yates que obtengan la mayor puntuación en la clasificación general del conjunto, en las tres regatas a celebrar, serán seleccionados como representantes de la región noroeste para concurrir a los XIV campeonatos nacionales de la serie "Snipe" que se celebrará en Santander durante los días 21 al 25 del próximo mes de agosto.

Pequeña Copa del Mundo

Bemfica y Sao Paulo empataron a cero

CARACAS, 22.—El partido entre los equipos representativos del Benfica y Sao Paulo, celebrado en esta capital, ha terminado con el resultado de empate a cero tantos.

Después de este partido, Lasalle y Valencia continúan empatados en cabeza de la clasificación, con tres puntos cada uno.—(ALFIL).

Fútbol aficionado

El Marino de Mera eliminó al Fontemayor (7-0)

Hoy, a las siete, Juvenil-O. Rutis

Aplastante victoria del Marino sobre el Fontemayor, evidenciado en la mayor superioridad de aquéllos durante el transcurso de los noventa minutos clasificándose, por lo tanto, el conjunto vencedor para la próxima eliminatoria.

Ya en la primera parte los "marinos" habían hecho eco de su superioridad al apuntarse cuatro goles, sin que sus contrarios pudieran hacer nada por evitarlo. En el segundo tiempo consiguieron los otros tres goles, que redondearon la goleada.

El centro delantero del Marino fué el elemento más peligroso de su ataque, mientras que en el bando contrario nadie se salva del desastre.

Arbitró sin dificultades el Sr. Rey.

HOY, U. D. JUVENIL-OLIMPICO DE RUTIS

Los dos empates logrados por estos dos conjuntos en los encuentros que jugaron entre sí, les obliga a jugar un encuentro de desempate, que celebrarán esta tarde en La Granja. No hay duda de que las circunstancias que concurren en este partido, son del todo interesantes, y ambos equipos saldrán en pos del triunfo con indudables deseos, lo que acrecienta en sí el interés y la incertidumbre del encuentro.—C.

Noticiario local

El Juvenil hizo entrega de valiosa aportación a los clubs modestos

EL JUVENIL HIZO ENTREGA DE VALIOSA APORTACION A LOS CLUBS MODESTOS

En el local social del C. D. Juvenil y por el presidente don José Sánchez, se hizo entrega a los distintos clubs modestos de material deportivo (balones, atuendo, etc) así como de una importante cantidad en metálico, para mitigar los cuantiosos gastos que originan las competiciones, habida cuenta de los escasos medios en que se desenvuelven en nuestra capital. El gesto generoso del C. D. Juvenil, está siendo elogiosamente comentado en los medios deportivos coruñeses siendo justo recoger y felicitar tan oportuna medida.

EL DIA 25 HOMENAJE A CARRILLO EN PUENTEDEUME

Reina gran animación en la villa de Puentedeume ante el homenaje que la afición local va a tributar al pundonoroso medio del equipo local, Carrillo que con tanto entusiasmo y desinterés defendió los colores del Eumesa F. C.

A tal objeto se desplazará a la hermosa villa lo más selecto de la cantera coruñesa diseminado por los distintos clubs de categoría nacional. Así, pues, los aficionados de Puentedeume y aledaños tendrán ocasión de contemplar la magnífica representación de la pródiga cantera coruñesa, integrada en una magnífica selección que formará como sigue:

Alonso; Antelo, Ponte, Carlos; Pepiño Suárez, Botanita; Seijas, Serapio, Padrón, Regueira y Torres.

La categoría de los participantes y el deseo de la afición de sumarse a tan merecido homenaje, hace preveer que el terreno de la Eumesa presentará el abarrote.

EL MARTE A SADA

El equipo campeón de la "Copa Liceo" y sin duda, uno de los más caracterizados de la capital, se desplazará a la vecina villa de Sada, donde contenderá con el titular en un emocionante encuentro del torneo de Copa de La Coruña. El magnífico momento de los muchachos de Nieto y la indiscutible clase de sus figuras, Avelino, Núñez, Teijido, Mangana, etc., será un poderoso aliciente en tan trascendental encuentro. Saben los del Marte cuán difícil es su empresa y por ello he aquí que se desplazarán con el equipo numerosos "hinchas" que también habrán de jugar decisivo papel en alentar a los suyos, en el terreno del campeón mariñán.

Nota del Gobierno Civil de La Coruña

Sobre viviendas de renta limitada

El Ilmo. Sr. Director General del Instituto Nacional de la Vivienda, comunica lo siguiente:

Habiéndose publicado el Reglamento para la construcción de "viviendas de renta limitada" es necesario llevar a efecto lo que establece la primera disposición transitoria respecto a los proyectos aprobados por este Instituto acogidos a la ley de 19 de abril de 1939 y que hasta la fecha no han dado comienzo a sus obras.

Según lo dispuesto en la mencionada disposición los titulares de estos proyectos deberán en el plazo de un mes, que termina el 26-8, dirigirse por instancia a esta Dirección General haciendo uso de la opción que se les concede.

Si se decidiera por la construcción del proyecto de acuerdo con la antigua ley adquirirá el compromiso de iniciar las obras en el plazo de seis meses; cuando por cualquier circunstancia no pueda adquirir este compromiso se puede acoger a la prescripción del nuevo régimen sobre "viviendas de renta limitada" a cuyo efecto deberá hacer constar su deseo a esta Dirección en el escrito mencionado.

Respecto a este segundo caso, este Instituto devolverá el proyecto presentado a fin de que lo adapten a las nuevas disposiciones reglamentarias y se acojan a los beneficios que el nuevo régimen establece debiendo presentar sus instancias a partir del 15 de septiembre próximo, a las que se dará prelación.

Cuantas entidades constructoras o titulares se hagan manifestación de clase alguna renuncian por el momento a la construcción y desde esta Dirección de oficio se les devolverán los ejemplares del proyecto que se hallen archivados.

HALIFAX y NEW-YORK

DESDE BARCELONA

"SATURNIA", 27 Julio, 31 Agosto.
"VULCANIA", 22 Agosto, 23 Septbre.

Desde GIBRALTAR:

"C. COLOMBO", 24 Julio, 17 Agosto.
"SATURNIA", 28 Julio 1 Septiembre.
"A. DORIA", 10 Agosto 2 Septiembre.
"C. BIANCAMANO", 12 Agosto 13 Septiembre.
"VULCANIA", 24 Agosto, 24 Septbre.

Líneas Marítimas Italianas

AGENCIAS DE VIAJES SECUNDINO ALVAREZ TOMÉ JUAN FLOREZ, 31 TELS 2828-2090

AVISO A LOS QUE PADECEN HEMORROIDES

Son ya muchos miles los testimonios de gratitud recibidos por pacientes que han empleado el preparado alemán HADENSA pomada antihemorroidal a base de "carvacrol". Los resultados obtenidos han sido tan espectaculares y rápidos, que es deseo de la firma alemana Hadensa Gesellschaft, de Berlín, que el conocimiento de este producto llegue a todos los españoles que padecen almorranas (internas o externas). Fisuras, grietas, etc. Consulte con su médico y farmacéutico, o solicite información recordando esta comunicación y remitiéndola a LABOFER, Av. Icaria, 106. Barcelona. C. S. 14.400.

Dauder, al Hércules

VIGO, 22.—El que fué portero céltico Dauder, que quedó en libertad, ha suscrito ficha por el Hércules de Alicante.

Asimismo el jugador de lmismo equipo, Sansón, defensa, ha firmado por el Jerez.—(ALFIL).

ARTE

Eliseo Cambón, al Uruguay

El artista carballés Eliseo Cambón, que recientemente ha obtenido un gran éxito en la Asociación de Artistas de La Coruña con su exposición de tallas sobre madera, ha sido invitado a exponer en el Uruguay. Con este motivo, el día 28 embarcará en Vigo, a bordo del barco francés "Laennec", que lo llevará a Montevideo. Deseamos a Eliseo Cambón que en tierras de América repita los éxitos que ha tenido en esta ciudad.

EL TIEMPO

Probable: Tormentas, en la primera hora de la noche, sobre el centro, montes de Toledo y Gredos. Abundante nubosidad en Levante y costas del Mar Ibérico. Temperaturas extremas: máxima, de 38 grados, en Jaén, y mínima, de 10 grados, en Burgos y León.

La Coruña.—Presión media a cero grados y al nivel del mar, en mm., 776 Temperatura máxima, 21'2, a las 10 h., 18 m.; mínima, 14'6, a las 5 h., y media, 17'9. Dirección más frecuente del viento, NE.

Comisión de Fiestas

Tercera relación de aportaciones a las fiestas estivales:

Primer plazo.— Suma anterior, 44.200 pesetas; Ramón Gutiérrez Rodríguez, 100; Enrique Rodríguez Barro, 100; Enrique García Rodríguez, 75; Antonio Rumbo Veira, 25; Secundino Alvarez Tomé, 100; María Luisa Sánchez Marín, 25; Francisco Vila Vila, 25; Pedro Fernández Barba ,100; José Pérez Rodríguez, 150; Joaquín Villagrá Fernández, 100; Asunción Osorio Donapetry, 100. Suma y sigue, 45.100.

LA SAMARITANA

Pañería fina para trajes de caballero

— SAN ANDRES, 6 —

No espere la última gota

No espere la última gota, para reponer sus existencias de Ginebra Seca FOCKINK. Cada día aumenta su consumo y las razones se hallan en su delicado sabor y en su aroma. Los buenos catadores de aperitivos y combinados identifican rápidamente la finura y suavidad de la Ginebra FOCKINK, marca clásica, solicitada por los "barmen" internacionales.

En la barra o en el estante, tenga siempre a mano varias botellas de Ginebra Seca DRY GIN FOCKINK.

3 Siglos elaborando licores

GINEBRA SECA FOCKINK

LA GRAN MARCA MUNDIAL

DISTRIBUIDORES: TASADA Y BELTRAN, S. A. - APARTADO, 133 - SAN SEBASTIAN

NUESTRA GARANTIA está en que hacemos MATERIAL

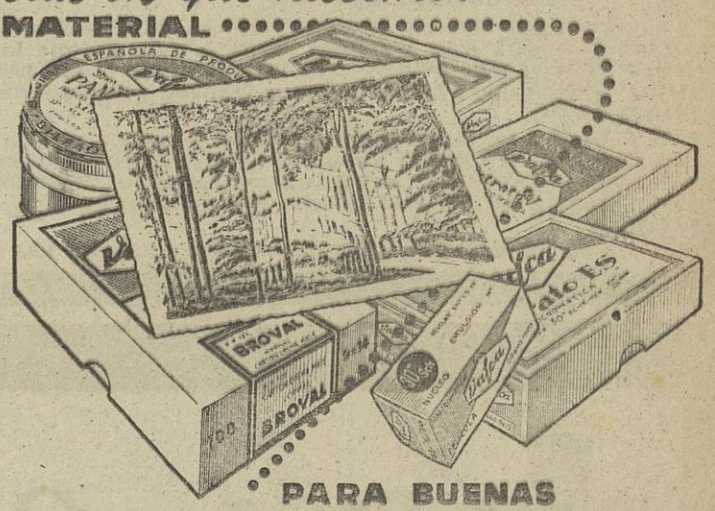

PARA BUENAS FOTOGRAFIAS

Porque siempre hemos deseado colaborar eficazmente con los profesionales y aficionados, proporcionándoles unos materiales que vayan de acuerdo con sus deseos de obtener calidad fotográfica

TODA CLASE DE MATERIALES PARA LA FOTOGRAFIA PLACAS, PAPELES, PELICULAS, PRODUCTOS QUIMICO-FOTOGRAFICOS, ETC.

Vafca

DELEGACIONES:

MADRID Montalbán, 14. LA CORUÑA Florida, 30 — BARCELONA San Pedro Mártir, 14 VALENCIA Palleter, 13 — SEVILLA Teniente Borge, 5. BILBAO Gran Vía, 19.

NOTAS NECROLOGICAS

FALLECIO DON MANUEL HERNANDEZ OLIVA

Víctima de una rápida dolencia ha dejado de existir en La Coruña el prestigioso hombre de negocios don Manuel Hernández Oliva, Delegado regional de La Equitativa (Fundación Rosillo). Hace unos días fué objeto de una delicada intervención quirúrgica, sin que el resultado de la misma hiciese presentir el fatal desenlace que se produjo. La noticia causó general sentimiento en el amplio círculo comercial y social en que se desenvolvía el finado y su distinguida familia.

Don Manuel Hernández Oliva dedicó sus muchos años de infatigable laboriosidad a diversas actividades y cargos dentro de la rama de seguros en que trabajaba. La Equitativa le tuvo a lo largo de muchos años como Delegado en diversas capitales, entre ellas León y Asturias, en donde le sorprendió el Alzamiento Nacional, en compañía de su esposa e hijos. Después se fué a Extremadura, siempre trabajando para la misma firma y finalmente a la Delegación Regional de Galicia, con sede en La Coruña, ciudad en la que llevaban dieciocho años de residencia.

El señor Hernández había nacido en Badajoz hace 64 años. Su falta deja un hueco muy difícil de llenar en el seno de la familia, a la que dedicó siempre sus mejores afanes. Padre de seis hermanos, tres de ellos mujeres, todos han sabido hacer gala de la educación y principios recibidos en el seno de la familia. A ellos, a sus más íntimos allegados, a la señora viuda y a los hijos, y muy especialmente a nuestro compañero Manuel Hernández Sánchez, redactor de EL IDEAL GALLEGO, hacemos llegar la demostración de nuestro pesar por tan infausta noticia. A la vez vez que los acompañamos en el dolor por la falta del finado, también lo hacemos en las oraciones, dedicación en la cual pedimos la colaboración de todos nuestros lectores, para rogar al Señor por el eterno descanso del alma de don Manuel Hernández Oliva.

Al acto del sepelio, que se celebró a las cinco y media de la tarde de ayer, acudieron numerosísimas personas, entre las que se encontraban representaciones de la Audiencia Territorial, de la Asociación de la Prensa, de los periódicos locales, de la Equitativa y demás compañías de seguros y otras relevantes personalidades.

DOÑA CARMEN VAZQUEZ CRESPO

En Vigo falleció cristianamente, doña Carmen Vázquez Crespo, bondadosa señora que baja al sepulcro poco tiempo después que su marido, el importante hombre de negocios don José Freire Costas.

En La Coruña, donde tenía su habitual residencia la finada y se conocían sus virtudes, causó su muerte hondo y sincero sentimiento.

Con tan triste motivo, a sus hijos, hijos políticos y demás apenados deudos, se le expresan innumerables muestras de condolencia.

A ellas unimos la nuestra muy condolida, deseándoles gran conformidad para sufrir la sensible e irreparable pérdida.

Notas municipales

Para un asunto que les interesa se negociado de la alcaldía, sección de Goruega comparezcan por las oficinas del bernación, sitas en el segundo piso del palacio municipal, de diez treinta a doce treinta de la mañana ,los familiares de Esperanza Precedo Rodrigo.

✝

EL SEÑOR

Don Manuel Hernández Oliva

Falleció el día 22 de julio del año 1955, a los 64 años de edad, habiendo recibido los auxilios espirituales.

D. E. P.

Su desconsolada esposa, doña Amelia Sánchez Contador; sus hijos, Pedro, María del Rosario, Manuel, Amelia, Josefa y José Luis; hijos políticos, Juan Castrillo y Asunción Fernández; hermanas, Mercedes, María y Julia; nietos, sobrinos y demás familia,

DAN las más expresivas gracias a todas las personas de su amistad que se dignaron asistir a la conducción de su cadáver al Cementerio católico y les ruegan asistan al funeral que por el eterno descanso de su alma, se celebra hoy, sábado, a las 11 y media de la mañana en la iglesia parroquial de Santa Lucía, por cuyo favor anticipan gracias.

(Funeraria Varela).

✝

EL SEÑOR

D. Manuel Hernández Oliva

Delegado Regional de LA EQUITATIVA (Fundación Rosillo)

Falleció en el día de ayer después de recibir los Santos Sacramentos y la bendición de Su Santidad

D. E. P.

LOS APODERADOS, JEFES, EMPLEADOS Y COMPAÑEROS DE AGENCIA,

SUPLICAN a sus amistades una oración por su eterno descanso, y ruegan la asistencia al funeral que se celebrará HOY, sábado, a las 11'30 de la mañana, en la iglesia de Santa Lucía, favor por el que anticipan gracias.

✝

EL SEÑOR

DON MANUEL HERNANDEZ OLIVA

DELEGADO REGIONAL DE LA EQUITATIVA (FUNDACION ROSILLO)

Falleció en el día de ayer, después de recibir los Santos Sacramentos y la bendición de S. S.

D. E. P.

LOS DIRECTORES GENERALES,

RUEGAN a sus amistades una oración por su alma, y suplican la asistencia al funeral que por su eterno descanso tendrá lugar HOY, sábado, a las 11'30 de la mañana, en la iglesia parroquial de Santa Lucía, favor por el que les quedarán muy reconocidos.

✝

LA SEÑORA

Doña Manuela Lage Cortés

Falleció el día 20 del corriente, después de recibir los Santos Sacramentos —— D. E. P.

Su esposo, don Herminio Parguiña Sanjurjo; sus hijos, don Manuel, don Antonio y doña Herminia; hermana, doña Antonia Lage viuda de Moreno; hijos políticos, doña Pilar Fernández y don Isidro García; nietos, padre político, hermanos políticos, sobrinos, primos y demás familia,

SUPLICAN a las personas de su amistad y piadosas encomienden a Dios el alma de la finada y asistan al funeral, que, por su eterno descanso, se celebrará en la iglesia parroquial de San Julián, hoy, sábado, día 23, a las diez de la mañana, por cuyo favor les anticipan las gracias.

EL FERROL DEL CAUDILLO, 23 DE JULIO DE 1955

✝

LA SEÑORA

DOÑA CARMEN VAZQUEZ CRESPO

(VIUDA DE DON JOSE FREIRE COSTAS)

Falleció ayer en Vigo, a los 51 años de edad, confortada con los Auxilios Espirituales y la bendición Apostólica.

R. I. P.

"INDUSTRIAS REFREY", S. A.
"CONSTRUCCIONES NAVALES P. FREIRE", S. L.
"PESQUERIAS PAULINO FREIRE", S. L.
"EFECTOS NAVALES PAULINO FREIRE", S. L.

PARTICIPAN a sus amistades tan sensible pérdida, rogándoles una oración por el alma de la finada, y la asistencia al funeral que tendrá lugar en la parroquial de Bouzas (Vigo) HOY, sábado, a las once de la mañana, y a la conducción del cadáver, que se verificará esta tarde a las seis, desde la casa mortuoria en Bouzas, calle Herreros, 29, hasta el Cementerio parroquial, favores por los que anticipan las más expresivas gracias.

VIGO, 23 de julio de 1955.

✝

LA SEÑORA

Doña Carmen Vázquez Crespo

VIUDA DE DON JOSE FREIRE COSTAS

FALLECIO AYER EN VIGO, A LOS 51 AÑOS DE EDAD, CONFORTADA CON LOS AUXILIOS ESPIRITUALES Y LA BENDICION APOSTOLICA

R. I. P.

Sus hijos, don José, doña María y Agueda; hijos políticos, doña Mercedes Amador y don Ismael Pedregal; nietos, María José, José e Isabel María; madre, doña María Crespo; hermanos, don José, doña María, doña Manolita, don Salvador y doña María Teresa; hermanos políticos, sobrinos, tíos y demás parientes,

PARTICIPAN a sus amistades tan sensible pérdida rogándoles una oración por el alma de la finada y la asistencia al funeral que tendrá lugar en la parroquial de Bouzas (Vigo), HOY, sábado, a las ONCE de la mañana, y a la conducción del cadáver que se verificará esta tarde a las SEIS, desde la casa mortuoria en Bouzas, calle Herreros, 29, hasta el Cementerio parroquial, favores por los que anticipan las más expresivas gracias.

VIGO, 23 de julio de 1955.

VIDA RELIGIOSA

SANTORAL

Nuestra Señora Madre de Misericordia. Ss. Apolinar, ob., mártir; Liborio, ob.; Primitiva, vg.; Rasifo, Apolonio, Eugenio, Trófimo, Teófilo, mrs. Rómula, Redenta, Erundina, vgs.

CALENDARIO LITURGICO

23.—Sábado. San Apolinar, Obispo Mártir. Mis. pr., 2.ª Or. de Vigilia anticipada de Santiago Apóstol, 3.ª Or. de San Liborio, Pref. común, último Evangelio de Vigilia.

CULTOS

CONMEMORACION MENSUAL DE MARIA AUXILIADORA (PP. Salesianos).—El próximo domingo, día 24, conmemoración de María Auxiliadora, se celebrarán en su honor los siguientes cultos:

Por la mañana, a las 9'30, misa de comunión; a las once, misa armonizada.

Por la tarde, a las 8'15, ejercicio solemne. Al final se impartirá la bendición de María Auxiliadora.

Se ruega la asistencia a todos los alumnos, antiguos alumnos y cooperadores salesianos.

Asistiendo a estos cultos se gana indulgencia plenaria.

IGLESIA PARROQUIAL DE SANTIAGO.—Se está celebrando con toda solemnidad la novena del santo titular de este templo y patrón de España, Apóstol Santiago. Todos los días se hace el ejercicio del novenario a las siete y media de la mañana, y a las nueve hay misa de comunión. Los cultos de la tarde son a las 7'30, con sermón por el M. I. Sr. D. Antonio García Orallo, canónigo de la S. I. Catedral de Astorga y secretario canciller del Obispado.

MADRES CARMELITAS. ORDEN TERCERA DEL CARMEN.— Mañana, cuarto domingo, retiro espiritual a las 6 de la tarde, dirigido por el P. Gaspar de San José, Delegado de la Orden de Castilla.

IV CENTENARIO DE LA MUERTE DE SAN IGNACIO DE LOYOLA. — Solemne novenario en honor del glorioso Santo fundador, dará comienzo hoy 23, en la iglesia del Sdo. Coragón (Padres Jesuitas), para terminar el día 31 con la inauguración del año IV centenario de su muerte.

Cultos: por la mañana, a las 9, misa de comunión y novena, y por la tarde, a las 8, función eucarística, con novena y sermón a cargo del R. P. Horacio González, S. J. El día 31, misa solemne a las 11,30, en honor del Santo.

Cotizaciones de Bolsa

COTIZACIONES DE MADRID

de 22 de Julio 1955

DEUDAS DEL ESTADO.—Interior 4 por 100, 82,40; Exterior 4 por 100, 101,25; Amortizable 3 por 100, 1928, 91; Idem 3,50 por 100, 15 julio 1951, 93; Idem 4 por 100, 15 noviembre 1951, 100,70; Reconst. Nacional, 97.

CEDULAS. — Banco Hipotecario 4 por 100 s-i, 97,75; Banco Crédito Local 4 por 100, Interp., 96,50; Idem 4 por 100 c-l., 103,50.

ACCIONES.—Banco de España, 783; Idem Exterior, 473; Idem Hipotecario, 480; Idem Español Crédito, 740; Idem Hispano Americano, 551; Idem Central, 537; Hidroeléctrica Española, 218; Iberduero ordinarias, 240; Sevillana, 130,50; Unión Eléctrica Madrileña, 152,50; Nansas, 131; Fenosa, 202; Gallega de Electricidad, 130; Telefónica ordinarias, 255; Minas de Rif, 650; Duro Felguera, 290; Los Guindos, 285; Ponferrada, 373; Petróleos, 200; Metropolitano de Madrid, 163,50; Azucarera de España, 148,25; Ebro, Azúcares y Alcoholes, 347; Española de Petróleos, 532; Altos Hornos de Vizcaya, 212; Explosivos, 351; Dragados ord., 211; Auxiliar de f. c., 478; Fefasa, 209; Sil, 200.

OBLIGACIONES.—Alberches, 5 por 100, 87; Telefónica 5 por 100, 1929, 92,50; Idem 5 por 100, 1945, 94,75.

DIVISAS.— Dólares, 38,95; Francos franceses, 10,85; Libras, 109,06.

(Facilitadas por Banco Pastor.)

No ocurre todos los días

13 HUEVOS DE DOBLE YEMA PUSO UNA GALLINA EN 5 MINUTOS

FUENTE DE CANTOS (BADAJOZ), 22.—En poco más de cinco minutos, una gallina ha puesto treve huevos de doble yema. Como quiera que últimamente venía poniendo una vez cada tres días, y que en una ocasión transcurrieron cuatro fechas sin que hiciera una sola puesta, hecho que coincidió con síntomas anormales en el ave y la estancia permanente de la misma en el nidal, su dueño le aplicó un remedio casero e inmediatamente, comenzó la gallina a soltar huevos de gran tamaño, ante el asombro de los presentes, que contaron hasta trece.—(CIFRA).

PROBLEMA DE LA VIVIENDA PARA LAS AVES

BARCO DE AVILA, 22.—El problema de la vivienda, que en mayor o menor escala se deja sentir en casi todas las poblaciones del globo, tiene su símbolo en un hecho curioso que se ha observado días atrás desde los bancos circulares de la "media naranja". En la espadaña del "reloj suelto", situada en el tejado de la iglesia arciprestal, hay un gran nido en el que vive sus temporadas una familia de cigüeñas. Ausentes las zancudas, una pareja de tordos perforó cautelosamente el nido cerca de la base y allí instaló su improvisado hogar. Parece ser que al regresar las cigüeñas y efectuar la tradicional reparación del nido no molestaron a la intrusa pareja de tordos. Quizá pensaron que los problemas de los hombres han llegado también a las regiones de las aves. Ambas especies han vivido y criado tranquila y alegremente a sus hijuelos en la coexistencia de un solo elemento arquitectónico.—(CIFRA).

CONCURSO DE PERROS DE PASTOR

TOLOSA, 22.—La Liga de Iniciativas de Oñate y el Chandhiku-Chuko, proyectan organizar el I Concurso vasconavarro de perros de pastor y que a él concurran un perro de cada monte: Gorbea, Orbia, Aralar, Urbasa, Roncal, etc., en total ocho.

Para escenario se ha elegido la vaguada de Gastiasoro y en principio se ha señalado la fecha del 25 de septiembre.

El concurso se desarrollaría de la siguiente forma: en el lugar designado se coloca un rebaño de muchas cabezas. Lejos de él y cerca del jurado, el pastor que manda el perro desde considerable distancia, no sólo con voces y silbidos, sino también con gestos. El jurado va ordenando los movimientos que ha de ejecutar el rebaño y se exige que el animal actue sin morder y con pocos ladridos. Habrá de llevar el rebaño de un lado a otro, reincorporando una oveja perdida.

Cada prueba durará quince minutos. El solo anuncio de este primer concurso en las Vascongadas ha despertado gran interés. En España no se ha celabrado hasta ahora más que en Gerona.—(CIFRA).

Concurso literario sobre Gabriel y Galán

Con ocasión de celebrarse este año el cincuenta aniversario de la muerte de Gabriel y Galán, la Jefatura del S. E. U. de Cáceres organiza un concurso literario, al que podrán concurrir todos los escritores nacionales o hispanoamericanos. Los trabajos habrá que remitirlos antes del 10 de diciembre, mecanografiados en folios, por una sola cara a dos espacios.

El Delegado Sindical visitó los solares de los futuros grupos de viviendas

El Delegado provincial de Sindicatos dedicó los días de anteayer y de ayer a la visita de los solares en donde van a ser construídos los futuros grupos del Plan Sindical de la Vivienda correspondiente a 1955-56.

El jueves visitó los terrenos de Corcubión, Camariñas y Carballo, y ayer, viernes, los de Betanzos, Ares, Narón y El Ferrol del Caudillo.

En cada una de estas localidades fue recibido y acompañado por los respectivos alcaldes y jefes locales del Movimiento.

LETRAS
REVISTA DEL HOGAR

PASATIEMPOS Y HUMOR

JEROGLIFICO NUM. 2.223

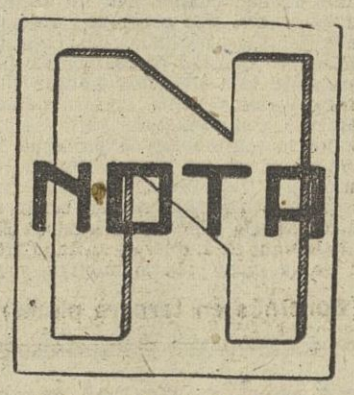

—¿Te gusta viajar?

* * *

Solución al crucigrama:

HORIZONTALES.—1, Raa (Aar). 2, Causa. 3, Partido. 4, Sarao. Ori. 5, Oses. Abad. 6, Non. Boato 7, Sacarse. 8, Reste. 9, Sea.

VERTICALES.—1, Son. 2, Pasos. 3, Carenar. 4, Raras. Ces. 5, Auto. Base. 6, Así. Aorta. Adobase. 8, Orate. 9, Ido.

—¿Le importaría ponerme un poco de cemento en la trompeta de mi hijo?

ANUNCIOS POR PALABRAS

Hasta diez palabras: 2'50 pesetas ★ Cada palabra más: 25 céntimos

AGENCIAS

VIAJES Ortega título 18-grupo A. Delegado: Daniel Varela. Encomendándonos su viaje a América, ahorrará dinero y molestias. Consúltenos sin compromiso. Teresa Herrera, 10, bajo. Teléfonos 3522 y 7227. La Coruña.

ANUNCIOS para este periódico recíbense en Santa Catalina, 27 "Reclam". Teléfono 2903 y 4505.

PASAJES marítimos y aéreos en todas las clases por todas las compañías y para todos los destinos, a precios oficiales. Wagons Lits/Cook Avd. Marina, 43. Telf. 2884.

ALQUILERES

SE alquila local con patio, lucido y encachado en la casa Avenida del General Sanjurjo 151, entrada directa de la calle, instalación sanitaria directa al alcantarillado, luz y agua adaptado para varios servicios. Informan en el mismo de 10 a 1 y de 1 a 8.

CASA formal, alquilo habitación, centro, cuarto baño, con pensión o sin ella. Razón: Franja, 24 bajo.

ALQUILO temporada de verano, primer piso céntrico, amueblado, gas y baño. Informa: Teléfono 3283.

CEDO medio piso, temporada Teléf. 4548.

ALQUILASE primer piso una planta, sin distribuir. Capacidad, sobre 450 metros, propio para Oficinas, Talleres, Confecciones, Clínica o Laboratorios. Razón: San Andrés, 200.

AUTOMOVILES

VENDO barato Citroen 11 Ligero, estado seminuevo. Marcial del Adalid, 11. Teléfono 7672.

VENDO Austin, 6 caballos, buen estado, barato. Comandante Fontanes, 59.

VENDO magnífico camión GMC de guerra, 3 diferenciales, estado general como nuevo. Marcial del Adalid, 11. Teléfono 7672.

VENDO diferenciales con reductora para Ford Dodge y varios más. Motores Chevrolet y Dodge. Marcial del Adalid, 11. Tel. 7672.

HAGASE conductor de automóviles en Academia "Galicia". Precio de enseñanza con carnet 800 pesetas; permisos de conducir en 48 horas. Comandante Fontanes, 25.

VENDO Opel 9 HP., impecable. (Asturias). Luarca. Teléfono 60.

VIAJEN contentos con neumáticos. Domingo Rey. Pondal, 12. Teléfono 4262. La Coruña.

VENDO topolino descapotable moderno. Estado Impecable. Informes. D. Higinio Gómez Blanco, Ronda Castilla, 62. Telf. 1456. Lugo.

VENDO Citroen 11 ligero, nuevo. Luis Fernández. Fontán, 3, bajo.

EN ocho días puede ser Vd. conductor con carnet en mano. Academia "Marte" Linares Rivas, 4.

VENDO coche Renault 11 HP buen estado, matriculado servicio público. Razón Garage Madrid.

CHOFERES: Escuela "Lespar" garantiza enseñanza completa con camión y turismo. Carnets nacionales e internacional. Director Capitán diplomado en Automovilismo. Sanjurjo 16. (Cuatro Caminos).

¡CONDUCTORES! Aprenderéis a conducir perfectamente, en breve plazo, en la "Academia Fernando Rey". San Andrés 164-1.º. Teléfono 4211. Hay un precio popular de 1.000 ptas., incluído carnet. Camión y turismos para prácticas y examen.

AVISOS

JULIO 25, dos excursiones populares a Santiago solamente, y a Santiago, Villagarcía, La Toja y Pontevedra. Viajes Ortega. Teresa Herrera, 10. Teléfono 3522.

HABIENDOSE traspasado la tienda de ultramarinos de Falperra, 62, se pone en conocimiento por medio del presente anuncio, para que pasen a cobrar cuentas pendientes hasta el día 30. A partir de dicha fecha el nuevo dueño no se hace cargo de ninguna deuda.

PERSIANAS Tablilla fina, junquillo gran fantasía, celofán y gradulux. Presupuestos a domicilio sin compromiso. Envío muestras fuera capital "El Pilar". Fernández Latorre 33. Teléfono 3724.

ALHAJAS tasador autorizado. A. Hernández Gil. Joyero-fabricante. San Andrés 35-1.º. Telf. 1102.

COLOCACIONES

SE necesitan destajistas para confección esmerada de gabardinas. Izquierdo. San Andrés 13.

COMPRAS

ALHAJAS Compro brillantes y objetos de oro y plata. Hernández. Teléfono 1102. San Andrés 35-1.º

TRAPOS limpios se compran. Razón: esta Administración.

DEMANDAS

SE precisa señorita de compañía o niñera externa con buenos informes. Razón calle Colegio Dequidt núm. 1, segundo.

SEÑORITA de compañía, para cinco niños. Se necesita. Informan: Plaza de Lugo, 7 y 8, 5.º.

GESTORIAS

TESTAMENTARIAS, derechos reales, documentos, expedientes, pensiones civiles y militares y de todas clases Francisco Martínez Sevilla. Gestor administrativo Colegiado. Marina, 15 y 17 bajo Visado de Censura Colegial número 596).

GESTORIA Vazcal; director José Vázquez Blanco. Pasaportes, documentaciones, gestiones en general. Juana de Vega, 32 segundo Teléfono 3620. La Coruña. (Visado colegial núm 54)

MAQUINARIA

MAQUINARIA y herramientas de precisión Aceros nacionales y de importación. Auto-Industria. Santa Lucía, 21 y 23. Teléfono 1341. La Coruña.

PINTURAS Esmaltes, Barnices, Brochas y Pinceles San Andrés, 93 DROGUERIA CELTA

POR cese negocio vendo motores eléctricos 0'6 y 1 HP. Molino Duplex, tolvas y horno eléctrico. Traspásase local con instalación industrial, económico. Informes: Teléf. 5614.

OFERTAS

AGENTES ventas directamente público, precisa importante fábrica radios. Grandes comisiones. Escribid con referencias, Apartado 14.008. Madrid.

EMPLEADOS de centros oficiales, bancos, y grandes empresas, pueden tener importantes beneficios trabajando la venta a plazos de Relojes y Joyas. Facilitamos muestras. Informes: Establecimientos Otero. José Antonio, 24, Vigo.

TANGER Sananés Hermanos. Apartado Correos, 252. Enviamos medicamentos extranjeros Consúltenos.

BARNIZADOR. Barnizado domicilio. Trabajos garantizados Talleres: Cristales 72 Teléf. 6742.

SASTRES. Trajes a medida sin prueba perfectos, los lograrán adquiriendo el método de corte "Asimil". Instituto Asimil Rda. Universidad 11 Pral. 2.ª, Barcelona.

CUPON PRO-CIEGOS

NUMERO PREMIADO EN EL DIA DE AYER 456

Clasificación moral de los espectáculos de hoy

TEATRO

¿De acuerdo, Susana? (3 R.).

CINE

El refugio de los ángeles (S. c.).
Los sublevados de Lomanach (3).
Martes negro (3. R.).
Cuando los mundos chocan (2).
De cara a cara (1).
Nocturno (2).
Cuatro en un jeep (2).
Al sur de San Luis (3).
Río Rojo (2).
Juegos prohibidos (3).
Moulin Rouge (3. R.).
Tarzán y la fuente mágica (2).
Smith, el silencioso (3).
La canción de Bernadette (1).
Balarrasa (2).
La dama de Trinidad (3 R.).

* * *

Variedades y revistas.—La calificación es la del día del estreno en Madrid. Dada la variabilidad del género, la oficina Nacional no responde de la que pueda merecer en sucesivas representaciones.

VENDO consolas, restauro y construyo muebles de arte. Herrerías, 17.

PERDIDAS

CAJA de Ahorros. Extraviada libreta número 12.093, un año. Expediráse duplicado plazo ocho días. El director.

PERDIDA gafas graduadas carcera cuero castaño abierta. Se gratificará: Café Peral. Santa Catalina.

PRESTAMOS

PRESTAMOS operaciones de crédito y compra-venta de toda clase de valores Francisco Martínez Sevilla Corredor de Comercio Colegiado Notario Mercantil. Marina, 16 y 17 bajo.

TINTORERIAS

AVISO. Tintorería "La Cubana" Rúa Nueva 24. No tiene sucursales.

VARIOS

HABILITADO gestor de clases pasivas colegiado. Laureano Martínez. Marina 16 y 17 bajo - centro. La Coruña.

VENTAS

VENDO vigas, pontones, puertas, ventanas, todo castaño. Informes: Sastrería Llanes, Orzán, 82.

BIDONES y barriles vacíos de todas cabidas muy baratos. Verlos en Argudín Bolívar, 36 bajo.

VENDO instalación modernísima para cafébar, nevera, mesas mármol, "cafetera express" batidora eléctrica y otros. Gran ocasión. Comandante Barja, 1.

VENDO sumadora usada marca Corona Razón esta Administración.

FINCA, se vende libre de cargas e inquilinos, chalet a 7 kilómetros Coruña, con garaje, jardín y 13 ferrados de huerta, con agua propia, muchos frutales, amurallada sólidamente, con o sin muebles. Razón. Tel. 6838.

VENDO máquina cortadora fiambre, marca Berckel, nueva, ocasión. Alfredo Vicenti, 1, bajo.

OPORTUNIDAD casa 3 plantas 150.000 pesetas (Adelaida Muro) Informes: Teléfono 7591.

SE vende permiso bodegón. Razón: Asturias, 1, bajo.

PISO libre, muy céntrico, amplio, con sol, baño, gas. Vendo arreglado. Trato directo. Panaderas, 47, comercio.

SE venden casas sitio céntrico, producción de intereses del 5 y 6 por ciento, acogidas a beneficios. Exentas de Contribución. Razón: Fernando González, 4-1.º, de 2½ a 4.

VENDO motores gasolina marino 5 industrial 1½. Alterador pequeño. Angel Guerra. Boimorto (Coruña).

SE venden: Un camión tipo Guerra, y una fábrica de aserrar madera, en Vilela. Carballo. Razón: Vda. Fidel Ferreiro.

VENDEMOS Frigoríficos Eléctricos sin motor. Garantía 5 años. S. L. Garaje Americano. Juan Flórez, 43-45. Teléfono 5435. La Coruña.

VENDESE espléndido chalet "Silveira", mejor situación Oleiros. Amueblado. Informarán allí mismo.

TINTORERIA "Arco Iris" Noya, vende caldera vapor vertical Field 6 CV.

El Ideal Gallego

La Coruña, Sábado 23 de Julio de 1955 — Tfnos. Redacción 1177 y 1594. Admón. 1542

Colaboradores de "El Ideal Gallego"

EL PERRO

Por NICOLAS GONZALEZ RUIZ

UNA noticia de las que nos amenizan la existencia, nos dice que cierto perro que había perdido a su amo en una excursión lejos de la capital, se fué a la estación más próxima, se encaramó en el primer tren y llegado a su destino se dirigió a su casa tranquilamente, mientras su amo lo estaba buscando todavía. Ante este hecho se ha afirmado de nuevo que los perros son muy inteligentes. Y si juzgamos por éste de la noticia habremos de reconocerlo así, ya que en vez de andar de acá para allá con la lengua fuera tomó el tren, viejo sin billete y se plantó cómodamente en casa. No se nos dice si desde la estación al domicilio se encaramó en la trasera de alfiún taxi. Puesto a demostrar inteligencia, no se sabe adonde un perro es capaz de llegar.

Sin embargo, así como hay facinerosos que me son simpáticos, yo confieso que el perro no me es simpático. Ha sido objeto de una sobre valoración a la que hay que poner límite, si queremos ser justos y no escribir un artículo a base de lugares comunes. Claro está que de esta sobre valoración del perro tiene la culpa el hombre, ya que el pero no opina por sí mismo, ni dice otra cosa que ¡guau!. Pero el hombre ha llenado de falsedades la valoración del mundo animal, practicando un criterio arbitrario y egoista. La valoración que hacemos de los hombres suele fundarse, es verdad, en un criterio parecido; pero siempre se dan casos en los que se hace justicia y se formulan apreciaciones sin pasión, cualquiera que sea nuestro interés. Con los animales esto no sucede nunca.

Los ejemplos podrían multiplicarse hasta el infinito. El máximo elogio que se suele hacer del caracter del perro es que lame la mano que le golpea y otras bajezas repugnantes por el estilo. A consecuencia de esa rastrera condición, hay quien no vacila en decir que el perro es noble. Pero también se le llama noble al toro que sale tonto y cuantas veces le pongan el trapo por delante se va al trapo y jamás se entera de que le están tomando el pelo. En cambio, se desconfía del gato porque ronronea satisfecho mientras se le mima y se le alaga, y saca las uñas en cuanto se le molesta. Lo cual revela, en suma, que el gato es tan inteligente como una persona y hace lo mismo que hacemos todos, en tanto que el perro es de temperamento bajuno y servil.

Del animal que no se deja engañar por nuestros arumacos y es capaz de devorarnos, decimos que es una fiera y lo motejamos con los dicterios más furibundos. Se trata, en suma, de hermosos animales dignos, que cumplen los fines para los que han sido creados y no se muestran propicios a tolerar bromas. Hay perros que, con tal de vivir a gusto, toleran que las señoras les pongan lacitos y cascabeles, o los lleven a la cafetería en brazos, o los expongan a la curiosidad pública en el Retiro. Bichos sin dignidad que, por la pitanza, lo consienten todo y cuya lealtad no es razonable e inteligente, sino perruna, esto es, a prueba de desdenes y malos tratos. ¡Y hay quien se atreve a ponérselos de ejemplo al hombre!. Ya se ve: si los que ponen tales ejemplos dispusieran a su alrededor de hombres que se condujeran como perros, podrían vivir tan guapamente.

¡No! El perro es un animal útil, precisamente porque su escasa inteligencia le obliga a salir disparado ladrando y dispuesto a morder contra todo el que llega. A trueque de que le dé el susto a alguna visita, se puede pensar que avisará cuando lleguen ladrones. El muy tonto del perro ladra lo mismo cuando llega el cartero con un giro que cuando llega el cobrador de la luz. ¿Qué clase de inteligencia es esa?. Y si llega algún ladrón hábil, que empieza por ofrecerle una buena tajada, el perro se callará indigna y torpemente y permitirá que el ladrón se lleve lo que quiera. Por un bocado, y hasta por un hueso, el perro es capaz de las mayores bajezas y traiciones. ¡Vaya un modelo que se suele ofrecer a la humanidad!. Para un perro listo como ese que ha regresado en el tren, abundan los perros torpes, absurdos, feos, piojosos o que contagian el quiste hidatídico.

¡Basta ya de lugares comunes, de falsa literatura, de tópicos acumulados por los siglos! El perro me molesta. El perro es antipático. El perro es un perro. Los clásicos, cuando querían insultar de verdad, ponían en boca de un personaje, dirigiéndose a otro, una sola palabra: ¡Perro! Y es que los clásicos tenían idea de la verdadera nobleza y dignidad y no estimaban como prueba de hidalga condición el lamer la mano que nos golpea.

DESDE PARIS

El general Weygand responde a los ataques de De Gaulle

Considera que sus 'Memorias de guerra" contienen graves inexactitudes

Las palabras del viejo militar desvanecen la opinión que de sí mismo tiene De Gaulle

PARIS, 22. -- (SERVICIO ESPECIAL DE LA AGENCIA "LOGOS", PARA "EL IDEAL GALLEGO".)

El general Weygand acaba de publicar un libro --"Leyendo las memorias de guerra del general De

Weygand, el conocido militar francés, acaba de contestar a los ataques que hace algún tiempo le dirigió Charles De Gaulle en su obra "Memorias de la guerra". En un libro recientemente publicado trata de esclarecer los momentos que precedieron al armisticio de Compiegne, a la vez que se exculpa de las imputaciones que contra él lanzó el general de la resistencia. El asunto ha despertado una intensa polvareda en Francia, dado el prestigio de sus dos protagonistas.

Gaulle"— en el que contesta y rectifica a este último. Era de prever. Cuando, en octubre pasado, anunciábamos a los lectores de "Logos" la aparición en las librerías parisienses del libro de De Gaulle, subrayábamos que se trataba lógicamente de un alegato en favor de sí mismo que no todos admitirían como convincente y poníamos de relieve la severidad agresiva con que juzgaba a Weygand, "ese general --decía-- que solamente ha obtenido victorias en los pasillos de los ministerios", y su acusación de que cuando, ya rendida a los alemanes la capital de Francia, se entrevistó con él, en el castillo de Montry, se negó el generalísimo, a lanzar los últimos 120 carros de combate de que Francia disponía contra las columnas alemanas, en un tono que pudiera hacer pensar a los lectores que, de haberse accedido a sus deseos, aquellos 120 carros hubieran podido transformar el desastre en victoria. De Gaulle dice: "Parecía profundamente resignado a aceptar la derrota."

Weygand se ha creído en el caso de "aportar su testimonio" documentado en una cuestión que, por su gravedad, requiera algo más que una carta de protesta. Quiere contribuir —dice— a la unión de todos los franceses, pero "la unión si ha de ser duradera ha de basarse en la verdad". Las memorias de De Gaulle contienen graves inexactitudes "por error, deformación y omisión", y quien las ractifica, a la vez actor y testigo de algunos de los acontecimientos más graves aludidos en aquéllas; "llamado a pesar de su avanzada edad a desempeñar un papel que no había solicitado", aporta documentos que, como el acta de la reunión franco-británica del 22 de mayo de 1940, la del Consejo Supremo el 11 de junio siguiente y ciertos extractos de las declaraciones ante la Asamblea Nacional una vez terminada la guerra, resultan al mismo tiempo apasionantes y dolorosos para los franceses y contribuyen a desvanecer la opinión que de sí mismo tiene y trata de formar De Gaulle, al presentarse como el único francés o poco menos que vio claro y supo cumplir con su deber.

LA PRIMERA ORDEN: CONTINUAR COMBATIENDO

Se vuelve irritadamente Weygand contra la afirmación de De Gaulle, según la cual cuando el primero reemplazó en el mando supremo al general Gamelin, no tenía "ni esperanza ni voluntad de vencer". ¿Qué razón le autoriza —pregunta Weygand— a hablar de esta manera de un jefe cuyo primer acto de mando fue una orden directa de continuar combatiendo? El culto a la verdad y las exigencias de mi honor militar no me permiten dejar sin rectificación lo que el general De Gaulle afirma, cuando con mi aceptación del cargo, mis actos, mis órdenes y mis palabras he dado toda clase de pruebas de voluntad de restablecer por el combate una situación militar que él mismo (De Gaulle) declara definitivamente comprometida ya."

Sobre la posibilidad de proseguir la lucha en Africa del Norte, Weygand es terminante. "Era imposible que, con sus propias fuerzas, Africa ofreciera una resistencia eficaz al enemigo." Suponiendo que se hubieran enviado tropas de la metrópoli no hubiera podi-

(Continúa en tercera plana)

Todo es posible... en Ginebra

Para los fotógrafos de Prensa, cuando el acontecimiento exige información gráfica, no hay dificultad insuperable. Estos caballeros de la fotografía —fotógrafos fotografiados o alguaciles alguacilados—que parecen manejar un pequeño cañón, lo que realmente tienen entre manos es un gran teleobjetivo, con el cual les fué posible captar lejanas escenas de la conferencia entre "los grandes"

(Servicio Cifra)

EL MUNDO ES AMENO

Diagnóstico

GEORGES Clemenceau, conocido con el sobrenombre de "El Tigre", fué médico antes de dedicarse a la política. Su hermano, que era abogado, se quejaba constantemente de estar enfermo.

—Es que, ¿sabes?—le confió un día—, padezco continuamente terribles jaquecas.

A lo que el terrible "Tigre" contestó en el acto:

—Eso te ocurre porque te escuchas demasiado a ti mismo.

Difícil competición

EN el hipódromo de Auteuil, en el curso de unas carreras, llamó la atención cierto día una persona de aspecto decidido que apostaba fuertes sumas por un caballo llamado "Ciclón".

En un momento oportuno se aproximó a él uno de los espectadores para decirle misteriosamente:

—Escuche, amigo; ya sé que esto no me incumbre; pero si quiere aceptar un buen consejo no apueste a "Ciclón", porque no ganará la carrera.

—¿Y cómo lo sabe usted?

—Es que yo soy el dueño de "Ciclón" y "estoy muy seguro" de que no ganará. Usted me comprende, ¿no?

El jugador se quedó ensimismado unos instantes y contestó a su interlocutor:

—Quizá tenga usted razón; pero en ese caso van a ser las carreras más lentas que se hayan visto jamás, pues yo soy el propietario de los otros caballos que compiten con "Ciclón".

Por lo menos, franqueza

PESE a los 70 años que acaba de cumplir, Sacha Guitry continúa desplegando una intensa actividad y cosechando generales elogios por sus películas, entre ellas "Napoleón".

A un periodista que le preguntó por qué vivía con tanta intensidad la labor de los artistas que dirigía durante la filmación, le respondió:

—Todos los hombres nacen buenos comedianes. Luego algunos se convierten en actores y otros en genios. Yo estoy en la última etapa y debo reconocer que me he vuelto insoportable.

Incendio en el bosque — Por Cesc

SIN PALABRAS

(Servicio Demor)

Espuma del Día

CERCA DE MEDIO MILLON DE ENFERMOS ATENDIDOS POR LAS HERMANAS MISIONERAS MEDICAS

En todos los países de misión llevan a cabo los religiosos y las monjas que en ellos ejercen su ministerio una importantísima labor de carácter sanitario, muchas veces exclusivamente encomendada a ellos. Pero el caso de las Medical Missions Sisters, de Filadelfia, consagradas exclusivamente al cuidado de la salud de los indígenas, en todos aquellos lugares del mundo en que tienen hospitales, rebasa el simple cuidado, la recomendación de los preceptos higiénicos, el remedio urgente en casos desesperados. Consagrados por entero a la práctica de la medicina y de la cirugía, estas beneméritas religiosas norteamericanas han atendido durante el pasado año, en los dieciocho establecimientos que tienen distribuídos por el mundo, a un total de 405.288 enfermos. De esta cifra total, 50.884 estuvieron internos en os hospitales y las 354.404 restantes acudieron a las consultas.

Las propias religiosas con título de cirujanos practicaron 10.383 intervenciones quirúrgicas de ellas 2.500 de cirugía mayor, y en sus clínicas de maternidad vieron la primera luz 7.360 criaturas. Cuatro nuevos centros sanitarios fueron inaugurados en el curso del pasado año y en muchas regiones donde se conoce la extraordinaria labor que realizan estas religiosas se aspira a mejorar los establecimientos que ya existen o a crear otros nuevos en distintas zonas del mismo país, como ocurre en la India y Africa.

La Superiora General de la Orden, Reverenda Madre Ana Delgel, recibe con frecuencia cartas de gratitud procedentes de los más remotos territorios. Algunas de estas misivas son impresionantes por la sinceridad con que están escritas y no pocas van firmadas por niños, a los que una operación practicada a tiempo o la visita de una monjita que diagnosticó al enfermo le salvó la vida.