LIBRERIA y PAPELERIA
ATLAS
LA CASA DE LAS ESTILOGRAFICAS
Reparaciones garantizadas
CARMEN, 40 · EL FERROL

EL CORREO GALLEGO

DECANO DE LA PROVINCIA
Fundado en el año 1878

PRECIO: 2'00 PESETAS
Sábado, 15 de Febrero de 1964

EL FERROL DEL CAUDILLO | GENERAL FRANCO, 152 TELEFONOS: 4089 y 1388 | AÑO LXXXVI | DEPOSITO LEGAL-C 7-185 | NUMERO 29.104 | SANTIAGO | PREGUNTOIRO, 29 TELEFONOS: 1427 y 1227

El «Voyager» y el portaviones que lo destruyó

SIDNEY. ··· El portaviones "Melbourne", de casi 20.000 toneladas de desplazamiento, embistió y partió en dos al destructor australiano "Voyager", a 200 kilómetros al sur de Melbourne. En la parte superior el "Voyager" y en la inferior el "Melbourne" (Foto Europa Press).

Nuevos gobernadores civiles de ocho provincias

DE CORDOBA, DON PRUDENCIO LANDIN CARRASCO Y DE LEON, DON LUIS AMEIJIDE AGUIAR

MADRID, 14. — Por su Excelencia el Jefe del Estado y a propuesta del Ministro de la Gobernación, ha sido nombrado Director General de Política Interior don Marcos Peña Royo, hasta hace unos días Gobernador civil y Jefe Provincial del Movimiento de Asturias.

Asimismo, por Su Excelencia el Jefe del Estado y Jefe Nacional del Movimiento, han sido nombrados, a propuesta de los ministros de la Gobernación y Secretario General del Movimiento, gobernadores civiles y jefes provinciales del Movimiento:

De Córdoba, a don Prudencio Landin Carrasco.

De Guadalajara, a don Vicente Asuero y Ruiz de Arcaute.

De Palencia, a don Francisco Queipo de Llano y Acuña.

De León, a don Luis Ameijide Aguiar.

De Zamora, a don Julio Rico Sanz.

De Santa Cruz de Tenerife, a don Juan Pablos Abril.

De Teruel, a don Nicolás de las Peñas y de la Peña, y de Cáceres, a don Alfonso Izarra Rodríguez.

D. PRUDENCIO LANDIN CARRASCO

Nació en Pontevedra, el 12 de diciembre de 1912.

Es abogado y profesor mercantil. Ha sido secretario del Colegio de Abogados y del Tribunal Tutelar de Menores de Pontevedra.

Excombatiente voluntario de la Cruzada, alcanzó la graduación de teniente provisional de Artillería.

Militante del Movimiento. Ha ostentado los cargos de consejero provincial, alcalde y presidente de la Diputación provincial de Pontevedra.

Está en posesión de la Encomienda de Cisneros, Mérito Civil y Mérito Agrícola, así como las correspondientes a la Campaña de Liberación.

Actualmene es Gobernador civil y Jefe provincial del Movimiento de Guadalajara.

D. LUIS AMEIJIDE AGUIAR

Nació en Lugo, el 21 de junio de 1911.

Pertenece a la carrera de Altos Estudios Mercantiles y ha sido Director del Banco de La Coruña, en Lugo.

Excombatiente voluntario de la Cruzada de Liberación, militante de FET y de las JONS, ha desempeñado los cargos de Delegado Provincial del Frente de Juvetnudes, Consejero provincial, Alcalde y Presidente de la Diputación de Lugo, siendo Procurador en Cortes durante varias legislaturas.

Posee la Encomienda con Placa de la Orden de Cisneros, Encomienda de Número del Mérito Civil y Medalla de la Constancia del Frente de Juventudes.

En la actualidad, desde julio de

(Pasa a segunda página)

REUNION DE LA COMISION DELEGADA PARA ASUNTOS ECONOMICOS

Trató sobre los polos de promoción y desarrollo

MADRID, 14. — Bajo la presidencia de Su Excelencia el Jefe del Estado se ha reunido en el Palacio de El Pardo la Comisión Delegada del Gobierno para Asuntos Económicos.

La Comisión examinó diversas cuestiones relacionadas con la puesta en marcha de los polos de promoción y desarrollo, en particular relacionadas con las funciones de los mismos así como la tramitación que ha de darse a las solicitudes de las empresas que deseen instalarse en ellos. Asimismo, la Comisión fué informada de las visitas realizadas a los polos de Burgos y Valladolid y de los puntos de vista expuestos con este motivo en las reuniones promovidas por la Organización Sindical.

También estudió otros informes y resolvió diversos expedientes en materia de su competencia. — Cifra.

LA MADRE DE OSWALD

WASHINGTON. ··· Marguerite Oswald, madre de Lee H. Oswald, presunto asesino del presidente Kennedy, ha comparecido ante la Comisión Warren, que investiga el asesinato del Presidente americano. La señora Oswald declaró que disponía de pruebas que demostraban la inocencia de su hijo. Rsepondió ante la Comisión durante dos horas y media. ··· (Foto E. Press).

Las obras del polígono de CARANZA, en FERROL, serán subastadas este mes

Comenzará este año la segunda fase del de VITE, en SANTIAGO

Rueda de Prensa con el Director General de la Vivienda, en La Coruña

LA CORUÑA. — (De nuestra Delegación).

Ayer a primera hora de la mañana, llegó a La Coruña el Director General de la Vivienda, don Enrique Salgado Torres, acompañado del Subgerente de Urbanismo, don César Sanz Pastor. El objeto de los señores Salgado Torres y Sanz Pastor era el de estudiar sobre el terreno, con los técnicos de la ciudad, los diversos lugares de edificación de polígonos y de instalaciones diversas.

A las once de la mañana se reunieron en la Delegación Provincial de la Vivienda, el Director General, el Subgerente de Urbanismo y los arquitectos e ingenieros herculinos, ligados a estos trascendentales proyectos.

RUEDA DE PRENSA EN EL GOBIERNO CIVIL

A continuación del cambio de impresiones del Sr. Salgado Torres con el personal técnico coruñés en la Delegación de la Vivienda, se reunió con las autoridades provinciales y municipales en un salón del Gobierno Civil. Asistieron el Gobernador civil y Jefe provincial del Movimiento, don Evaristo Martín Freire; Presidente de la Diputación don Rafael Puga Ramón; alcalde de La Coruña, don Eduardo Sanjurjo de Carricarte; delegado provincial de la Vivienda, D. Luis Carreras-Presas y Gil; Subjefe provincial del Movimiento, don José Luis Amor Fernández; primer teniente de Alcalde, don José Luis Pérez-Cepeda Piñeiro y el teniente de alcalde y ponente municipal de Vivienda, don Igancio Bescansa Alor.

Las primeras autoridades de La Coruña con el director general de la Vivienda, don Enrique Salgado Torres. Aparecen a su lado el Gobernador civil, don Evaristo Martín Freire y el Presidente de la Diputación Provincial don Rafael Puga Ramón. — (Foto Martínez - Sevilla)

Concluida la reunión, los señores Salgado Torres y Sanz Pastor concedieron una rueda de Prensa, durante la cual fuimos informados de los asuntos de que hacemos mención acto seguido.

"Vengo ilusionado a mi ciudad —comenzó diciendo el Director General de la Vivienda y distinguido coruñés— para comprobar el estado de los polígonos residenciales de la provincia de La Coruña". Continuó afirmando que los trabajos de los técnicos se encontraban muy avanzados y esperaba que el año 1964 fuese decisivo para la puesta en marcha del polígono de Elviña en su primera fase.

100.000 PERSONAS ALBERGARA EL POLIGONO DE ELVIÑA

Acerca del polígono de Elviña, informó el Director General que en su primera fase estaba proyectada la construcción de viviendas para 50.000 personas, para completar, con las correspondientes a la fase segunda, el impresionante número de 100.000 que serán las personas que podrán tener hogar en el polígono de inmediata construcción. El polígono irá complementado con un gran parque

Los polígonos residenciales de La Coruña vienen del año 1.960, siendo, por tanto, muy anteriores a la concesión del Polo de Desarrollo, y que corresponden a los estudios realizados con bastante anterioridad. Sin embargo el Polo encontrará a su servicio todos estos proyectos, por lo que «el momento de La Coruña es optimista».

Preguntamos al Sr. Salgado To-

(Pasa a cuarta página)

NUEVA LEY

NORTEAMERICA PUEDE RETIRAR SU AYUDA MILITAR Y ECONOMICA A LOS PAISES QUE ENVIEN MERCANCIAS A CUBA

WASHINGTON, 14. — El Departamento de Estados ha anunciado que en la medianoche de hoy entrará en vigor una nueva ley, con arreglo a la cual podría ser retirada toda ayuda, tanto militar como económica, por parte de los Estados Unidos, a los países cuyos barcos o aviones realicen el transporte de mercancías a o desde Cuba.

Añade, asimismo, la declaración norteamericana que todos los Gobiernos que reciban ayuda de los Estados Unidos han sido previamente informados de estas nuevas medidas dictadas por el Departamento de Estado.

Un portavoz del Departamento de Estado, que hizo su declaración en una breve conferencia de Prensa, declinó facilitar la lista de los países que podrían verse afectados por la nueva ley norteamericana. — Efe.

CARNAVAL 1964, EN
BREOGAN
Hoy, ASALTO BAILE, de 8 a 12
Amenizado por los conjuntos
GAY BOY'S
y
THE SILVER'S DRAGOONS

COMERCIAL REGUEIRO
Televisión de WALD - RADIO
Grandes facilidades sin recargo
Plaza de España, 16-17 Teléfono, 1226
EL FERROL

Biblioteca de Galicia

ESPEJO CONCAVO

* EL «CADAVER» ERA UN «ANTRUEJO»

Pintoresco suceso en La Coruña

LA CORUÑA, 14. — Un pintoresco suceso se ha desarrollado esta tarde en las inmediaciones del muelle Este. Empezó con una alarma general y terminó en francas carcajadas. Resulta que un marinero, con absoluta y probada buena fe, creyó ver flotando sobre las aguas el cadáver de un hombre. Inmediatamente se puso el hecho en conocimiento de las autoridades de Marina y se dió aviso al Servicio de Buzos de la Junta de Obras del Puerto que se presentaron con los elementos necesarios. El buzo descendió bajo las aguas en el lugar indicado por el marinero y poco después pudo sacar a la superficie un «antruejo», perfectamente confeccionado, que depositó con mucho cuidado sobre un lecho de arena en la playa. El «antruejo», muñeco que representa a Momo en las fiestas de carnaval y que luego es arrojado al agua, debió de pertenecer a los vecinos de los Castros quienes, al terminar la fiesta del pasado miércoles de ceniza, arrojaron su muñeco al mar. (Cifra).

* Mac Millan solicita pensión de retiro, como ex «Premier»

LONDRES, 14. — El ex primer ministro británico, Harold Macmillan, que en la actualidad dirige una importante empresa, editorial, que lleva su nombre, ha solicitado una pensión de retiro, que se eleva a siete libras y seis peniques por semana.

Macmillan, que ha cumplido 70 años de edad, presentó la dimisión como primer ministro el pasado mes de octubre. El pasado lunes, día de su cumpleaños, anunció que también se retiraba como miembro del Parlamento por el distrito de Bromley.

Un portavoz del Ministerio de Pensiones y Seguros Nacionales ha declarado, por su parte, que "cualquier persona que ha cumplido los 70 años de edad tiene derecho a percibir toda la pensión de vejez, aunque gane dinero en otras ocupaciones".

No se han dado detalles sobre la fortuna personal de Macmillan ya que, como primer ministro, percibía 10.000 libras anuales (1.700.000 pesetas al año). Como ex primer ministro, del Gobierno de Su Majestad británica, Macmillan tiene derecho a una pensión anual de 2.000 libras. — Efe.

* Homenaje al amor eterno

66 años de matrimonio

BARCELONA, 14. — Un homenaje al «amor eterno» se ha celebrado hoy, con motivo del Día de San Valentín, en las personas de Miguel Fiol Llado, natural de Palma de Mallorca, nacido el 21 de abril de 1875 y Julia Ordi Boher, nacida en San Martín de Provesals el 25 de marzo de 1873. Es el matrimonio más anciano residente en el «Hogar de matrimonios ancianos» de la Caja de Ahorros de la Diputación Provincial de Barcelona. D. Miguel y doña Julia contrajeron matrimonio el 12 de noviembre de 1898 y son padres de cuatro hijos.

Radio Barcelona, organizadora del homenaje, les ha entregado varios obsequios, entre ellos, un monumental pastel de veinte kilos de peso y con 66 velas que simbolizan los años de matrimonio de la simpática pareja, pastel que ha sido repartido entre los 114 residentes en el Hogar, en recuerdo a la fecha del amor eterno que el matrimonio representa con su ejemplo de abnegación y de amor, a lo largo de tantos años de unión. — (Cifra).

* Pared por medio y a roncar a sus anchas

NUEVA YORK, 14.— Una pared adicional, de diez centímetros de espesor, ha constituído el "armisticio", en virtud del cual ha terminado la llamada "guerra de los ronquidos" entre dos vecinos de una misma casa, en la cual ocupan apartamentos contiguos.

Uno de estos inquilinos llamado Samuer Scheir, camarero de profesión, había acusado a su vecino, Samuel Gutwirth, de causar ruidos innecesarios y malintencionados, al golpear sobre la delgadísima pared de rasilla que separaba ambos cuartos.

Gutwirth defendió su "sonora" postura, alegando que lo hacía así para acallar los continuos ronquidos de su convecino, que, según éste, "adquiría proporciones gigantescas, molestísimas..".

"—Parecía —ha asegurado Gutwirth— el rugido de un animal, como el de un león, que hacía vibrar las paredes de las habitaciones".

Las acusaciones y contra-acusaciones de ambos litigantes han sido oídas por un juez de paz de Brooklyn; más, al final de la vista de la causa, Scheir, empero, manifestó que deseaba retirar su denuncia, ya que el propietario del inmueble donde los dos convecinos viven había emprendido una labor pacificadora, mandando levantar un segundo tabique entre los apartamentos de los dos tocayos, construído con amianto y dos centímetros y medio de cámara de aire entre los cuartos de los inquilinos en discordia.

Gutwirth ha renunciado a su demanda y a golpear las paredes; pero Scheir no dejará de roncar ahora que puede hacerlo a sus anchas sin molestar a su vecino.—(Efe)

* «NEGOCIO REDONDO»

Frijoles de ida y vuelta

AVILES, 14. — Una firma de Estados Unidos ha comprado en Asturias, para su consumo en Norteamérica, treinta toneladas de frijoles negros que, paradógicamente, fueron cosechados en territorio norteamericano. Este cargamento ha salido del puerto de El Musel a bordo de la motonave «Covadonga», con destino al puerto de Nueva York para la firma J. García de la capital neoyorquina. En la operación se han cotizado estos frijoles a 36 dólares por tonelada más que en el momento en que fueron vendidos a España.

En los meses de abril y mayo del pasado año, por comerciantes asturianos se importaron de Estados Unidos trescientas toneladas de frijoles negros cuya denominación es «black turtle beans». La mercancía fué adquirida al precio de 192 dólares F.O.C. y fué descargada en el puerto de El Musel por la motonave «Covadonga».

Estos frijoles no fueron consumidos en su totalidad y quedaron treinta toneladas en almacenes. Hace unos meses se recibió en Avilés una solicitud de oferta, de Estados Unidos, para alubias asturianas, operación que no pudo llevar a efecto debido al precio de cotización. Entonces la firma solicitante, J. García, de Nueva York, preguntó si quedaban existencias de los frijoles enviados el pasado año, ya que interesaban en el mercado norteamericano. Se le respondió que quedaban treinta toneladas oferta de 226 dólares, también F.O.C por tonelada. Cerrada la operación, la misma motonave «Covadonga» ha llevado a Estados Unidos los frijoles que trajo a España en los meses indicados. — (Cifra).

Fracasan las conversaciones para el envío de una fuerza de paz en Chipre

BALD intentará hallar una solución a la crisis chipriota

NICOSIA, 14. — George Ball, subsecretario de Estado norteamericano, no ha podido llegar a un acuerdo con el presidente Makarios acerca del envío a Chipre de una fuerza internacional para mantener la paz y el orden en la isla, pero a pesar de todo, continuará intentando encontrar una solución a la crisis chipriota, según han revelado fuentes diplomáticas autorizadas de Nicosia.

CONVERSACIONES FINALES

George Ball, subsecretario norteamericano de Estado, ha celebrado sus conversaciones finales con Makarios y con el vicepresidente Kutchuk, no habiéndose publicado ningún comunicado.

Se señala que el fracaso de estas conversaciones no significa que se haya roto totalmente el diálogo y Ball confía celebrar otras discusiones en el futuro.

MAKARIOS, ACUDIRA AL CONSEJO DE SEGURIDAD

Ante el Consejo de Seguridad acudirá en plazo breve el presidente de Chipre, arzobispo Makarios, después del total fracaso de los intentos anglonorteamericanos para enviar una fuerza de paz a la isla.

TRANQUILIDAD EN LIMASSOL

En las primeras horas de hoy la situación era tranquila en la ciudad de Limassol, puerto meridional chipriota, donde se registraron 50 muertos durante las luchas de los últimos tres días entre las comunidades turca y griega. Ayer fué impuesto en alto el fuego, en la citada ciudad. — Efe.

GEORGE BALL, EN ANKARA

ANKARA, 14. — George Ball, subsecretario norteamericano ha llegado a esta capital procedente de Nicosia e inmediatamente, junto con el embajador de su país, Raymond Hare, marchó al Ministerio turco de Asuntos Exteriores donde será recibido por el titular, Erkin. Más tarde conferenciará con el presidente Ismet Inonu.

EXAGERADAS, LAS NOTICIAS SOBRE LA LUCHA DESARROLLADA EN LIMASSOL

"Muy deplorables" es el calificativo que el primer ministro turco, Ismet Inonu, ha empleado al comentar ayer las luchas violentas que se han desarrollado entre greco-chipriotas y turco-chipriotas en la ciudad de Limassol, en el Sur-oeste de Chipre.

Sin embargo un comunicado oficial del Ministerio turco de Asuntos Exteriores advierte que las noticias en torno a esta lucha fueron exageradas y que el "alto el fuego ha sido efectivo, en la agitada ciudad chipriota, desde el mediodía de ayer".

PREPARATIVOS MILITARES EN TURQUIA ANTE LA SITUACION EN CHIPRE

El puerto de Iskanderun, Sur-este de Turquía, se encuentra bajo un completo control de la Marina turca.

Todos los mercantes y buques pesqueros han tenido que abandonar sus muelles.

Mientras tanto se afirma que jefes y oficiales del Ejército y la Marina de Turquía han celebrado una reunión de urgencia. Una división del Ejército turco se encuentra en estado de alerta.

Asimismo, el almirante Uran, comandante en jefe de la Marina ha conversado con el ministro de Comunicaciones mientras que el primer ministro, Ismet Inonu, celebraba una larga conversación con el jefe del Estado Mayor del Ejército, general Sunay.

Ismet Inonu se presentó muy serio después de la entrevista negándose a contestar cuantas preguntas le hicieron los periodistas respecto a la actual situación en Chipre. — Efe.

* Ciudadanos del mundo, a bordo de su yate

ALICANTE, 14. — En el puerto de Alicante está fondeado el yate "Lalla Rookn", que manda el capitán Albert Mitchel. Le acompañan su esposa y un perro.

El matrimonio es inglés, de la ciudad de Guernsey.

Mitchel ha manifestado que no tiene hogar y que tanto él como su esposa son ciudadanos del mundo a bordo de su yate. Agregó que durante los veranos su yate se convierte en escuela para multimillonarios, que realizan viajes de crucero y reciben lecciones prácticas de navegación. Con este trabajo, Mitchel gana lo suficiente para vivir. Los inviernos los pasa en un puerto de clima cálido. — Cifra.

* «Los satélites microtones»

El conjunto musical más joven de España

LERIDA, 14. — Tres hermanos de 8, 11 y 12 años de edad integran el conjunto musical más joven de España. Se trata de los hermanos Jorge Angel, Mari Tere y Ana María Jausset, que son dirigidos por su padre, un profesor de música que no ejerce.

El conjunto musical, al que ahora se incorporará una hermana, de cuatro años y otro de tres, es conocido con el nombre de «Los satélites microtones» y ha actuado en diversos festivales y en televisión y se preparan intensamente para representar a España en un concurso internacional infantil que se celebra actualmente en Italia. (Cifra).

* «Cementerio de coches usados»

Argucias para tener «auto» nuevo

ALICANTE, 14. — En los talleres municipales de Alicante existe un autentico cementerio de coches usados; gran parte de ellos son de matrícula extranjera. Fueron recogidos en la vía pública por la grúa del Ayuntamiento.

Parece ser que estos coches los han abandonado a propósito sus dueños, los cuales presentan después en la Comisaría de Policía denuncia de desaparición del vehículo por robo. Con el certificado oficial de que han presentado tal denuncia, los extranjeros regresan a sus países y presentan el documento ante la Compañía aseguradora, donde tienen el vehículo asegurado a todo riesgo. De esta manera, a cambio del coche usado y de modelo antiguo reciben otro nuevo. — Cifra.

* A remo y a vela, por el Atlántico en un barco vikingo

LONDRES, 14. — El joven periodista norteamericano Robert Marx ha manifestado, con evidente alegría, que ha recibido "centenares" de respuestas a su llamamiento, dirigido a los hombres jóvenes, para que constituyan la tripulación de la reproducción exacta de un barco vikingo de la baja Edad Media escandinava, con el que Marx proyecta cruzar el Atlántico a remo y a vela como únicos medios de navegación.

Robert Marx, natural de Los Angeles (California), con veinte años de edad y con la imginación llena de deseos de aventuras, proyecta zarpar del puerto de Lisboa rumbo a Méjico el 15 de abril próximo, navegando según los métodos de los vikingos; es decir: sin instrumentos y valiéndose de la observación del estado del tiempo atmosférico, el Sol, la Luna y las estrellas. — Efe.

* Un perro que "canta"

ISLA CRISTINA (Huelva) 14 *«En Punta del Caimán hay un perro que canta». En estos términos llegó la primera información al corresponsal de la Agencia Cifra, quien, rápidamente, obligado por sus deberes informativos, se trasladó al referido lugar. Y pudo comprobar que en la escuela nacional de niñas que ejerce doña Baldomera Tello, ésta posee el famoso can*

La maestra nos confirmó la noticia: «Su perro canta». Llamó al animal y previas unas frases de cariño y de estímulo, el perro «interpretó una serie de aullidos perfectamente entonados. Podemos afirmar que el perro oye entonar una canción y sus aullidos son como paralelas a las notas de la melodía de la canción que se ha marcado como pauta. Doña Baldomera Tello ha recibido tentadoras ofertas de compra, pero ella no quiere desprenderse del perro a ningún precio. — (Cifra).

* 18 cerditos, en dos tiempos

VITORIA, 14. — Dentro del campo de la veterinaria se ha dado un caso muy curioso, sobre el cual, según opinión de los facultativos, habrán de realizarse estudios, porque no es normal.

Una cerda de un año, propiedad del vecino de Vitoria don Alberto Ochoa, ha tenido un doble parto: el primero se produjo la noche del sábado último al domingo, con siete crías, y el segundo, con once cerditos, en la noche del jueves al viernes. En total, la cerda tuvo 18 cerditos. Los del primer parto, son normales, lustrosos y de magnífica presentación; todos ellos viven; los del segundo parecen un poco raquíticos y a última hora, hoy, han muerto dos.

Comentando el hecho los entendidos, dicen que puede ser normal que se produzcan dos partos, con varias horas o un día de diferencia uno del otro, pero es extraño y será motivo de estudio, este caso en el cual, los dos partos, tuvieron una diferencia de varios días. — Cifra.

ESTAN EN ORENSE LAS DOS POLIZONES HISPANO-BRASILEÑAS

Resultaron heridas al fugarse de las TRINITARIAS

HAN SIDO INTERNADAS EN EL HOSPITAL PROVINCIAL

ORENSE, 14. (Por teléfono. Especial para nuestro periódico).

Las dos jóvenes polizones del trasatlántico inglés "Amazón", que ayer se fugaron de la residencia de las MM. Trinitarias de Vigo, llegaron a Orense sobre la una y media de la tarde del jueves. Hicieron el viaje, primero en un camión que se dedica al transporte de pescado y luego tomaron el coche de línea del "Auto Industrial". Poco después de llegar a Orense se trasladaron a un consultorio de un médico especialista pues habían resultado heridas al fugarse de la residencia donde las habían alojado en la ciudad viguesa. El médico ordenó su ingreso en el Hospital Provincial.

Nuria Mercedes Guardia Vallés, de 19 años, sufre fractura de costillas y María Duarte Moreira de Leyte contusiones en diversas partes del cuerpo, así como esguince en un tobillo. Un mozo de la empresa "Auto Industrial" al leer la información sobre la fuga dió parte a la Policía, que inmediatamente identificó e instruyó las oportunas diligencias.

Las chicas han declarado que aunque dicen los periódicos que son brasileñas, en realidad son españolas, una nacida en Madrid y otra en Barcelona. Su propósito era dirigirse a la Ciudad Condal para encontrarse con sus familiares. Han declarado que se escaparon sobre la medianoche y que al bajar por la cuerda de sábanas que habían confeccionado, Nuria rozó las manos contra la pared y cayó al suelo desde considerable altura; María bajó después y cayó también al romperse la sábana, pero tuvo mejor suerte que su amiga. Inmediatamente atendió a su compañera y la llevó en brazos, torciendo el pie en unas tablas; impidió que su compañera gritara poniéndole un pañuelo en la boca. Por lo visto María transportó a hombros, durante muchos kilómetros a su compañera de fuga, que estaba herida.

No tenían más dinero que 16 dólares y alguna moneda brasileña. Se encuentran en el Hospital, donde continuarán durante cierto tiempo, hasta que se repongan de las heridas sufridas.

Firma de tres acuerdos hispano - mauritanos

Equilibrarán los intercambios comerciales entre los dos países

NUAKCHOTT, 14. — Las negociaciones hispano-mauritanas que comenzaron el pasado miércoles han terminado con la firma de tres importantes acuerdos:

Uno de cooperación referente a la pesca marítima y utilización industrial del pescado, otro de comercio y pagos y un tercero sobre transportes tanto aéreos como marítimos.

Estos acuerdos han sido firmados por el ministro español Sr. Ullastres y por el mauritano de Asuntos Económicos, Bocar Alpha.

ULLASTRES, SATISFECHO DE LA FIRMA DE LOS ACUERDOS HISPANO-MAURITANOS

"Estoy muy satisfecho de los trabajos que hemos llevado a buen término", ha declarado a la agencia France Presse, el ministro español de Comercio, don Alberto Ullastres, después de la firma de los nuevos acuerdos hispano-mauritanos.

El ministro ha precisado que estos acuerdos facilitarán y equilibrarán los intercambios comerciales entre los dos países, al tiempo que permitirán que "Mauritania se beneficie de nuestra experiencia en materia de pesca marítima". A este respecto, el señor Ullastres ha revelado que los nuevos acuerdos conceden a los españoles el derecho a pescar en las aguas jurisdiccionales de Mauritania, como contrapartida a la inversión de capitales españoles para la creación en Port Etienne de un complejo para desarrollar la industria del pescado.

En virtud de los acuerdos, Mauritania exportará a España mineral de hierro, carne y gomas, e importará frutas y legumbres de las Islas Canarias. — Efe.

Nuevos gobernadores civiles...

(Viene de primera página)

1962, es Gobernador civil y Jefe provincial del Movimiento de Zamora.

DON MARCOS PEÑA ROYO

Nació en 1915, en Alarcón - Teruel. Universitario de las Facultades de Derecho de Zaragoza y Madrid ingresó en el Cuerpo de Abogados del Estado en 1943. En los primeros días del Alzamiento se incorporó a la Segunda Bandera de Falange de Aragón y en octubre de 1936 era ya alférez provisional, ostentando en la actualidad el empleo de capitán de Complemento. Fué Subjefe Provincial del Movimiento en Lérida, Gobernador civil y Jefe Provincial de Teruel y más tarde, durante un período de más de seis años que terminó el día seis del presente mes, ostentó los mismos cargos en la región asturiana. Ejerció la abogcía. Fué Presidente del Consejo del INP en Lérida; es miembro de honor del Instituto de Cultura Hispánica y Procurador en Cortes y Consejero Nacional en las dos últimas legislaturas. Se encuentra también en posesión de numerosas condecoraciones militares y civiles: tres Cruces Rojas, dos Cruces de Guerra, Encomienda con Placa de la Orden de Cisneros, Gran Cruz de la Orden del Mérito Civil, Gran Cruz de la Orden de Isabel la Católica, Medalla de Oro de la Provincia de Teruel, Medalla de Honor del Centro Asturiano, etc

ZINOVIEV Y KAMENIEV, EN UNA PELICULA RUSA

MOSCU, 14.— Dos famosos y antiguos bolcheviques que fueron fusilados por orden de Stalin después de ser acusados de traición parece que han sido rehabilitados, al menos en parte, en una nueva película soviética que acaba de estrenarse en esta ciudad.

La película en cuestión "El cuaderno azul", rodada en los estudios "Gorko Film" presenta a Zinoviev y a Kameniev por primera vez en la pantalla desde que fueron víctimas de una depuración en 1953.

Ambos son presentados en el "film" como amigos de Lenin y no como viles traidores, tal como aparecían en la propaganda sistemática de Stalin —Efe

Cuatrillizas, en Méjico

Una de las criaturas falleció al poco de nacer

JALAPA (Méjico), 14. — Cuatrillizos ha dado a luz una mujer campesina, Germelida Marrieta Hernández, de 32 años, en la localidad de Cerro Gordo, Estado mejicano de Veracruz, según informan las autoridades sanitarias que añaden que las cuatro criaturas han sido niñas.

De ellas, una ha muerto al poco de nacer y otra se encuentra en situación muy crítica, mientras que las dos restantes muestran un estado totalmente satisfactorio. (Efe).

35 muertos, en Río de Janeiro

Al caer un autobús a una represa

RIO DE JANEIRO, 14. — Treinta y cinco personas han perdido la vida al volcar un autobús sobre una represa en las proximidades de Río de Janeiro, según informa el Cuerpo de Bomberos de la capital. Sólo ha habido un superviviente. El vehículo había partido anteanoche de Río en dirección a Rezenoe que se halla a mitad entre Río y Sao Paulo. Los bomberos han manifestado que el autobús se encontraba totalmente sumergido en la represa de Ribeirno Das Lajes, que es la principal abastecedora de energía eléctrica a la antigua capital brasileña. —Efe.

Biblioteca de Galicia

CARTA DE FRANCIA

Los mil y un oficios raros de PARIS

DEL PROBADOR MUNICIPAL DE AGUA AL DIRECTOR DEL «RATODROMO»

PARIS.— (Del corresponsal de la Agencia LP, Marcel Cartier en exclusiva para EL CORREO GALLEGO).

Se ha escrito mucho acerca de los oficios raros que se ejercían en otros tiempos en París. No hay que creer, sin embargo, que todos hayan desaparecido como consecuencia del incremento del maquinismo. Existen todavía curiosas profesiones, y, si son poco conocidas, es porque generalmente, los que las ejercen prefieren vivir al margen del gran público y trabajar sólo para un pequeño número de fieles clientes.

OFICIOS DE MUESTRA

He aquí algunos de estos oficios raros. Uno de los más extraordinarios es el de algunos funcionarios del Ayuntamiento que deben comprobar el gusto del agua que se distribuye en las casas. La misión de estos "gustadores de agua" consiste en comprobar el exceso de cloro destinado a desinfectar el agua o del hiposulfito destinado a neutralizar el mal gusto del cloro. No debe ser un oficio muy agradable pasarse bebiendo agua ocho horas al día. Y tanto más cuanto que beber vino les estropea la sensibilidad gustativa.

Ya no existen más que tres batidores de oro en París, cada uno de los cuales dirige un taller de una trientena de personas. Su oficio consiste en producir hojas de oro de ínfimo espesor que servirán para dorar ciertos monumentos o ciertas estatuas, el vestíbulo de la Opera o la cúpula de los Invalidos. A título de ejemplo diremos que 112 gramos de hojas de oro han bastado ampliamente para recubrir la estatua ecuestre de Juana de Arco de la Plaza de las Pirámides.

Hay un grupo de funcionarios que tienen la misión de dar cuerda a los relojes de la capital. Algunos relojes exigen que se les dé cuerda todos los días; otros la necesitan cada tres días y otros todas las semanas. Existen más de un centenar que no están todavía electrificados y necesitan 7.280 operaciones de darles cuerda al año. Afortunadamente tiende a desaparecer.

Todo el mundo conoce a los libreros de viejo de los muelles del Sena. Son 230. Cada uno ocupa un emplazamiento de 8 metros atribuído gratuitamente por el Ayuntamiento, según las posibilidades generalmente a los mutilados y padres de familia numerosa. Pero es menos conocido "un vendedor de claustros y otras ruinas" que se queja amargamente de la desaparición de un cliente, por falta de dinero. Tampoco es muy conocido el director del "ratódromo", que crie centenares de ratas dedicadas a la educación y entrenamiento de perros ratoneros. Tampoco deben desdeñarse los directores de los últimos teatros de pulgas, que viven en carromatos y se desplazan de una feria o otra.

Apropósito de insectos, existía hace pocos años un criador de hormigas. En una habitación muy caliente les hacía poner, y luego vendía los huevos a las grandes pajarerías de París. "Fabricaba", igualmente gusanos de harina para la alimenación de los titis y de los gorriones del Parque Zoológico.

El último escribiente público-una mujer que ejercía desde 1918 en la calle del Fauborg Saint-Denis, ha desaparecido también: sin embargo era muy útil a los enamorados poco inspirados, a los que querían dirigir una queja o una petición a la Administración y no sabían como empezar su instancia.

Sin embargo, aun existen en París muchos otros oficios raros Hay que servir a los gustos nuevos del público a las ideas refinadas que se imponen hoy en la decoración de las habitaciones. Hay, pues, artistas que crean "muebles de época" todo el año o se dedican a las lacas artísticas, vidrieras, muñecas, etc.

Y la imitación de lo antiguo tiene tanto éxito que los "especialistas" no dejan de hacer "lámparas antiguas" y cofres artísticos.

Para conocer los mil y un oficios raros de París basta buscar un poco. Es una investigación divertida en la que los descubrimientos no faltan.

(Prohibida su reproducción)

CON PICO Y PALA

Siete monjas franciscanas establecidas en la localidad de Nathalia. a 48 millas al Norte de Melbourne (Australia) han decidido construir por sí mismas una ampliación del colegio que rigen y que se les había quedado pequeño, en vista del crecimiento del número desus alumnos, por no disponer de los fondos necesarios para encargar la obra a albañiles profesionales. Algunas personas del pueblo se han unido a la desinteresada obra. Aquí vemos a dos monjas cavando los cimientos de los nuevos locales ayudadas por dos voluntarios seglares. —(FOTOFIEL)

CARTA DE LONDRES

Dos años de estudio del SOL

PARTICIPARAN SESENTA NACIONES

LONDRES (Especial para EL CORREO GALLEGO, por C. Cullerne-Bown)

Un cohete que se remonta al cielo rugiendo estrepitosamente y dejando tras de sí una estela de fuego; un pequeño barco cabecea a través de los hielos flotantes en el Antártico; en Nini Tal, lugar de la India Nor-oriental, un científico dirige su potente telescopio al punto de luz que denota la presencia de un satélite artificial desplazándose por el cielo nocturno.

Relacionando estas tres operaciones, y después, muchas más que tendrán lugar en los dos años de estudios del Sol, a partir de este de 1964, se harán millones de cálculos científicos, que, probablemente, ni una persona entre mil podría comprender.

Toda esa actividad será parte de los Años Internacionales del Sol en Calma (International Quiet Sun Years), organizados por el Consejo Internacional de Uniones Científicas, y en los que participarán no menos de 60 naciones.

Según se ha dicho oficialmente, la campaña de los años internacionales para el estudio del Sol abarcará un período durante el cual estarán en su mínima actividad las llamadas manchas solares que tanta perturbación causan, especialmente en la rama de la telecomunicación. Con esa campaña se perseguirá una labor similar a la realizada en el Año Geofísico Internacional de 1957-58, que coincidió con un periodo de máxima actividad solar.

En el lenguaje asequible para los profanos en la materia, cabe decir que los científicos del mundo se preparan para descubrir algo más sobre el ambiente de la Tierra y su más potente vecino: el Sol. Para muchos pueblos primitivos, el Sol fué una divinidad; para el hombre moderno es materia de estudio y, a ser posible, de aprovechamiento práctico.

Aunque desconocidos astrónomos iniciaron el estudio del Sol hace miles de años, fué en el presente siglo cuando el profesor Appleton, Catedrático de Física de Edimburgo, descubrió que es la inonosfera la que rechaza alrededor de la Tierra las ondas hertzianas; que a no ser por esta causa, seguirían propagándose por el espacio, como los teóricos aseguraron a Marconi cuando inició sus experimentos radiofónicos. Marconi, sin embargo, recibió de retorno las señales radiofónicas, pero no pudo saber por qué.

Panorámica nocturna del radiotelescopio gigante de Jodrell Bank, Inglaterra. Es el mayor instrumento en su clase del mundo, y hará un gran papel en las próximas investigaciones de los Años Internacionales del Sol en Calma, especialmente en el rastreo de satélites artificiales.

Los primeros satélites artificiales fueron lanzados durante el Año Geofísico Internacional. Su lanzamiento pudo ser la más espectacular novedad, pero no fué menos importante la vasta organización de las observaciones sobre la relación de la Tierra con el Sol, hechas desde observatorios terrestres, pequeños cohetes y globos.

Algunos de los estudios sobre los rayos cósmicos, que se han de hacer en estos dos años, quizá reporten valiosa información respecto al espacio exterior y a la Luna, pues poco se sabe todavía sobre los riesgos de la radiación espacial para cosmonáutas. Se investigará la distribución del ozono. y en estos estudios tendrá papel predominante el satélite británico UK-2 que un cohete norteamericano lanzará este año. El satélite girará alrededor de la Tierra durante un año y pasará por una capa de la atmósfera exterior que tiene un grueso de 1.320 kilómetros entre las latitudes 52 grados Norte y 52 grados Sur.

Desde luego el UK-2 constituye sólo una parte del esfuerzo mundial para cuyo éxito es indispensable la cooperación internacional. El comité que se encarga de esta campaña de investigación tiene ante sí un vasto programa de coordinación entre los distintos países participantes. Todos ellos se preparan psara que la labor conjunta dé los frutos anetecidos

VIVEROS LARROSA

Arboles Frutales, Forestales y de adorno.
Teléfono 8.
OLEIROS (La Coruña)
Se remiten catálogos gratis.

VENTANA AL MUNDO

Por PANURGO

Antes que la conferencia de Yalta, Roosevelt tenía prevista la división de Europa

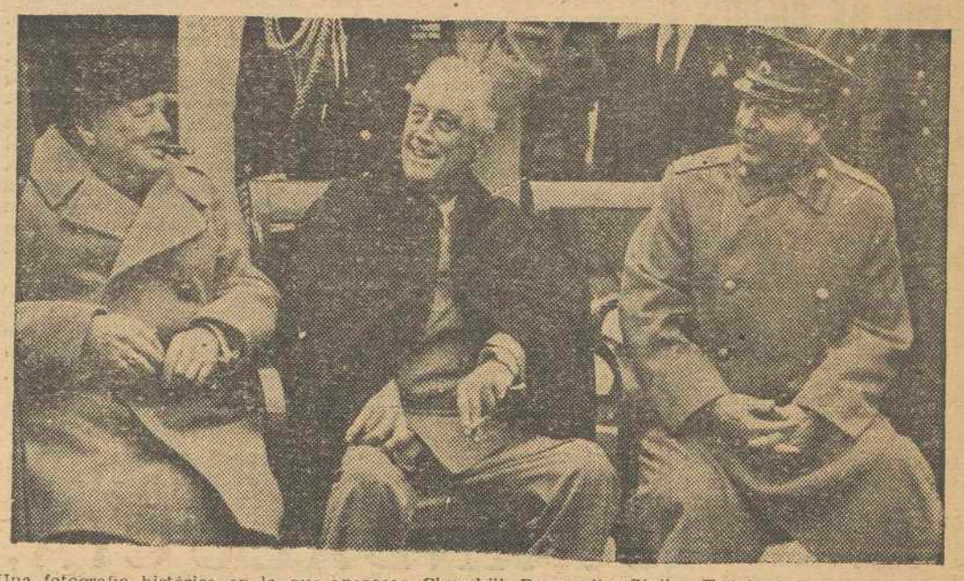

Una fotografía histórica en la que aparecen Churchill, Roosevelt y Stalin.. Fué tomada con ocasión de la Conferencia de Yalta

Aun cuando en otra ocasión, en esta misma sección hemos reproducido algunos de los párrafos de la carta del Presidente Roosevelt al judío Zabrousky, para poner de manifiesto la "traición" a Europa, prevista por el primer magistrado de los Estados Unidos, mucho antes de la Conferencia de Yalta, en la que fueron máximas figuras Roosevelt y Stalin, aun cuando también asistió a la misma Churchill, la insertamos ahora íntegra, con ocasión de celebrarse en el mes de febrero el décimo nono aniversario de aquella triste reunión de Crimea, que tuvo por escenario el palacio "Livadia", antigua residencia zarista de descanso. Creemos merece la pena conocer todo el texto de la carta, pese a su extensión, para penetrar en muchas cosas que están sucediendo en la actualidad y calar en la política estadounidense.

He aquí el documento en cuestión: "La Casa Blanca. Washington, 2 Febrero 1943.

"Mi querido señor Zabrousky: Como tuve el gusto de manifestar verbalmente a usted y a míster Weis, estoy profundamente conmovido de que el National Council of Young Israel haya tenido la extrema bondad de ofrecérseme como mediador ante nuestro común amigo Stalin, en estos dificilísimos momentos en que todo peligro de rozamiento en el seno de la Unión de Naciones —a costa de tantos renunciamientos logrados— traería fatales consecuencias para todos, pero principalmente para la propia Unión Soviética.

"Es interés, pues, suyo y nuestro el limar aristas cosa que va siendo difícil al tratar con Litvinof, a quien me he visto precisado a advertir, muy a mi pesar, que "los que se meten con el Tío Sam pueden resultar lastimados" y eso tanto respecto al Interior como al Exterior. Porque sus pretensiones respecto a las actividades comunistas en los Estados de la Unión Americana son ya de todo punto intolerables.

"Más razonable se mostró Timoshenko en su breve pero fructífera visita, y de desear fuera que una nueva entrevista con el Mariscal constituyese rápido escalón para un cambio de impresiones directamente con Stalin, cosa que cada vez estimo de mayor urgencia, sobre todo al recordar cuánto bien se derivó de los "tête á tête" Stalin-Churchill.

»Los Estados Unidos de América y la Gran Bretaña estamos dispuestos —sin reserva mental alguna— a dar absoluta paridad y voto a la URSS en la reorganización futura del mundo de la postguerra. Formará para ello parte —como el Premier inglés le ha enviado a decir desde Adana, al remitirle el anteproyecto sabido— del grupo dirigente en el seno del Consejo de Europa y del Consejo de Asia a que le da derecho no sólo la extensa situación intercontinental de la URSS, sino principalmente su magnífica y a todos ojos admirable lucha contra el nazismo, que merecerá todos los plácemes de la Historia de la Civilización.

»Es nuestra intención —y hablo en nombre de mi Gran País y del poderoso Imperio Británico— que estos Consejos Continentales estén integrados por la totalidad de sus Estados independientes respectivos, aunque con representación proporcional equitativa.

»Y puede usted —mi querido Sr. Zabrousky— asegurar a Stalin que la URSS estará, a tal fin y con equivalencia de poder, en la Directiva de los Consejos dichos (Europa y Asia), y será también Vocal, al igual que Inglaterra y los Estados Unidos, del Alto Tribunal que habrá de crearse para resolver las diferencias entre las diversas naciones, interviniendo asimismo idénticamente en la selección y preparación de las fuerzas internacionales y el armamento y mando de las mismas, que, a las órdenes del Consejo Continental actuarán en el interior de cada Estado, a fin de que los sapentísimos postulados para el ssotenimiento de la paz, según el espíritu de la benemérita Sociedad de Naciones, no se malogren de nuevo, sino que estas Entidades interestatales y sus ejércitos anejos puedan imponer sus decisiones y hacerse obedecer.

»Ahora bien: este alto puesto dirigente en la Tetraquia del Universo —la Secretaría, además, la destinamos para Francia, aunque con voz y no voto, premio a su rebeldía actual y castigo a su flaqueamiento anterior— deve satisfacer a Stalin hasta el punto de no reiterar pretensiones que nos creen problemas insolubles. Así: el Continente Americano quedará fuera de toda influencia soviética y bajo la exclusiva de los Estados Unidos, como hemos prometido a nuestros países continentales. En Europa, Francia volverá a girar en la órbita inglesa —si bien con amplia autodeterminación y con derecho a la mencionada Secretaría en el Tetrarcado—, y bajo la protección de Inglaterra, también se desarrollarían hacia una civilización moderna definitiva que las sacaría de su colapso histórico, Portugal, España, Italia y Grecia, aparte de concederse a la URSS la salida al Mediterráneo, cederíamos respecto a sus deseos en Finlandia y en el Báltico en general, y exigiríamos a Polonia una sensata actitud de comprensión y arreglo, quedando amplio campo de expansión, además, a Stalin, en los inconscientes pequeños países del Este Europeo —habida, empero, cuenta de los derechos de la fidelidad yugoslava y checoslovaca— aparte de la recuperación total de los territorios que temporalmente le han sido arrebatados a la Gran Rusia.

»Y sobre todo: la desaparición del peligro germano, que, fraccionado el III Reich y barajados sus trozos con otros territorios en nuevas nacionalidades desafectas a aquél, desaparecerá definitivamente como peligro para la URSS y para Europa y para el mundo entero.

»De Turquía, ¡a qué discutir más! Ha de comprenderse esto, y Churchil ha dado, en doble nombre, las seguridades necesarias a Inonu: El paso al Mediterráneo que se le procura debe bastar a Stalin.

»Del Asia, conformes con sus postulados, salvo ulteriores complicaciones. En cuanto al Africa, ¿a qué eso más! Porque algo habrá que devolver a Francia y aún compensarle por lo de Asia, y algo también será preciso añadir a Egipto, como se ha prometido a los walfdistas; en cuanto a España y Portugal, habrá que compensarles también los renunciamientos necesarios, para el mejor equilibrio universal. Estados Unidos entra también a la parte allí, por el derecho de conquista, y necesariamente reclamarán algún punto vital para su zona. ¡Es justo esto! Y al Brasil hay que darle la pequeña expansión colonial ofrecida.

»Convenza a Stalin —mi querido Mr. Zabrousky— de que en bien de todos y para el aniquilamienta rápido del Reich (si bien todo esto no son más que líneas generales presentadas a estudio), ha de ceder en cuanto a colonizar en Africa, y ha de alejar, en cuanto a América, su propaganda de intervención en los centros laborales. Convénzale también de mi absoluta comprensión y de mi plena simpatía y deseo de facilitar soluciones, para lo que sería más conveniente la entrevista que propongo.

»Y esta es la cuestión y todo.

»Vi con el mayor placer —como os dije a su tiempo— los términos generales del escrito participándome vuestra decisión, y el deseo que expresábais de ofrecerme, en nombre del National Council, un ejemplar de ese tesoro, que es el mayor de Israel, el Rollo de la Torah. De mi aceptación, esta carta es la prueba: a la lealtad respondo con la confianza más extrema. Dignaos, os lo suplico, dar cuenta de mi gratitud a la alta Entidad que presidís, recordando la feliz ocasión del banquete de su XXXI aniversario

»Os deseo el mayor éxito en vuestro trabajo de interpretación. Muy sinceramente vuestro. Firmado: Franklin D. Roosevelt».

Los supervivientes de la catástrofe de Vaiont (Italia) se manifiestan contra las autoridades

Piden el pago inmediato e íntegro de las indemnizaciones que se deben a los familiares de las víctimas

LONGARO, 14.-- Unos dos mil habitantes de Longaro que sobrevivieron al desastre provocado en la noche del 9 al 10 de octubre pasado cuando se rompió la presa de Valont, se han manifestado en apoyo de sus demandas para que las autoridades efectúen el pago "íntegro e inmediato" de las indemnizaciones que se deben a las familias de las víctimas.

Los manifestantes pedían por otra parte la adopción de medidas para evitar que se produzcan nuevos desastres.

Todas las carreteras que conducen a la localidad en vías de reconstrucción quedaron bloqueadas por los manifestantes. Efe

Biblioteca de Galicia

ALMANAQUE

SANTORAL

Sábado, 15 de febrero

Santos: Faustino, Jovita, Saturnino, mártires.
Sale el Sol a las 7,7.
Se pone a las 17,51.

CUPON DE CIEGOS

En el sorteo celebrado ayer, resultó premiado el núm. 534.

PROGRAMA DE LA TV

SABADO, 15 DE FEBRERO

ESPECIAL
1,30 Retransmisión del Sorteo de la Lotería Nacional.
SOBREMESA
2,15 Avance de telediario.
2,17 Primera página.
2,30 Páginas especiales. Teatro y economía y sociedad
3,00 Telediario.
3,30 Fin de semana. Excursionismo, pesca, caza, etc.
3,40 La rueda gira. Concurso.
4,00 Final.
INFANTIL
4,02 Dibujos animados.
4,07 Sesión de tarde. Película de largo metraje.
6.00 Walter y los Corchea.
6,30 Cine cómico.
6,45 Sólo para menores, por el P. Urteaga.
NOCHE
7,00 Visado para el futuro. Programa cultural.
7,30 Aventuras de Pablito. Telefilm seriado.
8,00 Tiempo alegre. "Doña Concha del Apuntador", de Alvaro de Laiglesia.
8,30 Dibujos animados.
8:37 La España de los españoles.
8,53 Mundo ligero.
9,00 Escuela de maridos. Un guión de Noel Clarasó. Hoy "La educación de los hijos"
9,30 Telediario.
9,47 El tiempo.
9.55 Marcando el compás.
10,00 Esta es su vida
10,30 ¡Quién tiene la palabra!. Concurso.
11,00 Gran Parada: Sacha Distel, Bruno Felippini, Giglio la Cinquetti, Dior Dancer's, etc.
12.30 Telediario.
12,50 El programa de mañana.
12,53 Medianoche.
1,00 Cierre.

CRUCIGRAMA

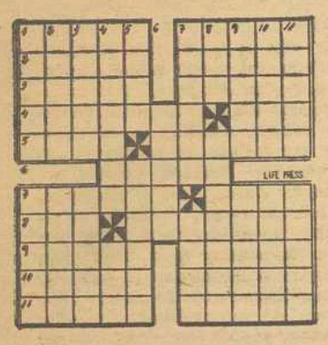

HORIZONTALES: 1.— Arremeto.— Anversos. 2.— Completo.— (al rev.) Antigua ciudad de Ciudad Real. 3.— Arbol.— Chatos. 4.— Lugares apartados.— Sufijo usado en medicina. 5.— Atrévanse.— Tronco del cuerpo, en plural. 6.— Gordo. 7.— Estirar.—Más malo. 8.— Cantón de Suiza.—Fiesta campestre. 9.— (al rev.) Disputan.— Rezaré. 10.— (al rev.) Masa de barro.— Colinas. 11.— Piedras llanas.— (al rev.) Quemase ligeramente.

VERTICALES: 1.— Productor de la sarna.— Paso subterráneo. 2.— Semejantes.— Poéticamente, averno. 3.— Presbítero.— Pequeños. 4.— Veredas.— Monte de Creta. 5.— Aroma.— Palancas. 6.—Cerro. 7.— Naturales de una isla del Mediterráneo.— Cosa corpulenta. 8.— Anudo.— Ciertos armarios. 9.— Instrumentos marineros.— (al rev.) Querré. 10.— Arbol leguminoso.— Percibirás. 11.— Insípidas.— (al rev.) Lavar.

SOLUCION AL ANTERIOR

HORIZONTALES: 1.— Ataco.— Panes. 2.— nacoT.— Elote. 3.— Ibera.— Novel. 4.— Faroles.— ioL. 5.— Asan.— Tasara. 6.— Egara. 7.— atelaP.— Lave. 8.— moR.— Navajas. 9.— Atila.— Idala. 10.— Sanad.— sodoT. 11.— Alado.— Osara.

VERTICALES: 1.—anifA.—Amasa. 2.— Tabas.— Total. 3.— Acera.— Erina. 4.— Coronel.— Lad. 5.— otaL.— Ganado. 6.— Etapa. 7.— Pensar.— Viso. 8.— Alo.—Salados. 9.— Novia.— Ajada. 10.— eleoR.— Valor. 11.— Sella.— esteA.

Orden general del Ministro encargado de la cartera del Ejército

Dos virtudes sobresalientes del Teniente General MARTIN ALONSO: La lealtad y el valor

MADRID, 14. — El Ministro de Marina, encargado de la Cartera del Ejército, ha publicado la siguiente Orden General:

"El triste acontecimiento que tan recientemente ha traído el luto a nuestros corazones y arriado a media asta nuestras banderas, ha motivado también el que, por decisión de Su Excelencia el Jefe del Estado y Generalísimo de los Ejércitos nacionales, me vea yo sustituyendo circunstancialmente al soldado muerto. El sentimiento de la separación definitiva del amigo y la convicción de que su ejemplar vida castrense es ahora más que nunca excelente escuela para los que siguen sus pasos en la honrosa carrera de las Armas, me obligan a destacar, para enseñanza de todos los que militamos en las Fuerzas Armadas, pero sobre todo para lección de los que vestís con legítimo orgullo el uniforme del Ejército de Tierra, las dos virtudes que con destellos más intensos brillarán siempre en la hoja de servicios del teniente general Martín Alonso: la lealtad y el valor.

"Comprendió la lealtad como lealtad disciplinada, que es la más sublime de sus expresiones, ya que se exterioriza cuando la adhesión a causa o a quien la personifica, exige del militar las difíciles pruebas de renunciar a lo material o abdicar sin exigencias de propios criterios y convicciones.

"Mostró su valor como lo hacen los verdaderos hombres de armas: valor físico por su decisión, arrojo y olvido de sí mismo al frente de sus tropas y de cara al enemigo: virtud excelente en el soldado: valor espiritual por su aplomo, entereza y propio dominio en circunstancias adversas, y por su justicia, equilibroo y moderaciónen la prosperidad: virtud característica del jefe.

"Que desde el general al soldado le imiten y le admiren, que todos veamos en él a un maestro y que su ejemplo nos ayude a ser españoles y soldados.

"La Marina de Guerra comparte el dolor del Ejército por la pérdida del ilustre slodado y en tan triste ocasión se une a vosotros en estrecha hermandad para trabajar sin descanso a las órdenes de nuestro Generalísimo, con los ojos puestos en el bien de la Patria.

Madrid, 13 de febrero de 1964.—Vuestro Ministro, Pedro Nieto Antúnez, Almirante Nieto."—Cifra.

Todos los almacenes de ANDALUCIA, colmados de aceite

ENORME AUMENTO DEL GANADO DE CERDA

Manifestaciones del Comisario General de Abastecimientos

SEVILLA, 14.— De paso hacia Algeciras ha estado unas horas en esta capital el Comisario General de Abastecimientos y Transportes, señor Rodríguez Villa, quien, en una conferencia con los periodistas ha comentado diversos problemas de interés actual. Preguntado sobre la campaña aceitunera dijo que la cosecha ha sido tan extraordinaria que solamente Jaén producirá doscientas cuarenta mil toneladas y que, para almacenarla, ha sido necesario disponer de todos los almacenes y depósitos, así como los que han cedido los ministerios del Ejército, Marina y la Renfe. Añadió que, según su opinión, el problema ha sido resuelto favorablemente también con el envío al norte de gran cantidad de aceite. Elogió la gran labor llevada a cabo por el Sindicato Nacional del Olivo a través de sus delegaciones provinciales y dijo que el Estado había dispuesto seis mil millones de pesetas para ayuda a los olivareros de los cuales cuatrocientos han sido entregados en Sevilla.

Aludió después al problema del ganado de cerda y dijo que el primero de enero, según las estadísticas, había un censo de seis millones trescientas mil cabezas de este tipo de ganado pero que, en realidad, en estos momentos se elevará a ocho millones Afirmó que la Comisaría ha tomado todas las medidas a su alcance y señaló que ha disminuído el consumo de tocino, de cuyo producto se registrará el año próximo un elevado porcentaje. Apuntó el señor Rodríguez Villa que podría ser exportado a Portugal y otros países europeos. Señaló que aconsejaría a los ganaderos tendieran a una producción moderada.

Habló también el Sr. Rodríguez Villa sobre la patata y dijo que se habían exportado 20 mil toneladas a Argentina y que se exportarían más. Terminó diciendo que le preocupaban los círculos comerciales porque no acusan nunca los mercados las bajas que se producen en el campo. (Cifra)

Le debían medicinas por más de un millón de pesetas

TUDELA (Navarra), 14. — Después de penosa enfermedad ha fallecido a los 58 años la señorita María Josefa Irizar Ruiz, ejemplo de virtudes que como auxiliar de la farmacia de su padre, consagró su vida al servicio de sus semejantes.

Tanto durante el día como por la noche, siempre estaba dispuesta a atender a quien llegara al establecimiento y jamás ningún cliente se fué sin la medicina que precisara por falta de dinero.

Desde hace cuarenta años tenía facturas por medicinas por un importe superior al millón de pesetas que nunca puso al cobro.

Por los méritos contraídos el Ayuntamiento va a solicitar como homenaje póstumo la Medalla de Beneficencia para ella.—Cifra.

LAS OBRAS DEL POLIGONO DE CARANZA...

(Viene de primera página)

rres por el estado en que se encontraba la delimitación del polígono industrial de La Coruña, y nos contestó que el anteproyecto elevado a los organismos competentes, no había sido ratificado todavía. «Estamos escuchando a La Coruña» —nos aclaró el Sr. Salgado—. El límite de este polígono industrial fué considerado por algunos sectores ciudadanos como muy próximo al casco de la capital, ya que una de sus fronteras lindaba con el barrio de Santa Margarita. Pero, como explicó el Director General, el asunto está sujeto a posibles enmiendas.

UN PROYECTO AMBICIOSO: DESCONGESTION EN LOS ACCESOS

Uno de los temas de mayor interés y en que fuimos detalladamente informados, fué el de la descongestión del tráfico en las vías de entrada de la ciudad, particularmente en la Plaza de Madrid.

Los principales proyectos de ordenación del tráfico se refieren a la continuación de la avenida de Alfonso Molina por la calle de Caballeros, para continuar en forma de viaducto, salvando la hondanada de la zona de San Pedro de Mezonzo, hasta las proximidades de la antigua Casa de Socorro de Santa Lucía, y continuar hasta la calle de Linares Rivas.

Otra vía de acceso que está incluída en los planes; se refiere a un paso inferior de unos 400 metros que unirá la carretera de los baños de Arteijo, en las inmediaciones de la Estación de Santiago, con la parte anterior de la Estación del Norte y continuará hasta el puerto por la calle de Ramón y Cajal. Se construirá asimismo una comunicación entre los Cuatro Caminos y la iglesia de San Pedro de Mezonzo. Próximamente comenzarán las obras de las vías que enlazarán el polígono industrial con la carretera de Madrid y el puerto coruñés, a través del polígono de Elviña. Por último, la carretera de Monelos, estará unida a Cuatro Caminos directamente por la desviación que se proyecta construir, en las proximidades del patio de la Estación del Norte.

OBRAS DE EJECUCION INMEDIATA

En primer lugar se procederá en plazo breve a la pavimentación, alcantarillado, alumbrado y traída de aguas al polígono de Elviña, dentro de los proyectos encuadrados en la primera fase de aquel polígono.

El próximo día 10 de marzo serán presentados los proyectos de las primeras 2.000 viviendas para el polígono mencionado, cuyas obras empezarán en la primavera y cuentan con un plazo máximo de ejecución de tres años. La envergadura de unas y otras obras, queda patentizado con el coste de las mismas: 500 millones de pesetas.

En la tarde de ayer, el Director General de la Vivienda, acompañado de las autoridades y técnicos coruñeses, recorrieron las zonas por donde pasará el túnel de 4.600 metros de longitud y 12 metros de sección destinado a desagües y que unirá la zona de Bens con Ponte D'a Pedra. Las obras de alcantarillado darán comienzo en fecha muy próxima.

LOS POLIGONOS EN GALICIA

Preguntamos al señor Salgado Torres las condiciones en que se encontraban los distintos polígonos de Galicia, concretamente por el de Coya, en Vigo ;el de Vite, en Santiago; el de Campolongo, en Pontevedra; el de Fingoy, en Lugo; el de Las Lagunas, en Orense; el de Caranza, en Ferrol. Del polígono de Santiago afirmó el Director General que las obras de la primera fase estaban iniciadas y las de la segunda, comenzarán este año. Del de El Ferrol dijo que saldrían a subasta las obras de la primera fase a finales de este mes. «Todos los polígonos están en marcha; me siento optimista con el futuro de estas obras» —fueron las palabras que el señor Salgado dedicó a los polígonos residenciales de nuestra región. «Iré muy pronto a Vigo y a Pontevedra para estudiar estas obras sobre el terreno».

LA BOLSA

MADRID

Terminó la semana bursátil con escasa actividad y mayoría de retrocesos, que en algunos valores registraron cierta profundidad. Tales son las acciones de Banes to, Hispano y Dragados. En el resto del mercado las diferencias en uno y otro sentido fueron poco importantes.

El índice general de cotización bajó a 101,26.

Cotizaron en eldepartamento d renta viable 100 valores, de los que alzan 28, 36 bajan y 35 repiten.

-Ambiente encalmado y soso, al cierre.

BARCELONA

Mejoró el mercado bursátil aunque muy ligeramente. En los corros de fondos públicos y obligaci nes industriales hubo escasa variación y las operaciones fueron pocas. En el corro de acciones, el dinero se mostró más confiado; las operaciones superaron en número a las del día anterior, y los cambios tuvieron repercusiones favorables, aunque no en mucha cantidad. Estas diferencias fueron la mayor parte favorables a los valores locales y a los del grupo bancario. Los demás se mantuvieron y los retrocesos fueron escasos. Ello sirvió de pauta para futuras oper ciones, quedando bastante dinero a la expctativa de que mejorase el negocio.

BILBAO

La jornada de ayer en la Bolsa bilbaína ha tenido un discurrir de cambios en baja en casi todos los departamentos, pero a medida que transcurría la sesión y en vista de las noticias que llegaban de los otros mercados, se fué animando la contratación para terminar con buen ambiente.

BANCO HIJOS DE OLIMPIO PEREZ
FUNDADO EN 1847
CENTRAL: SANTIAGO - CERVANTES, 15
AGENCIA URBANA: GRAL. MOLA, 8
SUCURSALES: VILLAGARCIA - MUROS

COTIZACIONES FACILITADAS POR EL MISMO BANCO

BANCOS		MONOPOLIOS	
Exterior de E.	61[illegible],—	Campsa	173,—
Central	1.027,—	Tabacalera	221,—
Español de C. C.	1.168,—		
E. Americano	959,—	NAVALES	
Mercantil e In	388,—		
		C. Naval	93,50
ELECTRICAS		PEBSA	16.—
		Trasatlántica	157,—
Viesgo	239,—	Transmedit.	158,—
Leonesas	190,—	Levante	119,—
R. Zaragoza	185,5[illegible]		
FECSA	307,—	QUIMICAS	
FENOSA	284,—		
Cantábrico	199,50	E. Aragonesas	163,—
Cataluña	199,—	CEDIE	144,—
Chorro	187,—	Explosivos	236,—
Española	385,—	Hidronitro	114,—
HIDROELECTRICA	379,—	Petróleos	530,—
Moncabril	137,—	Unquinesa	167,50
Nansa	140,—	U. Resinera	182,—
Sil	300,—		
Sevillana	221,—	METALURGICAS	
Madrileña	251,—		
		Hornos	114,—
ALIMENTACION		Seat	269,—
		Aux. FF. CC.	144,—
Aguila	613,—	FASA	625,—
Azuc. Gral.	161,—	M. Metálicas	27,—
Ebro	506,—	M. y Construcción	105,—
		Santa Ana	98,—
INMOBILIARIA		Nueva Montaña	155,—
Dragados	320,—		
Encinar Reyes	50,—	VARIAS	
Urbis	89,—		
INSA	118,—	Telefónicas	175,25
		FEFASA	104,—
MINERAS		SNIACE	301,—
		A. y Comercio	70,—
RIF	360,—	M. de Madrid	199,—
Felguera	92,—		
Ponferrada	57[illegible],—		

CAPITULO DE SUCESOS

Banda de menores, desarticulada por la Policía

Se dedicaban a robar en colegios

MADRID, 14. — Una nueva banda de menores, formada por tres muchachos de 16 años, y especializada en el robo de colegios, ha sido desarticulada por la B. I. C., y detenidos sus miembros.

Actuaban desde hace dos meses y habían cometido doce robos en distintos colegios de la capital sustrayendo microscopios y diverso material escolar.

Solamente los daños producidos por rotura de cristales y puertas, asciende a más de treinta mil pesetas. El dinero obtenido era gastado alegremente por los tres jóvenes delincuentes. — (Cifra).

MUERTA AL DERRUMBARSE UNA CASA

SALAMANCA, 14.— Al derrumbarse una casa vieja de planta baja y un primer piso, en la calle de las Mazas, número dos, murió aprisionada entre los escombros Florencia Lucas Aparicio, de cincuenta años de edad, casada, que en esos momentos se disponía a abandonar el inmueble, en cuyas paredes habían aparecido unas grietas anunciadoras del derrumbamiento.

Cuando descendía las escaleras, para ponerse a salvo, una hija de la víctima, Marina Moro Lucas, de 23 años de edad, casada, fuá alcanzada por los escombros y ha sido conducida al Hospital Provincial con contusiones múltiples, fractura de fémur y otras lesiones de pronóstico grave.

Cayetano Vicente Alberto, de 17 años de edad, que había penetrado en la finca para avisar a sus moradores del peligro que corrían, también fué sepultado por los escombros. Extraído después de dos horas de trabajo por los bomberos, se ha comprobado que solamente resultó herido en un pie y con contusiones múltiples de pronóstico reservado.

Por último, el marido de María, José Mateos Alberto, de 27 años, tipógrafo, tuvo que tirarse por un balcón de la casa, pero resultó ileso (Cifra)

TRASPORTE CLANDESTINO DE PORTUGUESES A FRANCIA

SAN SEBASTIAN, 14.- La Guardia Civil de San Sebastián ha interceptado la marcha de un camión que conducía a 25 súbditos portugueses que intentaban el paso clandestino de frontera junto con dos guías españoles.

Les fué intervenido el vehículo y la misma fuerza consiguió localizar y detener a Antonio Estebarena Vergara «El Pepe», Antonio Berrio Lajas y la señorita Concepción Merino Elisegui quienes en unión de los otros, perfectamente identificados, aunque algunos se hallan refugiados en el extranjero, se dedicaban al negocio del paso clandestino de trabajadores.

En un corto espacio de tiempo han transportado 144 portugueses y habían cobrado a sus «clientes» en poco más de un mes la cantidad de 866.000pesetas teniendo pendientes de cobrar otras 344 mil.

Los detenidos han sido puestos a disposición de las autoridades y «El Pepe» ya detenido logró darse a la fuga pero la Guardia Civil hizo un disparo de pistola al aire y logró intimidarle deteniendole de nuevo. (Cifra)

Constituída la «Empresa Nacional de Turismo, S. A.»

con trescientos millones de capital

MADRID, 14. — En la sede del Instituto Nacional de Industria se ha constituído hoy la "Empresa Nacional de Turismo S. A." ante el notario de Madrid, señor Gómez de Mercado y con asistencia del alto personal del "INI".

El Presidente de la entidad, señor Sirvent, dió posesión de sus cargos a los componentes del primer Consejo de Administración de la sociedad.

La creación por el "INI" de esta empresa se ha visto en todo momento apoyada por el Ministerio de Información y Turismo. La nueva empresa contará inicialmente con capital social de trescientos millones de pesetas y tiene por finalidad la construcción de alojamientos turísticos, complejos deportivos complementarios de los mismos; creación y mejora de cotos de caza y pesca, explotación de éstos y de las instalaciones que cree o pasen a depender de ella, así como cualquier otra actividad relacionada con el turismo, pudiendo crear a tal fin otras empresas filiales. — Cifra.

V Certamen de la Moda Masculina

MADRID, 14 — El V Certamen de la Moda Masculina se celebrará durante los días 20 al 23 próximos, con la presentación en el Hotel Castellana Hilton de la nueva moda española, inspirada en el llamado «estilo neoclásico».

Los artesanos sastres, que se aproximan a los 14.000 y están agrupados en el Consejo Español de Sastres, aportarán sus últimas creaciones en corte y tejidos en un esfuerzo por superar su técnica y estilo. — (Cifra).

anúnciese en LA NOCHE

ANUNCIOS POR PALABRAS

ALQUILERES

SE ALQUILAN dos pisos en Avenida de Amor Ruibal, 21. (Puente Pedriña). Razón: al lado, núm. 17-1.º- Santiago.

ALQUILASE piso primero, Rosalía Castro, 68. Razón: de 2 a 3 tarde. — Santiago.

COMPRA-VENTA

COMPRO todo: muebles, ropas. Canalejas, 142. Teléfono 2506. — Ferrol.

DEMANDAS

REPRESENTANTE sueldo y comisión; edad, 25 a 40 años. Razón: Imprenta Hispania. — Jubia.

URGENTE. Necesitamos almacén de 100 a 200 metros cuadrados en calles proximidad Preguntoiro. Ofertas al Preguntoiro, 33. Establecimientos Alvarez.

FINCAS

VENDENSE pisos zona ensanche, moderna construcción acogidos bonificaciones tributarias. Informes: «Ouro» Agente Propiedad Inmobiliaria, Rúa del Villar, núm. 81. — Santiago

VENTA de pisos y locales comerciales. Sólida y esmerada construcción de 4-6 y 7 departamentos exteriores, mas servicios. Calefacción central. Facilidades de pago. Magníficos precios por vender directamente el constructor. Exentos de contribución durante 20 años. Información: Construcciones «Gran Vía» Oficina Central Doctor Teijeiro (Esquina República Argentina)

SE VENDE lugar libre San Pedro de Eume (Capela), 800 ferrados aproximadamente, 500 monte con pinar y resto labradío regadío, luz propia, molinos, agua instalada. Informes San Juan de Filgueira, 30. Teléfono, 3577. — Ferrol.

VENDO primer piso y desván libres, céntrico. Informes Girón 7-1.º izquierda. — Ferrol.

VENDESE casa libre en Avenida de Rajoy, 1. Razón: en la misma jueves y sábados de 12 a 1. — Santiago.

VARIOS

SE CONFECCIONAN uniformes para empleados de fábricas, factorías de conservas y otras industrias. Precio módico. Teléfono, 17943. — Vigo.

Biblioteca de Galicia

PRENSA MILANESA

Todos los diarios señalan el resurgimiento del Milán

«El Madrid mereció el paso a la semifinal»

MILAN, 14. (Del corresponsal de Alfil). — La prensa milanesa, sin excepción, dedica amplio espacio en sus titulares de primera página a recoger incidencias del partido de ayer entre el Real Madrid y el Milán.

Coinciden todos los comentarios en señalar el resurgimiento del conjunto rojinegro precisamente cuando por el resultado del partido de ida todo hacía suponer el hace resuelto de antemano y sin posibilidades algunas para el Milán.

Concretamente, "Gazzetta dello Sport" comenta que afortunadamente noventa mil espectadores pueden dar fe de ese resurgimiento frente a un adversario que tuvo necesidad de "echar mano de toda su veterania para conservar parte de la renta obtenida en el Bernabéu".

"Il Giorno" titula en su primera página, junto con dos grandes fotografías que recogen los dos tantos del encuentro: "Milán, bella pero inútil victoria".

"Corriere Della Sera" a nueve columnas titula: "El Milán sale de la Copa de Europa con la cabeza alta" y publica una fotografía del príncipe don Juan Carlos de Borbón, en los vestuarios del Madrid, felicitando al entrenador del equipo, Miguel Muñoz.

Al pie de la fotografía figuran sus impresiones del partido: "Ha sido un gran encuentro. El Milán ha jugado con mucho entusiasmo, casi diría que con furia, un poco como los madrileistas en el primer partido. Después del segundo tanto he temido la llegada de otro que hiciera necesario el desempate pero el Madrid ha sabido defenderse bien".

"L'Unita" comenta que el Milán ha debido ceder el cetro de la Copa Europea pero como compensación recuperaron el afecto y la admiración del gran público.

"Avanti" después de ensalzar el sorprendente e inesperado juego desplegado por el Milán cuando precisamente ninguna esperanza podía alimentar, añade, objetivamente, que es necesario que el Real Madrid mereció el paso a la semifinal de la Copa por la lección de juego del Bernabéu y la serenidad y deportividad con que supo encajar la adversidad de dos tantos en contra en momentos psicológicamente decisivos del partido.

* * *

MILAN, 14. — (Del corresponsal de Alfil, López Gimeno). — Anoche se celebró en el hotel «Principe de Saboya» el tradicional banquete ofrecido por el A. C. Milán a los jugadores, entrenador y directivos del Real Madrid.

El acto que transcurrió dentro de la mayor camaradería y confraternización estuvo presidido por el embajador de España, cerca del Quirinal, D. Alfredo Sanchez Bella, y el cónsul general de España en Milán Conde de Altea.

El presidente del Milán Sr. Riva felicitó al Madrid por su triunfo en la eliminatoria deseándole los mayores éxitos en la competición. El presidente del Madrid contestó a las palabras del Sr. Riva, poniendo de manifiesto que las dificultades que siempre encontró su equipo en la Copa de Europa para salvar el escollo del Milán, como lo demuestra el hecho de que en las tres veces que a ambos conjuntos les ha correspondido eliminarse, siempre fuera un solitario gol el que tuviera carácter decisivo. Auguró el presidente del Madrid un magnífico porvenir al Milán por la juventud y gran clase individual y colectiva del conjunto.

Seguidamente el presidente del Milán hizo entrega a los directivos del Madrid, entrenador y jugadores, así como a los integrantes del equipo arbitral suizo de unos regalos como recuerdo de esta visita a la ciudad del Doumo.

El equipo del Madrid sale hoy hacia Roma y desde Fiumicino se dirigirá a Madrid adonde llegará a primera hora de la tarde.

«EL MADRID TIENE LA SUERTE DE SU LADO», DICE CARNIGLIA

MILAN, 14. (Alfil). — Luis Carniglia, entrenador del A. C. Milán, refiriéndose al partido de ayer, dijo que su equipo había merecido por lo menos dos «penaltys» en la primera parte del encuentro y uno en la segunda. El Real Madrid es un buen equipo, pero tiene también la suerte de su lado.

Se vendieron para este encuentro un total de 70.791, entradas por un total de 113.499.500 (m) liras (181.584 dólares).

Dino Sani, jugador brasileño del Milán dijo: «No puedo decir cuál fué el mejor jugador español. Todos despertaron mi admiración. Fué un partido excepción y estoy orgulloso de haber estado en el campo».

La dimisión de Otto Mayer entrará en vigor en septiembre

LAUSANNE, 14. — El Comité Olímpico Internacional ha anunciado de un modo oficial que el canciller Otto Mayer dimitirá el próximo 30 de septiembre, pero no ha indicado el nombre de su sucesor en el puesto.

Mayer, propietario de una relojería y joyería en Lausanne, manifestó que en el futuro el puesto de canciller deberá estar remunerado.

En el comunicado del COI se dice que Mayer, que nunca pretendió cobrar nada por sus servicios a lo largo de 18 años, realizó y cumplió con sus obligaciones en interés del deporte y por su concepción de la importancia del movimiento olímpico.

Tres de los miembros del COI residentes en Suiza designarán sucesor para el puesto que Mayer deja vacante. La designación será presentada a Avery Brundage, presidente del organismo internacional y ante el Consejo Ejecutivo para la votación final.

En el comunicado se explica la decisión de Mayer como "deseo de estar más tiempo al lado de la familia y ocuparse de sus negocios, ambos asuntos muy abandonados a causa de sus constantes ocupaciones como canciller del COI". — Alfil.

Sepelio de Paulino Alcántara, en Barcelona

BARCELONA, 14. — El sepelio de los restos mortales del que fué famoso jugador del Barcelona y seleccioador nacional, Paulino Alcántara Riestra, se ha verificado esta tarde constituyendo el entierro una gran manifestación de duelo.

Desde la casa mortuoria en la Avda. del Generalísimo Franco, el féretro ha sido llevado a hombros por compañeros del finado y jugadores barcelonistas de épocas anteriores y de la plantilla actual.

El duelo familiar estaba presidido por los hijos del finado y el oficial por el presidente del Barcelona, el de la Catalana de Fútbol, un representante de la Federación Nacional y otras personalidades.

El cadáver fué trasladado a la parroquial de Nuestra Señora del Pilar donde se rezó un responso y seguidamente al cementerio donde los restos mortales del doctor Alcántara recibieron cristiana sepultura.

ATLETISMO

Record mundial de la milla en pista cubierta

NUEVA YORK, 14.—Tom O'Hara, Chicago, ha batido el record mundial sobre la milla en pista cubierta con un tiempo de 3 minutos 56 segundos 6 décimas, en el curso de una reunión atlética celebrada en esta ciudad.

EL HOMBRE MAS RAPIDO DEL MUNDO

NUEVA YORK, 14. (Alfil).—Bob Hayes, Estados Unidos, el "hombre más rápido del mundo" ha igualado el record mundial en pista cubierta sobre 60 yardas, con un tiempo de 6 segundos, por tercera vez en el curso de su carrera, en el curso de una reunión de atletismo celebrada en el Madison Square Garden.

Nuevo fichaje del Oviedo

OVIEDO, 14. — El Real Oviedo ha llegado a un acuerdo con la Directiva del Huesca para el fichaje del jugador Villalba, que actúa como interior y extremo.

Falleció un recordman olímpico de 1920

DUBLIN, 14. (Alfil). — Ha fallecido en el condado irlandés de Limerick, Pat Ryan, que ganó para Estados Unidos la Medalla de Oro en la prueba de lanzamiento de martillo en los Juegos Olímpicos de 1920.

Ryan contaba 81 años de edad. Estableció u nrecord mundial en la modalidad del martillo en 1913 con un tiro de 57,77 marca que conservó hasta 1938.

El ORENSE sancionó a varios jugadores

Habían realizado un 'plante' la pasada semana

ORENSE. (De nuestra Delegación).

El "mundillo" futbolístico local anda estos días alterado, por una parte debido a la pérdida de los últimos encuentros disputados en el estadio "José Antonio"; por otra a la falta de rendimiento de algunos jugadores de la plantilla orensana y la tercera, porque se ha sabido que el pasado viernes los jugadores arensanos se "habían declarado en huelga de piernas caídas" en el entrenamiento, a la que fueron instigados por un compañero, que no cometió otro "delito" que manifestarles que en el club le habían dicho que no cobraría ni sueldo ni prima de fichaje.

Ante estos rumores la directiva convocó en el club a los redactores deportivos de "La Región", "Pueblo Gallego", "Faro de Vigo", LA NOCHE, "Marca" y "Radio Orense" para informarles sobre estos rumores. Aparte de los informadores estaban presentes el presidente del Club, don Arturo Fernández, vicepresidente, don Serafín Alvarez de Paz; presidente de la Agrupación Deportiva Couto, don Anastasio Bartolomé, así como varios directivos de los dos clubs orensanos.

Informó en primer lugar el presidente del club sobre los motivos de la reunión y por los cuales se había convocado a los periodistas. Seguidamente manifestó que había suscrito contrato con el club, el defensa central del Couto, Bermejo, cuyo club de procedencia "había cedido gentilmente" a dicho jugador. Indicó también que Seara, que había rescindido su contrato con el Lugo, se reincorporaba al Club Deportivo Orense.

A continuación el Vicepresidente del Club informa que, a pesar de haberse publicado en algún diario que habían sido "cuatro los jugadores que se habían presentado el domingo a la hora del almuerzo en el restaurante donde se hallaban los jugadores que por la tarde se enfrentarían al Burgos incitándolos a que se solidarizaran con ellos" solamente había sido uno: Alvarez, quedando descartados Malet, Susi y Ramiro, incurriendo aquél en falta grave, en vista de ello la directiva había tomado el acuerdo de suspender a dicho jugador de empleo y sueldo durante quince días, incoándole además expediente disciplinario en el que se hacía propuesta de rescisión de contrato con pérdida de sus derechos contractuales, el cual está ya en tramitación en la Federación Gallega de Fútbol.

El señor Alvarez de Paz manifestó también a los periodistas que el pasado viernes durante el entrenamiento los jugadores de la plantilla habían realizado un "plante", una "huelga de botas caídas", solidarizándose con Alvarez. Sin embargo estos mismos jugadores se presentaron voluntariamente en el Club, con el capitán del equipo al frente para presentar disculpas a la directiva, manifestando "que habían sido sorprendidos en su buena fe por un compañero" que esgrimió ante ellos argumentos que luego resultaron falsos. Sin embargo la directiva acordó sancionar a estos jugadores con multas que oscilan entre 5 y 15.000 pesetas con arreglo a la prima de fichaje.

La directiva orensana, continúa diciendo el señor Alvarez de Paz, en vista de la inhibición observada en dos jugadores en el partido contra el Burgos, acordó sancionarlos con diez mil pesetas de multa a cada uno.

El "míster" Cobo, no quedó exento de su "castigo": se le amonestó por no haber podido mantener una rígida disciplina entre los jugadores, por ser "demasiado blando", sin embargo, desde el punto de vista técnico se le renueva la confianza.

Continuó el señor Alvarez de Paz que la junta directiva realizará en breve una reunión en la que estudiará y adoptará las medidas que procedan contra Don Rumor, autor de un comentario, que constituye un ataque a la honorabilidad de algunos miembros de la misma, aparecido en el diario local. En otro orden de cosas y ya al margen de la "rueda de Prensa" se habló de la situación "monetaria" del club, la cual no es "boyante". A este respecto manifestó el presidente del Club que se había liquidado con la Federación, la deuda contraída con la Mutualidad de Futbolistas que ascendía a más de trescientas veinte mil pesetas. Tratóse también de la deuda actual que sobrepasa los dos millones de pesetas, habiendo adelantado la directiva cerca de un millón.

Como podrán observar nuestros lectores, las medidas adoptadas por la directiva del Club Deportivo Orense, son, en cierto modo, drásticas; nada de contemplaciones. Y esto, entre otras causas y cosas, porque se han perdido los tres últimos encuentros en el estadio "José Antonio" y se le ha cargado el "sambenito" a un jugador. Si estas circunstancias no se hubieran dado, otro hubiera sido el "cantar". Pero, vamos a dejar las cosas como están.

CIPRIANO

El FLAMINGO no traspasará a «Español»

RIO DE JANEIRO, 14. (Alfil).— Fadel Fadel, presidente del Club Carioca de Futbol ha declarado que en ninguna forma se desprenderán del jugador Español, apodo de este brillante delantero basado en su nacionalidad pues es español de origen, aunque vive en Brasil desde muy corta edad.

El telegrama que procede de Madrid insinuaba el interés del Atlético madrileño por el jugador provocó un auténtico revuelo en el mundillo futbolístico y el diario "Correio da Manha" en un título a toda página dice: "El Flamengo considera intransferible al extremo "Español".

La selección de Moscú venció a la de Sao Paulo

CIUDAD DE MEJICO, 14. (Alfil). — La Selección de Moscú ha derrotado a la de Sao Paulo por cuatro goles a cero, y prosigue sin conocer la derrota en el toeno hexagonal de fútbol que se viene celebrando en esta capital.

LOS MODESTOS DE SANTIAGO

San Pedro y Castiñeiriño se enfrentarán en el Estadio de la Residencia

Dos nuevos encuentros de Modestos tuvieron lugar el domingo en la Residencia, ambos correspondientes a la segunda jornada de la Liga. Por la mañana se enfrentaron Vista Alegre y La Salle. En nuestros pronósticos asignabamos una victoria muy difícil para los del Vista Alegre y no resultó así sino que, por el contrario, su triunfo fué claro, y gracias a la magnífica labor de la defensa lasaliana no subieron más goles al marcador. Es incomprensible la forma de jugar del La Salle que tan buen encuentro había hecho frente al Victoria. Desde el principio salieron al terreno de juego cohibidos y como si nada tuvieran que hacer por la victoria. Su delantera, formada por gente joven y con clase, se pasó el partido evitando siempre el choque con la defensa y sin poner el mínimo de entusiasmo en la lucha. Creemos que no es ese el camino a seguir si se quiere triunfar en el fútbol. En el Vista Alegre muy bien la línea media y magnífica la actuación de Eerjas que se bastó el solo para frenar a la inoperante delantera lasaliana. Es necesario que el Vista Alegre vaya metiendo más gente joven en sus filas para que el equipo no pierda la categoría que actualmente posee al tener que ser renovado repentinamente. Le sobran esos gritos antideportivos que formulan sus jugadores, sobre todo Mauro, en el campo y que el domingo, con mucho acierto, cortó, aunque no del todo, Balsa. El fútbol hay que jugarlo con los pies y con la cabeza, nunca con la boca y la lengua.

En el partido de la tarde la superioridad del Victoria, pese al corto resultado, fué manifiesta. Los dos goles del Eiriña fueron conseguidos en dos despistes inexplicables de Chucho. Encontramos al Victoria muy bien preparado, con mucho juego, salieron ya al campo con una táctica preconcebida y sabiendo cada jugador cual era la misión que tenía, cosa que no se ve mucho en el fútbol modesto. Su línea media, sobre todo Antonio hizo entregas magníficas y fué dueña absoluta del centro del terreno, desde donde partieron siempre las mejores jugadas. Su delantera jugó bien el balón, pero se mostró remisa en el tiro a puerta. Prueba de ello fueron los goles conseguidos, dos de los cuales los lograron un defensa y un medio. Con un poco más de decisión el Eiriña hubiese sido derrotado ampliamente, pese a la gran labor de su portero. Si los de San Lázaro siguen jugando así van a ser unos serios aspirantes al título. El Eiriña se mostró con mucho entusiasmo, pero faltó orden en sus filas .Esperemos que a ellos llegue alguno de los entrenadores que están haciendo el curso local y puedan, gente joven tienen para ra ello los del Pedroso, con su ayuda desprenderse del farolillo rojo.

Para mañana, a las 11,30 está anunciado en la Residencia el San Pedro - Castiñeiriño con el que se completa la segunda jornada. Partido de indudable interés para los dos conjuntos. Al Castiñeiriño le hacen falta los puntos para no perder de vista al Vista Alegre y al San Pedro para poder dejar solo al Eiriña. Los del Xeixo pierden muchas posibilidades al salir de su terreno de juego, de todas formas parece que este año han logrado un buen plantel de jugadores con los que quieren optar al campeonato. El San Pedro cuenta con un equipo joven que todavía no ha entrado en juego debido a los «parones» que la Liga tiene que sufrir, pero que irá a más a medida que ésta avance. El pronóstico, por todo ello, es difícil, aventurándonos un poco nos inclinamos por una victoria mínima de los del Castiñeiriño.

Es una pena que no se pueda contar más que con la Residencia para celebrar los encuentros de la Liga, con lo cual ésta se prolonga más de lo debido y hace bajar de forma a los equipos. Esperemos que esas ayudas a los Modestos cuajen en algo positivo, por su parte la Delegación de Fútbol Aficionado y Juvenil ya ha firmado el contrato de las obras del campo de Las Cancelas, que empezarán en este mismo mes, con lo que esperamos que para la próxima temporada ésto tenga solución.

SANMARTIN

Crisis en el Santos

Pelé acusa a sus compañeros de equipo

SANTOS (Brasil), 14. (Alfil). — Se ha producido una crisis en el Santos, campeón del Brasil de fútbol, a causa de una acusación de Pelé a sus compañeros de equipo de estar saboteando al club, como resultado de las dos últimas derrotas en Buenos Aires y Montevideo.

Aparentemente, confirmando las acusaciones de Pelé, los jugadores Delmo, Mauro y Salvet, se dirigieron a la directiva del Club para decir que Pelé gana una fortuna por mes, uno o dos millones de cruzeiros todos los meses.

Por su parte Pelé dijo que por ganar más no iba a llevar a sus espaldas a todo el equipo.

Recientemente la "Perla Negra" se negó a jugar un amistoso contra un club de poca importancia después de regresar de Río de la Plata y fué a divertirse durante el Carnaval bailando la samba en un Club privado, alegando estar lesionado para jugar.

El Santos deberá salir el próximo domingo para Lima en otra tournee.

Copa de Ferias

El 8 de marzo Valencia- Ujpést

VALENCIA, 14. (Alfil). — El Valencia y el Ujpest, de Budapest, han llegado a un acuerdo para disputar sus eliminatorias de cuartos de final de la Copa Ciudades en Feria.

El primer partido se jugará en Mestalla el domingo ocho de marzo y la devolución de visita será en Budapest, el ocho de abril próximo.

CLAVES del marcador simultáneo «DARDO»

PRIMERA DIVISION

DESCANSO PERFECTO COLCHON FLEX — At. Madrid - Levante

camisas TITI EXPO TERGAL — Murcia - Oviedo

VERMOUTH CINZANO — Valencia - Elche

CALCETINES Punto Blanco — Español - Córdoba

RELOJ RADIANT — Zaragoza - Sevilla

Calzados EYA — Valladolid - Barcelona

PAÑOS BAMBARA — Betis - Real Madrid

CERVEZA San Miguel — Pontevedra - At. Bilbao

SIGNOS CONVENCIONALES

El color de las flechas indica: AMARILLO, primer tiempo — VERDE, descanso — ROJO, segundo tiempo — NEGRO, final partido — Flecha blanca, PARTIDO SUSPENDIDO — Flecha franjas blancas y negras, AVERIA TELEFONICA — Cuadrado negro JUGADOR EXPULSADO — Disco rojo PENALTY EN CONTRA

SEGUNDA DIVISION

B: Gijón - Coruña

N: Real Sociedad - Santander

H: Salamanca - Alavés

S: Algeciras - Málaga

J: Burgos - Celta

T: Hércules - Las Palmas

FACILITAREMOS MEDIO TIEMPO Y FINAL

HERNIADOS

Adquieran el moderno y minúsculo aparato HERNIUS AUTOMATICO, el de más prestigio y sólida garantía, diferente de todos los demás y siempre preferido por su alto rendimiento, mínima molestia y mayor seguridad, sin tirantes, peso, bulto ni presiones, se adapta como un guante y se lleva sin notarse.

Estómago caído — Sus trastornos los corregirá y evitará usando el moderno ELEVADOR HERNIUS, suprema creación que le evitará el uso de antiguas y molestas fajas. Bajo prescripción facultativa. (C. S. 10.303).

VISITA EN SANTIAGO DE COMPOSTELA

El miércoles, día 19 del crte., de 10 a 1, en el CONSULTORIO del Dr. CAAMAÑO, Franco, 44 y en el CONSULTORIO del doctor QUINTANILLA ULLA, Gral. Franco, 17.

GABINETE ORTOPEDICO HERNIUS

Ramble de Cataluña, 34. BARCELONA. - Montera, 32. MADRID

Dr. P. ROCA ALCALDE

Neuro Psiquiatra

Consulta, 11 a 1 y 6 a 7

SANATORIO CARAMOZA

Teléf. 2736 EL FERROL

LABORATORIO

Dr. DAPORTA GONZALEZ

ANALISIS - TRANSFUSIONES DE SANGRE

SERVICIO AUTORIZADO OFICIALMENTE

Rúa del Villar, 66 Tlf. 1580

SANTIAGO DE COMPOSTELA

Biblioteca de Galicia

Capital de la Provincia

RIESGO DE TEMPORAL EN FINISTERRE

LA CORUÑA. — (De nuestra Delegación). — Comandancia de Marina. Aviso a los navegantes: El Servicio Meteorológico Nacional informa riesgo de temporal en Gran Sol, Golfo de Vizcaya y Finisterre, lo que se hace público para general conocimiento.

EL TIEMPO

Presión media, 752,4; Humedad relativa del aire en tanto por ciento, 77; Temperatura media, 8,5; Máxima de 11,6, a las 15,30 horas; Mínima de 5,4, a las 7,10 horas; Dirección más frecuente del viento, variable; Velocidad del viento en kilómetros hora, 8; Visibilidad, buena; Lluvia recogida en veinticuatro horas por metros cuadrados en litros, 1,7; Estado del mar, marejada.

PUERTO

MOVIMIENTO ORDINARIO

Entraron: «Cazador», de Gijón en tránsito; «Cimadevilla» a efectuar consumo; «Conchita Suárez», con general, de Alicante; «Anabisi», de Brest, con maquinaria. Maruxa Paz, de Bilbao, con abono; Santa Amelia, de Ferrol, en lastre; Mercante holandés «Lakhaven», a descargar bacalao.

Salieron: «San Estanislao», para Ortigueira, en lastre; «Cazador», para Marín, en tránsito.

SUCESOS LOCALES

ACCIDENTES CASUALES

En la Casa de Socorro de los Cuatro Caminos y a consecuencia de sendos accidentes casuales fueron asistidos los siguientes lesionados:

Julia Varela Vázquez, con domicilio en la calle del Montiño 37-1°, que presentaba una herida inciso contusa en la cara anterior de la pierna derecha por su tercio medio y distensión ligamentosa de la rodilla del mismo lado.

Vicente Couce Ares, domiciliado en la Palloza 8, de una herida contusa en la mano derecha.

María Angeles Cotelo Salgado, domiciliado en la Falperra 56, de una herida contusa en la región temporal derecha.

El estado de cada uno de estos heridos fué calificado de leve salvo complicaciones y una vez curados pasaron a sus respectivos domicilios.

LEGAZ LACAMBRA, EN CEUTA

Inaugurará la Escuela del Magisterio y otros centros docentes

CEUTA, 14.— A bordo del minador «Marte», de la Armada española procedente de Algeciras, ha llegado a esta ciudad el subsecretario del Ministerio de Educación Nacional, don Luis Legaz Lacambra, acompañado de los directores generales de Enseñanza Profesional, Media y Primaria, así como el Alcalde de Ceuta. Para recibir al señor Legaz Lacambra, que realiza el viaje en representación del ramo, acudieron al puerto el Gobernador militar de la Plaza, en representación del Jefe de los Ejrcitos del Norte de Africa y Gobernador General de los Territorios de Soberanía Española; el Administrador General de dichos territorios, el Alcalde accidental y claustro de profesores de los centros docentes.

Después de atracar el «Marte», subieron a bordo las autoridades para cumplimentar al señor Legaz Lacambra.

Poco después desembarcaron las personalidades visitantes y se dirigieron al Santuario de Nuestra Señora de Africa, Patrona de la ciudad, donde se entonaron un Te Deum y una Salve.

La visita tiene por objeto la inauguración de la Escuela del Magisterio y de las distintas microescuelas recientemente construídas, así como para informarse de las necesidades docentes de Ceuta. (Cifra)

PUERTO DE VIGO

"GENERAL LECLERC"

También se esperaba en las primeras horas de esta mañana, el trasatlántico francés "General Leclerc", que procede de su cabeza de línea de Burdeos, con pasajeros en tránsito al Africa Ecuatorial, para donde seguirá viaje a media tarde.

"COVADONGA", MAÑANA

De Bilbao y escalas, llegará en las primeras horas de mañana, el trasatlántico español "Covadonga", para embarcar pasajeros y carga con destino Nueva York, para donde seguirá viaje por la tarde.

MOVIMIENTO DE AYER

Se registró ayer el siguiente movimiento portuario:

Procedente de Barcelona, llegó el vapor "Alberdi", que siguió viaje al Norte después de alijar carga. De arribada, lo hizo el vapor "Kuski", por el mal tiempo. De El Havre, llegó el trasatlántico francés "Louis Lumiere", para dejar un pasajero y continuar viaje a Brasil-Plata, con 262 en tránsito y después de embarcar otros 27 y 54 toneladas de carga. Zarparon los vapores "María Luisa Portillo", y el "Cabo Roche", para sus respectivos destinos.

Dr. NIETO NOYA

Especialista en Obstetricia y Ginecología

Jefe de la Maternidad de Marina

Consulta, Lugo, 50 Telf. 3480-212

Domicilio: Espartero, 41.

Teléf. 2980-190 y 1362

EL FERROL

Proseguirá la línea de coches entre La Coruña - Orense y viceversa

ORENSE, 14. (De nuestra Delegación).

En la Secretaría particular del Gobernador civil han informado ayer a la Prensa que, según noticias directamente recibidas del Ministerio de Obras Públicas en dicho centro oficial, se había concedido una prórroga a la empresa Pereira en el asunto de su servicio La Coruña - Chantada-Orense. Gracias a ella la temida suspensión de este servicio deja de ser una amenaza inminente, por cuanto se espera resolver —en el interregno— las dificultades que se habían presentado.

Funerales por el alma del teniente general Martín Alonso, en Pontevedra

PONTEVEDRA, 14. — A mediodía, en la Basílica de Santa María la Mayor, fueron oficiados solemnes funerales, organizados por el Gobernador civil y Jefe provincial del Movimiento y los excombatientes de las columnas gallegas en Asturias durante la Cruzada de Liberación, en sufragio del alma del teniente general don Pablo Martín Alonso, ministro del Ejército y Consejero Nacional del Movimiento.

EN BARCELONA

BARCELONA, 14. — En la Catedral ha sido oficiado un solemne funeral por el alma del ministro del Ejército, teniente general Martín Alonso, ofrecido por el Capitán General de Cataluña. Asistieron las autoridades, jerarquías y fuerzas vivas de la ciudad, así como gran número de fieles, que llenaban completamente la nave del templo.

Ofició, de medio pontifical, el Arzobispo-Obispo de la Diócesis doc-Modrego. En el presbiterio se encontraban los obispos de Colofón y el preconizado de Gerona. Celebró el Santo Sacrificio el teniente Vicario Castrense de la región, Padre Molina.

DIVULGACION MEDICA

Enfermedades infecciosas y parasitarias del ganado

El ganadero, que por cuidar con gran interés sus animales tiene un estrecho contacto con el ganado; los obreros y empleados pecuarios, sean vaqueros porquerizos, pastores o tengan cualquier otra ocupación que les obligue a mantener un estrecho contacto con los animales, viviendo a veces en su misma habitación, durmiendo en las cuadras, corren constantemente el riesgo de contraer las enfermedades infecciosas transmitidas por los animales domésticos y hacer alérgicos a las sustancias animales y preparados farmacéuticos que el veterinario, si no aplica él mismo, manda administrar.

El Dr. A. Thomsin ha realizado un meticuloso estudio, de las enfermedades profesionales de los veterinarios. Cuantas enfermedades del ganado sean susceptibles de ser contraídas por este facultativo, que cuida la salud de los animales domésticos, lo mismo pueden ser contagiadas a los ganaderos y obreros pecuarios, que tienen un mayor contacto con este mismo ganado. Estas enfermedades profesionales son las siguientes:

HERPES

El herpes es una de las enfermedades infecciosas profesionales corrientes. En general la infección se adquiere de los terneros o de las vacas, especialmente de estas últimas. El herpes de la vaca se encuentra con frecuencia localizado en la raíz de la cola. En algunos casos los caballos y los cerdos con el origen de la infección. La afección se manifiesta muy a menudo con lesiones enrojecidas, circulares y descamadas, generalmente localizadas en los brazos, muñecas y manos, y puede aparecer también en los hombros, espaldas, cuellos y tárax, sobre todo, en la cara (barbilla). Esta enfermedad, que es bien conocida, tiene, en general, un curso benigno. En los casos más graves la enfermedad se torna gradualmente febril y dolorosa, convirtiéndose en una foluculitis, unas veces extendida y otras localizada, y en ciertos casos, acompañada de tumefacciones.

ERISIPELIODE

Entre las infecciones bacéricas ocupa un lugar muy importante la erisipeloide. La lesión se extiende a partir del punto atacado como una dermatitis progresiva, de color rojo oscuro. La inflamación, que se acompaña a menudo de dolor y prurito, puede pasar a otros dedos, al resto de la mano y raramente el brazo. Por lo común, la enfermedad es de curso agudo, de ocho días o cuatro semanas, raramente más, porque la enfermedad tiende a la curación espontánea

FURUNCULOSIS

La furunculosis, o sea la repetida y múltiple aparación de furunculos (inflamación purulenta debida a los estafilococos), es una enfermedad profesional frecuentísima. Se localiza siempre en los brazos, aunque puede extenderse también a las manos o al tronco. Aparecen especialmente cuando el brazo sufre una fuerte fricción con los genitales infectados. Parece ser que algunos desinfectantes irritantes (creolina y lisol) favorecen el desarrollo de las lesiones. En ocasiones la furunculosis toma el aspecto de una lesión debida a la fusión conjunta de numerosos furúnculos que ocasionan un proceso de grangrenoso, acompañado de fiebre.

LINFAGITIS FLEMONOSA, CON LINFOADENITIS Y FORMACION DE ABSCESOS

Corrientemente la lesión se halla localizada en los bazos especialmente en el antebrazo, pero también con frecuencia en los dedos o en el total de la mano. Se produce en las mismas condiciones que la furunculosis; a veces la lesión se adquiere a través de las lesiones cutáneas en las manos o en los dedos. El tratamiento consiste en la inmersión de la parte afectada del miembro en la solución jabonosa caliente y el empleo de compresas antisépticas calientes.

TUBERCULOSIS CUTANEA

(Tuberculosis verrucosa). La tuberculosis de la piel comprende numerosas lesiones. En general, esta afección se presenta con aspecto de un pequeño núcleo rojo, que se transforma luego en una lesión verrucosa gris-azulada, del grosor de una moneda, y rodeada a veces de una zona enrojecida, con muchos abscesos diminutos; puede presentarse una herida en el centro de la lesión (Rash). También pueden aparecer pequeñas fístulas. En general, las lesiones tienen carácter benigno si se tratan oportunamente, pero son posibles las metástesis y las redicivas.

CARBUNCO O POSTULA MALIGNA

No es una enfermedad profesional frecuente. Si bien la enfermeda raras veces es mortal es todavía más grave y prolongada, por lo que para el tratamiento es indispensable un diagnóstico inmediato

DR. OCTAVIO APARICIO

Concurso de divulgación de Seguridad Social en la Enseñanza Primaria

Para su publicación hemos recibido de la Delegación del I. N.P., de La Coruña lo siguiente:

Se recuerda a los maestros de 1ª Enseñanza que los trabajos para tomar parte en el Concurso de divulgaciones de la Seguridad Social, deberán ser presentados antes del día primero de mayo próximo en cualquier Delegación Provincial del Instituto Nacional de Previsión.

Los premios que habrán de adjudicarse son de la siguiente cuantía:

Nacionales: 1.— de 20.000 pesetas, 2.— de 10.000 y 3.— al 10.— de 5.000 pesetas cada uno.

Provinciales: 1.— de 2.000 pesetas, 2.— de 1.500 pesetas y 3.— al 6.— de 1.000 pesetas cada uno.

Atenciones del Fondo Nacional de Protección al Trabajo

Ciento diez millones de pesetas en la promoción o difusión del cooperativismo

MADRID, 14. — La promoción o difusión del cooperativismo es una de las finalidades del Fondo Nacional de Protección al Trabajo. El cooperativismo, como instrumento de pacífica transformación de determinadas estructuras de la sociedad tradicional y, asimismo de progreso económico y social, ha sido atendida por el Fondo Nacional con la cifra de ciento diez millones de pesetas. Como al final del ejercicio el número de expedientes era tan elevado, se hizo necesario transferir a este concepto 26 millones de pesetas.

Para la dotación de becas, bolsas de viajes y otras ayudas, que permitan la formación cooperativa y técnica cooperativa de los trabajadores se han destinado diez millones de pesetas. Hay muchos centros en España para este quehacer cooperativista. En ellos se van forjando los trabajadores y los mandos para una acción conjunta.

Por lo que se refiere a la transformación de sociedades privadas en asociaciones cooperativas, cabe destacar esta agrupación de los propios obreros de la entidad para comprar la fábrica en que trabajan.

Los trabajadores de la fábrica propiedad de Hijos de José Rulgarcía, de San Fernando (Aranjuez) solicitaron un préstamo al Fondo Nacional de 3.800.000 pesetas, que les fué concedido, para comprar el inmueble y la maquinaria de la entidad y asociarse en régimen cooperativo. Eran 76 socios y recibieron cada uno 50.000 pesetas. Se firmó la escritura y se convino un plan de amortización del préstamo en diez anualidades con un interés del 3 por ciento y la fábrica de productos asociados con el caucho fué adquirida por los trabajadores.

Un segundo caso fué el de la Cooperativa Ulgor, de Mondragón. La fábrica de aparatos de uso doméstico y artículos de fundición fué adquirida por 123 trabajadores asociados en forma de cooperativa. El préstamo concedido fué de pesetas 6.150.000 y los productores asociados ofrecieron como garantía 31 millones. La amortización del préstamo será en diez anualidades.

Y lo mismo ha sucedido con la Cooperativa Industrial Arrasate, fábrica de maquinaría y herramientas del Norte, al que le fué concedido un préstamo de 2.650.000 pesetas, repartidas entre 53 asociados (50.000 pesetas cada socio), con iguales características de amortización e interés que las anteriores.

Las ayudas al cooperativismo tienen un gran interés porque facilitan a los trabajadores el camino para constituirse en directos beneficiarios de su capacidad laboral, que patrocina muy intensamente el Ministerio de Trabajo.—Cifra.

II FERIA DEL JUGUETE

INAUGURADA AYER, EN VALENCIA

VALENCIA, 14. — La II Feria del Juguete y de confección de artículos para la infancia, ha sido inaugurada por el director general de Comercio Interior, señor Matarranz Cedillo, en representación del Ministro de Comercio. Acompañaban al Director General, el Comisario General de Ferias y Exposiciones, el Capitán General de la tercera región militar, Gobernador civil y Jefe provincial del Movimiento, autoridades locales y otras personalidades y representaciones.

Después de la bendión del recinto por el Prelado, pronunció unas breves palabras el presidente de la Feria Internacional de Valencia, Sr. Gordillo, que destacó la marcha ascendente de la feria del Juguete.

El Director General de Comercio Interior, expresó su satisfacción por haber sido designado para presidir este acto.

Seguidamente las autoridades, jerarquías e invitados, recorrieron el amplio recinto del certamen. El total de expositores se aproxima a los cuatrocientos.

En los Jardines de los Viveros frente a la Feria, se ha instalado el Pabellón de la Alimentación y el del Ministerio de Información y Turismo donde, a partir de esta tarde, actuará el «Carro de la Alegría». — (Cifra.

«USTEDES SON FORMIDABLES»

Restauración de la casa de Dulcinea y creación del Museo del Amor

MADRID, 14.— Cuando se iniciaba el "Día de San Valentín-festividad de los enamorados", la cadena "SER", por media del programa "Ustedes son Formidables" hacía uno llamamiento a toda España para la restauración de la Casa de Dulcinea, en el Toboso y la creación del Museo del Amor.

A media tarde continuando todavía la recepción de ofrecimientos, se había recibido ofertas de donantes por unas 112 mil pesetas y personajes populares y otras muchas personas entregaron objetos suyos sentimentales para el Museo del Amor. García Sanchíz hizo donación para la Casa de Dulcinea de su magnífica biblioteca. (Cifra).

Periodistas alemanes, en Canarias

LAS PALMAS DE GRAN CANARIA, 14. — Han llegado a Las Palmas, invitados por el Ministerio de Información y Turismo, doce presidentes de asociaciones de la Prensa de Alemania, que permanecerán varios días en la isla y visitarán otras del Archipiélago canario.

En honor de los periodistas alemanes se han organizado diversos actos que dieron comienzo con un vino de honor ofrecido por la Asociación de la Prensa en El Pueblo Canario". Terminado el mismo el Cabildo Insular les obsequió con una cena. — Cifra.

anúnciese en EL CORREO GALLEGO

PROYECTOS DE LEY

Convenio internacional de pesquerías del Noroeste del Atlántico

MADRID, 14.— El Presidente de las Cortes ha manifestado a los periodistas que había recibido los siguientes proyectos de ley:

Convenio internacional de pesquerías del Noroeste del Altántico; reorganización de la sección de licitadores de puertos y pesca, del Cuerpo de Suboficiales de la Armada; otro por el que se acuerda destinar los beneficios que se obtengan en el sorteo extraordinario de la Lotería del 31 de marzo, a la construcción de un Palacio de Exposiciones y Congresos, que conmemorará los 25 años de paz española, otro por el que se ceden a la fundación «Jiménez Díaz», los terrenos que forman parte del recinto que ocupan las edificaciones del Instituto Rubio desde el año 1896, y de las edificaciones contíguas, así como de cuantos derechos tiene el Estado sobre los restantes elementos que integran el conjunto; concesión de pensiones extraordinarias a doña Raquel Dans Losada, viuda del teniente general don Apolinar Saenz de Buruaga y otra a doña Amelia Salmón Benito, viuda del guardia civil don Sóstenes Roero Flores.

PROYECTOS DE CREDITOS EXTRAORDINARIOS

Dijo también el señor Bilbao que había recibido los siguientes proyectos de créditos extraordinarios:

De 30 millones de pesetas para incrementar la subvención otorgada al Parque Móvil, con objeto de satisfacer las mejoras reglamentarias concedidas el año 1963 al personal del mismo; de pesetas 351.700,804; destinados a los ayuntamientos por la participación que concedió a los ministros la Ley de Administración Local, y otra de 47.990.000 peestas para la renovación del material rodado del Parque Móvil de los Ministerios Civiles. (Cifra)

Aeropuerto Nacional de Labacolla

Servicios de AVIACO con aviones Convair Metropolitan.

LLEGADAS DE MADRID

Martes y sábados, a las 12,10 (Directo).

Jueves y domingos, a las 13,15 (Vía Vigo).

SALIDAS PARA MADRID

Martes y sábados, a las 12,50 (Vía Vigo).

Jueves y domingos, a las 13,55 (Directo).

Anunciándose incrementará sus ventas y su negocio prosperará Nuestra sección de ANUNCIOS POR PALABRAS satisfará sus deseos

†

EL SEÑOR

Don Buenaventura Santiago Lamela

COMANDANTE DE INFANTERIA

Que falleció el día 7 de Febrero de 1964, a los 50 años de edad, confortado con los Auxilios Espirituales.

D. E. P.

LA FAMILIA,

DA las más expresivas gracias a cuantas personas se dignaron asistir a los actos del funeral y conducción del cadáver, así como a las que por uno u otro medio le testimoniaron su condolencia..

Las misas gregorianas que comenzaron el día 13 en la Capilla del Sagrado Corazón de la Catedral, son aplicadas por su eterno descanso. La familia ruega la asistencia a alguna de dichas misas, por cuyo nuevo favor anticipa gracias.

Santiago, 15 de Febrero de 1964.

Biblioteca de Galicia

La Corporación Municipal aprobó la clasificación provisional del personal del Ayuntamiento, con arreglo a los nuevos sueldos

Y el aumento de un grado en los mismos, en atención a las circunstancias de la Ciudad

INFORMO AL PLENO EL ALCALDE ACCIDENTAL, SEÑOR REY RUIZ

En sesión plenaria convocada con carácter extraordinario y que tuvo lugar ayer en el Palacio de Rajoy, el Excmo. Ayuntamiento de Santiago trató sobre la clasificación provisional de los funcionarios y demás personal de nuestro Municipio con arreglo a lo dispuesto por la Ley en virtud de minucioso estudio realizado por la Comisión Municipal de Gobernación que preside el primer teniente de Alcalde, don Vicente Rey Ruiz.

Los dos puntos que figuraban en el Orden del Día, referentes ambos a la misma cuestión suscitaron el natural interés entre los empleados del Ayuntamiento, asistiendo a la sesión en los bancos destinados al público una numerosa representación de la plantilla.

Comenzó la sesión a las ocho y media de la tarde, bajo la presidencia del Alcalde acidental, don Vicente Rey Ruiz, acompañado de los tenientes de Alcalde Sres. Paz Sueiro y López Guerrero.

Ocuparon los sillones edilicios los miembros de la Corporación Sres: López de Rego, Alvariño, Rodríguez Magariños, Amenedo, Martínez de la Riva, Gutierrez Población, Novo, Castro Crespo, Remuñán y Franco García.

Actúa el Secretario accidental, Sr. Piñeiro Ares, con el Interventor Sr. Tobaruela y el Oficial de Secretaría, Sr. Lamas.

APROBACION DEL ACTA DE LA SESION ANTERIOR

En primer lugar se dió lectura al acta de la sesión anterior, siendo aprobada. Se refería al solemne momento de la toma de posesión de los nuevos concejales de nuestro Ayuntamiento y a la designación por el Alcalde Sr. López Carballo de las distintas Comisiones Municipales.

PALABRAS DE LA PRESIDENCIA SOBRE LA CLASIFICACION DEL PERSONAL DEL AYUNTAMIENTO EN ORDEN A LOS NUEVOS SUELDOS

Después del acta, el asunto primero de la orden del día fué el siguiente:

Propuesta de la Comisión Municipal de Gobernación de clasificación provisional del personal de este Ayuntamiento, de acuerdo con lo establecido en el apartado 16 de la Instrucción Primera de 15 de octubre de 1963, para la aplicación de la Ley 108/63 de 20 de julio.

En el momento de disponerse el Sr. Secretario a dar lectura de la Clasificación presentada por la referida Comisión de Gobernación, intervino el presidente de la misma y Alcalde accidental, señor Rey Ruiz.

Antes de dar lectura a lo expuesto —comenzó diciendo— será necesario que por esta Presidencia, que lo es también de la Comisión, demos una explicación al Pleno de lo que hemos hecho. Dijo que la Ley a que se sujetaban se promulgó sobre la necesidad de revisar los emolumentos de los empleados municipales, considerando que no tuvieron aumentos desde el año 1957. Puntualizó que, en efecto, las nuevas retribuciones las fijaba la Ley en función del grado que a cada funcionario le otorga. "Por ello no podemos salirnos de la Ley —añade— pero en otros casos hemos resuelto los problemas planteados, de la manera más justa y equitativa posible. Señaló después que la nueva remuneración es básica y sirve para todos los efectos. En el pasivo sirve también para las pagas extraordinarias de Navidad y 18 de Julio, lo mismo que a efectos de quinquenios y recuerda que el aumento habrá de pagarse con efectos retroactivos desde primero de julio de 1963. Añadió que en muchos casos los funcionarios salen mejorados en sus haberes en un cien por cien, y cita varios ejemplos, entre ellos el de los guardias municipales, que de diez mil pesetas anuales, sueldo base, pasan a percibir veintiocho mil. A todos los emolumentos hay que añadir, naturalmente, la ayuda familiar y los quinquenios.

El Sr. Rey Ruiz analizó distintos aspectos relativos a empleados de los Servicios Especiales, analizando lo que determina la Ley en la cual se tiene en cuenta la categoría de cada ciudad. Hace una mención al personal del Servicio de Bomberos, que en virtud de una sentencia del Tribunal Contencioso Administrativo habían sido equiparados a categoría de administrativos. Pero al aplicar la Ley, la Comisión no puede añadir un grado más a los que aquélla establece taxativamente. Problema parecido se presenta con el capítulo de subalternos. Y sucesivamente explicó la Presidencia los cómputos estudiados y aplicación por la Comisión de Gobernación.

Terminó el Sr. Rey Ruiz su detallado y brillante informe explicativo diciendo que la Comisión había procedido con la mejor buena fe, sin ánimo de beneficiar a nadie ni de perjudicar a nadie tampoco.

LECTURA DE LA CLASIFICACION Y NUEVA INTERVENCION DE LA PRESIDENCIA

A continuación se dió lectura a la clasificación provisional del personal del Excmo. Ayuntamiento, formulada por la Comisión Municipal de Gobernación con arreglo a lo dispuesto por la Orden Ministerial a que se sujeta el estudio realizado.

Después se dió lectura al informe presentado por el Sr. Interventor Municipal, en la que figuran varias objecciones.

Antes de someter el asunto a la consideración del Pleno, la Presidencia analizó las objecciones contenidas en dicho informe de la Intervención Municipal. Una de ellas está relacionada con la Banda de Música, cuyo personal —estima el informe— no tiene dedicación plena. La Presidencia manifiesta que entiende que la Banda de Música debe ser incluída en el concepto de dedicación plena. Téngase en cuenta —dice— que su Reglamento establece tres horas para ensayo ordinario, pero pueden producirse otros ensayos extraordinarios, lo que motivará esa dedicación plena a que se alude. Añade el Sr. Rey Ruiz que indudablemente habrá una actividad mayor cuando la reorganización de la Banda sea un hecho consumado, en lo que hay que pensar ante la proximidad del Año Santo. Se refirió seguidamente a la situación de los excedentes forzosos que según el Reglamento de Funcionarios tienen derecho a percibir los aumentos y cuantas mejoras se concedan a los funcionarios en activo.

PROPUESTA DEL SEÑOR PAZ SUEIRO

Tras esta nueva intervención que explicaba algunos puntos de la Clasificación, la Presidencia sometió el asunto a debate.

Hizo uso de la palabra el señor Paz Sueiro, presidente de la Comisión Municipal de Hacienda. Dijo que la Comisión había estudiado el caso de los funcionarios del Ayuntamiento de Santiago en comparación con los de otras Corporaciones de la provincia. Y para que los funcionarios de Santiago no se consideren perjudicados comparativamente respecto de aquéllos, al amparo del artículo 17 de la Ley a que se sujetaba la Clasificación propuso que se solicite del Ministerio el aumento de un grado a todos los funcionarios teniendo en cuenta la importancia de Compostela como ciudad de primer orden y la influencia turística que motiva una elevación en el coste de la vida.

Habló después el señor Remuñán, para solidarizarse con la propuesta que acababa de hacer el señor Paz Sueiro.

APROBACION POR UNANIMIDAD

Tanto la Clasificación provisional presentada por la Comisión de Gobernación como la propuesta de que sea elevado en un grado más el sueldo de cada funcionario, merecieron la aprobación unánime del Pleno.

PROPUESTA DE PLANTILA REVISADA

Seguidamente por el Sr. Secretario se dió lectura a la propuesta de Plantilla revisada, que formula la Comisión Municipal de Gobernación, de acuerdo con la Circular de la Dirección General de 12 de Diciembre de 1963, y para dar cumplimiento al artículo séptimo de la Ley 108/63 de 20 de Julio, por la que se regulan los nuevos emolumentos de los funcionarios de Administración Local.

El Alcalde accidental, Sr. Rey Ruiz, explicó brevemente, aunque con suficiente detalle, las características de la clasificación expuesta, lo mismo que las razones por las que se determinan plazas a extinguir cuando se produzcan las correspondientes vacantes, lo que en el momento actual no perjudica a nadie.

Sometido el asunto a debate, no intervino ningún miembro de la Excma. Corporación, en vista de lo cual por la Presidencia se hizo saber que se entendía que había aprobación unánime. Así se acordó.

Dado que se trataba de un Pleno extraordinario y no había lugar a capítulo de Ruegos y Preguntas, el Sr. Rey Ruiz levantó la sesión. Eran las nueve y media de la noche.

Anoche regresó de Madrid Su Eminencia el Cardenal

Anoche, en automóvil, regresó de Madrid Su Eminencia Reverendísima el Cardenal Arzobispo doctor Quiroga Palacios, que asistió a la reunión de Metropolitanos. Fué recibido por el obispo Auxiliar doctor Novo Fuente y la Curia Eclesiástica.

Nos place registrar el feliz retorno a la capital de la Archidiocesis del amadísimo e ilustre purpurado.

«La mujer y la vida internacional»

Conferencia del martes, en el Hostal

El martes próximo, a las siete y media de la tarde, en el Hostal de los Reyes Católicos la señorita Pilar Bellosillo, que se encuentra ya en Galicia, disertará acerca de "La presencia de la mujer en la vida internacional". Dada la conocida personalidad de la señorita Bellosillo y del alto puesto que en la actualidad ocupa Presidenta Internacional de la Unión Mundial de Organizaciones Femeninas Católicas, la conferencia ha despertado mucho interés, especialmente entre el público femenino.

La clasificación provisional de los funcionarios del Ayuntamiento de Santiago

Resumen de la propuesta de la Comisión de Gobernación

Ofrecemos a los lectores un resumen de la Propuesta de Clasificación Provisional del Excmo. Ayuntamiento de Santiago, formulada por la Comisión Municipal de Gobernación, aprobada en el Pleno Extraordinario celebrado ayer en el Palacio de Rajoy. En ella se especifican los grados respectivos y los nuevos sueldos:

GRUPO A) ADMINISTRATIVOS:

Secretario (grado 22), nuevo sueldo 64.800 pesetas.
Interventor (grado 21), pesetas 59.400.
Depositario (grado 20), pesetas 57.600.
Secretario de Enfesta (grado 19), pesetas 55.800.
Director de la Banda de Música (grado 20), pesetas 57.600.

SUBGRUPO B) TECNICO ADMINISTRATIVO. CUALIFICADOS:

Oficial Mayor (grupo 20), pesetas 57.600.

SUBGRUPO C) ESCALA TECNICO-ADMINISTRATIVA:

Jefe de Negociado (grupo 13), pesetas 40.260.
Oficiales Administrativos (grado 9), pesetas 35.100.

SUBGRUPO D) ESCALA AUXILIAR ADMINISTRATIVA:

Auxiliar Administrativo (grupo 7), pesetas 32.000.

GRUPO B) TECNICOS (Subgrupo A). — TECNICOS CON TITULO SUPERIOR:

Arquitecto. Director de Laboratorio y Director del Instituto de Puericultura (grado 17), pesetas 49.410, respectivamente.
Médico de Puericultura, Técnico Farmacéutico Laboratorio, Archivero, Capellán Casa Beneficencia (grado 14), pesetas 42.090 cada uno.

SUBGRUPO B) TECNICOS AUXILIARES:

Aparejador, Técnico Servicio Aguas, Maestro Enseñanza Primaria y Matrona Puericultura (grado 10), pesetas 36.100 cada uno.

GRUPO C) SERVICIOS ESPECIALES:

Inspector-Jefe (oficial), grado 13, pesetas 40.260. Subjefe (sargento), grado 9, pesetas 35.100. Cabo, grado 7, pesetas 32.000. Guardia, grado, 5, pesetas 28.000.

SUBGRUPO B) ARBITRIOS MUNICIPALES A EXTINGUIR:

Inspector-Jefe (grado 6), pesetas 30.000. Jefe Oficina Central y Jefe Plaza Abastos (grado 5), pesetas 28.000 cada uno. Dos vigilantes grado 2), pesetas 24.000, respectivamente.

SUBGRUPO C) SERVICIO DE CONTRA-INCENDIOS:

Subjefe (grado 10), pesetas 36.100. Sargento (grado 9) 35.100 pesetas. Bombero (grado 5), pesetas 28.000.

SUBGRUPO D) FUNCIONES DE INDOLE MANUAL, SIMILARES A LAS DE ARTES Y OFICIOS:

MATADERO. — Matarife (grado 5), pesetas 28.000. Pesador y Fiel Recaudador (grado 2), pesetas 24.200 cada uno.
PARQUE MOVIL. — Conductor (grado 5), pesetas 28.000.
PARQUES Y JARDINES. — Jardinero (grado 6), pesetas 30.000. Capataz de Vías y Obras (grado 6), pesetas 30.000. Cantero (grado 5), pesetas 28.000. Carpintero (grado 5), pesetas 28.000.
ARQUITECTURA. — Delineante (grado 7), pesetas 32.000.
SERVICIO AGUAS. — Capataz (grado 6), pesetas 30.000. Lector Cobrador, Fontanero y Maquinista (grado 5), pesetas 28.000, respectivamente. Vigilante (grado 2), pesetas 24.200.
ESTACION DEPURADORAS. — Obrero mecánico (grado 5), pesetas 28.000.
CASA DE BENEFICENCIA. — Sastre, y zapatero (grado 4), pesetas 27.300, respectivamente.
BANDA DE MUSICA. — Profesor solista (grado 6), 30.000 pesetas. Profesor primera (grado 5), pesetas 28.000. De segunda (grado 4), pesetas 27.300. Y de tercera (grado 3), pesetas 25.200.

GRUPO D) SUBALTERNOS:

Conserje (grado 6), pesetas 30.000. Ujier (grado 5). pesetas 28.000. Fregadora (grado 2), pesetas 24.200.
SERVICIO DE LIMPIEZA. — Capataz (grado 6), pesetas 30.000. Carrero (grado 3), pesetas 25.200. Peón (grado 2), pesetas 24.200.
CEMENTERIOS. — Encargado (grado 4), pesetas 27.300. Peón (grado 2), pesetas 24.200.
POMPAS FUNEBRES. — Mozos auxiliares (grado 2), 24.200 Ptas.
MATADERO. — Vigilante, Mozo Auxiliar y Mondonguera (grado 2), pesetas 24.200, respectivamente.
PARQUES Y JARDINES. — Peón (grado 2), pesetas 24.200.
VIAS Y OBRAS. — Peón (grado 2), pesetas 24.200.
ESTACION DEPURADORAS. — Mozo Auxiliar (grado 2), pesetas 24.200.
CASA DE BENEFICENCIA. — Vigilante (grado 2), 24.000 Ptas.
LABORATORIO. — Mozo desinfector (grado 2), 24.200 pesetas.

ESCUELAS Y MAESTROS

NOMBRAMIENTOS Y VACANTES

En sesión celebrada el día de la fecha, se han verificado los siguientes nombramientos: Doña Dolores García Martínez, propietaria provisional por consortes de Santiago "Apóstol Santiago"; doña María Teresa Freán Vidal, propietaria provisional de Veiga núm. 1, Culleredo; Doña María Pilar Porto Torres, interina de Vilariño (Sta. María) parroquial, Vilasantar; doña Piedad Novo Lema, interina de Corneira, La Baña; doña María Teresa Agúndez de la Calle, interina de Viseo-Morquintián, Mugía; doña Elena Rey Ponte, interina de Permuy, Capela; doña Laura Piso Souto, sustituta por alumbramiento, de Lestedo, Boqueijón; Doña María Luz Silva Pérez, sustituta por alumbramiento de San Pedro de Fiopans, La Baña; doña Obdulia Leston Ferrer, sustituta por enfermedad de Tallara, Lousame; Doña Pilar Pacheco Lagunar, sustituta por enfermedad, de Santa Cecilia de Roma, Zas; doña María Vázquez Muiño, sustituta por enfermedad, de La Coruña "Da Guarda" S.G.; Doña María Luisa Fernández Dopico, sustituta por enfermedad, de Pantín, Valdoviño; D. Enrique Gippini Escoda, propietario provisional de Maños núm. 1 Fene; D. Emilio Rodríguez López, propietario provisional de Aguiño, Riveira; D. Manuel Abella Pérez, propietario provisional de Lousame; D. Santiago Tabión Neira, sustituto de Vilacoba; Lousame; D. Ramón Segade Laya, sustituto por enfermedad de Lorbé, Oleiros; D. Antonio del Río Rial, sustituto por enfermedad, de Ordenes núm. 3; D. José Capelo Agra, sustituto por enfermedad, de Lorbé, Oleiros.

ESCUELAS VACANTES

Escuelas de maestro: Interinidades: Grijoa, Santiago.— Carantoña, Vimianzo.— Cereijo, Vimianzo.— Abanqueiro, Boiro.— Ameijenda, Cée.- Carballo núm. 2.— Sustituciones por enfermedad: Carcacía, Padrón.— Touro núm. 1.— Bugallo, Ames.— Casares, Cerdido.— Leiro, Rianjo.- Cerceda, El Pino.

Escuelas de maestra: Sustituciones por enfermedad: Eume, Capela.— Pazos, Puenteceso.— Baos-Corzón, Mazaricos.— Puebla "Fernández Varela" S.G.— Arzón, Negreira.— Entrecruces, Carballo.— Santa María de Mera, Ortigueira.— Lesta, Ordenes.— Campo, El Pino— Pereira, Aranga.— Artes, Riveira.— Fojado núm. 1, Curtis.— Hortas-Dombodán, Arzúa— Devesos, Ortigueira.— Alfabetización de Adultos.— Sustituciones de tres meses: Calvos, Arzúa.— Alfabetización de Adultos.— Cervo, Cedeira — Sustituciones con medio sueldo: Abellá, Frades (15.240 pesetas).— Sustituciones por alumbramiento: Vilar de Parada, Carnota — Cornanda, Brión.— Carnota — Vigo, Boqueijón.— Allo, Zas.

Información del SEU

Hoy se inaugura la Exposición de Artes Plásticas

Esta tarde, a las ocho, en la Sala de Arte del Hostal de los Reyes Católicos, será inaugurada la Exposición de artistas universitarios, convocada por el Departamento de Actividades Culturales de la Jefatura del SEU Pronunciará unas palabras con tal motivo, don José Manteiga Pedrares, Profesor Encargado de la Cátedra de Fundamentos de Filosofía de la Universidad. Se invita al acto a todos los universitarios

CUMPLEAÑOS DEL PROFESOR FISHER

Ayer celebró su cumpleaños el profesor Roland Fisher, B.A. Lector de inglés en el Colegio Mayor "San Clemente" del S.E.U. Con tal motivo Mr. Fisher fué obsequiado con una cena íntima por sus cordiales amigos Arthur Watson, Ramón Páis, Juan Rodríguez Casado, Rafael Tojo y Ricardo Fernández Castro. Reciba nuestra sincera felicitación.

REGIDURIA DEL S. E. U. DEPORTES

Los partidos correspondientes a la Fase de Federación del Campeonato de Baloncesto tendrá lugar el día 16 de febrero, con relación al siguiente horario.

10'30 S.E.U. "A" — Pebsa
11'30 S.E.U. "C" — Magisterio
12'30 S.E.U. "B" — Primesa
4'30 Medina (8)—Medina "B"

ACTUALIDAD UNIVERSITARIA

El lunes darán comienzo los actos de la Semana Cultural Portuguesa

El próximo lunes comenzará la Semana Cultural Portuguesa, organizada por el Rectorado de la Universidad y el Lectorado de Portugués, y durante la misma pronunciarán diversas conferencias en la Facultad de Filosofía y Letras los profesores Herculano de Carvalho (de Coimbra), Mario Chicó (de Lisboa), Silva Pinto, Ferreira de Almeida, Pina Guimarães y Bastos de Soveral (de Oporto), y en la Facultad de Derecho, el profesor Braga da Cruz, ex-Rector de la Universidad de Coimbra.

Durante la Semana habrá una Exposición de Arte Portugués y un Festival Folklórico, a cargo del Rancho Típico de Santa María da Reguenga de Santo Tirso.

HOY, HOMENAJE AL PROFESOR MASSAGUER

Hoy, a las dos y media de la tarde y en el Hotel Compostela, tendrá lugar el almuerzo-homenaje al profesor doctor Massaguer Fernández, con motivo de su nombramiento, en virtud de oposición, de catedrático de Química Inorgánica de nuestra Universidad, y de su lección magistral, que hoy, a la una de la tarde, se celebrará en el Aula Magna de la Facultad de Ciencias.

REGRESO DE LOS SEÑORES PUENTE DOMINGUEZ Y NUÑEZ PUERTAS

Regresaron de Valladolid los catedráticos de Patología Quirúrgica, D. José Luis Puente Domínguez y D. Adolfo Núñez Puertas. Ambos han pronunciado cada uno dos conferencias en la Facultad de Medicina de aquella Universidad.

Ascendió a Comisario, el Inspector Jefe de Policía D. Julián Torres Benito

Ascendió a Comisario del Cuerpo General de Policía, el hasta ahora Inspector Jefe en la Comisaría de Policía de Santiago, nuestro buen amigo D. Julián Torres Benito, al que felicitamos.

El nuevo Comisario, que continuará en Santiago, pertenece a esta plantilla desde hace más de veinticinco años.

SOCIEDAD

VIAJEROS

Pasó el día de ayer en esta ciudad, el Alcalde de Lugo doctor García Siso.

—Ayer saludamos en nuestra ciudad a don Justo Bedoya García, teniente de Alcalde y presidente de la Comisión de Obras, del Ayuntamiento de El Ferrol del audillo.

Biblioteca de Galicia

Agenda del día

Registro civil

NACIMIENTOS

Juan Pablo San Emeterio y Muñoz; Isolina Orosa y García; María Aránzazu Pérez de Aguado y Martínez

MATRIMONIOS

Nicolás López Garrigas, con María del Pilar Alvarez Dobarro.

DEFUNCIONES

Francisco López Casteleiro, de 62 años.

Las mareas

DIA 15

Pleamares: 5,3 de la mañana y 5,27 de la tarde.
Bajamares: 11,15 de la mañana y 11,39 de la noche.

Puerto

Vapores despachados:
"Santa Matilde", para Bancos de Terranova, con su equipo.

Farmacias de guardia

Turno semanal de farmacias de guardia:
Doña Inés Lastres García, Avenida del Generalísimo, 23, y doña María Otero Guedella, General Franco, 142.

Parte meteorológico

Temperatura máxima, 10; mínima, 5'2; media, 7'6; dirección del viento, NO; fuerza del viento, flojito; estado del mar, fuerte marejada del NO; cielo nuboso, cúmulos nimbos; visibilidad, buena; barómetro, 749'5.

GUIA MORAL

JOFRE: «El noviazgo del padre de Eddie». I. C.
AVENIDA: «Romanof y Julieta» 2 Mayores de 14 años.
CALLAO: «Dos mujeres». 3 R. Mayores de 18 años, con reparos y «El demonio, la carne y el perdón». 3 Mayores de 18 años.
CINEMA: «Jinetes del terror» I. C.
CAPITOL: «Rogelia». 3 Mayores de 18 años.
RENA: «Sucedió en Atenas». 3 Mayores de 18 años.
MADRID-PARIS: «La tercera llave». 3 Mayores de 18 años.
ATENAS: Festival

SANTO JUBILEO CIRCULAR DE LAS CUARENTA HORAS

Hoy corresponde la Exposición del Santísimo, en la iglesia parroquial del Pilar (Viviendas Protegidas).

FERROL A TODAS HORAS

Botadura de un carguero en «Astano»

Ayer a las cuatro y media de la tarde fué botado en los Astilleros de «Astano» un buque de carga, que la referida Empresa ha construido para la Casa armadora «Prebensen & BLAKSTAD».

El buque tiene las siguientes características: eslora, 98 mts.; manga 16; puntal, 9,45 mts.; peso muerto, 6.100 TM. y potencia del motor 4.000 b. h. p.

Dirigió la maniobra de lanzamiento el Director General de la Factoría, Excmo. Sr. D. José María González-Llanos y fué madrina de ceremonia la señora Randi Blakstad. Bendijo la nave el Cura Párroco de Perlío, Reverendo don Manuel Tarrío Belio.

La ceremonia constituyó un acto más de trabajo, asistiendo, entre otros, el Comandante de Marina, Sr. Pérez Cela, el Inspector de buques Sr. Romero Aparicio y los representantes del Armador, señores Prebensen, Blakstad, Lund y Young.

Los bomberos se quedarán sin televisor

Hace unos días recogíamos en nuestras columnas el gesto de una iniciativa de los componentes de la Organización Juvenil Española que pretendían alcanzar el dinero necesario para adquirir un televisor con destino al Parque de Bomberos de nuestra ciudad. Al parecer, la autoridad encargada de autorizar esta campaña se ha negado a ello, alegando que no lo necesitan. Postura si se quiere un poco extraña, ya que en la mayoría de los parques no solo de Galicia, sino de España, cuentan con este medio de hacer más agradables las largas horas de guardia que los bomberos tienen que soportar en su parque. Otra vez será...

Mañana, campo a través

Mañana, domingo, a las 10.30, por terrenos inmediatos al Estadio Municipal «Manuel Rivera», se celebrará el Trofeo Joaquín Romero de Campo a Través, que organiza el Frente de Juventudes.

Existe, como todos los años, un gran interés, lo mismo por parte de los participantes, que suponemos serán muy numerosos, que por parte del público, ansioso de presenciar esta lucha anual de los atletas ferrolanos.

Serán tres las categorías en que tomarán parte: Infantiles, Juveniles y Mayores, repartiéndose entre los vencedores numerosos trofeos.

FERROL HACE 40 AÑOS

15 DE FEBRERO DE 1924

Se recibe la noticia de haber fallecido en Méjico, el auxiliar de Oficinas de Marina, retirado, don Antonio Oliver Terrens, persona muy conocida en Ferrol. Hace poco tiempo que había salido de esta ciudad para Méjico, para vivir en unión de sus hijos. La noticia del fallecimiento del Sr. Oliver, fué muy sentida.

—=—=—

El gremio de tablajeros de esta ciudad, con la aquiescencia de la Junta Local de subsistencias, acordó los siguientes precios de carne:

Ternera y novillo, carne de primera, sin hueso, y costilletas bajas, a 4.50 kilo. Idem de segunda, sin hueso, a 4.20 kilo. Idem de segunda, con hueso, a 3.40. Idem de tercera con hueso, a 2,30.

Vaca, carne de primera, sin hueso, a 3,20. Idem de segunda, con hueso, a 2,35. Idem de tercera con hueso a 1,50.

—=—=—

Ayer estuvo en Ferrol, el M. I. Sr. Dean de la Catedral de Mondoñedo D. Gervasio Rodil Osorio.

—=—=—

Por Real Orden del Ministerio de la Gobernación, se ha dispuesto que los médicos de Sanidad Exterior, y de Sanidad de la Armada, previa solicitud, queden escalafonados en el escalafón general de Médicos de la Marina mercante.

—=—=—

Se concede la cruz de segunda clase del Mérito Naval, con pasador «industria», al comisario don Adolfo Bonet.

—Idem de primera, al contador de fragata D. Joaquín de Castro Martín.

—Se dispone que el Comisario D. Manuel González Pileiro, cese de Secretario de la Intendencia de Ferrol, y se le confirma como comisario del Hospital de Marina de Ferrol.

—Se conceden quinquenios, al contador de navío D. José María Hurtado.

—Se amortiza la vacante producida por fallecimiento del subintendente D. Francisco de Paula y Sierra.

—=—=—

Se ha concedido un crédito de 249.456,01 para la adquisición del material necesario para la carga de las bombas de aviación, y se dispone que la carga de las contratadas anteriormente, sea de 10.000 kilos de trilita de cada una.

—Se dispone que al ser desmontada la estación radio del «Audaz» se envíe su material a Prat de Llobregat.

—=—=—

Se ha posesionado de la escuela nacional de niños, de Mandiá, el maestro, D. Antonio Cendán.

—=—=—

Procedente de Liverpool, entró el vapor «Poeta Arolas», que atracó al pontón de la casa Antón Martín y Compañía, en bahía.

Uno de los amarradores, dió un paso en falso y cayó al mar, estando en peligro de perecer ahogado pero desde a bordo le fueron lanzados varios cabos, logrando asirse a uno de ellos, siendo elevado después por la grúa del pontón. Se llama Juan Díaz Sánchez, de 30 años, vecino de Esteiro.

—=—=—

El acorazado «Alfonso XIII», no será varado en el dique hasta la próxima semana. Del reconocimiento que se hizo, resulta que tiene obra para dos meses, las que efectuará en la Construcción Naval.

Se ha cursado el correspondiente expediente al Negociado de Obras en el Ministerio de Marina, para que se efectúe la valoración de aquéllas.

—=—=—

Se hizo cargo de la escuela nacional de Santa Eugenia de Limodre, el maestro nacional, don Carlos Panete, que procede de la de Moral, en Logroño.

Para llegar al desarme universal, vale más un beso de amor que cien conferencias en la "cumbre"

Si en lugar de reunirse cuatro "grandes" se reuniesen cuatro "chicos", otro gallo le cantara al mundo...

VEA y... ¡RIASE!
HOY
A las 5'30 - 8 y 10'30
EN EL
AVENIDA

Cartelera

JOFRE
HOY: 5,30 - 8 y 10,30
¡Una comedia reconfortante!
EL NOVIAZGO DEL PADRE DE EDDIE
Un film que le divertirá como ninguno.
No se case... sin ver antes esta película
(Mayores 18 años)

CAPITOL
HOY
Un film duro y violento, suave y delicado.
ROGELIA
Por: Pina Pellicer
Funciones: 5,45 - 8 y 10,45
(Mayores)

AVENIDA
HOY: 5,30 - 8 y 10,30
¡Una película como pocas!
ROMANOFF Y JULIETA
Con: John Gavin, Sandra Dee y Peter Ustinov
¡Vale más un beso de amor que cien conferencias en la «Cumbre»
(Mayores)

RENA
HOY: 5,45 - 8 y 10,30
SUCEDIO EN ATENAS
(CinemaScope-Color de Luxe)
El amor por el deporte y el amor como deporte
Con: Jayne Mansfield
Trax Colton
Noticiario NO—DO
(Mayores)

CALLAO
HOY
Gran programa doble
En continua desde las 4
DOS MUJERES
Y
EL DEMONIO, LA CARNE Y EL PERDON
(Color)
Horario de exhibiciones
Dos mujeres: 4,10 - 7,40 y 11,10
El demonio, la carne y el perdón: 5,30 y 9

MADRID-PARIS
HOY: 4 - 6 - 8 y 10,30
LA TERCERA LLAVE
Una obra maestra del cine de intriga y «suspense»
Con: Stewart Granger
Haya Harareet
Noticiario NO—DO
(Mayores)

CINEMA
HOY: 4 - 6 - 8 y 10,30
Sensacional estreno
Scope Color
JINETES DEL TERROR
—Tony Russell
—Scilla Gabel
¡Un éxito resonante!
(Mayores 14 años)

ATENAS
SABADO Y DOMINGO
Grandes bailes
Amenizados por el conjunto:
CAPRIS

Las Carnestolendas

Hoy es el último día oficial de Carnavales. Con este motivo en casi todas las salas de fiesta y sociedades de nuestra ciudad y la comarca, se annucian bailes de disfraces que prometen estar muy animados por la importancia de los premios que se van a otorgar. Una rivalidad de diversión y captación de público es la que en la noche de hoy se ofrece a todos aquellos que esten dispuestos a pasar una noche feliz.

EN POCAS LINEAS

—Ayer se celebró en la Concatedral de San Julián, una misa por el eterno descanso de los tres sacerdotes fallecidos en el accidente automovilístico del paso a nivel de Parga (Lugo).

—A la misma hora, en la parroquia del Carmen se ofició otra misa aplicada por el alma del Tercer Maquinista del desaparecido "Castillo de Montjuich", don Juan José Rodríguez Fernández.

—Ayer, en el local social de la Agrupación Armonía, del barrio de Esteiro, se celebró una reunión de los componentes de la misma, con vistas al desarrollo de la citada colectividad.

—Con motivo de la festividad de San Valentín, Patrón de los enamorados, se celebraron diversos festivales en Salas de Fiestas de nuestra ciudad, otorgándoe en varios de ellos importantes premios.

Empresa Nacional "Bazán" de C. N. M., S. A.

Venta de una partida de sacos usados en el Economato de la misma.

Se admiten ofertas hasta el 21 del mes actual.

Deben dirigirse al Jefe de los Servicios de Economato, Rubalcava, 47, en pliego cerrado y lacrado con la anotación "Compra de sacos".

Pueden verse éstos en el Economato de 4 a 6 de la tarde.

El importe de este anuncio será por cuenta del adjudicatario.

CINEMA - HOY
¡SENSACIONAL ESTRENO!
LA EMOCION Y LA AVENTURA SE AGIGANTAN...
¡EN ESTE GRAN FILM DE VENGANZA Y AMOR!

4 — 6 — 8 — 10'30
CinemaScope — Color
¡RESONANTE ESTRENO!
Mayores 14 años

HOY-EN-RENA
En funciones de 5'45 - 8 y 10'30
CUANDO JAYNE MANSFIELD SE CONVIERTE EN UN TROFEO OLIMPICO, EL DEPORTE ADQUIERE PROPORCIONES VODEBIZESCAS
SUCEDIO EN ATENAS
CINEMASCOPE — COLOR DE LUXE)
JAMAS UN TROFEO OLIMPICO HABIA TENIDO TANTAS CURVAS COMO AQUEL...
Con TRAX COLTON
Complemento: NO DO (MAYORES)

La película española que más éxito ha conseguido, después de «Siega Verde»
HOY EN EL CAPITOL

Para expiar su gran pecado, no dudó en soportar los mayores sufrimientos
No podía ser feliz porque su vida se sustentaba del pecado
Funciones: 5'45 - 8 - 10'45
(Mayores)
Complemento: NO-DO

ATENAS
¡ATENCION!—Continúa, amenizada por el conjunto «CAPRIS», la semana de grandes festivales
HOY, SABADO, desde las 10
GRANDIOSO BAILE, en el que se repartirán los premios concedidos el martes
DOMINGO. — Amenizado por el mismo conjunto
GRAN BAILE ASALTO desde las 7 en adelante
EL LUNES, se reanudarán las funciones de cine, empezando con el formidable ESTRENO
«JUAN SIN MIEDDO»

Biblioteca de Galicia

BRINDIS POR FERROL

Fue el jueves. A media tarde, el Alcalde reunió a los periodistas locales, Informadores de Prensa y Radio acudiendo al Salón de Recepciones a ruego del señor Cenalmor. El Alcalde pronunció unas palabras para presentar —este era el motivo de la reunión— al nuevo Concejal-Delegado de Información Municipal, don Mariano Vega Quintián. Luego, como es natural, habló el señor Vega. Y al final a iniciativa del Alcalde, unos y otros, levantaron la copa para brindar por Ferrol, por un Ferrol grande, por el Ferrol que todos soñamos, aunque no todos estén en la línea de alcanzar semejante meta.— (Foto ARJO)

LA ROSA DE LOS VIENTOS

SIGUEN los saldos. Y están bien, pues al menos una vez al año se pueden adquirir artículos a su justo precio. Después los márgenes comerciales son un tanto subidos de tono. Al menos las circunstancias actuales nos hacen hablar así. Y no sólo a nosotros, si no a algún que otro ferrolano que hasta nosotros llegaron con la queja de "verse timados". Vamos con una de "saldos".

Resulta que un ferrolano en septiembre pasado entró en un comercio de calzado. Pidió su número e indicó el modelo. Probó. Y pagó. Pagó, en caja, 399 pesetas. Y ahora se encuentra en que el mismo comercio vende el mismo par de zapatos en 199. ¿Cómo se entiende esto?

¡Los impuestos cargarán el "muerto"! Porque nosotros no nos atrevemos a creer que dicho comercio pierda dinero en esta venta de "escándalo". Y no lo creemos por la misma razón que argüirían los fenicios.

—ooo—

YA sabrán ustedes que el Alcalde presentó a los representantes de la Prensa y Radio al concejal-delegado de Información. Un acto sencillo en el que hablaron los señores Cenalmor Ramos y Vega Quintián. De esa presentación hay que destacar el brindis: fué por Ferrol. Unos y otros prometieron "servir a Ferrol". Así, servir. El tópico de siempre, sólo que esta vez con entusiasmo para que real y efectivamente, unos y otros sirvan a Ferrol con el más preciado de los criterios humanos. Nosotros muy contentos con todo. Aquí estamos —al menos, esa es nuestra intención— para servir a Ferrol. Y ponemos los cinco sentidos por hacerlo lo mejor posible, con objetividad y cariño a esta ciudad que tanto amamos.

"La rosa de los vientos" es hoy —para este caso— como un barco de vela. Cuando suene el chirriar de las roldanas, bajará la lona y el palo quedará al descubierto.—De momento el viento sopla por popa y el velero, el barquito velero, marcha recto, como su propia crujía, por el inmenso océano de nuestra querida ciudad. La vela corta, erguida y jubilosa, los aires que la empujan. Buen síntoma. Esperemos que el palo, el frío palo que sostiene a la vela, nunca se vea al descubierto. Así se beneficiará la ciudad y se habrá cumplido la promesa del brindis y el tópico concepto de servir a Ferrol. Creer es luchar. Y nosotros creemos en Ferrol hasta más no poder... por eso lucharemos para que la fría silueta del palo esté oculta a babor y a estribor. Palabra de honor.

Fuenteovejuna

Campeonatos escolares

CLASIFICACIONES

JUVENILES SEGUNDA CATEGORIA

Ajedrez.— 1.— Colegio Tirso de Molina.

Baloncesto.— 1.— Tirso de Molina. 2.— E.N. Bazán. 3.— C.A. Dafonte

Balonmano.— 1.— Tirso de Molina.

Balonvolea.— 1.— E.N. Bazán. 2.— Tirso de Molina

Futbol.— 1.— Bazán. 2.— Tirso de Molina.

Tenis de mesa.— 1.— Tirso de Molina. 2.— Bazán.

Hockey Patines.— 1.— Tirso de Molina.

Pelota de mano.— 1.— Tirso de Molina

JUVENILES PRIMERA CATEGORIA

Se clasifica primero en todos los deportes el Instituto Nacional de Enseñanza Media como único participante.

CATEGORIA INFANTIL "B"

Ajedrez: 1.— Tirso de Molina. 2.— Instituto E.M. 3.— Dafonte.

Baloncesto: 1.— Tirso de Molina. 2.— Instituto. 3.— Dofonte. 4.— Bazán.

Balonmano: 1.— Tirso de Molina. 2.— Instituto. 3.— Dafonte.

Futbol: 1.— Tirso de Molina. 2.— Instituto.

Balonvolea: 1.— Tirso de Molina. 2.— Instituto.

Tenis de mesa: 1.— Tirso de Molina.

Hockey Patines: 1.— Tirso de Molina. 2.— Instituto.

Pelota a mano: 1.— Instituto. 2.— Tirso de Molina.

Falta por celebrarse los Campeonatos Escolares en la Categoría Infantil A que tendrá lugar en el mes de marzo.

La Fase Provincial se celebrará los días 22 y 23 de febrero en Gandarío y asistirán a ella todos los equipos que resultaron campeones y la Fase Local en las distintas especialidades. La Competición de Tiro y Campo a Través se celebrará directamente en el lugar y fechas antes indicados.

La competición de Atletismo se celebrará en La Coruña, Ferrol y Santiago en las fechas que oportunamente se señalen.

EL LUNES, SESION DEL PLENO

El lunes, día 17, a las siete de la tarde, celebrará sesión extraordinaria el Pleno del Ayuntamiento con arreglo al siguiente Orden del Día:

Propuesta de modificación de la Plantilla del Personal del Excelentísimo Ayuntamiento en cumplimiento de las normas dictadas por el Ministerio de la Gobernación.

—Idem para la contratación de un Ingeniero de Caminos para asesoramiento, formación de proyectos y dirección de obras de su especialidad.

—Idem para la cesión gratuita al Obispado de Mondoñedo-El Ferrol del Caudillo de los terrenos que constituían el antiguo Cementerio de Canido con destino a emplazamiento de un complejo Parroquial.

—Bases de concurso para la adjudicación de puestos en el exterior del Mercado Central y Pescadería.

—Apéndice de Altas y Bajas al Inventario de Bienes del Excelentísimo Ayuntamiento.

—Propuesta sobre constitución de la Junta Municipal de Beneficencia.

—Idem de constitución de la Comisión Local de Turismo.

—Ruegos y Preguntas.

Teléfonos de EL CORREO GALLEGO en Ferrol

REDACCION 1388

ADMINISTRACION 4089

Cáritas Diocesana

Cáritas Diocesana de Acción Católica de El Ferrol del Caudillo nos envía la siguiente nota:

"El día 3 de septiembre del pasado año, esta Cáritas Diocesana tenció su mano pidiendo ayuda para nuestro hermano necesitado José Giménez Gabarre, que necesitaba una operación quirúrgica, y no contaba con medios para afrontarla. La cantidad que se precisaba era de quince mil pesetas y el pueblo ferrolano, siempre atento a las necesidades, siempre acogiendo con cariño y calor las peticiones de esta Diocesana, cubrió, como todos saben, por las notas publicadas en aquellas fechas, con solicitud y hasta con rapidez, dicha cifra. Hoy podemos anunciar que hace pocos días y por el Dr. Bengoechea, de La Coruña, le fué practicada dicha operación, con completo éxito, encontrándose el enfermo en pleno estado de recuperación.

Por esta Diocesana, por medio de la Cáritas de La Coruña, le fué remitido al mencionado doctor, la cantidad fijada, que cubre solamente los gastos de quirófano, ya que la larga estancia sanatorial fué donada por dicho cirujano al que, igual que a todos los ferrolanos, que contribuyeron con sus donativos, expresamos nuestro mayor agradecimiento. Que el Señor se lo pague a todos".

NOS GUSTA... ...NO NOS GUSTA

SI

Nos gustan las cosas bien hechas. Y una de ellas es sin duda alguna la perfecta señalización de tráfico de nuestro puerto, en el que la constante preocupación de los encargados de esa labor, han llevado a una perfección tal el orden y la exacta colocación de las señales que es digno de aplauso y encomio. El último de estos indicadores ha sido colocado a raíz de la puesta en funcionamiento del cargadero de mineral y es el que aparece en la foto. Y no es este el único que tiene una perfecta descrición de la marcha o camino a seguir. Por eso, porque nos gustan las cosas que redundan en beneficio de todos (en este caso del tráfico en el Puerto), nosotros no podemos por menos que otorgarle nuestro más cálido Si con el deseo de que esta labor tan maravillosamente bien emprendida sea constante como lo ha venido siendo hasta ahora. (Fotos ARJO).

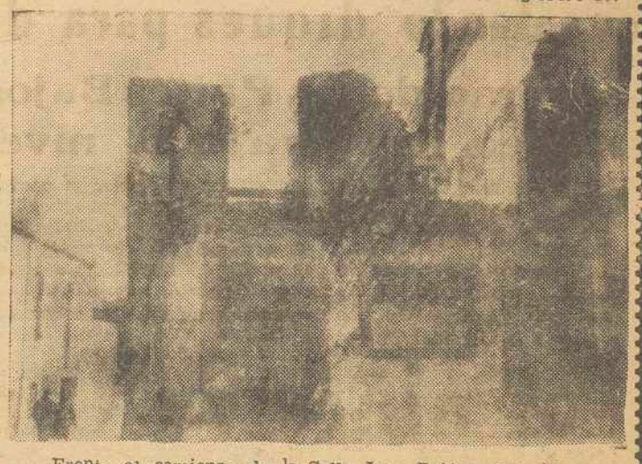

NO

Frente al comienzo de la Calle Juan Balás y en plena calle de Espartero, aparece esa imagen que desdice mucho del interés urbanístico de nuestra ciudad. Esa casa, si tal nombre se le puede dar a semejante ruina, fué, primero, deshabitada; luego empezó a perder cristales, ventanas, puertas; el techo se se vino abajo y hoy es una lacra en la constitución urbana de Ferrol. ¿Cuánto tiempo pasará antes de que se derribe y se haga una nueva edificación?. No lo sabemos; pero preferimos su completo demolición, que por lo menos es algo más estética, que el aspecto que presenta actualmente. Ante estas situaciones que dicen muy poco en favor nuestro, otorgamos el más fuerte

SESION DE LA PERMANENTE

ALCANTARILLADO PARA LAS CALLES DE SARTAÑA Y PONZOS

Celebró sesión la Comisión Municipal Permanente bajo la presidencia del Alcalde, don Rogelio Cenalmor Ramos, habiéndose adoptado, entre otros, los siguientes acuerdos:

Hacer constar en acta el sentimiento de la ciudad y del Excelentísimo Ayuntamiento por el fallecimiento del general don Pablo Martín Alonso, Hijo Predilecto y Medalla de Plata de El Ferrol del Caudillo.

Conceder acometidas de agua potable a inmuebles propiedad de don Manuel Castro López, doña Ludivina Lamas García, doña Luz Vales Graña, don Ramiro Prieto Pernas, don José Dopico Plazas y don Manuel López Veiga y otros.

Dejar pendiente de resolución proyecto de ampliación de pabellones industriales en Alegre, 94-66.

Interesar informe del arquitecto señor Calviño en relación con proyecto de construcción solicitado por don Antonio Porca Probaus.

Conceder las siguientes licencias de construcción: D. Antonio Díaz Fernández, casa de dos plantas en Montiño-Villar; don Faustino Lago Méndez, ampliación de piso 1.º en M. Belando, 54; don Constantino Iglesias Díaz, construcción de casa de tres plantas en P. de Neira; don Francisco López Mosquera, construcción de planta baja en El Esterial, y don Justo Beceiro Serantes, ampliación de piso 1.º en Pedreira-Cobas.

Conceder las siguientes licencias de obras: D. Julio Díaz y D. José Velera, obras de adaptación industrial en G. Franco, 31-33; doña Angela Vilariño Cobelo, instalación de rótulo en Perbes, 17; doña María Broño Cote, instalación de rótulo en Velázquez, 53-55; doña Gloria Rodríguez Calvo, instalación de rótulo en La Coruña, 29; don José Agulló Naya, instalación de rótulo luminoso en plaza del Callao, 22; doña Encarnación Alvarez Iglesias, instalación de vitrinas en C. Sotelo, 142; don Maximino Lama Campello, construcción de cierre en la finca número 87 de Vilasanche; don Arturo Fernández López, construcción de gallinero en Casal dos Ovos; doña Avelina Sanjurjo Pazos, reparación de la bodega sita en Insua, 33; D. Edelmiro Rodríguez López, obras de mejora en la Parda-Caranza, 9; D. Carlos Rodríguez Torres, para efectuar obras de reparación y mejora en la parte alta de la casa número 6 de la calle de Arce; don Enrique Díaz Fernández, obras de mejora en Soto, 71; don Manuel Pena González, obras de adaptación industrial en el bajo núm. 28 de B. Vicetto; don Timoteo Carvajales, mejora de servicios en plaza del Callao, 8, piso 3.º; don Andrés Vilariño Lorenzo, obras de mejora en San Pedro de Marmancón, 43; don José Seijas Sagués, obras de mejora en S. Barcáiztegui, 26, 2.º, izquierda; don José Regueiro Lorenzo, obras de mejora en Marmancón, 42; don Pascual Bartolomé Vilaboy, obras de mejora en Betanzos, 2-2.º, izquierda; don José González Lorenzo, obras de mejora en Aldea, 32, Cobas; don Manuel Canay Lorenzo, obras de mejora en San Nicolás, 101; don Francisco Macho Leira, obras de mejora y adaptación industrial en el bajo 158 de General Franco, y doña Herminia Mera Quintanilla, para biselar la acera e instalar señales prohibitivas de aparcamiento, en Pardo Bajo, 22.

Revisar presupuesto correspondiente al proyecto de construcción de una vivienda en la Feria del Dos, solicitado por don Primitivo Villaverde.

Conceder con carácter provisional los beneficios derivados de la Ley de Viviendas de Renta Limitada, a inmuebles propiedad de don Gonzalo Núñez Varela, doña Consuelo Cupeiro López, don José Buceta Cupeiro, don José Grueiro López y don Indalecio Santiago Díaz.

Denegar petición de construcción de bodega solicitada por don Luis Casanova, ínterin no se apruebe el plan parcial de la zona B.

Autorizar en las condiciones que se indican en el acuerdo, petición de don José Dopico Aneiros, para ampliar la vivienda que posee en Meijón Frío-Puerta de Neira.

Rectificar la liquidación por derechos de licencia de obras correspondiente a finca propiedad de don Manuel Dopico Casanova.

Rectificar propuesta sobre liquidación de derechos de obras, a instancia de don Guillermo Pedreiro Otero.

Aprobar propuesta sobre rectificación de cuotas por alcantarillado en la calle Nueva de Caranza, en fincas afectadas por la avenida de las Pías-Montón.

Aplicar la ordenanza de obras por renuncia a ejecución de las que fueron autorizadas a D.ª Avelina Díaz Lorenzo.

Aprobar propuesta sobre liquidación de obras en la calle Sánchez Calviño.

Interesar valoración de materiales cuya adquisición propone la Comisión de Obras.

Acordar la ejecución de las obras de instalación de alcantarillado en las calles Sartaña y primera manzana de Penzos.

Conceder ayuda por natalidad al chófer don Eulogio Mauriz Romero.

Aprobar expediente de aptitud física del carpintero don Manuel López López.

Aprobar propuesta sobre anticipo de pensión de viudedad a doña Josefa Cabezal Piñeiro.

Aprobar expediente de concesión de bienios a los peones laborales don Antonio Seoane López, D. Serafín González Díaz-Robles, don Salvador Rosende López y D. Bernardo Seijas

EXCMO. AYUNTAMIENTO DE EL FERROL DEL CAUDILLO

Necesitando este Ayuntamiento diez toneladas de hulla para calefacción, se pone en conocimiento de los industriales a quienes pueda interesar el suministro, que pueden presentar ofertas en sobre cerrado, en la Secretaría de este Ayuntamiento, hasta las trece horas del día 20 de los corientes.

El Ferrol del Caudillo, 12 de Febrero de 1.964.

EL ALCALDE

Diario Oficial de Marina

Se promueve al empleo de coronel al teniente coronel de Infantería de Marina, don Angel Inglada Serrano, siendo confirmado en su destino en el Consejo Supremo de Justicia Militar.

—Por cumplir la edad reglamentario, pasa a la situación prevista en la Ley de 20 de diciembre de 1952, el coronel de Infantería de Marina, don Julián Arana Irarita.

SUCESOS

FALLECE DE INFARTO DE MIOCARDIO

En la Casa de Socorro fué asistido Manuel Pita Pajón, de 42 años, soltero, domiciliado en Socorro, 1-bajo, con infarto de miocardio. En grave estado pasó a su domicilio, donde falleció.

HERIDA EN ACCIDENTE CASUAL

En accidente casual resultó herida María Suárez Muiño, de 42 años, con domicio en la calle María, 127-bajo. Fué curada en la Casa de Socorro de abulsión de uña del dedo meñique izquierdo y probable fractura de tercera falange.

Ultreva para militantes de Cristiandad

El próximo domingo, día 16, se celebrará en la Domus Eclesiae, a las diez y media de la mañana, la Ultreya mensual para militantes de Cristiandad, teniendo como tema «El cristiano y el pecado colectivo». La Santa Misa comenzará a las doce y media, lo que se avisa a efectos del ayuno eucarístico.

LA CASA CONSISTORIAL DE VALDOVIÑO

El Ayuntamiento de Valdoviño está construyendo nueva Casa Consistorial, que se espera inaugurar en el año que corre. El presupuesto de las obras y acondicionamiento del inmueble, para cumplir sus fines, sobrepasa el millón de pesetas. En la foto de "Arjo" un aspecto de la nueva Casa Consistorial que se está levantando a gran ritmo, para que pronto pueda cobijar los servicios municipales de Valdoviño.

Informaci n militar

Se concede el diploma de «Intervención de Economía de Guerra», y derecho a usar el distintivo correspondiente, al coronel interventor, don Julio Iglesias de Usel y de Lizana.

—Se fija el haber pasivo mensual de 6.066,23 pesetas al capitán de navío don Amador González-Posada y Rodríguez.

—Idem al de 5.761,24, al coronel de la Guaria Civil, don Felipe Guerrero Santodomingo.

—Idem de 5.109,99 al teniente coronel de Infantería de Marina, don Manuel Penagoa Pérez.

—Idem de 5.109,99 al idem don Manuel González Mariscal.

—Idem de 4.277,77 al condestable mayor de primera don Domingo Mon Eiroa

—Idem de 1824,26, a doña María Teresa Judel Salgado, huérfana del coronel de Artillería, don Francisco Javier Judel Peón.

—Idem de 6.540,25, a doña María Josefa Florez y Cabeza de Vaca, huérfana del capitán de navío don Rafae: Flórez y Martínez de Victoria

—Idem de 500, a doña Purificación Severino Bartolí, viuda del cabo primero de Infantería de Marina don Manuel González Lijo.

—Idem de 500, a doña Dolores Díaz Cal, viuda del teniente honorario, don Manuel Manso Rengel.

Pasa al grupo de destino de Arma o Cuerpo, el coronel de Artillería, don Ricardo Taboada Ferrer, en situación de servicios civiles.

—Idem el ídem don Luis García Ruiz, en ídem.

—Pasa a situación de retirado, por edad, el teniente coronel de Intendencia, don Antonio Rivas Núñez.

—Causa baja por fallecimiento, el ídem don Manuel Echenique Torres.

Biblioteca de Galicia

Una Princesa conmueve a Europa

Y IV.- Deus mare fecit, batavus litora

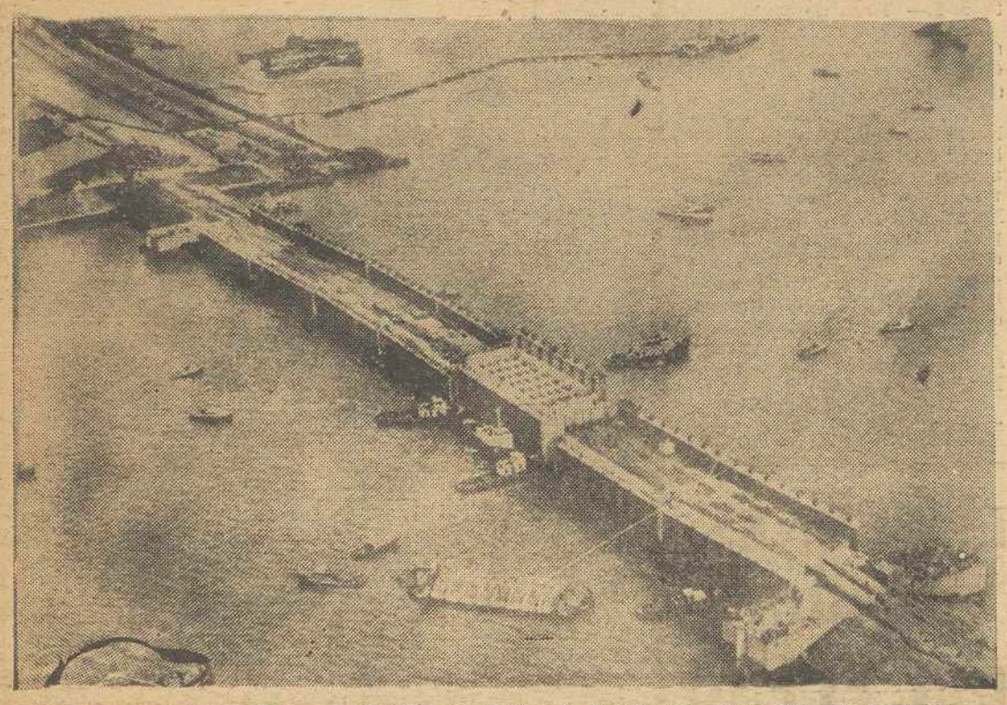

Cierre de un brazo de mar en Zelanda en el llamado Veerse Gat.—(Foto EUROPA PRESS)

El año 1.000 el hombre pasó al contraataque levantando diques para detener al mar

La mitad de los Países Bajos se encuentran en plea mar bajo el nivel de las aguas

Reportaje Europa Press, por Manuel BUENO, en exclusiva para, EL CORREO GALLEGO).

«Deus mare fecit,, batavus litora» (Dios creó el mar, el neerlandés el litoral). Así reza un antiguo dicho latino. Los bátavos pertenecían a una tribu germánica que, unos 100 años antes de Jesucristo descendieron del Rin hacia la desembocadura de éste y de los ríos Mosa y Escalda. Allí encontraron un terreno pantanoso inaccesible. El mar y el viento habían formado una larga hilera de dunas y allí donde los ríos se habían abierto paso a través de la barrera, el terreno quedó fraccionado en numerosas islas. Los bátavos, por dondequiera que fuesen, encontraban cursos de agua rica en peces. Y allí se establecieron.

Pero el mar, agitado por los temporales, y los ríos hinchados por las subidas, castigaban duramente los poblados. Para rechazar este peligro los bátavos construyeron colinas artificiales para refugiarse.

EL PRIMER DIQUE

Hacia el año 1.000 el hombre pasó al contraataque levantando el primer dique para detener las aguas. A partir de entonces el pueblo holands empezó a arrebatar tierras al agua. Cinco o seis siglos más tarde comenzó a conocerse el teritorio por Paises Bajos, calificación justa porque casi la mitad del país se encuentra situada bajo el nivel del mar en los periodos de pleamar.

La dramática lucha contra el mar formó el carácter del pueblo holandés. Las victorias siempre har estado alternadas con las derrotas. El mar nunca se ha resignado al despojo y en numerosas ocasiones ha derrumbado de un manotazo la obra levantada por el hombre durante siglos.

«NOSOTROS CONSTRUIMOS»

«Holanda vive, nosotros construimos». Con estas palabras cerró un ministro holandés, en septiembre de 1956, la estación de bombeo de Leystad, pocas horas después de que fueran levantados los últimos metros del dique de Oostelijk Flevoland. Los holandeses habían ganodo 54.000 hectáreas de tierra a su enemigo secular.

Las palabras del ministro significaban mucho para el pueblo holandés. Junto con los demás polderes del lago Yssel constituirá una nueva provincia en la que un cuarto de millón de holandeses vivirán sobre el fondo del mar. La extensión territorial del país habrá aumentado en un 7 por ciento y la superficie cultivable en un nueve.

A fines del siglo pasado el hombre que había de ser llamado« el dominador del Zuiderzee», el ingeniero Cornelio Lely, tenía ultimados sus planes para el cierre y desecación parcial de este temible lago interior. Y a fines del siglo XX espera Holanda haber concluído su fabuloso proyecto.

LUCHA INCANSABLE

La lucha incansable que libra el holandés por cada pedazo de tierra es una necesidad vital. El año 1900 Holanda tenía algo menos de 6 millones de habitantes. Y en 1962 esta cifra había aumentado hasta 12 millones, lo cual significa una densidad de población de 342 habitantes por kilómetro cuadrado.

El aumento de población fué durante muchos años una grave preocupación. Las posibilidades se estaban agotando, en apariencia. Pero en 1932 quedó terminado el Dique de Cierre, de 30 kilómetros de longitud, y el Zuiderzee quedó transformado en un depósito de agua dulce, listo para ser desecado pacientemente. Cuando el proyecto de desecación haya concluído, Holanda habrá ganado al mar 350 mil hectáreas, quedando además un depósito de agua dulce de 120 mil hectáreas.

UNA TAREA DETITANES

El Dique de Cierre, a través de una longitud de 30 kilómetros. tiene una anchura de 90 metros y una altura de 3,5 metros sobre el nivel de tempestad del mar de Frisia más alto registrado hasta el presente. Por encima del dique corre una autopista. Para la descarga del agua del lago Yssel existen 25 esclusas.

Miles de obreros trabajaron duramente durante cinco interminables años para derrotar al mar. Por fin, el 28 de mayo de 1932 quedó cerrado el último boquete. El Zuiderzee había dejado de existir convirtiéndose en el lago Yssel. Las provincias de Holanda septentrional y Frisia estaban unidas.

El histórico lugar está recordado en un monumento sobre el que campea esta inscripción:

«Een volk leeft, bouwt aan zyn toekomst».

(Un pueblo que vive, labra su porvenir).

—FIN—

Copyright by EUROPA PRESS

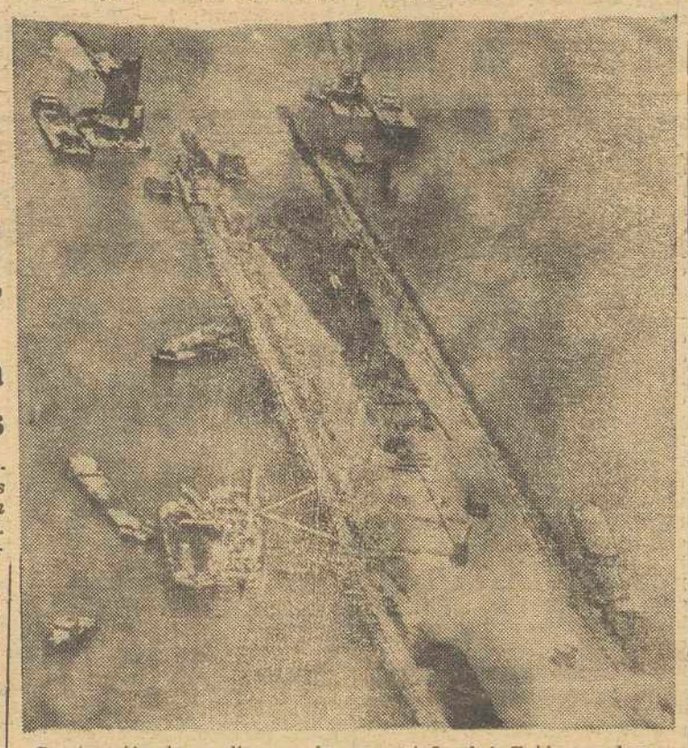

Construcción de un dique en lo que antaño fué Zuiderzee, hoy lago Yseel. — (Foto EUROPA PRESS)

Todos los derechos reservados. prohibida eu reproducción total o parcial, aún citando su procedencia.

Coches con peatón

¿Dónde irá este señor con tanto cochecito? ¿Será un repartidor de un gran almacén? ¿Algún representante? ¿Quizás el padre de una numerosa familia.

La verdad es que el gesto serio del hombre y la energía con que tira de las silletas intriga bastante.

Oiga, ¿puede decirnos a dónde va con tanto cochecito, si no le molesta?

El hombre se dio cuenta de nuestra curiosidad y quiso intrigarnos todavía más.

—¡No sé! Por ahí. Estoy dando un paseo antes de ir a casa de un amigo.

Dar un paseo con un coche cuna y tres pequeñas silletas resulta una idea de lo más peregrina.

—¿Y no le molesta tirar de tanto coche?

—No, pesan poco. Además, siempre resulta original que uno lleve cuatro coches de golpe y, además, sin el carnet de conducir. Porque yo, aunque vaya con cuatro coches, no soy más que un peatón cualquiera.

—¿Nos está tomando el pelo?

—No

(Se queda tan tranquilo. No hay forma de sacarle nada. Probaré suerte otra vez).

—¿Qué va a hacer en casa de su amigo con las silletas?

—Las llevo allí porque son suyas.

—¿Tiene muchos niños su amigo?

—Nin uno porque es soltero y, además, tampoco las vende.

—¿Y para qué las quiere entonces?

—Es coleccionista de coches para bebés. Está un poco loco, pero es buena persona. Tiene su "hobby" un poco raro. Pero como es mi amigo y ahora se está cambiando de casa, le estoy ayudando a trasladar las cosas. Ya he llevado al nuevo piso unos quince cochecitos.

El hombre que no es repartidor, ni representante, ni padre de familia numerosa, nos dice adiós, aprovechando que el guardia le ha dado paso y nosotros nos hemos quedado mudos de asombro.

(EUROPA PRESS)

Los niños de Caramoniña

Por
J. de la ALMACIGA

CARAMONIÑA! ¡Qué nombre tan bonito el de Caramoniña! La calle de largas, altas y grises murallas, coronadas de hedrales y en sus bases innúmeros núcleos de feas y picantes ortigas, desde Santo Domingo hasta los broncos peñascales límites con el monte de la Almáciga. Calle de casitas humildes, bajas, como bajas eran las condiciones de vida de sus moradores. Con su terroso pavimento moteado de guijarros, añicos de vidrios, trapos viejos, botes y latas vacíos y oxidados, gatos muertos con siniestras muecas en sus caras, expresión de no haber podido huir de la muerte, y aquella canal, por la que discurría lenta agua negra, fétida, sobre la que enjambres de repugnantes moscas sostenían un vuelo inconcebible y que ni ante la presencia de las ratas "peladas" variaban de estancia. Sobre Caramoniña volaban urracas y cuervos y cruzaban escuálidos canes para concentrase todos allá, en lo alto, en el monte de la Almáciga, cementerio de caballos muertos, cuya carne perros y aves discutían a la hora del anochecer.

En Caramoniña discurrió la niñez de uno, una niñez de ilusiones frágiles que se quebraban a los crepúsculos para renacer brillantes a cada alba. Cuando uno todavía tenía en su tierno corazón la más bella esperanza de un mundo mejor, divertía su tiempo en aquella calle olvidada, pero compartiendo el tiempo y el sol con los alegres gorriones que "Pintapaxaros" transformaba en ficticios canarios, cubiertas sus débiles alas con pegajosas lacas y múltiples colorines martirizantes. Pero uno, con el más elevado sentido de la libertad, trepaba el muro de la huerta de "Pintapaxaros" y con su tierna mano abría las jaulas, encierro de las pobres avecillas que emprendían un vuelo tremendo huyendo de la crueldad, y que en su piar diríase decían un adiós a uno con todo agradecimiento. Es factible que "Pintapaxaros" pasase al Cielo, luego de hacer escala en el Purgatorio.

Y conoció uno a "Caquinoria", solterona empedernida, enamorada de un nogal de su finca y cuyas nueces pasaban a manos de uno aprovechando su ausencia para asistir a toda clase de novenas, donde seguramente pedía la bendición celestial para uno a San Romualdo. Ya uno, pese a sus pocos años, distinguía la acusada belleza de aquella mujer, quien arrastraba la cadena de la soltería con una resignación tremenda.

Caramoniña ha sido el nido de uno, el refugio de una tristeza y también la plataforma desde la cual uno divisaba un mundo alegre y divertido, en tanto la miseria venía a ser la nube negra que ocultaba el horizonte en el que uno fijaba sus pensamientos sobre el hambre y el hombre. Ha sido tanta la libertad de uno que difícilmente puede estar desagradecido a la vida. Una niñez sin calor. Sentía uno, sí, el calor de una madre cuyas manos, las tiernas manos de uno plegaba para implorar misericordia al cielo, para ahuyentar la calamidad del hogar. Hogar de paredes agrietadas, de recreo del frío y la humedad, donde la luz solar, en forma de cono, mimaba aquel trozo de cama en la que el color blanco estaba desplazado por el gris, típico tono de lo miserable. Uno regresaba a casa cuando la noche cubría a la ciudad y en profunda oscuridad y silencio escondía a Caramoniña.

Pero ha sido allí, en Caramoniña, donde uno supo saber compartir el pedazo de pan con otros niños que lo compartían con uno. Allí, acurrucados como pajarillos, al lado de las murallas y aprovechando rayolas de refulgente sol, todos los niños de Caramoniña dejaban volar su volcánica imaginación y eliminaba, por cierto tiempo, la acentuada tristeza de sus vidas al borde de la perdición. Y uno con ellos, les contaba la fuerza de la esperanza, la alegría de vivir, la ilusión de triunfar, uno instilaba en sus frágiles mentes palabras de resistencia y confianza en Dios, quien no dejaría que la cruel segur cercenase el sonreír ante el futuro. ¡Qué sólida aquella camaradería que se asomaba a los ojos de todos, incluso del "Mametiña" el niño "impedido" al que con cariño se le trataba y llevado en brazos era hasta aquel rinconcito donde se crecían los sueños de cada uno! El niño que cuidaba de las flores, de las moras, el centinela de los "robos" de la pandilla, robos de fresas, nueces, peras, manzanas, el pan de cada día. ¿Cómo olvidar Caramoniña? Caramoniña vino a ser el macizo yunque de aquellos corazones blandos dispuestos a humanizar todo pecado. De Caramoniña nacieron aquellas promesas, casi juramentos, de una ayuda mutua en el crecer de los años. Y sólo la muerte ha tronzado aquellas promesas, tales juramentos.

Y es ahora, cuando con medio siglo de vida, recorre uno Caramoniña y los ojos se embriagan y el corazón se emociona al pasar revista al recuerdo de aquel tiempo sin nadie y sin nada. Y escala uno hasta el monte de la Almáciga, ya no cementerio de caballos, y deja que la vista perfile las grises, altas y largas murallas en las que todavía verdean los hedrales y las ortigas persisten en su crecer repugnante Y cambia uno la mirada hacia las humildes y bajas casitas en las que, quizá, exista un ambiente de mejor vida. Es ahora, cuando aquella hambre enorme, aquella miseria espeluznante, han quedado muy atrás. Luego uno acertó: Dios no ha dejado que los niños de Caramoniña desfilasen por equívoca senda. Dios nunca ha abandonado a uno y eso uno se lo tiene en cuenta a Dios.

EL CORREO GALLEGO

Los ciegos "verán" con los oídos

Experimentos de dos científicos de la Marina norteamericana

WASHINGTON.— (Del corresponsal de la Agencia LP, Julio Martano, en exclusiva para EL CORREO GALLEGO).

Se ha hablado estos días de unos sensacionales resultados conseguidos por unos médicos rusos al conseguir que sus pacientes ciegos de nacimiento "vieran" con las yemas de los dedos. No se conocen detalles de las experiencias, puesto que aunque casi todos los descubrimientos médicos y científicos efectuados dentro de las fronteras de la URSS terminan por llegar a Occidente, en ocasiones es larguísimo el plazo de tiempo que emplean para ello. Por tal causa y dada la actualidad del tema, adquieren considerable interés otras experiencias: las que efectúan en la actualidad los científicos Paul Perkins y Paul Asa-Dorian, de la Marina americana.

Los científicos en cuestión no son médicos. Ni tampoco se refieren sus experiencias al campo de la medicina, sino, a otro aparentemente tan alejado como el de la navegación. Sin embargo, del buen resultado de las mismas depende que un día puedan "ver" los ciegos con las orejas, es decir, que apliquen a la "vista" --o ese sucedáneo de la vista-- el órgano del oído.

Paul Perkins es especialista en "sonar". El "sonar" es un aparato que aplica los mismos principios que el "radar" a los ultrasonidos. Es utilizado actualmente por los submarinos y en especial por los sumergibles de propulsión atómica que están dotados todos ellos de semejante dispositivo.

En su calidad de técnico de "sonar" Paul Perkins sabía perfectamente que las ballenas no se orientan con la vista, sino que utilizan un sistema sónico natural. Decidió pues, dedicarse de lleno al estudio del desarrollo de dicha facultad en los grandes cetáceos marinos.

NECESITABA UNA BALLENA PARA ESTUDIAR

Para sus esudios precisaba de una ballena, pero le fué imposible obtenerla, puesto que carecía de un acuario lo suficientemente grande para un "huésped" de semejante talla. Tuvo que recurrir a un "pariente" de la misma familia pero menores dimensiones: el delfín.

El adiestramiento de un delfín no es difícil. Es uno de los animales mejor dotados de cerebro de la entera Creación, incluído el hombre. Paul Perkins le enseñó a tocar una campana cuando tenía hambre. En cuanto sonaba el tintineo recibía una copiosa ración.

El animal no tardó en comprender que campana equivalía a comida y cuando eso se hubo fijado en su instinto, Perkins le tapó los ojos con una cámara de goma. Multiplicó los obstáculos en el camino que el delfín tenía que seguir hasta alcanzar la campana. Al principio el animal se precipitó contra dichos obstáculos. Pero muy pronto combinó un itinerario guiado por su "sonar" natural y le fué posible navegar entre más de doscientos obstáculos de diferente tamaño sin tocar uno solo.

HACIA EL SEPTIMO SENTIDO

Cuando hubo establecido de una manera concreta los resultados de todas estas experiencias, Paul Perkins requirió la colaboración del psicólogo Paul Asa-Dorian, que pertenece a los servicios de psicología de la Marina norteamericana, y con ayuda de su valiosa colaboración, las experiencias se extendieron a los seres humanos.

En una habitación insonorizada, ambos científicos examinaron a una serie de hombres y mujeres. Muy pronto comprobaron que la sensibilidad del oído humano es mucho mayor, que lo que se cree en general. Perkins descubrió que el hombre posee también una facultad extraordinaria, especie de séptimo, sentido, para percibir los ultrasones. Recibe los ecos y "percibe" los obstáculos que representan.

Las experiencias y los estudios continúan. Posiblemente lleven un día a la fabricación de un aparato que permite a los ciegos moverse y vivir de una manera enteramente normal "viendo" con los oídos y orientándose mediante ese séptimo sentido que un especialista en "sonar" y un psicólogo de la Marina acaban de descubrir.

(Prohibida su reproducción)

JEFE REVOLUCIONARIO VENEZOLANO CAPTURADO

CARACAS, 14.— El abogado Gerardo Méndez Pimental uno de los jefes de las llamadas fuerzas armadas de liberación nacional, buscado por su partido en el acto de piratería cometido contra el navío "Anzoátegui" ha sido capturado en Bocono pequeña localidad del Estado de Trujillo, informa el periódico "Nacional".

Según el periódico Méndez Pimental que era el jefe de un "comando" de guerrilleros en Bocono servía también de agente de enlace con los rebeldes refugiados en las montañas del Estado de Trujillo.- Efe

Biblioteca de Galicia