MUEBLES DE CALIDAD Y ECONOMICOS
Marcos y molduras para cuadros
Coches para niños
MUEBLERIA AMERICANA
SAN MARCOS, 1 • Telf. 21 12 11

El Progreso

Fundado en 1908 por el Ilmo. Sr. D. Purificación de Cora y Más-Villafuerte
Director: PEDRO DE LLANO LOPEZ
Empresa: EL PROGRESO, de Lugo, S. L.

Redacción - Admón. y Talleres
JOSE ANTONIO, 12
Teléfonos 211055 - 212232 y 217130
Apartado, 5 - TELEX 86509
Franqueo concertado 27-3

LUGO, Jueves, 25 de Septiembre de 1975

Año LXVIII - N.º 21.190
Depósito legal LU - 2 - 1958
PRECIO 8 PTAS.

DERBI
LA MAS BARATA DEL MERCADO
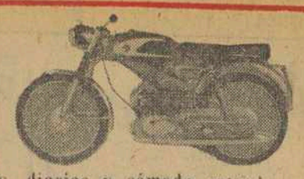
¡¡AHORA!! por 50 ptas. diarias y cómoda entrada
OLIMPICA CAMPEONA 3 velocidades
Moto Repuestos BOURIO
Ronda de los Caídos, 56

LUGO

- Mañana, pleno municipal
  —Entre otros asuntos tratará de la adjudicación de obras de las aceras de San Marcos y de la pavimentación de un tramo de dicha calzada
- *Preocupa en Monforte el posible cierre de la Estafeta de la Estación*

MADRID AL DIA

- El proverista Maysounave, detenido al repartir propaganda
- *Las condiciones de Fraga ante el asociacionismo no han cambiado*
- Meliá está muy descontento con su cese y en Mallorca creen que podría trasladar su residencia a la isla

MADRID

- *Sara Montiel demanda a "Aldebarán Films, S.A."*
- Audiencia civil del Jefe del Estado
  —El Caudillo recibió al tenista Orantes

ORANTES

BILBAO

- *Mañana entrará en funcionamiento el superpuerto*
- "Unión Explosivos de Río Tinto" trasladará a Burgos parte de sus instalaciones de Galdácano

ESTADOS UNIDOS ACEPTA LA POSIBILIDAD DE AUMENTAR SU OFERTA A ESPAÑA

El secretario de Estado norteamericano recibe al ministro español de Asuntos Exteriores, Pedro Cortina, en la suite de Kissinger en las "Torres de Waldorf" de Nueva York. En la reunión trataron de las negociaciones para el acuerdo de las Bases entre España y EE. UU. — (CIFRA GRAFICA - UPI)

PRESIONARAN POR UNAS MEJORES RELACIONES CON LA OTAN

EN INTERNACIONAL

EL FESTIVAL DE CINE DE SAN SEBASTIAN "Furtivos", del español Boran, gran Concha de Oro

EN NACIONAL

DESARTICULADAS EN ZARAGOZA DOS ORGANIZACIONES COMUNISTAS

FUERON DETENIDAS TREINTA Y CINCO PERSONAS, ENTRE ELLAS CINCO ESTUDIANTES

UNA DE ELLAS FUE SORPRENDIDA EN REUNION ILEGAL EN UN CENTRO REGIDO POR JESUITAS

NUEVE PRESUNTOS RELACIONADOS CON ETA, DETENIDOS EN BILBAO

Entre ellos un director de cine

EN NACIONAL

AGRESION ELECTRONICA

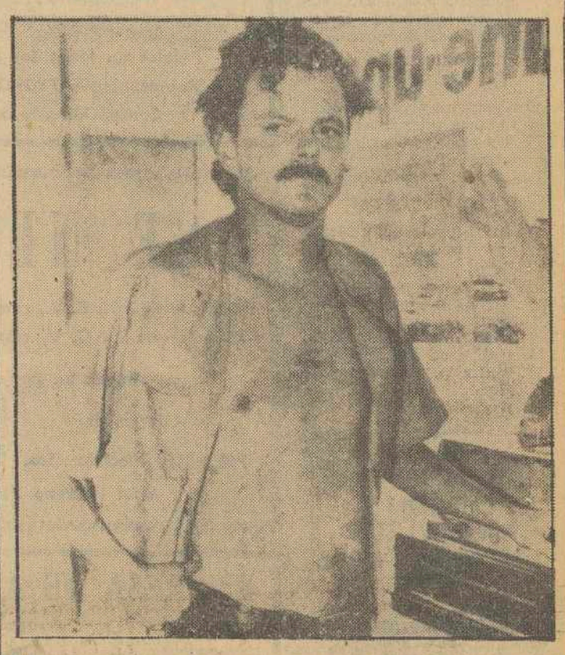

El empleado en una estación de servicio, William Lawson, de 27 años, es seguramente la primera persona del mundo que ha sido víctima de una agresión electrónica. Por error, recibió la descarga del aparato conocido como "Defensor Público Taser", que lanza ondas con una carga de 50 mil voltios. — (CIFRA GRAFICA - UPI)

SABADELL

Querella criminal contra directivos de una cooperativa de viviendas

POR PRESUNTAS IRREGULARIDADES

EN NACIONAL

En el transcurso de la mañana y la tarde de ayer se han celebrado, en el Palacio de Deportes, la subasta de terrenos para la instalación de los puestos de pulpo, vino y atracciones diversas en el Parque de Rosalía de Castro con motivo de las próximas fiestas de San Froilán. La licitación supuso en total más de un millón de pesetas. La subasta fue presidida en representación del alcalde por el teniente de alcalde, Manuel González Granxeiro. En el grabado, un momento en el que los industriales rodean la mesa interesándose por las particularidades de medidas, condiciones, ubicaciones, etc. En "Lugo, capital" amplia información gráfica y literaria de esta subasta

MAS DE UN MILLON DE PESETAS EN LA SUBASTA DE TERRENOS PARA LAS BARRACAS FESTERAS

Pablo VI no abandonará El Vaticano

NI AUNQUE EN ITALIA TRIUNFE EL PARTIDO COMUNISTA

EN INTERNACIONAL

ROMA

Interpelación al Gobierno

¿POR QUE NO SE HACEN GESTIONES CUANDO EN RUSIA SE CONDENA A MUERTE?

EN INTERNACIONAL

EL PARLAMENTO EUROPEO ACUERDA UN PLAN DE AYUDA ECONOMICA A PORTUGAL

No se podrá entrar en el país con más de mil escudos

EN INTERNACIONAL

29 muertos y 34 heridos, al estrellarse un avión en Sumatra

EN SUCESOS

ACTO DE CONCILIACION ENTRE GIRON Y EL DIRECTOR DE "POSIBLE"

EL DEMANDANTE PIDE 15 MILLONES

SE VERA MAÑANA

EN NACIONAL

ATENTO CONTRA FORD

Sarah Moore, de 44 años, es conducido a la Corte de Justicia. Disparó contra el presidente Ford, como saben nuestros lectores, cuando salía del Hotel San Francisco en la ciudad del mismo nombre para dirigirse a Washington. — (CIFRA GRAFICA - UPI)

EL MUNDO FASCINANTE DE Miele
SUEÑOS EN CADENA PARA SU HOGAR
nuevo LAVAVAJILLAS G-504 44.300 PTS.
PRECIO DE PRESENTACION
LO ENCONTRARA EN NUESTRO DISTRIBUIDOR: Miele
Distribuidor:
ARMANDO RODRIGUEZ CASTRO
Ronda Caidos, 22 • Teléfono 21 40 47
LUGO
SECADORAS · ASPIRADORES · LAVADORAS · ASPIRADORES · LAVAVAJILLAS · EXTRACTORES · COCINAS · PLANCHADORAS · CENTRIFUGADORAS · PURIFICADORES DE AIRE · REFRIGERADORES

ALMACENES Martínez
San Fernando, 5
Telf. 21 16 33
LUGO
SECCION:
CONFECCION
Vea en nuestras exposiciones las últimas novedades en confección de señora, caballero y niño, que presentamos para la próxima temporada
OTOÑO - INVIERNO
Que complace el gusto al más exigente
Recuerde que en nuestra sección de
DEPORTES
tenemos todos los uniformes reglamentarios para los Colegios de Lugo capital y provincia

Gran Teatro

HOY, 5,45 - 8 - 11

APOTEOSICO ESTRENO

TODOS LOS PUBLICOS

TERENCE HILL
BUD SPENCER

...Y SI NO, NOS ENFADAMOS

Kid, el delgado ojos azules; Ben, el gordo barba negra. Dos máquinas de sacudir tortazos, ¡y qué tortazos!

CINE KURSAL

HOY: 5,45 - 8 y 11

Tiene gracia, es muy divertida y con aguda intención

AUNQUE LA HORMONA SE VISTA DE SEDA

EASTMANCOLOR

ALFREDO LANDA
ANA BELEN
MANOLO SUMMERS

MAYORES DE 18 AÑOS

CINE PAZ

HOY, 5,45 - 8 - 11
MAYORES DE 18 AÑOS
EASTMANCOLOR

MARIA ISABEL ALVAREZ
FRANCISCO VILLA

ADIOS CIGÜEÑA ADIOS

¿Es usted partidario de la educación sexual de los adolescentes?

TV

★ PRIMERA CADENA

13,45 Carta de ajuste de Panorama de Galicia.
14,00 Panorama de Galicia.
14,30 Apertura y presentación.
14,31 Aquí, ahora. Programa informativo.
15,00 Telediario. Primera edición.
15,30 El asesinato de Robert Twain.
16,30 Concierto. Trío «Archiduque», para piano, violín, y cello, en Si bemol, Op. 97 de Beethoven.
17,15 Despedida y cierre.
18,15 Carta de ajuste. «Shakim, Stevens & Sunset».
18,30 Apertura y presentación.
18,31 Avance informativo.
18,35 Un globo, dos globos, tres globos. Para los pequeños. «Cuentopos: Episodio núm. 2. El taller de los inventos.
20,00 El Campo. «Información agraria».
20,30 Ballet. «Ciclo Balanchine».
21,00 Telediario. Segunda edición.
21,30 Sucedió un verano. 1946.
23,25 Ultimas noticias.
23,30 Reflexión. Espacio religioso.
23,35 Despedida y cierre.

Ciclomotores
- GUZZI
- GIMSON
- MOBYLETTE

AGENTES EN TODA LA PROVINCIA

HIJOS DE FELIX LATORRE

Ronda Castilla, 24 - 26
Tels. 211020 - 217608. LUGO

★ SEGUNDA CADENA

19,30 Carta de ajuste. «Folklore: Murcia».
20,00 Presentación y avances.
20,01 Planeta vivo. «Paracelso».
21,00 Música Pop «Status Quo» (II).
21,30 Noticias en el segundo programa. Información nacional e internacional.
22,00 Recital «Salvatore Acardo» (II).
22,30 Temas 75.
23,30 Ultima imagen.

SE NECESITA

CHOFER

CARNET 1.ª

— Edad Máxima 30 años.
— Servicio militar cumplido.

Interesados, presentarse en
SAGON Publicidad

ATENCION

Pintado de edificios, fachadas, habitaciones, empapelado. Pinturas C. Conde. Aguirre, 2. Teléfono, 21-29-23

CENTRO IDIOMAS LUGO

RUANUEVA N.º 25
Matrícula abierta
Apertura de Curso
1.º de OCTUBRE

BARRAS ELECTRICAS GALAICO-ASTURIANAS

A V I S O

Ponemos en conocimiento de los señores abonados de esta Sociedad, que por necesidades del servicio, nos vemos obligados a suspender el suministro eléctrico mañana, viernes, día 26, desde las 8 a las 12 horas, en los centros de transformación de San Julián de Mós y Bestar.

Z U C R E

Los mejores CHURROS, chocolate y café

Lleve para su casa, sus exquisitos CHURROS, en su venta directa al público

También se admiten encargos de CHURROS

Horario: Mañanas: de siete y media a doce
Tardes: de seis a nueve y media

Calle José Antonio, 14.

EXQUISITOS VINOS Y LICORES

GINEBRA y COÑAC R. T.

PONCHE

QUINA GRAN RECONSTITUYENTE

REAL TESORO

JEREZ

Pídalos en todos los establecimientos del ramo

Representante: PEDRO GONZALEZ RODRIGUEZ

Concepción Arenal, 1 - 2.º - LUGO

SE NECESITA

Un motor de 100 C. V., cerrado 1.500 R. P. M. 220/380 y
Un motor de 75 C. V. cerrado, 1.500 R. P. M. 220/380

Ambos en perfecto funcionamiento

Ofertas a:

Publicidad Reclam, Sto. Domingo, 17 - 1.º - LUGO

o al teléfono 21 42 19

EMPRESA DE AMBITO NACIONAL

Para su Delegación en LUGO

necesita

PROMOTOR DE VENTAS

SE OFRECE:
— Incorporación a la plantilla.
— Interesante oferta económica.
— Formación a cargo de la empresa.

SE REQUIERE:
— Experiencia en ventas.
— Carnet de conducir.
— Conocer la provincia de Lugo.
— Servicio Militar cumplido.
— Residencia en Lugo.

Escribir a mano al Apartado 106 - La Coruña. Referencia "Promotor", con historial personal y profesional completo, acompañando fotografía que se devolverá

Garantizamos absoluta reserva

A NUESTROS SUSCRIPTORES

CAMBIO DE DOMICILIO, POR VACACIONES

Con el objeto de causarle las mínimas molestias, si en el período de vacaciones Vd. desea recibir EL PROGRESO fuera de su domicilio habitual, RELLENE este boletín y ENVIENOSLO para que OBRE en nuestra Administración con CUARENTA Y OCHO HORAS de antelación, como mínimo, a la fecha del cambio.

SEÑAS EN DONDE LO RECIBE ACTUALMENTE

B A J A

Nombre ... ...
Calle ... ...
N.º ... ... Piso ... ... Teléfono ... ...
Ciudad ... ... (N.º suscriptor ... ...)

SEÑAS EN DONDE DESEA RECIBIRLO

A L T A

Nombre ... ...
Calle ... ...
N.º ... ... Piso ... ... Teléfono ... ...
Ciudad ... ...

NOTA.—Ponga ambas direcciones, la de alta y la de baja con letra MAYUSCULA y, a poder ser, a máquina. Asimismo le rogamos nos indique, si es que causa baja en una localidad donde está temporalmente, el domicilio por donde efectúa los pagos.

NOTA IMPORTANTE: No se cogen cambios de retorno. Al regreso deberán cubrir nuevamente el boletín

COMPRO ALAMBIQUE (COBRE)

en perfectas condiciones

Ofertas por escrito a Referencia n.º 111
Travesía San Juan Bosco, 7 - 1.º izqda. - PAMPLONA

Lea HOJA DEL LUNES

LUGO: CAPITAL...

• 1.084.300 pesetas: Recaudación en la subasta de terrenos para el establecimiento de las atracciones festeras en San Froilán

LA subasta de terrenos para la instalación de las atracciones festeras de San Froilán en el Parque de Rosalía de Castro arrojó un resultado de 1.084.300 pesetas. La subasta tuvo lugar ayer desde las once y media de la mañana hasta cerca de las cuatro de la tarde.

Posiblemtne ha sido este año cuando mayor número de feriantes habían solicitado su participación en la puja. Pero unos incidentes que se produjeron en lo podríamos llamar «primera de de la tercera fase de la puja», trajeron como consecuencia de una parte, que el Ayuntamiento hubiera recaudado menos cantidad de la prevista y, de otra, que determinados industriales que parecía lo tenían todo logrado, se quedaran al margen de la posibilidad de esta instalación. Pero vayamos por partes:

La subasta dio comienzo con media hora de retraso. Al final los representantes municipales habían tenido que resolver diversos problemas administrativos que le habían sido planteados. La mesa estaba presidida por el teniente de Alcalde, Manuel González-Granxeiro, que ostentaba la representación del Alcalde. A su lado se hallaba el Oficial Mayor y secretario en funciones, José Quiroga Mariño. También formaban la mesa diversos cargos administrativos del Ayuntamiento.

Como antes hemos dicho, el número de los que habían presentado instancia era superior al de otros años. El Pabellón de Deportes, lugar en el que se celebró la subasta, presentaba un animado aspecto. Más de cien feriantes se encontraban instalados en los graderíos. El Presidente declaró abierto el acto.

PUESTOS DEL PULPO

Lo primero en subastarse fueron los puestos del pulpo. Se determinaron unos lotes de 9 metros cuadrados. Se saca a subasta el primer lote. Se lo lleva Felipe Díaz González en 9.300 pesetas.

A esta adjudicación sigue la que se le hace a Edelmiro Abelleira Santiso en 9.100 y a José Vila González en 9.000. Otro más de 9.000 pesetas se le adjudica a Manuel C. Castro. Dos parcelas más quedan desiertas. Por los puestos del pulpo se han obtenido 36.300, un total de 11.100 pesetas más que el año anterior.

Y llega la subasta de los puestos del vino, o casetas. Primero es Daría Melón Rodríguez el que lleva 15 metros a 8.000 pesetas metro lineal, en total 120.000 pesetas.

Estas subastas se refieren a terrenos establecidos en el primer bancal del Parque de Rosalía de Castro. Y el popular Julio se lleva también 20 metros a 8.000 pesetas metro lineal.

Luego se produce la subasta de metros de terreno hacía el lado derecho del propio bancal. Se piden 10.000 pesetas metro lineal. Nosotros cremos que aquí es donde se ha producido el momento decisivo de la subasta. Sorprendentemente y posiblemente por influencias mantenidas sobre los demás por ciertos licitadores, la oferta quedó sin solicitudes. La representación municipal había anticipado que iba a subastar los terrenos de la parte izquierda. Es posible, no podemos asegurarlo porque estamos en el interior de determinados posibles licitadores, que no faltará quien creyera que aunque quedara sin efectos la licitación de la banda derecha, quedaba sin embargo en reserva la parte izquierda para licitar definitivamente. Pero resultó que en el plano —quedaba allí bien claro—, se determinaba que si bien el fondo de la parcela derecha tenía un fondo de 10 metros, la de la izquierda no disponía más que de seis. Allí e podían ubicar espectáculos o actividades «varias». Hubo quien con tal planteamiento se quedó en fuera de juego. Y no pudo pujar. Alberto Jorge da Silba se llevó 27 metros a 5.000 pestas. El nos dijo que era para fieras.

A partir de ese momento y cuando se anuncia la subasta de otros terrenos se organiza el follón. Varios feriantes acaudillados o dirigidos por uno, increpan a la presidencia. El jaleo dura varios minutos. La mesa se mantiene en sus trece. Ha subastado y ya no hay posibilidades de volverse atrás. El secretario señor Quiroga Mariño que asiste al presidente, así lo advierte. Se producen por parte de algún señor de los que van a subastar palabras fuertes y la Policía Municipal interviene. Poco a poco se apacigua todo. El criterio de la mesa, se mantiene. Y quedan desiertas varias parcelas de esta parte del bancal porque muchos industriales pensaban —y después se lamentaban de no haberlo hecho— licitar, no lo hacen por «espíritu de grupo», o algo así. Y cuando se dan cuenta es tarde porque la mesa, firme en todo momento, dice que no, que aquello ha quedado desierto y que ya no puede volverse atrás. Por esta causa la mayoría del terreno señalado en el primer bancal del Parque queda sin atracciones festeras. Y es una lástima.

SUBASTA DE TERRENOS EN EL PROPIO PARQUE

El presidente de la mesa, que se mantiene firme en sus decisiones apoyado por el secretario, concluye cualquier protesta y dice que va a subastarse el terreno correspondiente al mismo Parque. En primer lugar se saca a licitación parcelas de churrerías. Galiano se lleva 8 metros por 5 en fondo a razón de 5.000 pesetas metro lineal. Le sigue Manuel Vázquez, con 5 metros más al mismo precio.

Se entra seguidamente en la subasta de terrenos para tómbolas a 8.000 pesetas metro lineal. Antonio Molimer Carballedo se lleva 15 metros a 8.000 pesetas. Queda desierta la segunda y tercera parcelas. Por tanto este año sólo habrá una tómbola.

Se pasa después a las rifas por «tablillas». Rafael Loranca se lleva 5 metros lineales, por 5 de fondo, a 5.000 pesetas metro lineal.

Y entramos en los carruseles. La Comisión que representa al Ayuntamiento señala a 50.000 pesetas cada parcela de 8 metros de diámetro. Emilio Ventura se lleva la primera en 55.100 pesetas; el segundo lote es para Annio Rodríguez en 50.000; el tercero y cuarto lotes, quedan desiertos.

A continuación se produce la subasta de terrenos para casetas del tiro. Estarán establecidas a la izquierda de las escaleras del Parque, arriba, en la Avenida, que da espaldas al río Miño. El presidente advierte que va a ponerse una cifra fija teniendo en cuenta el carácter modesto de estos negocios. Pero resulta que sorprendentemente estos «humildes industriales» son los que más se animan y más pujan también.

El presidente había señalado a 500 pesetas metro cuadrado y resulta que, subiendo, subiendo, Antonio Carrero da 31.500 pesetas por 7 metros, o sea a 4.500 pesetas metro lineal. Sigue la subasta y el segundo licitador se lleva 19 metros a 3.600, total, 68.400 pesetas y quedan desiertos cuatro metros más que restan.

Ahora entra en liza el terreno para salchichería, freidurías y similares. Julio Aller se lleva 9 metros a 7.000 pesetas. El puesto está instalado frente a la fuente central del Parque.

Se entra después en los «varios», que corresponden al terreno que se halla instalado a la parte derecha de la escalera que baja al primer bancal. Joaquín Zapata se lleva 6 metros a 3.000 pesetas metro. Después Enrique Francisco Matias 20 metros a 3.100 y Francisco Cacabelos, el veterano Francisco Cacabelos se apunta con 8 metros a 3.000 pesetas metro lineal. Le sigue con 9 metros Begoña Elices, como Cacabelos, también para tiro, y entra en juego Alberto Jorge da Silva con 8 metros a 3.000 pesetas metro. Esto no agrada a los anteriores porque no deseaban poner sus puestos al lado de «stands» en donde a lo mejor resulta que instalan fieras. Esto de la posibilidad de que se sitúen animales en el Parque es algo que el resto de los feriantes, sobre todo los que tienen que instalarse allí con otras actividades, no cae bien. Pero en fin, en el apartado «varios», entraban estas actividades siempre, claro está, si Sanidad y los organismos inspectores correspondientes estiman que las instalaciones y «sus habitantes» se hallan dentro de las debidas condiciones de higiene, salubridad y seguridad.

Resumiendo: Este año se han obtenido por la subasta de barracas un total de pesetas 1.084.300 pesetas. El pasado año se habían logrado 970.000 pesetas. Sin embargo hay que tener en cuenta que en el actual no instala Camarero sus pistas de los coches eléctricos, y el pasado, sí.

En fin, que ayer se inició y concluyó a altas horas de la tarde ya, la subasta de terrenos en donde instalan las atracciones festeras. Posiblemente hoy empezarán ya a colocarse muchas de zarán ya a colocarse muchas de ellas.

• Recepción oficial con motivo de la "Fiesta del Caudillo"

CON motivo de la Fiesta del Caudillo, el próximo día primero de octubre, a las doce de la mañana, en el Salón del Trono del Gobierno Civil de la provincia, tendrá lugar la tradicional, recepción oficial de acatamiento y homenaje al Jefe del Estado, que estará presidida por el señor Barrera Maseda.

• TODA LA CIUDAD BAJO LA ACCION DE LOS HOMBRES QUE PINTAN LAS SEÑALIZACIONES HORIZONTALES DE TRAFICO

LO habíamos anticipado hace tiempo, pero lo cierto es que los equipos de pintores contratados por el Ayuntamiento se fueron de Lugo hace un mes y estuvieron en Asturias ejerciendo la misma función para la que aquí habían sido contratados.

Por fin, aparecieron en nuestra ciudad y hombres y máquinas se pusieron a trabajar con una envidiable diligencia. Primero han atendido al extrarradio y ahora actúan dentro de la capital, a intramuros de la ciudad. Pasos de cebra, cruces de peatones, "stops", direcciones obligatorias, prohibidas, etc., están siendo señalizadas valiéndose de los más modernos métodos que existen actualmente en el mercado.

Pero lo mejor, con ser importante estas señalizaciones, descansa en un acuerdo muy importante: que esta misma Casa se ocupará de los retoques y reposición de pintura en el futuro. Efectivamente, la Comisión de obras, con un Lugo tan ancho y tan largo como el que ahora tenemos, no podía atender a tales señalizaciones y así nos encontrábamos con que desde hace mucho tiempo, la ciudad estaba carente de estos indicadores horizontales. Ahora, sin embargo, con esta firma comercial en línea, todos los problemas de este orden serán resueltos y tenemos la completa seguridad de que las calles y sobre todo los peatones, dispondrán de otras protecciones pero lo que es más importante, tales ayudas al tráfico se mantendrán en el futuro porque esta firma comercial que ahora pinta todas las calzadas de Lugo, se ocupará de ello.

En el grabado de Vega, los operarios desarrollando su labor en la Plaza de Santo Domingo.

• MAÑANA, PLENO MUNICIPAL

MAÑANA, a las siete y media de la tarde, celebrará sesión ordinaria el pleno de la Corporación Municipal, con arreglo al siguiente orden del día:

—Lectura del acta de la sesión anterior en borrador, correspondiente al día 15 del corriente mes de septiembre y aprobación, si procede.

—Boletines y comunicaciones.

—Asuntos judiciales.

—Escrito de don Manuel López García y otros, sobre naturaleza jurídica de un terreno entre las calles del Centollo y Rúa das Anduriñas.

—Expediente sobre opción de adquisición de unos terrenos de don Armando Garaloces Brea, en el Barrio de la Milagrosa, para mercado u otros fines municipales.

—Proyecto de abastecimiento de aguas en la calle Perpetuo Socorro.

—Acuerdo sobre compromiso económico municipal para financiación de revisiones de precios en las obras de la IV Fase de la Segunda Ronda, incluidas en Planes Provinciales de Servicios Técnicos.

—Adjudicación de las obras de renovación de aceras y pavimentación de un tramo de calzada en la calle de San Marcos, ante el Palacio Provincial.

—Resolución del excelentísimo señor gobernador civil sobre retribuciones complementarias de funcionarios municipales en 1975.

—Acuerdo sobre posible modificación de las plazas de arquitecto en la plantilla municipal de funcionarios, y estudio sobre contratación temporal de dichas funciones.

—Expediente de petición de gratificaciones por trabajos en días festivos del personal del servicio de limpieza y otros funcionarios municipales.

—Cuenta general del presupuesto ordinario de 1974.

—Cuenta general del presupuesto especial de urbanismo de 1974.

Cuenta de la Administración del Patrimonio Municipal en 1974.

—Proposiciones de la presidencia.

—Ruegos y preguntas.

• *Hoy, en Santiago, conferencia de D. Jaime Basanta de la Peña*

EN atento saluda, el presidente del Consejo de Administración del Banco de Vizcaya, Conde del Cadagua, nos invita a la conferencia que con motivo del establecimiento del Banco de Vizcaya en Santiago, pronunciará hoy, a las ocho de la tarde, en el auditorio del Hostal de de los Reyes Católicos, el ilustrísimo señor don Jaime Basanta de la Peña, secretario general técnico de la Presidencia del Gobierno, sobre el tema "Estado, Región e iniciativa privada".

... Y PROVINCIA

VACAS y TERNEROS TAMBIEN PREFIEREN SANDERS

MONFORTE

Preocupa el posible cierre de la estafeta de Correos de la Estación

Se verían afectados por esta centralización postal 7.000 monfortinos

MONFORTE DE LEMOS. — (De nuestra Corresponsalía).

El próximo domingo, día 28, se celebrará en monforte la fiesta de la Banderita, que como se sabe tiene fines benéficos en pro de la obra de la Cruz Roja.

Nos consta que los monfortinos —siempre generosos y humanitarios— estarán en la mejor disposición de ayudar a los altruistas fines que persigue esta institución internacional que está allí donde las guerras, cataclismos o desgracias colectivas, hacen precisa la ayuda y asistencia al necesitado, sin distinción de razas ni colores.

Monforte siempre ha respondido con desprendimiento para este tipo de obras humanitarias. Y en esta ocasión también estamos seguros.

FALLECIMIENTO SENTIDO

El más profundo pesar produjo en toda la ciudad el fallecimiento del conocido y apreciado industrial monfortino, don Manuel Fernández Salgueiro.

Dedicado desde su juventud a la industrialización de la madera por su laboriosidad honradez profesional había conquistado el mayor prestigio entre los industriales de toda la provincia en el ramo de la madera: mecánica, y automovilística.

De carácter bondadoso y afable y hombre de grandes iniciativas para sus empresas comerciales, don Manuel Fernández Salgueiro nunca regateó su concurso y colaboración a todo cuanto contribuyese al mejor desarrollo y progreso de Monforte su ciudad natal.

Ayer, a las seis de la tarde, se celebraron en la iglesia de la Regoa, los funerales por el eterno descanso de su alma y seguidamente el acto de conducir sus restos mortales al cementerio general, constituyendo ambos actos una sentida demostración de pesar.

Descanse su alma en la paz del Señor y reciban sus hijos, Gloria, Manolo, Consuelo, Maruja, Mario y Tomás; hijos políticos y demás familiares, así como los "consejos de administración de Salgueiro, S. L." y de "Auto Salgueiro, S. A.", de esta Corresponsalía de EL PROGRESO, la más sentida condolencia.

SESION DE LA COMISION MUNICIPAL PERMANENTE

Hoy, jueves, a las seis de la tarde, para estudiar diversos asuntos, se reunirá la Comisión Municipal Permanente del Ayuntamiento de Monforte.

En ausencia del titular presidirá el alcalde en funciones, don Francisco Daviña Rey.

HA SIDO INTERNADA LA ANCIANA QUE DORMIA EN UN PORTAL

Ha sido internada en un centro asistencial la anciana que —como hemos comentado días pasados— venía durmiendo en un portal comercial de la calle del Doctor Teijeiro, según nos informan de la Inspección de la Guardia Municipal, y que al parecer había estado ya en el Asilo de donde se escapaba.

Aun sin conocer la influencia que en ello habrá podido tener nuestro comentario, celebramos que este problema de humanidad haya sido rápidamente solucionado.

HOY, REUNION DE LOS INDUSTRIALES DE LA PLAZA DE ABASTOS

Como ya les hemos informado, para estudiar el nuevo cuadro de tasas que afectan a los industriales de la plaza de abastos de Monforte, hoy, día 25, a las seis y media de la tarde, se reunirán en la Casa Sindical los titulares de los distintos puestos de venta al público.

ALUMNOS SELECCIONADOS PARA IR A TELEVISION

Ocho alumnos del equipo de baloncesto del colegio nacional San Antonio de Monforte, han sido seleccionados para participar en el programa Torneo de Televisión Española.

Los chicos monfortinos viajarán a Madrid acompañados de un profesor del Centro, y habrán de competir con escolares de otras diversas provincias españolas.

Nos complace dar esta noticia por lo que significa de reconocimiento a la preparación deportiva de nuestros escolares, y en particular del conocido centro monfortino.

LAS ESCUELAS DEL MUNICIPIO SE CONCENTRARAN PROXIMAMENTE

Las 21 escuelas del municipio serán concentradas en Monforte, según nos informan en medios relacionados con la enseñanza, siendo absorbido el alumnado por los colegios nacionales San Antonio y Sagrado Corazón.

Este proyecto es el contenido de un plan de concentración escolar que está siendo elaborado y que de consolidarse, se espera se lleve a efecto en fecha muy próxima.

Dicho plan incluye la adecuación de aulas en ambos centros, lo que ya se está haciendo mediante aportación municipal, y la creación de transportes escolares que junto con los que ya vienen funcionando trasladarán a los alumnos a nuestra ciudad.

Ello supone un importante paso en orden al desarrollo y adecuación a los nuevos sistemas que precisa nuestra comarca, de las pocas todavía no dotadas de los nuevos

(Pasa a la página siguiente)

UN RINCON DE...

CASTROVERDE

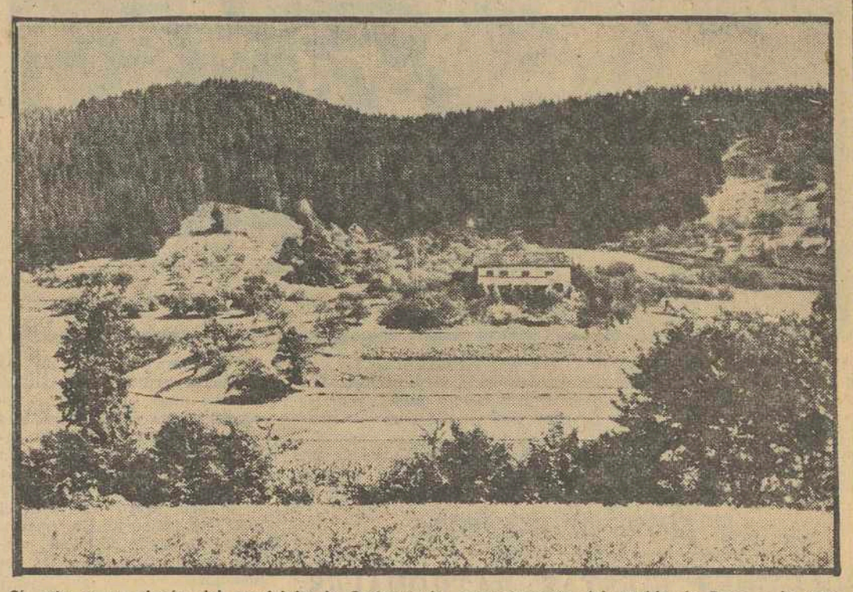

Si, este es un rincón del municiuio de Castroverde, concretamente del pueblo de Pena, a la sombra de un imponente peñasco, reducido en sus términos, como si hubiese escased de materiales, y que encierra una inquietante temática antropológica, bioquímica, teológica y de su función social. (Foto Rogelio REIGOSA)

SAN CLODIO

LA CASA CONSISTORIAL YA TIENE RELOJ

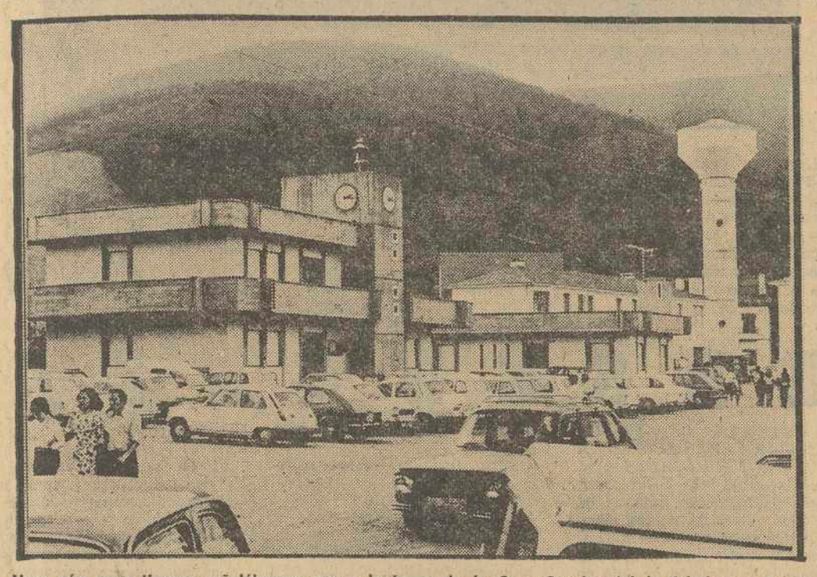

Hace aún poco tiempo señalábamos que a la torre de la Casa Consistorial le faltaba un reloj. Pues bien, como puede verse en el grabado ya lo luce. Y nos alegramos por esta mejora conseguida por San Clodio, capitalidad del municipio de Ribas del Sil. Es electrónico y no es preciso por tanto darle cuerda. – (Foto VIDAL)

LOS NOGALES

Comenzaron las obras de mejora del tramo Piedrafita - Los Nogales

La nueva carretera no debe dejar en una hondonada a la villa

Con la llegada del dorado otoño, tan luminoso y bello, también empezaron las ansiadas y tan necesarias obras de ensanche y eliminación de curvas en el tramo Piedrafita-Los Nogales. Sí, efectivamente, las potentes máquinas de la empresa constructora, S. A. Ferrovial-Retroexcavadora ya se encuentran en Ferreira, límite con Piedrafita, dirección Los Nogales.

Varios días antes de empezar dichas obras, el administrativo, su familia y personal directivo, ya se habían instalado en nuestra villa, donde se halla el "cuartel general" de dichas importantes obras. La animación, por tanto, en nuestra villa, ya es extraordinaria. Ahora lo que empaña esa alegría, que siempre sentimos por estas mejoras, son los rumores, con bastante fundamento, que dicha general VI, al paso por nuestra villa, levantaría unos siete metros que de ser así, dejaría a nuestra floreciente y bonita villa yugulada y "muerta", ya que esta importante arteria nacional es la vida y lo fue siempre de Los Nogales. Nuestra alcaldesa, Corporación y el pueblo en general, están dispuestos a hacer reconsiderar este atropello insólito. ¿Es que de Madrid a La Coruña no hay más pendientes ni más cruces que en Los Nogales? ¡Por favor, señores! ¡No y no! Para el bien de todos es necesario anular esa drástica medida y seguir como en un principio lo llevaba Alcasanza sin esos disparates... La pena fue que Alcasanza rescindiera la contrata, que de no ser así, ya estaría la obra terminada y con nuestra general al nivel de la villa sin esa descabellada e incomprensible idea. El que "inventó" ese proyecto debía estar "en la luna". En fin, esperemos que los procuradores de nuestra provincia nos ayuden a solucionar favorablemente esta cuestión de vida o muerte.

AURORA).

PIEDRAFITA

LA FAMOSA FERIA DE AÑO, CONSTITUYO UN EXITO

PIEDRAFITA.-- (De nuestro corresponsal).

El día 21, tercer domingo de este mes de septiembre, se celebró la feria de año, coincidiendo el mismo día que la segunda feria del mes.

Con un día espléndido y un sol radiante, la afluencia de público fue enorme. Los coches ocupaban todas las calles. El recinto ferial, estaba de bote en bote, llamando la atención las parejas de toros "cebados" tan apreciados por su carne. Los terneros, cada vez en mayor número y de mejor calidad.

Las transacciones fueron numerosas, los precios experimentaron una ligera alza, animando a los vendedores.

Tratantes de varias regiones, se dieron cita en esta feria, siendo muchos los camiones, que salieron cargados de ganado para distintas provincias.

Calderas de pulpo, uvas, pimientos, tomates, cebollas, etc., ocupaban las aceras a un lado y otro de la carretera general.

Los cafés y fondas, llenos de público, el pan a la una de la tarde ya se había agotado. En resumen la feria de las "trampas" como se la conoce, ha sido sin duda, la mejor en lo que va de año. Hizo recordar a todos, el tan ansiado Mercado Ganadero, que ya hace mucho, que está concedido, y del cual no se habla nada, que parece ha caído en el rincón del olvido, pues bien, el recinto ferial, ha quedado reducidísimo, y el número de cabezas de ganado que acude a la feria es cada vez mayor, haciendo sentir muy de veras la necesidad de poner en marcha las obras del Mercado Ganadero, para que éste llegue a ser una realidad en un futuro no muy lejano.

SARRIA

SERA LEVANTADO UN MURO QUE SUPRIMA LA TRIBUNA DE "SASTRES" EN LAS INSUAS

SARRIA. — (De nuestro corresponsal, VILLARABID). — Ahora que ya tenemos director del Instituto Mixto, también éste pasa a ser una realidad más. Colaborando con la obra, titánica por cierto y por la cual hay que felicitar muy de veras a quienes la han hecho posible, es muy necesario efectuar las prematriculaciones de todos los alumnos cuanto antes. En las oficinas del Ayuntamiento se puede hacer, de 10 a 13 horas en días hábiles y hasta el 5 del próximo mes de octubre. Cuanto antes se haga, antes se podrá poner todo a punto para el comienzo del curso. Y cuantos más alumnos más profesorado hará falta.

SAF - PPO

Lo habíamos apuntado en EL PROGRESO hace no mucho tiempo, y casi estábamos seguros de que seríamos de los primeros, teniendo en cuenta que la labor del SAF - PPO es tan ejemplar por estas tierras, que les rendíamos su homenaje e incluso le diesen su nombre a una calle de nuestra villa. Nos sobran muchas y las tenemos con nombres muy ridículos por cierto.

No fue así, ya Silleda, la bonita villa de Pontevedra se nos adelantó rindiendo el homenaje y poniendo el nombre SAF - PPO a una de sus calles.

No somos muy dados a los homenajes por estas tierras. Una vez más falló el moderno apartado de «Relaciones Públicas». No llamará mucho la atención esto. Ya tenemos otros muchos ejemplos. Alcaldes que han muerto siendo la primera autoridad y con una obra ejemplar, médicos cumpliendo sus obligaciones profesionales, etc., etc.

PROMESAS QUE SON REALIDAD

Volviendo al pasado, también recordábamos no hace mucho. ¿Qué pasó con las promesas que se habían hecho a la directiva de la S. D. Sarriana si esta permanencia en la Regional Preferente...?

Pues sí, nos adelantamos a los acontecimientos. La caballerosidad imperó y seguro que no fue por nuestra nota, sino porque faltaba el momento y ambiente de la nueva temporada. Todo iba sobre popa, y tal vez era necesario que llegase un momento oportuno. Llegó la derrota del Guardés y don Ezequiel Rodríguez García, hizo entrega a la S. D. Sarriana de un cheque por valor de 15.000 pesetas, así como suena...

Socios así, son los que hacen falta, tanto por su ejemplo como por la colaboración económica que representa dicha cantidad.

Estoy seguro de que estos hechos son los que dan verdaderamente fuerzas a los rectores de la S. D. Sarriana para seguir, con esa ilusión, el camino propuesto hace ya años.

Este acontecimiento y el tratar sobre asuntos relacionados con algunos comportamientos en el encuentro jugado en «Las Insuas» el pasado domingo, fue motivo principal de la última reunión celebrada por la directiva blanca.

LO QUE SE DICE Y COMENTA

¿No había rumores de que se podía proponer el servicio de limpieza contratado...? No dejaría de ser interesante el estudiarlo.

— ★ —

El sábado y domingo «Los Españoles» en Sarria: un conjunto internacional que aún no había visitado nuestra villa. Actúan en el Complejo Litmar.

— ★ —

No si ahora vamos a tener primeras figuras todos los fines de semana. Aún no empezó la temporada y ya estamos metidos de lleno.

— ★ —

Ambiente ante las elecciones sindicales. Todo cambia, es buena verdad. Hace unos años, pocos se enteraban de éstas.

— ★ —

Ya hay muchos sarrianos pendientes de la hora.

— ★ —

El Reemisor de El Picato, ya paga las de él y las ajenas. Conocemos un caso en el que nos venían a protestar y su televisor estaba sintonizado con Santiago, canal 4. Claro, a quien hace méritos, a la larga se le premia...

— ★ —

Parece que habrá muro en «Las Insuas» muy pronto. Entonces el campo de fútbol estará totalmente cerrado. «Los populares» de la carretera lo sentirán bastante... Desaparecerá pues la tribuna de «sastres».

VILLALBA

El sábado, López-Acuña hablará sobre "Instrumentos de música en el románico gallego"

VILLALBA.— (Especial para EL PROGRESO).

Organizada por el Ministerio de Información y Turismo, cuya dirección general de Cultura Popular, la patrocina, el sábado tendrá lugar una conferencia en el salón de actos del Instituto, sobre "Los instrumentos de música en el Románico Gallego", a cargo de don Fernando López - Acuña, joven preocupado por estas cuestiones tanto desde el punto de vista teórico, como práctico, pues sabe tocar la zanfona, gaita y otros instrumentos musicales gallegos.

VIDA MUNICIPAL

★ CARBALLEDO

Del 25 de septiembre al quince de octubre se procederá al cobro de la cuota correspondiente al impuesto municipal sobre circulación de vehículos de tracción mecánica y entrega de sus distintivos.

★ COSPEITO

Confeccionados los padrones del arbitrio sobre riqueza urbana y rústica, así como la de tasas por circulación de carros y bicicletas, aprovechamiento de montes y tenencia de perros, se exponen al público para los debidos efectos.

QUIROGA

Se convoca concurso para contratar la adquisición de terrenos destinados a Mercado Ganadero, cuya extensión ha de ser entre 10.000 y 30.000 metros cuadrados. El tipo de licitación se establece en cuatrocientas treinta mil pesetas.

YOGUR RUEDA
con fresas, melocotones, piña, mermeladas, etc.
El postre más fresco y delicioso

CHANTADA
CONCURSO
Para explotación de la Cafetería del Círculo Recreativo Cultural
Ofertas y condiciones dirigirse a:
D. Juan Fernández López
Avda. de Monforte

PRIMERAS COMUNIONES EN EL ARNEIRO

El Centro Cívico de Arneiro celebró sus fiestas patronales en honor a Nuestra Señora de la Cabeza. El buen tiempo influyó mucho para que las fiestas resultasen brillantes. Y con tal motivo varios niños y niñas, como se ve en el grabado, hicieron su Primera Comunión. -- (Fotos CORBELLE)

UNA INDUSTRIA AL SERVICIO DEL PRODUCTOR Y CONSUMIDOR DE VINO EN GALICIA

COMPRAMOS LAS MEJORES UVAS PARA PRODUCIR EL MEJOR VINO

FIJAMOS PRECIO SEGUN CALIDAD

VINICOLA DE CHANTADA

C/. General Franco, 2 ● Teléfono 126

CHANTADA

MINISTERIO DE AGRICULTURA

INSTITUTO NACIONAL DE REFORMA Y DESARROLLO AGRARIO

AVISO

ANUNCIANDO LOS TRABAJOS DE INVESTIGACION DE LA PROPIEDAD DE LA ZONA DE BALBOA (TRABADA - LUGO)

Acordado por Decreto 2519/1971, de 17 de Septiembre (B. O. E. n.º 250, de 19-X-71), la Concentración Parcelaria de la zona de BALBOA (Trabada - Lugo), se anuncia que los trabajos de investigación de la propiedad a efectos del procedimiento de concentración, darán comienzo el día uno de Octubre del año actual.

Se requiere a los propietarios, arrendatarios, aparceros, usufructuarios, y, en general, a los cultivadores y titulares de cualquier derecho, para que a partir de la indicada fecha, presenten a los funcionarios del Instituto Nacional de Reforma y Desarrollo Agrario los títulos escritos en que fundan su derecho y declaren, en todo caso, los gravámenes o situaciones jurídicas que afecten a sus fincas o derechos.

Se advierte que las fincas cuyos propietarios no aparecieran durante el período de investigación de la propiedad, serán consideradas como de desconocidos y se les dará el destino señalado por la Ley de Reforma y Desarrollo Agrario, texto aprobado por Decreto 118/1973, de 12 de Enero. Igualmente se advierte que la falsedad de estas declaraciones dará lugar, con independencia de las sanciones penales, a la responsabilidad por daños y perjuicios que se deriven de dicha falsedad u omisión.

Los trabajos de concentración afectarán a la totalidad de las parcelas comprendidas en el perímetro de la parroquia de BALBOA, perteneciente al Ayuntamiento de Trabada (Lugo); por lo tanto, los propietarios de la misma, deberán en su propio interés, además de hacer la declaración de sus parcelas, seguir el desarrollo de los trabajas de concentración para hacer valer sus derechos en el momento oportuno.

Lugo, a 19 de Septiembre de 1975

EL JEFE PROVINCIAL,

Fdo.: Juan-Antonio González Espinosa de los Monteros

LUGO: CAPITAL Y PROVINCIA

• Jornada estival en el segundo día del otoño

PESE a que ya nos hallamos en pleno otoño, lo cierto es que, al menos en Lugo estamos disfrutando de unos días de auténtico verano. El termómetro por ejemplo ayer marcó 27 grados y la gente se comportó como si se hallaran en los últimos días de julio o en los primeros del mes de agosto. Las terrazas de los cafés se hallaban abarrotadas como se pone de manifiesto en la fotografía de Vega, que ilustra este breve comentario. Y también la Plaza de España, el Parque de Rosalía de Castro y en general todas las zonas verdes de esta ciudad.

Pocos años, que nosotros recordemos, nos acercamos al mes de octubre con una temperatura semejante y con un sol tan espléndido. La gente sale a la calle como en pleno verano y ni el más ligero jersey, ni el más leve chaquetón, se pueden ver ni de día ni de noche, porque también las noches son espléndidas.

No sabemos cuanto va a durar este tiempo e ignoramos también si efectivamente las lluvias están cerca o se encuentran todavía lejanas. Para el campo esta situación se presenta poco menos que insostenible. Para el campo y para el ganadero, claro está. Por el contrario, en la ciudad, la gente se muestra encantada, si bien tiene ciertos temores en cuanto a posibles restricciones de agua o eléctricas, o a los resultados nada favorables del próximo invierno, para nuestra economía, como consecuencia de la actual sequía.

• Deficiencias en el alumbrado público del 18 de Julio

LOS vecinos de la calle del 18 de Julio se quejan porque no se enciende el alumbrado público hasta las diez menos cuarto de la noche, cuando lo lógico es que funcione a partir de las ocho y media.

Piensan ellos que debe de ser porque todavía el encendido se rige por el horario de verano, cuando no era de noche hasta las diez o más tarde.

Así que deben de tenerlo en cuenta los encargados de dar la luz a la referida calle.

MADRID

Reunión de la Asociación Nacional de Catedráticos de Instituto

DEBEN SER RECONSIDERADAS LAS DECISIONES DE EXPEDIENTES Y TRASLADOS FORZOSOS

Se ha reunido en Madrid la Junta Directiva de la Asociación Nacional de Catedráticos de Instituto con un amplio temario como orden del día.

La Junta ha estudiado el anteproyecto ministerial de Decreto sobre integración de los docentes de enseñanza media en los nuevos Cuerpos de Bachillerato, y ha fijado los criterios para la elaboración del informe sobre el mismo, que se entregará en fecha próxima al Ministerio de Educación y Ciencia. El anteproyecto pone de manifiesto una duplicidad de enfoque por parte del Ministerio ya que está fundado en principios totalmente distintos a los aplicados en otros niveles educativos.

Las reacciones provocadas por el reciente Decreto sobre retribuciones complementarias de los funcionarios docentes han sido evaluadas y estimadas como índice expresivo del descontento generalizado entre los profesores por la discriminación de que han sido objeto por parte del Gobierno respecto a los demás funcionarios. La Junta lamenta que, en contra de las disposiciones legales vigentes, se mantenga el silencio en torno a las retribuciones reales que perciben o van a percibir los funcionarios de los diferentes Cuerpos.

Se han expuesto y analizado los incidentes acaecidos en el desarrollo de los ejercicios de oposiciones celebrados en el pasado mes de julio, que tienen su origen, en gran parte, en la habitual desatención de las autoridades educativas a las propuestas presentadas en los cinco últimos años, en torno a dicha problemática, por la Asociación Nacional de Catedráticos de I.N.E.M.

Dado que se ha producido una transformación legal de los Institutos, la falta de reglamentación de los mismos está produciendo una confusión notable, que puede obligar al retraso del comienzo de las clases.

La Junta ha tenido conocimiento del nuevo expediente incoado al Catedrático Leónides de Carlos (Vigo) y de los traslados forzosos propuestos por los respectivos Jueces Instructores a los Catedráticos José María García Díez (Vizcaya) y Jesús Alonso Montero (Lugo). La desproporción de tales medidas con los hechos en que se fundan contribuirá a aumentar el descontento del profesorado de Institutos, por lo que la Junta Directiva estima que deben ser reconsiderados a la luz de un planteamiento rigurosamente jurídico.

Aparte otras cuestiones de menor relevancia pública, la Junta ha decidido, finalmente, las fechas del próximo diciembre en que se celebrará el Consejo Nacional Ordinario de la Asociación y ha establecido el inicial Orden del Día, que será definitivamente fijado una vez recibidas las correspondientes propuestas de las Asociaciones Provinciales. Se incluye en dicho Orden del Día el replanteamiento de la problemática del acceso a los Cuerpos docentes estatales.

El pintor brasileño Anderson Fabiano, donará alguna obra suya al Museo de Lugo

EL pintor brasileño Anderson Fabiano, uno de los muralistas más importantes de su país, ha comunicado a su colega lucense, Luis G. Pacios, su deseo de donar al Museo de nuestra ciudad alguna obra suya, destinada a engrosar el fondo pictórico de la «Sala América».

Anderson Fabiano, que es, además de un gran pintor, profesor en la Escuela de Bellas Artes de la ciudad brasileña de Taubaté, tomó contacto con nuestra ciudad —y más concretamente, con Pacios—, a través del pintor lucense Lugilde, actualmente afincado en Brasil y con el que Fabiano celebró alguna exposición conjunta, tal como en su momento informamos a nuestros lectores.

En la fotografía, el pintor Anderson Fabiano ante una de sus últimas obras: el gran mural del "Bon Jesús de Tremembí".

SAN COSME DE BARREIROS

SOLEMNES FIESTAS PATRONALES LOS DIAS 27 Y 28 DE SEPTIEMBRE

SAN COSME DE BARREIROS. — (De nuestro corresponsal). — La bella capitalidad del municipio de Barreiros prepara sus mejores galas para celebrar, con la solemnidad y brillantez acostumbradas, sus extraordinarias fiestas de otoño en honor a sus Patronos San Cosme y San Damián, los días 27 y 28 del corriente mes.

Bajo la batuta del experimentado y entusiasta José Otero Pérez, una eficiente comisión de jóvenes organiza estos festejos, que serán amenizados por las extraordinarias orquestas internacionales «Los Condor's» y «Los Trovadores», ambas de La Coruña. Al son de sus trepidantes ritmos se celebrarán monumentales verbenas en la extraordinaria plaza-pista, con sesiones de tarde y noche, que se prolongarán hasta altas horas de la madrugada.

En el aspecto religioso, se honrarán los Santos con solemnes Misas, celebradas el día 27, a la una de la tarde, en la iglesia antigua, y el día 28, a los doce de la mañana, en la flamante iglesia nueva.

Coincidiendo con estas solemnidades se efectuará la campaña de recaudación para la lucha contra el cáncer, a cuyo efecto se situarán las correspondientes mesas petitorias, presididas por las más representativas damas de la parroquia.

En acto programado para el día 27 en el Teleclub Piloto y Centro Social de Barreiros se hará entrega de los títulos de Socorristas a los cincuenta asistentes al Curso celebrado por la Cruz Roja Española durante el pasado mes de julio.

En nombre de la comisión organizadora de estos festejos invitados a compartir nuestras horas de feliz y divertido asueto a todos los convecinos de inmediatos municipios, y de modo especial a los residentes en la zona veraniega de San Bartolo, que aprovecharán su fin de semana para asistir a todos los actos programados.

SOBER

La fiesta de Canabal se adelanta una fecha

SOBER. — (Especial para EL PROGRESO). — Con una fecha de adelanto, concretamente los días 11 y 12 de octubre, este año se celebrarán las fiestas en honor de Nuestra Señora del Rosario en la vecina localidad de Canabal.

Esta fiesta ocupa un lugar importante en el calendario de festejos de la comarca, y estamos seguros que en su edición de 1975 revestirán gran animación como ya es tradicional.

DELEGACION DE HACIENDA

Relación de perceptores de cantidades en esta Delegación de Hacienda, cuyos mandamientos se ponen al pago:

Señores don: Dolores Gayoso Darriba y María del Carmen, Manuela y Dolores Expósito Gayoso, José María Canto Novo, Antonio Fontao Iglesias, Avelina Lorido Villanueva, Manuel Mendoza Rivera, Eulogio Lozano Pérez, Rafino Constantino Pérez Outes, Ramón Quintela Quintillán, Victorino López Núñez, Francisco Fernández Alvarez, Antonio López Tomé, Jesús M. Verdes Rubiños y Enriqueta Blanco Vázquez.

FERIAS

HOY, GUIMAREY Y CURRELOS

—☆—

Mañana, Puebla del Brollón, Páramo, Muimenta y Mondoñedo

Mareas para hoy en el Litoral Lucense

(HORA DEL MERIDIANO DE GREENWICH)

	Horas	Coeficientes
1.ª pleamar	5,34	75
2.ª pleamar	17,50	72

ECOS DE SOCIEDAD

EL DOCTOR ENRIQUE VAZQUEZ, A UN CONGRESO DE BIOPATOLOGIA QUIMICA

Para asistir a un congresó internacional de Biopatología Química, ha salido para Madrid el prestigioso químico analista lucense, doctor Enrique Vázquez, que estará de regreso el próximo lunes.

Monforte: Preocupa el posible...

(Viene de la página anterior)

centros de concentración que se han construido por todas partes.

PREOCUPA LA ESTAFETA DE LA ESTACION

Hace muy pocos días, nuestro amigo y compañero "Otervald", veterano corresponsal informativo en la ciudad del Cabe, nos decía: "¡Oye!, ¿Sabes que corre peligro de desaparecer la estafeta postal de la Estación?".

A nosotros, realmente nos ha sorprendido la manifestación de "Otervald", y no hemos podido pasar por menos de preguntarle qué elementos de información tenía al respecto. A lo que Baldomero Otero —que así es su nombre de pila— nos dice que hace tiempo hay rumores cada vez más intensos en la capital lemista, en el sentido que se trata de centralizar los servicios postales monfortinos en las oficinas instaladas en el centro de la ciudad.

Sin embargo, se dice en Monforte —"voz pópuli"— que estos rumores que apuntaba nuestro colega van tomando cuerpo de noticia. Así, hace unos días que unos inspectores del Servicio Central han visitado la ciudad, y el populoso barrio de la Estación (7.000 almas), relaciona esta visita con esa posible supresión, de la que se habla intensamente, y que se teme mucho, ya que el barrio de la Estación, con esos siete mil habitantes afincados en él, dispone por otra parte, de todo tipo de servicio, centros docentes, entidades bancarias, etc., etc.

Por otra parte, como muy bien se dice en Monforte, esta importante estafeta que abrevia y simplifica la recepción postal y otros servicios derivados de Correos, vienen funcionando hace más de treinta y dos años, y cada vez, como se deriva del movimiento demográfico, cobra más importancia como consecuencia del número de servicios que abarca.

Es este tema, uno de los que preocupa, pero muy en serio, a media población monfortina, ya que si dicha estafeta llegara a cerrarse, los trastornos y desplazamientos que originaria, serían muy notables.

Por otra parte, sabemos que los máximos responsables del servicio postal en nuestra provincia, reconocen que la permanencia de la mencionada estafeta es muy interesante para los miles de monfortinos que gozan de sus servicios. Por lo que cabe esperar que los rumores que nos llegan de la ciudad del Cabe —algunos con cuerpo de noticia—, se queden en eso, en RUMORES solamente.—"CHAO DE ZARRIDO".

Pasatiempos

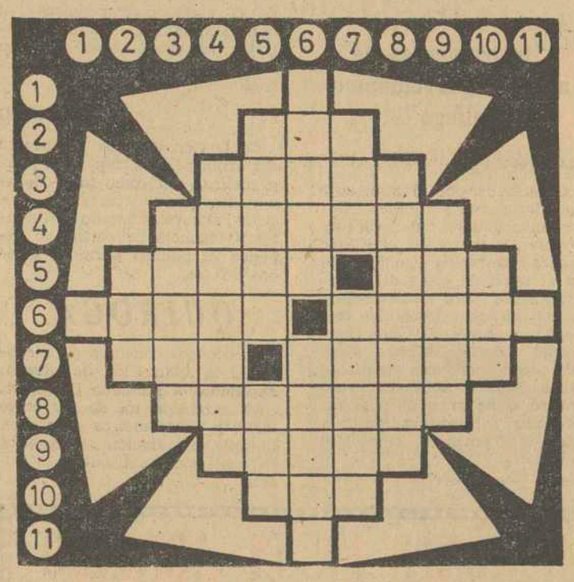

HORIZONTALES.- 1: Cifra romana. 2: Que carece de belleza (fem.). 3: Barrena grande que sirve para abrir agujeros en el suelo. 4: Ceja de un libro encuadernado. 5: Pez marino de Cuba. Parte del sombrero. 6: Rígido, tieso. Piedra preciosa. 7: Juego de niños. Piedra machacada que se utiliza en pavimentación. 8: Hace análisis de alguna cosa. 9: Bebida preparada con miel y especias. 10: Tuesto. 11: Letra que en las cartas hidrográficas indica los bancos de arena.

VERTICALES.- 1: Letra que suele usarse en Algebra para designar una incógnita. 2: Condenado. 3: Martillo grande de herrero. 4: Parte más baja de una nave. 5: De color moreno oscuro. Cada uno de los bordes más delgados del hígado. 6: Pausado. Explicación de un texto que está poco claro. 7: Río italiano. Dícese del terreno difícil cultivar. 8: Señuelo para cazar aves. 9: Provincia española. 10: Amarra. 11: Preposición.

SOLUCION AL CRUCIGRAMA ANTERIOR

HORIZONTALES.- 1: P. 2: Mas. 3: Mujer. 4: Veletas. 5: Solas. Zar. 6: Potes. Colón. 7: San. Ranas. 8: Raposas. 9: Samar. 10: Ras. 11: S.

VERTICALES.- 1: P. 2: Sos. 3: Votar. 4: Melenas. 5: Mulas. Par. 6: Pajes. Romas. 7: Set. Casas. 8: Razonar. 9: Salas. 10: Ros. 11: N.

NUMERO 1

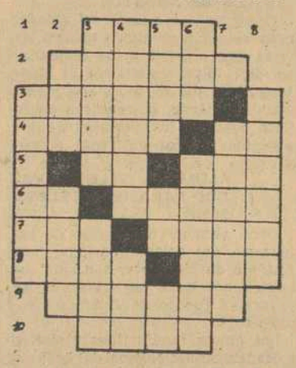

HORIZONTALES.— 1: Caudillo árabe. 2: Doctores de la ley mahometana. 3: Solas en su especie. 4: Unen con puntadas. Consonante. 5: Terminación verbal. Río canadiense. 6: Reflexivo. Provincia española. 7: Lugar de trilla de la mies. Oxido de radical alcohólico. 8: Batracio. Letra del alfabeto griego. 9. Cama fija en un camarote. 10: Insulso.

VERTICALES.— 1: Decretos del zar. 2: Número cardinal. Novillo menor de dos años. 3: Nombre de mujer. Buey sagrado egipcio. 4: Moverá con movimientos de vaivén. Ave nocturna de rapiña. 5: Mineral magnético. Pronominal. Existe. 6: Igualdad en una superficie. Ladrón de poca monta. 7: Cajón de escritorio. 8: Desafiara.

SOLUCION AL N.º ANTERIOR

HORIZONTALES.— 1: Opa. Más. 2: Tac. Loza. 3: Oren. Man. 4: Sicómoro. 5: Gas. 6: Rat. 7: Azulejos. 8: Cam. Nana. 9: Aros. Dal 10: Bar. Esa.

VERTICALES.— 1: Otos. Acab. 2: París. Zara. 3: Aceo. Rumor. 4: Nogal. 5: Maten. 6: Momos. Jade. 7: Azar. Nonas. 8: Sano. Sala.

COSECHEROS DE UVAS

Toldos para el transporte de la uva, garantizados y a precios especiales de fabricante a consumidor. Para pedidos de varias unidades consulte precios.

TRANSPORTISTAS

Toldos ligeros, resistentes, que no se pudren y con precios especiales.

Industrial GALLEGA

Colombia, 1-3 - Telfs. 271388 · 272952 - VIGO

Quintián, 11 - Telfs. 213903 · 212129 - ORENSE

ENSEÑANZA

PRUEBAS DE APTITUD PARA EL ACCESO A LAS FACULTADES

La Universidad de Santiago de Compostela ha hecho públicas las relaciones numéricas de los alumnos pertenecientes al Centro que se indica a continuación y que han obtenido la calificación de apto en las pruebas de aptitud para el acceso a las Facultades, Escuelas Técnicas Superiores y Colegios Universitarios. Dichas relaciones son las siguientes, por lo que se refiere a Lugo:

Tribunal número tres:

Centro: (505) Colegio «Liceo la Paz», de La Coruña.

Números: 004, 008, 018, 021 y 032.

Centro: (705) Colegio «San José», de Orense.

Números: Ninguno.

Centro: (706) Colegio «Santa María», de Orense.

Números: 001, 002, 004, 008 y 011.

Tribunal número cuatro:

Centro: Instituto Mixto de Monforte de Lemos (Lugo). (204).

Números: 006, 008, 010, 016, 017, 018 y 019.

Tribunal número cinco:

Centro: (202) Instituto Femenino de Lugo.

Números: 004, 009, 010, 012, 013, 015, 016, 017, 019, 024, 025, 028, 029, 033, 035, 037 y 041.

Centro: Instituto Mixto de Vivero (Lugo). (208).

Números: 001, 002, 003, 004, 006, 009 y 011.

Centro: Instituto Mixto de Ribadeo. (206).

Números: 001 y 010.

Tribunal número siete:

Centro: Instituto Nacional de Bachillerato de Villalba (Lugo).

Números: 001, 002, 003, 004, 005 y 006.

Centro: Instituto Nacional Mixto de Enseñanza Media (Extensión de Chantada).

Números: 001 y 003.

Centro: Instituto Nacional de Bachillerato «San Rosendo», de Mondoñedo.

Números: 001, 002, 004 y 006.

Centro: Colegio «Patrocinio de San José», de Lugo.

Números: 003, 007, 011 y 012.

DELEGACION PROVINCIAL DE EDUCACION Y CIENCIA DE LUGO (UNIDAD DE PROMOCION ESTUDIANTIL)

Por Orden Ministerial de 8 de septiembre en curso (B. O. del E. del 23), se hace pública la convocatoria especial de ayudas para aquellos alumnos que, siendo becarios, no han superado las pruebas de aptitud para el acceso a la Universidad durante el curso 1975-76.

Las condiciones que deben reunir los aspirantes a la beca serán las siguientes:

a) Haber disfrutado de beca con cargo al Fondo Nacional para el Fomento del P. I. O. durante el curso académico 1974-75.

b) No haber superado las pruebas de aptitud para el acceso a la Universidad convocadas durante los meses de junio y septiembre del actual curso académico, habiéndose presentado a las dos convocatorias.

Las solicitudes se presentarán antes del 15 de octubre de 1975, en la Delegación Provincial de Educación y Ciencia (Unidad de Promoción Estudiantil) de la residencia habitual del alumno, acompañadas de la documentación siguiente:

1. Justificante que acredite su condición de becario durante el curso académico 1974-75.

2. Justificante acreditativo de no haber superado las pruebas de aptitud para el acceso a la Universidad, habiéndose presentado a ellas.

Finalizado el plazo de presentación de solicitudes, las Comisiones Provinciales de Promoción Estudiantil se constituirán para tramitar este concurso y remitirán a la Dirección General de Formación Profesional una relación de alumnos que tienen derecho a renovación de beca por reunir los requisitos de la convocatoria.

La Dirección General de Formación Profesional aprobará, en su caso, la lista de candidatos que reúnan los requisitos exigidos y lo comunicará a las Delegaciones Provinciales de Educación y Ciencia, de acuerdo con los créditos disponibles, para su comunicación a los interesados.

La cuantía de la Ayuda será la misma que disfrutaron durante el curso 1974-75, salvo que hubiera habido cambio de la dotación, en cuyo caso se aplicará esta última.

Los alumnos becarios estarán sometidos a lo dispuesto en el capítulo VII del Régimen General de Ayudas al Estudio de 3 de marzo de 1975 (B. O. E. del 12).

Lugo, 24 de septiembre 1975.

PROFESORES DE E.G.B. DE ACCESO DIRECTO (5.ª PROMOCION PLAN 1967)

Aquellas señoras profesoras que con fecha 10 de septiembre han sido nombradas con carácter de interinidad como procedentes de la 5.ª promoción de acceso directo —plan 1967—, deberán personarse ante la Delegación de Educación y Ciencia al objeto de recoger título acreditativo de dicho nombramiento, a la mayor brevedad.

Igualmente el profesor don Federico Pérez Morán deberá presentarse en esta Delegación con el correspondiente carnet de identidad.

INSTITUTO NACIONAL MIXTO DE ENSEÑANZA MEDIA «JUAN MONTES»

Se pone en conocimiento de todos los alumnos matriculados en el C. O. U. en este Instituto para el curso 1975-76, que el próximo día 26, a las 11 de la mañana, se celebrará una reunión en el Centro para la elección de las asignaturas optativas de dicho curso.

Escuela de A.T.S.F. de la Residencia Sanitaria "Hermanos Pedrosa Posada"

Se pone en conocimiento de las aspirantes a ingreso en esta Escuela que la relación de admitidas al examen estará expuesta el día 26 de los corrientes en el tablón de anuncios de la Delegación Provincial del I. N. P., Plaza de El Ferrol, número 11 y en la Residencia Sanitaria «Hermanos Pedrosa Posada».

Las admitidas deberán presentarse el día 27 del actual, provistas del D. N. I., para someterse a la prueba de ingreso con arreglo al siguiente horario:

—Del número 1 al 100 a las 9 horas, en el salón de actos de la Residencia.

—Del número 101 al 190 a las 10,30 horas, en el salón de actos de esta Escuela.

—Del número 191 hasta el final a las 11,30 horas, en el salón de actos de la Residencia.

LOS "AMIGOS DE LOS CASTILLOS"

Existe mucha animación para participar en la última excursión de la temporada que tendrá lugar el próximo domingo, día 28 del actual.

La salida, como siempre, desde la Plaza de la Soledad, tendrá lugar a las ocho y media de la mañana, con destino a Quiroga, en donde se efectuará una breve parada de descanso para continuar por Montefurado hacia La Rúa de Petín y Santuario de Las Ermitas, que se visitará detenidamente. Más tarde regreso a La Rúa en donde se almorzará.

Por la tarde parada en Montefurado y Quiroga para visitar la iglesia y ruinas del Castillo de Torrenovaes, para regresar a Lugo sobre las 22 horas aproximadamente.

Esta excursión es totalmente gratuita para los señores socios que pagarán únicamente el almuerzo en La Rúa. Los demás participantes no socios también se beneficiarán de un precio especial, en atención a su colaboración con la Asociación de Lugo.

Hoy y mañana estará abierto el plazo para solicitar plazas, pues es necesario conocer con antelación suficiente el número de almuerzos a reservar en el hotel, por lo que se agradece a aquellas personas que deseen formar parte de la misma lo soliciten en Viajes Azor, S. A. Cruz, 16 o llamando a los teléfonos 21-21-77 y 21-21-80.

BOLETINES

EL DE LA PROVINCIA

Delegación Provincial.— Se halla de manifiesto al público el pliego tipo de condiciones administrativas que ha de regir en la contratación de obras provinciales.

La Mutualidad de Empleadas del Hogar concede a sus afiliados y a los beneficiarios de éstos una completa protección en la Seguridad Social.

Informan las Delegaciones y Agencias del Instituto Nacional de Previsión y la Sección Femenina del Movimiento.

Calendario para la renovación de los órganos de gobierno de las Entidades Sindicales

La Comisión Electoral Provincial en su reunión del pasado día 22 de los corrientes, considerando las circunstancias que concurren en el término de la capital acordó, expresamente para este ámbito la ampliación del plazo para las elecciones en la fase local hasta el día 9 del mismo mes de octubre.

Como consecuencia de lo anterior acordó aplazar las elecciones de la fase provincial que habrán de tener lugar entre los días 16 al 28, ambos inclusive del mes de octubre.

Dentro de cada uno de los plazos establecidos con carácter general, las Comisiones electorales respectivas señalarán el día y hora para cada una de las distintas fases.

O SABADO, "HOMAXE DE GALICIA A CASTELAO", EN RIANXO

A "Comisión pro homaxe de Galicia a Castelao en Rianxo" fai un novo recordatorio público de que o dito homaxe terá lugar o vindeiro sábado, día 27, ás 6 do serán.

O feito de que nos fora concedido o preceptivo permiso pra a celebración dos actos programados, o que honra ás autoridades que o concederon, demostra a inequívoca persoalidade do esgrevio Castelao.

Esta Comisión convoca ó pobo todo de Galicia e máis ás entidades culturales do país pra que acudan a Rianxo na devandita ocasión.

E prega a cantos non poderán asistir persoalmente ós actos, envien a súa adhesión dirixida a calesqueira dos membros da Comisión, ou mesmo á propia casa de Castelao, en Rianxo.

Orense: Descubierta una ciudad romana en las proximidades de Santa Comba de Bande

Una ciudad romana ha sido descubierta en las proximidades de Santa Comba de Bande, dentro del embalse de Las Conchas, en un lugar que actualmente no cubre las aguas, aunque está sumergido varios meses al año.

El descubrimiento se debe al orensano Antonio Rodríguez Colmenero, jefe del departamento de Historia Antigua de la Universidad de Deusto.

El autor cree que la ciudad es "Aquis Quaequernis", mencionada en el itinerario de Antonio, y citada también por el Ptolomeo.

La ciudad descubierta se encuentra en la "Vía Dieciocho" (Braga-Astorga) y era punto obligado de parada para todo tiempo de viajeros del Imperio Romano en los dos primeros siglos de nuestra era.

En la ciudad han aparecido bronces de la época de Trajano, gran cantidad de cerámica "sigillata" y unas termas cercanas.

La ciudad conserva, asimismo, parte de una muralla circundante, de 4,30 metros de anchura máxima y 3,40 de mínima. La ciudad descubierta, a partir del indicio de que "Aquis Quaequernis" estaba a 53 millas de Braga, es el primer caso de ciudad amurallada de llanura en la provincia de Orense.

EL TIEMPO

EN LUGO

Datos facilitados por el Observatorio Meteorológico de Punto Centro correspondientes al día de ayer:

Presión, 725,6; temperatura máxima, 22,6; temperatura mínima, 9,6; humedad relativa del aire, 81%; dirección del viento, S. SO.; velocidad del mismo, 25 kilómetros por hora; agua caída, 0.

EN TODA ESPAÑA

Ayer, durante el día, el cielo estuvo parcialmente nuboso y con nubes en Galicia, Cantábrico, Cataluña y puntos de Levante. En las demás regiones estuvo despejado.

Temperaturas extremas peninsulares: Máxima de treinta y dos grados en Sevilla, y mínima de siete en Valladolid, Ciudad Real y Soria.

TIEMPO PROBABLE

El Servicio Meteorológico Nacional prevé para hoy cielo despejado en casi todas las regiones, aunque en Galicia se producirán nieblas durante las primeras horas del día y cielo nuboso con nubes bajas. Asimismo habrá nubosidad variable por la tarde con nubes altas en Duero y puntos de la mitad norte de la zona Centro. En el litoral cantábrico se producirá alguna llovizna y en el Estrecho habrá nubes también con levante moderado.

Asimismo anuncia el citado servicio que no se producirán cambios en las temperaturas.

"DAR SANGRE A TIEMPO ES DARLA AHORA".
Hermandad de Donantes de Sangre de la Seguridad Social.
DONANTES DE SANGRE S. S.

LA PILDORA

Francisco Umbral escribe en "La Región":

Así como las señoritas tradicionales y de escasos medios tienen a gala vestir bien, algunas progres tienen a gala robar bien. La de derechas te dice:

—¿Te gusta este modelito? Pues le ha costado a papá veinte mil pesetas.

Y la progre te dice:

—¿Te ha gustado mi conjunto? Pues lo he robado esta tarde.

Unas tienen a gala pagar y otras tienen a gala robar, porque "hay que agredir al gran capitalismo y la sociedad de consumo". Yo no creo que el grancapitalismo (se escribe todo junto para que quede más odioso) y la sociedad de consumo se desmoronen porque una progre robe una braga en los grandes almacenes, pero cada uno hace su contestación como puede. El otro día hubo un robo en la boutique de jovencitas de unos grandes almacenes. Este nuevo tipo de ladrona ideológica, digamos, no tiene que ver nada con la mechera tradicional. La progre roba por hacerse la contestataria y la mechera robaba por no ir con el culo al aire. Lo cierto es que la policía bloqueó la planta y pidió a las jovencitas que volcasen el contenido de sus bolsos, para dar con la ladrona. Todas llevaban la píldora. He aquí un inesperado test sociológico con el que se encontraron los detectives del local, y con el que no contaban. El Instituto de la Opinión Pública habría tardado muchos años y habría invertido varios millones en llegar a la misma conclusión que se llegó allí en cinco minutos: que la española cuando besa es que besa de verdad. Tan de verdad que para besar necesita la píldora.

El otro día me decía Ana Belén que, aunque ella es partidaria del aborto, cree que hay muchos medios para no tener que llegar a él. Imagino que si le vuelcan a ella el bolso le encuentran también la anti-baby. No sé. Quien sabe. El bolso de una mujer siempre es una incógnita. Yo antes los fisgaba por saber si se pintaban ojeras o eran así de ojerosas. Ahora los fisgo por saber si toman la píldora.

Se ha suicidado Inés Palou. Inés Palou me escribía desde hace tiempo gratas patéticas, desde Barcelona. Estaba recién salida de la cárcel. Yo le indiqué algunas revistas y editoriales donde podrían publicarse sus cosas. Y así fue, efectivamente. No le iba mal a Inés Palou en su nueva faceta de Albertine Sarrazin catalana (sin la gran prosa de la Sarrazin, ay, que en Francia hasta las carcelarias escriben bien) pero la última carta de Inés, muy reciente, era especialmente angustiada, pese a que ella tenía una novela presentada en un importante premio, con posibilidades de ganarlo. Antes que su respuesta a mi nueva carta me ha llegado la noticia de su muerte.

Inés Palou era de la generación anterior, de una generación más trágica, en conflicto moral con el mundo infecto que nos ha tocado vivir. Las chicas de la píldora son ya de una generación cínica, porque el confort engendra cinismo —este es su mayor mal—, y contestan al sistema robando medias y camisas en los grandes almacenes, y contestan a la moral conservadora tomando la píldora. Los moralistas debaten la ilegitimidad de la píldora, pero a mí, que no soy moralista, lo que más me interesa del caso —y concretamente de lo ocurrido en los grandes almacenes el otro día—, es el síntoma de unas generaciones hedonistas que lo quieren todo aquí y ahora: sexo, libertad, dinero, ropa, alcohol y quien sabe si drogas.

Estas chicas de la píldora no se pondrán al tren, como Inés Palou, porque más bien están a coger los trenes de la vida en marcha, y aún cuando se hayan pasado de moda la gauche divine catalana y la izquierda festiva madrileña, la mística de esos grupos sigue vigente y ellos son los más lejanos al sistema, porque ni siquiera lo combaten. "Triste generación la nuestra", me decía la otra noche Cándido, volviendo a casa de madrugada. Ayer hablaba yo en una crónica de los niños de la guerra —Azcona, Olea, Cándido o yo— que nos sadomasoquizamos con lo que otro miembro de la generación ha llamado "el sadismo de nuestra infancia", o que nos ponemos al tren del compromiso para que nos atropelle el artículo dos, como Inés Palou se ha puesto al tren de Lérida. Pero las chicas de la generación siguiente a Inés ya no hacen contestación política, ideológica, moral o estética.

Sencillamente, usan la píldora y roban bragas.

QUEBRANTAHUESOS NO PELIGROSA

Las boas matan a sus víctimas quebrantándoles los huesos, no por envenenamiento. Quizás por eso, Dave Banes, el inglés que aparece en la fotografía, casi se da el de tornillo con su amiga, esa boa que se le asoma a la boca y que le mira amorosamente el velo del paladar. – (FOTOFIEL)

LA OPINION AJENA

• Médicos y número de estudiantes

Don Pedro Laín Entralgo dice en "Gaceta Ilustrada":

"Varios datos objetivos obligan a muy grave reflexión: 1.º La enorme, desmesurada cantidad de nuestros estudiantes de Medicina. En los Estados Unidos, país con bastante más de 200 millones de habitantes, hay menos de 45.000 alumnos inscritos en las facultades de Medicina. Aquí, para menos de 35 millones, tenemos matriculados en las nuestras más de 50.000. 2.º Según datos oficiales del Ministerio británico de Salud Pública, no son necesarios más que 1.500 a 2.000 nuevos médicos cada año para cubrir las exigencias del Reino Unido. Con un número de camas hospitalarias tres veces inferior al inglés, aquí fabricamos unos 5.000 licenciados en Medicina por curso. 3.º Según las estadísticas del Educational Foreing Council for Medical Graduates (la institución que convalida títulos para el ejercicio profesional en Norteamérica), la media de los candidatos presentados por 76 países fue de 411 el año 1972, y el porcentaje medio de los aprobados alcanzó el 40,3. Pues bien: España, que en años anteriores había obtenido cifras más altas, no logró sino el 22,94 por 100; sólo el Ecuador, Bolivia, Nicaragua y la República Dominicana estaban por detrás de nosotros. 4.º El número de los alumnos admitidos en el primer curso de nuestras facultades de Medicina es, por lo menos, cinco veces superior al que permiten las posibilidades didácticas —personal, material, locales— de dichas facultades. "Todos tenemos derecho —escribe contundentemente Pérez Llorca— a ir al cine o a asistir a una corrida de toros.

Pero si en el cine o en los toros se venden más entradas que las que los respectivos locales permiten, lo consideraremos airadamente como un fraude, y no como un atentado a nuestra libertad. Fraude será también el que realicen aquellas facultades o colegios universitarios que admitan más alumnos de los que pueden enseñar".

"Consideración del estudio universitario, muy especialmente en el caso de la Facultad de Medicina, como un servicio nacional y social. Por tanto, ampliación al máximo de la beca-salario. Todos los seleccionados —sigo con Pérez Llorca— deben ser considerados como productores potenciales, esto es, como jóvenes "que no pagarían para estudiar, sino que cobrarían para vivir". Lo cual presupone, como es obvio, una exquisita vigilancia del rendimiento académico de los estudiantes becados. Extremo rigor de la Addministración frente al absentismo docente y discente; abolición sistemática, por tanto, del presunto "don de ubicuidad" que determinados profesores parecen poseer. Aprovechamiento al máximo de todos los recursos del país, sobre todo en lo relativo al personal docente; profesores adjuntos ya titulados y no utilizados, opositores a cátedras que llegaron con más de un voto hasta el final de los ejercicios de su oposición, catedráticos jubilados en condiciones físicas para seguir prestando en la Universidad un servicio útil"

• ROBINSON AG.

Ni el teniente Kojak sería capaz de enfrentarse con el "asunto Robinson"; el más espectacular y silenciado de los temas económicos que afectándonos, han saltado a la palestra en los últimos años.

Escenario: Zurich, Suiza.

Protagonistas: Un notable grupo de financieros españoles y el financiero israelí Robinson.

Argumento: El Banco Robinson AG, en la que algunos españoles son partícipes, entra en difícil situación cuando el señor Robinson traslada su residencia a Tel-Aviv. Los españoles se sienten perjudicados, dado que el banco es lugar acreditado en la transferencia de divisas españolas sacadas ilegalmente del país. Ante la catástrofe, nuestros compatriotas consiguen un aplazamiento hasta el pasado 29 agosto con la esperanza de conseguir los fondos necesarios para el normal funcionamiento del banco y evitar de ese modo la intervención de las autoridades de la Hacienda helvética. Un conocido grupo económico acude en ayuda del equipo restaurador. La gestión no es fácil y se consigue un nuevo aplazamiento que termina el próximo lunes..

En este punto es en el que yo necesitaría a Kojak. ¿Cuáles son los nombres de los españoles implicados en esta operación?, ¿Cuál es el volumen de este importante capítulo de evasión fiscal?, ¿los expertos represores de la defraudación están trabajando en este asunto?, ¿Conseguirán al fin los minoritarios españoles del Robinson llevarse el gato al agua?

Es una lástima que este programa no lo den en la Primera Cadena.—M. F.

("Nuevo Diario")

El Progreso hace 50 Años

25 SEPTIEMBRE DE 1925

—Ayer por la mañana, en el edificio de Escuelas Públicas de Sarria, comenzó a verse la causa por la muerte del párroco de Lóuzara. La Sala estaba formada por los señores Villacastín, presidente; Prada, Sarmiento, Enríquez y Cora. De fiscal actúa el señor Pardo de Andrade, de acusador privado el señor Varela Balboa y de defensor, el señor Barriobero. Completamente lleno de gente el local, con público en los pasillos y en los alrededores, fuerzas de la Guardia Civil, al mando del alférez señor Tomé, sosteniendo el orden. Además del procesado, Manuel Rodríguez, prestaron declaración, en la sesión de ayer los testigos propuestos por el fiscal y la acusación privada, Mateos López Rey, Manuel Blanco Vila, Elvira Páez López, Manuel López Blanco, Esperanza Vila, Benigno Chao Blanco, Manuel Celeiro Pereira, Aurora Vergara Rodríguez, María Vide Páez, José López y López, Luis Páez Rodríguez y Avelino Vergara, y los propuestos por la defensa, José Armada Piñeiro, José González Mao, Benito Sanmiguel, Vicente López Arias, Antonio Rodríguez Díaz, Carmen Chaos Campos, Irene Rodríguez Chaos, Santos Pereira Rodríguez, Carmen Otero, Carmen Pardo Páez, Domingo López Páez, José Vila, Primitiva Vila y Manuel Rodríguez. La sesión continuará mañana a las 9 y media de la mañana.

—Llegó ayer a Lugo el jefe del partido democrático español y ex-presidente del Consejo de Ministros, don Manuel García Prieto, marqués de Alhucemas. Fue saludado en el Hotel Méndez Núñez, donde se hospedó, por muchas personas de la ciudad. El señor García Prieto saldrá hoy para Lourizán.

* * *

—El extraordinario interés que ha despertado la causa cuya vista dio comienzo ayer en Sarria e instruida con motivo de la muerte del cura de Lóuzara, muévenos a prescindir de nuestra información telefónica con el resto de España, con objeto de poder servir a los lectores una amplia reseña del proceso que tanto conmueve a la opinión.

• FORMACION PROFESIONAL

De «Diario de Mallorca»:

Se acerca, a zancadas más que a pasos, el comienzo del curso escolar 1975-76, a cuyas perspectivas nos proponemos dedicar en esta sección algunos comentarios y puntualizaciones. La primera dedicación estará referida a la Formación Profesional de primer grado —el ciclo completo comprende dos— y que, según dispone la Ley General de Educación deberá empezar a regir a partir de ahora mismo para todos aquellos alumnos que hayan concluido la Educación General Básica sin haber obtenido el título de graduado escolar o, habiéndolo obtenido, no quieran cursar el Bachillerato Unificado y Polivalente. Ha llegado el momento de poner manos a la obra, y como suele pasar en este país casi siempre, mucho telar de la Formación Profesional está en el aire, sin posibilidad de aplicar inmediatamente la normativa de la Ley. Es la clásica imprevisión que nos define ante el mundo.

Como es sabido, hasta cumplirse el plazo de obligatoriedad para la Formación Profesional de primer grado, la edad mínima para empezar a trabajar estaba fijada en los catorce años. La Ley de Educación ha ampliado en dos años la escolarización obligatoria, por lo que legalmente esa edad mínima queda establecida en los dieciséis. Como la Ley de Relaciones Laborales, que también homologa esa nueva edad mínima, no está todavía aprobada, tenemos planteada una discordancia legal de indudable repercusión en el panorama escolar y laboral de nuestro país. Por otra parte, la tolerancia para una prolongación de la E. G. B. en dos años más para aquellos alumnos que no han podido obtener el título de graduado escolar a fin de hacer posible la posesión de tan importante titulación ya supone un incumplimiento de la obligatoriedad de la F. P. de primer grado para los alumnos acogidos a tal prolongación de la E. G. B. Al margen de esas discordancias y desorientaciones, tenemos a la vista el hecho de la insuficiencia notoria, por lo menos en Mallorca, de los centros docentes impartidores de la F. P., por lo menos en extensas áreas de la geografía isleña. Insuficiencia no tan solo de edificios, instalaciones materiales y equipamiento didáctico, sino también en cuanto a un profesorado de reconocida cualificación pedagógica. Tanto en el aspecto cuantitativo, como en el cualificativo, la normativa de la Ley de Educación General está casi en mantillas en el preciso momento en que debiera comenzar su aplicación

Ese es, en definitiva, el panorama ante la apertura del curso 1975-76. Ahora, seguramente, vendrán las medidas de urgencia y los parches —como el de la prolongación de la E. G. B. en dos años— para paliar las consecuencias de una falta de planificación que parece entrañada en la manera de ser española.

LOS PROBLEMAS VISUALES DEL NIÑO

Por el Profesor, Javier Pérez IRISARRI

Ante todo debemos comenzar señalando que prácticamente uno de cada tres niños tiene problemas visuales y que muchos problemas de la visión, en el adulto, son la clara consecuencia de un descuido durante los primeros años de la infancia.

La visión está cometida a un proceso de aprendizaje, lo mismo que cualquier actividad sensorial y es precisamente en los primeros años de la infancia cuando se van puliendo y potencializando los atributos sensoriales.

El niño desde el momento del nacimiento y tal vez antes, está sometido a una gran cantidad de estímulos que van, podríamos decir "creando" los distintos órganos de los sentidos.

Inmediatamente al lector le surgirá la pregunta: ¿Cuál es la edad más apropiada para hacer el primer examen de la visión? Podríamos decir que en el momento del nacimiento y de una forma menos específica, cuanto antes. Los procedimientos de control dependerán mucho de la edad y capacidad de colaboración del pequeño pero lo cierto es que a cualquier edad puede llevarse a cabo un examen de los atributos visuales, por procedimientos objetivos.

Considerando que en la infancia, los atributos visuales están en evoluación (la agudeza visual, por ejemplo, no se estabiliza hasta aproximadamente los 15 años) la capacidad de percepción, según la edad, será distinta, dato éste que habrá que tener en cuenta a la hora de hacer valoraciones.

Es muy importante resaltar que la perfecta estimulación de la retina vendrá condicionada por los posibles errores de refracción y si éstos no se corrigen podrán ocasionar la falta de evolución de la capacidad retiniana; es más, sobrepasando un cierto período temporal, estos problemas serán irreversibles, dando lugar a defectos visuales tales como la ambliopía y el estrabismo, de difícil por no decir imposible solución funcional.

Generalmente suele ser al inicio del período escolar cuando se detectan la mayoría de las deficiencias visuales bien porque se somete a los niños a controles de la visión o bien porque se detectan indirectamente a través del comportamiento del niño dentro del ámbito escolar.

Si su niño presenta alguno de los síntomas siguientes, debería someterse a un examen visual.

- No le gusta leer.
- Al leer se salta algunas palabras (líneas) o lee dos veces la misma línea.
- Lee despacio (más despacio de lo normal, se entiende).
- Tiene costumbre de leer siguiendo la lectura bien con el dedo, bien con otro indicador.
- Adquiere una posición rígida cuando mira de lejos.
- Tiene costumbre de vocalizar cuando lee en silencio.
- Tiene dificultad para escribir, ir en bicicleta, aprender a patinar...
- Mezcla letras y líneas o salta palabras.
- Lee más cerca de lo normal.
- Frunce los ojos al leer o hace muecas.
- Mueve mucho la cabeza cuando lee.
- Tiene una mala percepción visual, por ejemplo, confude la a con la e, la u con la n, etc.
- Escribe con la cara pegada al papel.
- Se queja de dolores de cabeza, mareos y tiene náuseas.
- Se marea en automóvil.
- Tiene una anormal sensibilidad a la luz (fotofobia).
- Tiene la vista cruzada.
- Tiene párpados hinchados o enrojecidos.
- Tiene los ojos llorosos.
- Inclina la cabeza de lado.
- Cierra o tapa un ojo de vez en cuando.
- No recuerda lo que ha leído.

Es muy importante, tanto para los padres como para los educadores, tener en cuenta que el niño no se da cuenta de su problema visual y desconoce por completo que puede ver mejor, por tanto, deberán ser sus progenitores y educadores quienes detecten las posibles anomalías y más si se tiene en cuenta que el éxito en el aprendizaje escolar vendrá condicionado enormemente por la capacidad vistual y en el futuro, teniendo en cuenta que el 90 por 100 de la información precisa para realizar cualquier tarea entra canalizada a través de los ojos, los atributos visuales jugarán un papel muy importante tanto en la adolescencia como durante la madurez.

Otro punto a considerar es el error de muchos padres que creen que los niños que necesitan una corrección son minusválidos y como lógica consecuencia que las gafas son un material protésico u ortopédico. Tendríamos que entrar en profundidades para demostrar que no es así. Simplemente se trata de la manifestación de una distribución de tipo estadístico similar, por ejemplo, a la de estaturas, tamaño de pies y manos, etc., y de aquí que la gafa no es ni más ni menos que un aditamento para potencializar los atributos visuales.

Un último consejo dirigido a los padres: Tengan en cuenta que la gafa correctora es un elemento funcional que va a cubrir unos objetivos situar unas lentes correctoras delante de los ojos, en una posición perfectamente determinada, por lo tanto no puede ser adquirida pensando en el desarrollo del niño, como si fuera una prenda de vestir.

NOTAS NECROLOGICAS

AGRADECIMIENTO

La familia de la fallecida señora doña Consuelo Fernández Rubio (Vda. de Jesús Rubio Pérez), que en paz descanse, expresa por nuestro conducto su más profundo agradecimiento a todas aquellas personas que se han dignado asistir al funeral de entierro y conducción del cadáver, actos que se celebraron el pasado día 23, en esta ciudad; así como a todas aquellas que por medio de otro conducto les testimoniaron su condolencia.

†

LA SEÑORA

DOÑA ALICIA DIAZ NOVO

Falleció en su casa de Villalba, el día 24 de los corrientes, a los 54 años de edad, confortada con los Santos Sacramentos y la bendición de Su Santidad

D. E. P.

Su esposo, José Vázquez Coira; hermanos, José y Maruja (ausente); hermanos políticos, Elvira Pérez Polo y Francisca Cacharrón Rego,

RUEGAN una oración por su alma y la asistencia al funeral y entierro, actos que tendrán lugar hoy, día 25, a las CUATRO Y MEDIA de la tarde, en la iglesia parroquial de Santa María de Villalba; favores que agradecerán.

Villalba, 25 de septiembre de 1975

†

PRIMER ANIVERSARIO DEL SEÑOR

DON RAMIRO FERNANDEZ MARIÑO

(Camarero retirado del Café-Bar Centro)

Que falleció en esta ciudad, el día 9 de octubre de 1974, a los 55 años, después de recibir los Santos Sacramentos y la bendición de Su Santidad

D. E. P.

Su apenada esposa, Consuelo Quintás (retirada del Café-Bar Centro); hija, M.ª del Carmen Fernández; hijo político, José Lugilde Prado (Empleado de la Residencia); nietos, M.ª Luisa, José Manuel, M.ª del Carmen y Montserrat; hermana, Elena (ausente); hermanos políticos, primos, sobrinos y demás familia,

RUEGAN a sus amistades y demás personas piadosas una oración por su alma y la asistencia al funeral de aniversario que por su eterno descanso se celebrará mañana, viernes, día 26, a las SEIS de la tarde, en la iglesia parroquial de La Milagrosa; favores que agradecerán.

Lugo, 25 de septiembre de 1975

PRIMER ANIVERSARIO DEL SEÑOR

† D. MANUEL DE LA FUENTE SALVADOR

Fallecido el día 27 de septiembre de 1974 en esta capital, a los 58 años de edad, habiendo recibido los Santos Sacramentos y la bendición de Su Santidad

D. E. P.

Su apenada esposa, Filomena Salvador López; hija María Esther de la Fuente Salvador; hijo político, Francisco Trashorras López; madre política, Concepción López López; hermanos, José y Cesárea de la Fuente Salvador; hermanos políticos, Avelina López, Antonio López, Pilar, Carmen, Jesús, Antonio Paz y Ramiro Salvador, Reinaldo Gandoy, María Vila y Miguel García; nietos, Francisco Manuel y Julio César; ahijada, Adelita López de la Fuente; tíos, sobrinos y demás familia,

RUEGAN una oración y la asistencia a la función de aniversario que se celebrará mañana, viernes, a las CINCO de la tarde, en la iglesia de San Antonio de Padua; favores que agradecerán.

Lugo, 25 de septiembre de 1975

NOTA.—De Santa María Magdalena de Coeses saldrá un coche a las CUATRO Y CUARTO, para las personas que deseen asistir a dichos actos.

PRIMER ANIVERSARIO DE LA SEÑORA

† DOÑA TRINIDAD NOVO DEL RIO

Que falleció el día 24 de septiembre de 1974, a los 62 años de edad, en su casa de Ansemar (Castro de Rey), después de recibir los Santos Sacramentos y la bendición de Su Santidad

D. E. P.

Su esposo, Domingo Onega Fontela; hijos, José (de Electricidad Onemons), Manuel y Sara Onega Novo; hijos políticos, Esperanza Rodríguez Rico, Olga Rielo Díaz y Manuel Veiga Sandar (delegado de ventas de la Citroën); hermanos, Simplicio, Carmen, Agustín y Lino Novo del Río; hermanos políticos, Amable Díaz (viudo de Novo), Alicia López, Modesta Muinelo, María Onega (viuda de Otero), Julia (viuda de Onega); nietos, sobrinos, primos y demás familia,

RUEGAN a sus amistades y personas piadosas una oración por el alma de la finada y la asistencia a la función de aniversario, acto que tendrá lugar el próximo sábado, día 27, a las CINCO de la tarde, en la iglesia parroquial de Ansemar (Castro de Rey); favor que agradecerán.

Ansemar (Castro de Rey), 25 de septiembre de 1975

NOTA.—Habrá servicio de autocares de la Empresa Trigo, saliendo de la misma Empresa a las CUATRO de la tarde, situada en la calle General Mola, número 65, pasando por Ludrio y Villadonga.

EL SEÑOR

† DON JOSE RAMON GONZALEZ CASTRO

Falleció en su casa de San Esteban de Benade, a los 78 años, después de recibir los Santos Sacramentos y la bendición de Su Santidad

D. E. P.

Sus apenados hijos, Manuel, José (industrial de esta plaza) y María de la Senda González Castro; hijos políticos, Trinidad Ramiro, Isolina Fernández y Manuel Ramiro (empleado de Cabreiros); hermanos, Angustias, Pedro y Elena González Castro; hermanos políticos, José Méndez, Encarnación Paleo, Vidal Rodríguez, Angela, Amparo, Asunción y José Castro Barreiro; Germán Fernández, Julio Bao, Carmen Varela, Angela, Pedro y Encarnación López Sanfiz, Nieves Fernández, Nieves López y Angela (viuda de Angel Trigo); nietos, sobrinos, primos y demás familia,

RUEGAN a sus amistades y personas piadosas una oración por el alma del finado y la asistencia a la conducción del cadáver que tendrá lugar MAÑANA, viernes, a las CUATRO Y MEDIA de la tarde, en la parroquial de San Esteban de Benade y acto seguido al funeral de entierro que tendrá lugar en la mencionada parroquia; por cuyos favores quedarán reconocidos.

CASA MORTUORIA: CASA CURRO DE GUNDIN.

San Esteban de Benade (Lugo), 25 de septiembre de 1975

LA ALIANZA ESPAÑOLA, S. A.

NOTA. — A las CUATRO de la tarde de la Explanada de la Estación saldrán ómnibus, pasando por las Gándaras de Piñeiro, para conducir a las personas que deseen asistir a dichos piadosos actos.

A DONA

† DOÑA EUDOSIA RODRIGUEZ RODRIGUEZ

Que finou o día 24 dos corrientes ós 56 anos de edade, despois de recibilos Santos Sacramentos ia bendición de Su Santidad

D. E. P.

Seu esposo, Xosé Rodríguez Rodríguez (Guardia Civil retirado, empregado das casas militares); seus fillos, Abelardo (industrial en Barcelona), Montserrat (empregada de Auto-Lugo, S. L.) e Xosé-Xavier Rodríguez Rodríguez; nora, Lourdes Rucandio Pérez; neto, Xavieriño; irmaos, Nazario (brigada do Exército, retirado), María, Aurora, David e Evanxelina Rodríguez; irmaos políticos, Xosefina Rodríguez, Xosé Varela, Xosé Xurado, Xenara, Xan e Severino Rodríguez; tio, Camilo Rodríguez (ebanista); sobriños, primos e demáis familia,

Pregan ás suas amistades e demáis persoas piadosas unha oración pola ialma da finada e mais á asistenza ós funerales, o día 26, viernes, ás DOCE da mañá, na irexa parroquial de San Pedro, e de seguido, á conducción do cadáver ó cimeterio de San Froilán; favores polos que ficarán agradecidos.

Casa mortuoria: Ramón e Caxal, 1-baixo.

Lugo, 25 de setiembre de 1975

NON SE RECIBE DUELO.

NOTA.—As DEZ E MEDIA dá mañá, dende Lousadela, salirá un auto, pasando por Guntín i la Goia, para asistir ós ditos aitos.

†

LA SEÑORA

DOÑA EUDOSIA RODRIGUEZ RODRIGUEZ

Que falleció el día 24 de los corrientes, a los 56 años de edad, después de haber recibido los Santos Sacramentos y la bendición de Su Santidad

D. E. P.

EL CONSEJO DE ADMINISTRACION Y PERSONAL DE AUTO-LUGO, S. L.

AGRADECEN una oración por su alma y la asistencia a los funerales el día 26, viernes, a las DOCE de la mañana, en la iglesia parroquial de San Pedro, y seguidamente a la conducción del cadáver al cementerio de San Froilán; favores que agradecerán.

Lugo, 25 de septiembre de 1975

NACIONAL

ZARAGOZA: Desarticulado el "Partido de Trabajo de España" y el "comité local de Joven Guardia Roja", ambos comunistas

• En total fueron detenidas 35 personas, de ellas 5 estudiantes

• EL "COMITE PROVINCIAL DEL PARTIDO DE TRABAJO" FUE SORPRENDIDO EN UNA REUNION ILEGAL EN EL CENTRO PIGNATELLI, REGENTADO POR JESUITAS

ZARAGOZA, 24.— (CIFRA).— La Jefatura Superior de Policía, a través de la Delegación de Información y Turismo facilita la siguiente nota oficial :

"Como consecuencia de la actual campaña organizada y dirigida por organizaciones de matiz comunista, tendente a conseguir la conmutación de la pena de muerte impuesta a dos militares de "E.T.A." y a subvertir el orden público, en los últimos días se ha detectado una intensa actividad propagandística que, con "pintadas" de letreros, colocación de pancartas y acciones de comandos en la vía pública, que dieron lugar a paralizaciones de tráfico, trataba de mover a su favor a la opinión pública fomentando desprestigio del Gobierno.

Mediante la eficaz labor desarrollada por los funcionarios del Cuerpo General de Policía, se pudo comprobar que, en la tarde del pasado día 11 de septiembre, varios elementos conocidos como miembros del Partido del Trabajo de España, se dirigían al Centro Pignatelli, sito en la Avenida Marina Moreno, 6, regentado por los Padres Jesuitas.

Gestiones postériores llevaron a la convicción de que en el interior de aquel lugar se estaba celebrando una ilegal reunión entre integrantes del Partido del Trabajo de España, actual nombre del antiguo Partido Comunista de España (internacional), organización marxista leninista de carácter maoista, motivo por el cual se tomaron las medidas conducentes para incrementar la observación en los alrededores del edificio.

Sin duda, por parte de individuos colocados en las inmediaciones del Centro Pignatelli, fue detectada la presencia de la Policía e informados los reunidos, ya que, acto seguido, comenzaron a arrojar papeles a través de la ventana de una de las aulas.

A la vista de lo anterior y como además alguno de los concurrentes trataba de abandonar el Centro, la Jefatura Superior de Policía, dada la urgencia del caso, dispuso la entrada en el edificio al objeto de verificar la identidad de los allí reunidos y, en su caso recoger las pruebas que pudieran hallarse, del ilícito carácter de la reunión, todo ello ejecutado al amparo de lo que contempla el Decreto Ley 10/75, de 26 de agosto, sobre prevención del terrorismo, en sus artículos 4 y 14.

ENTRADA EN EL CENTRO

Debido a que en aquellos momentos no se hallaba en el interior del centro el señor director del mismo, se indicó a uno de los ordenanzas del vestíbulo, la necesidad de que fuera llamado urgentemente para comunicarle la presencia de la Policía, que acto seguido, dado, como ya se dice, la urgencia del caso, prosiguió con sus actuaciones, sorprendiendo en el "hall", ascensores, escaleras, y en las aulas número 10 de la tercera planta y número 4 de la segunda, a grupos de personas que se habían congregado, según dijeron en un primer momento, para tratar de las próximas elecciones sindicales y de temas de enseñanza respectivamente.

Cuando se hallaban efectuando esta diligencia se personó en el lugar el señor director, al que se le comunicó lo dispuesto por la Jefatura Superior de Policía, indicándole que por razones de inexcusable urgencia se estaba procediendo a verificar la identidad de las personas e índole de la reunión.

En el examen efectuado en las aulas, fueron hallados papeles y propaganda que ponía de manifiesto que tales reuniones estaban en realidad patrocinadas por el Partido del Trabajo de España y dirigidas por dos cualificados miembros de tal ilegal organización, llamados José María López Arriba, que actuaba con los reunidos en el aula número 10, y Ana María Vian Herrero, que lo hacía en la número 4, ocupada por profesionales de la enseñanza.

IDENTIFICACION

Como consecuencia de los posteriores interrogatorios e investigaciones llevadas a cabo por inspectores de esta Jefatura Superior, entre los detenidos en el repetido Centro Pignatelli, se ha conseguido la desarticulación del Partido del Trabajo de España en Zaragoza, deteniéndose a todos los componentes de su comité provincial, así como a los que constituían el comité local de Joven Guardia Roja, organización juvenil del partido anteriormente mencionado y constituída en su mayoría por estudiantes.

El comité provincial del Partido del Trabajo de España estaba formado por Fernando Conde Gutiérrez del Alamo, (a) "Pache", de 24 años, estudiante de Ciencias en la Universidad de Madrid, que actuaba como responsable político.

José María López Arriba, (a) "Luis", de 24 años, ingeniero, responsable de propaganda y finanzas.

Enrique Antonio Omedes Bes, (a) "Víctor", de 21 años, peón, encargado de la confección de propaganda.

Miguel Martínez Vicente, (a) "Javier", de 26 años, metalúrgico, y David Ubico Soler (a) "Paco", de 24 años, peón. Responsable de la rama obrera del metal.

Eduardo Moreno Martínez, (a) "Jorge", de 24 años, encofrador y su hermano Antonio - Gregorio Moreno Martínez, (a) "Menfis" de 23 años, pintor, responsable de la rama obrera de la construcción y éste último además, de barrio.

Eduardo Moreno Martínez, Lucía Marco López Echezarreta, (a) "Pili", de 25 años, empleada esposa de Eduardo Moreno, encargada de la rama textil.

Ana María Vian Herrero, (a) "Susana", de 21 años, licenciada en Filosofía y Letras por la Universidad de Madrid, responsable de la Organización en Zaragoza.

Fernando Conde Gutiérrez del Aamo, máximo responsable de la organización en Zaragoza.

José María López Arriba y Ana María Vián Herrero, se habían trasladado a esta ciudad desde Madrid, con el exclusivo propósito e organizar y potenciar el Partido del Trabajo de España, y la Joven Guardia Roja, no desarrollando actividad profesional alguna que justificara su estancia en la misma.

Fernando Conde Gutiérrez del Alamo, Miguel Martínez Vicente, David Ubico Soler y, en ocasiones, José María López Arriba, compartían un piso en la calle de Ruiz Tapiador, número 2, si bien, el citado últimamente, convivía en los días anteriores a su detención con Ana María Vián Herrero en un piso de la calle Antonio Maura, cuyo inquilino, a sabiendas de las actividades ilegales de ambos, les ofreció una de las habitaciones de su vivienda.

OTRO PISO

Prosiguiendo con las investigaciones, se llegó a determinar la existencia de un piso sito en la calle del Doctor Palomar, 15, tercero izquierda, del que era inquilino Enrique Antonio Omedesbes, en una de cuyas habitaciones interiores convenientemente preparada e insonorizada con materiales aislantes, se halló el aparato de propaganda del Partido del Trabajo de España, compuesto por una máquina multicopista manual, otra de escribir portátil y dos multicopistas de las llamadas vietnamitas, así como papel, tintas y útiles de impresión, todo ello en gran cantidad.

En fechas posteriores se logró la identificación y detención de los componentes del comité local de Joven Guardia Roja, organización ilegal que estaba constituída como sigue:

Responsable político: Jorge Agustín Arsenio Barrios Llanos, de 19 años, estudiante de Filosofía.

Responsable de propaganda: Pablo Lacueva - Peiro Hualde, de 19 años, estudiante de Física.

Responsable de Finanzas: Natividad Iñíguez Dieste, de 21 años estudiante de Matemáticas.

Responsable del barrio de la Jota y de de la Química: Ismael Gracia Pinilla, de 19 años y María Luisa Iñíguez Dieste, de 20 años, estudiante de Matemáticas.

Los responsables de este comité, juntamente con otros jóvenes que actuaban bajo su control, han sido los autores de innumerables acciones de propaganda en la vía pública y han desarrollado un efectivo trabajo de captación en el ámbito estudiantil.

Los detenidos, hasta un total de 35, con la propaganda, útiles y efectos intervenidos, han sido puestos a disposición de la autoridad judicial competente, la que determinó su ingreso en prisión.

A DISPOSICION JUDICIAL

VIGO, 24.— (CIFRA).— Once personas, todas jóvenes, pasaron a disposición judicial, como posibles autores de delitos previstos en el Decreto de prevención del terrorismo, del 26 de agosto último.

Se trata de María Milagros Portabales Vázquez, Margarita Pérez Vicente, Manuel Rodríguez Deaño, José Carlos Freire Chaves, Carlos Vázquez Domínguez, José Marcelino Novoa Lorenzo, María del Carmen Lago Vila, Luz Dorinda Verde Figueiras, José Carlos Rodríguez González, Santiago Castro Pérez, Claudio José Fernández Fernández, que habían sido detenidos el pasado día 19 en San Pedro de Sardoma, donde momentos antes se había producido una manifestación.

CADIZ

Se deniega autorización de atraque a un buque mercante italiano

CADIZ, 24. — (CIFRA). — En la bahía de Cádiz se encuentra fondeado desde esta mañana el buque mercante italiano "Paola D'Amico", que sirve una línea regular entre el Mediterráneo y América, con escala en Cádiz.

Al parecer, se le ha denegado autorización para atracar debido a una revisión médica.

El Decreto por el que se crea el Patronato para los actos del Bimilenario de Lugo

PUBLICADO EN EL BOLETIN OFICIAL

MADRID, 24. — (CIFRA). — El Boletín Oficial del Estado publicará mañana, entre otras, las siguientes disposiciones:

MINISTERIO DE LA GOBERNACION. — Decreto por el que se convocan elecciones parciales para la designación de procuradores en Cortes representantes de la Diputación Provincial de Valencia, de los municipios de las capitales de Bilbao y Sevilla, y de los municipios de las provincias de LUGO, Santa Cruz de Tenerife y Segovia.

MINISTERIO DE EDUCACION Y CIENCIA. — Decreto por el que se crea un patronato para los actos conmemorativos del bimilenario de la ciudad de LUGO, declarada conjunto histórico-artístico de carácter nacional.

VIVERO

SERA CONSTRUIDA LA CASA DEL MAR EN CILLERO

Y la Comandancia de Marina en la Vía Litoral

VIVERO.— (De nuestra Corresponsalía, por PABLO MATEOS CHAO).

En la reciente visita efectuada por el capitán general del Departamento Marítimo de El Ferrol, señor Aller y Balseiro, se ha puesto de manifiesto una vez más la preocupación por la construcción de la Casa del Mar, en Cillero. Ha quedado suficientemente claro, que son falsos los rumores de que no se iba a llevar a cabo su construcción, pues el capitán general tiene gran interés de que sea una inmediata realidad.

En lo que respecta a la construcción de la Comandancia Militar de Marina, a lo largo de la vía litoral de unión Vivero - Cillero, en terrenos cedidos por la Corporación Municipal, hemos de decir que la redacción del proyecto definitivo se va a llevar a cabo en fecha próxima.

Asimismo se interesó el capitán general de los restos del bergantín Palomo y fragata Magdalena, que se halla hundido en la playa de Covas, a la altura de Los Castelos y para lo cual enviará un equipo de rescate del Ministerio de Marina, para lograr salvar lo más posible de los restos que se encuentran hoy en el fondo del mar.

ESCUELA DE MAESTRIA

Según comunicación del Ministerio de Educación y Ciencia, con fecha del diecisiete del actual, se recibió un escrito por lo que esta Escuela ha sido transformada en un Centro Nacional de Formación Profesional de primero y segundo grado, en el que podrán impartirse las siguientes profesiones y ramas:

Mecánica, Electricidad, Delineante, Mecánico del Automóvil y Electricista del Automóvil para primer grado.

Metal, Delineación, Electricidad y Electrónica para segundo grado.

Asimismo ha sido adscrito a nuestro Centro, la Sección Profesional de primer grado de Mondoñedo, con las ramas Metal, profesión Mecánica y rama Eléctrica, profesión Electricidad.

DONATIVOS PRO CAPILLA DE SAN ROQUE

Del vecino puerto de Cillero se han recibido los siguientes donativos:

Comercio Travieso, 100 pesetas; Bar Maño, 200; Joaquín Alfaro, 100; Anónimo, 50; Bar Fidiño, 100; Casa Ché, 50; Hermanos Fustes, 100; Bar Lorito, 100; Bar Cillero, 100; Bar Pino, 50; Comercio Gema, 25; Carnicería El Fidalgo, 100; José Rouco, 100; Casa Santos Abad, 25; Anónimo, 100; Casa Cociña Riveira, 100; Casa Mangarrubas, 50; Casa Mariño, 50; Casa Arias Mariño, 25; Anónimo, 25; Chente Carnicero, 50; Casa Berta, 25; una devota 2 y otra devota, 5.

En total recaudado 1.932 pesetas.

CURSO ESCOLAR

Parece ser que el comienzo del curso escolar 1975-76, en el Instituto Mixto de Enseñanza Media, dará comienzo el próximo 13 de octubre y en la Escuela de Formación Profesional de primero y segundo grado, el próximo día 6 de octubre.

NUEVA PLAZA DE ABASTOS

Una de las preocupaciones que la Corporación Municipal debía estudiar con interés era el ir a la construcción de una nueva Plaza de Abastos o al arreglo en condiciones de la actual, que se encuentra francamente en pésimas condiciones y es lo que más llama poderosamente la atención a todas las amas de casa forasteras. La ciudad, al ser la principal localidad del complejo industrial que ha comenzado, necesita una Plaza acorde a la categoría que la ciudad tiene en el ámbito provincial. Disponemos actualmente de terrenos, además prácticamente muy céntricos, que es un factor muy interesante, con que al no olvidarnos e invertir el dinero de algunas ventas efectuadas, aunque todos sabemos que hay mucho donde invertir.

CANALONES

Siempre por estas fechas tocamos el tema de los canalones rotos y que en época de lluvia son unas constantes duchas para los peatones. Hasta ahora es verdad decirlo sin ningún caso por parte de quien le corresponde. Recordamos allá por nuestra Corporación donde invitaba a los propietarios de invitaba a los propietarios de los inmuebles a que arreglasen los canalones, pero pasados ya diez años solamente, se quedó en eso. Ahora el tiempo es bueno y personal cualificado para este menester hay en la ciudad. Solamente faltan las ganas de que sea una realidad.

VIVIENDAS

El tema de las tertulias son estos días los pisos, que por cierto se han colocado a un nivel verdaderamente alarmante, muy superior a Bilbao, Barcelona o Madrid. Se habla de doce mil pesetas, quince, dieciocho y hasta veinte mil pesetas al mes y no con las comodidades que quisieran muchos inquilinos. Y todo ello es a consecuencia de la demanda que estos días hay con la iniciación de los trabajos del complejo industrial Alúmina - Aluminio, retrayéndose algún propietario ahora de alquilar en espera de que aumente la cotización. Este es uno de los pagos que tenemos que tener los nativos, como consecuencia de esta industrialización, que bien venida sea, pero con moderación, vigilancia, etc., etc., por parte de quien le corresponda en materia de vivienda.

PROYECTO DE LEY DE RELACIONES LABORALES

SE PREVE LA REVISION DEL SALARIO MINIMO INTERPROFESIONAL CADA SEIS MESES

- REDUCCION A CUARENTA Y CUATRO HORAS LA SEMANA LABORAL MAXIMA Y UNAS VACACIONES MINIMAS ANUALES DE VEINTIUN DIAS NATURALES
- LA EDAD MINIMA DE ADMISION AL TRABAJO SE FIJA EN LOS 16 AÑOS
- SE SUPRIME EL INCIDENTE DE NO READMISION EN EL CASO DE DESPIDO IMPROCEDENTE

MADRID, 24. — (CIFRA). — La revisión del salario mínimo interprofesional cada seis meses y la reducción de 44 horas de la semana laboral máxima, son dos de las mejoras que introduce el Proyecto de Ley de Relaciones Laborales, que comenzará a ser discutido por la Comisión de Trabajo de las Cortes Españolas el próximo día 2 de octubre.

El proyecto dispone que el Gobierno fijará cada año, con efectos de primero de abril, el salario mínimo interprofesional teniendo en cuenta, entre otros factores, los índices oficiales del coste de vida, la productividad alcanzada y la evolución general de la economía. Este salario mínimo interprofesional será revisado además una vez hayan transcurrido seis meses cuando el índice del coste de la vida, en el conjunto nacional haya crecido al menos un 5 por ciento desde la fecha de fijación anterior a dicho índice.

La duración máxima de la semana ordinaria de trabajo que se establece en el proyecto es de 44 horas efectivas. Las horas ordinarias de trabajo durante la semana se distribuirán de modo que en ningún día el trabajador realice más de nueve, y que entre la terminación de la jornada diaria y el principio de la siguiente disponga, al menos, de un descanso de diez horas.

Establece que el trabajador tendrá derecho a un descanso semanal de 36 horas ininterrumpidas que, como regla general, comprenderá el día completo del domingo, salvo disposición legal expresa que permita otro régimen de descanso laboral para determinadas actividades o empresas concretas.

VACACIONES

Las vacaciones mínimas anuales se fijarán en veintiún días naturales. El período y la fecha de su disfrute se fijarán de común acuerdo entre la empresa y el trabajador. Podrá preverse su fraccionamiento en dos períodos, ambos ininterrumpidos, uno de los cuales será, como mínimo, de catorce días naturales.

La edad mínima de admisión al trabajo se fija en los dieciséis años, salvo en los casos de contratos de aprendizaje, que podrán celebrarse a partir de los catorce años, por escrito y con asistencia del representante legal del menor de dieciocho años.

En ningún caso los trabajadores menores de dieciocho años podrán realizar trabajos nocturnos. Podrá fijarse una edad superior a los dieciséis años para trabajar en las ocupaciones o tareas que se declaren especialmente peligrosas, penosas, nocivas o insalubres.

La jornada del aprendiz no podrá exceder de veinticuatro horas semanales, y se hará en régimen de necesaria compatibilidad con la asistencia a cursos en centros de de las propias empresas u otros reconocidos, al efecto de que se complete su formación profesional.

Los trabajadores que hayan obtenido un título de formación profesional de segundo grado, o de nivel universitario o similar, podrán concertar, por una sola vez y dentro de los dos años inmediatamente siguientes a su graduación, un contrato de trabajo en prácticas, cuya duración no será superior a dos años y con la retribución del puesto de trabajo que se le asigne. Los estudiantes inscritos en cursos regulares de formación profesional de tercer grado, así como en los de segundo y tercer ciclo universitario, podrán realizar contrato de trabajo en prácticas durante las vacaciones académicas.

LA MUJER

La mujer podrá concertar toda clase de contratos de trabajo en iguales condiciones que el varón, y a igualdad de trabajo tendrán la misma retribución. La mujer casada podrá contratar su trabajo y ejercitar los derechos correspondientes en los mismos términos que el trabajador casado. Unicamente podrán ser excluidos para la mujer, siempre por Decreto, los trabajos admitidos para el hombre cuando sean especialmente peligrosos, insalubres o penosos por afectar a su situación de embarazo o a la maternidad.

El contrato de trabajo se supone concertado por tiempo indefinido, salvo en casos de contrato para realización de una obra o servicio determinado, trabajos eventuales, sutitución de trabajadores con derecho a reserva del puesto de trabajo, y contratos de personal artístico y técnico de la producción de espectáculos y los relativos a deportes profesionales, entre otros.

Se deroga el artículo 103 de la Ley de Procedimiento Laboral y se suprime el incidente de no readmisión en el caso de despido improcedente, cuya regulación se perfecciona.

AMBITO LABORAL

Se incluyen en el ámbito laboral, entre otros, el trabajo al servicio del hogar familiar, deportistas profesionales, artistas de espectáculos públicos y el trabajo de alta dirección o gestión de la empresa, salvo la que se limite al cargo de consejero en las empresas que revisten la forma jurídica de sociedad.

ENMIENDAS

Al Proyecto de Ley se han presentado más de 2.300 enmiendas, de ellas cuatro a la totalidad por los señores Bohorquez y de Mora Figueroa, Madrid del Cacho, Escudero Rueda y Oriol Ybarra.

El señor Bohorquez de Mora Figueroa alega inoportunidad del proyecto, falta de un estudio de los costos sociales y que el proyecto ha sido elaborado sin consultar a los sectores interesados.

El señor Madrid del Cacho aduce razones de inoportunidad económica y vulneración de los principios fundamentales del ordenamiento jurídico.

La enmienda del señor Escudero rueda fundamenta la devolución del proyecto al Gobierno argumentando que es imprescindible que figure un capítulo dedicado a la participación de los trabajadores en la gestión y frutos de la empresa, entre otras consideraciones.

Por último, el señor Oriol e Ybarra basa su enmienda a la totalidad del proyecto, entre otras razones, en que las preocupaciones de los que integran el mundo del trabajo están a nivel superior, que la Ley plantea incompatibilidad con una sana dirección de la política económica general, que limita su flexibilidad de empleo y que el proyecto es técnicamente defectuoso.

EN AGOSTO

El valor del oro y divisas convertibles en poder del Banco de España superó los 350.000 millones de pesetas

MADRID, 24. — (CIFRA). — El valor del oro y divisas convertibles en poder del Banco de España, al 30 de agosto pasado, alcanzó un monto de 350.780 millones de pesetas, cifra que supera en 15.936 millones al registrado un mes antes y en 19.185 millones a las mostradas en el balance del Banco al finalizar el pasado año.

En lo que respecta al pasivo hay que destacar que el valor de los billetes en circulación alcanzó los 528.457 millones de pesetas, cifra que presenta una baja de 24.582 millones sobre la registrada un mes antes.

MAÑANA, VIERNES

ENTRARA EN SERVICIO EL SUPERPUERTO DE BILBAO

BILBAO, 24.— (CIFRA).— El próximo viernes, día 26, entrará en servicio el superpuerto de Bilbao, aunque la inauguración oficial ha quedado aplazada, al parecer, hasta el mes de noviembre.

Sin embargo, el superpuerto-dique de abrigo y el atraque para petroleros de hasta 500.000 toneladas de peso muerto, entrarán en servicio dicho día 26 con la presencia en los muelles del buque supertanque «Arteaga», de 325.000 toneladas, que llegó anoche a aguas vizcaínas con un transporte de crudos procedente del Golfo Pérsico.

Las obras llevadas a cabo en el superpuerto han representado una inversión de 1.384 millones de pesetas y en su construcción se han invertido tres años y nueve meses.

Nueve personas presuntamente relacionadas con la ETA, detenidas en Bilbao

- ENTRE ELLAS UN DIRECTOR DE CINE QUE INDICO A LA ORGANIZACION EL LUGAR DONDE EFECTUABAN EJERCICIOS DE GIMNASIA MIEMBROS DE LA GUARDIA CIVIL

BILBAO, 24. — (CIFRA). — Nueve personas detenidas, presuntamente relacionadas con elementos de ETA la organización terrorista y cuatro pisos francos, usados en diversas ocasiones por elementos terroristas, es el resultado de las últimas investigaciones a cargo de fuerzas especializadas de la Jefatura Superior de Policía de Bilbao, en relación con la desarticulación de la infraestructura de ETA - V Asamblea en Vizcaya.

Los detenidos son Carmen Martínez Marigorta, de 22 años, estudiante de Económicas; Isabel María Llano, de 23 años, estudiante de Económicas y su hermana María Rosa, de 22, también estudiante de Económicas, quienes habitaban en un piso de la Avenida Madariaga, 4, utilizado como "piso franco" por elementos de ETA - V Asamblea en los últimos meses. En dicho lugar se escondió en julio y agosto Mariano Ibarguren Azcue, activista de ETA, detenido la pasada semana en Madrid.

También han sido detenidos, en relación con Ibarguren Azcue, el matrimonio formado por Manuel Sopelana Zamacona, de 40 años y Amparo Martínez Iturrán, de 40, propietarios de dos "pisos francos" en las calles Iparraguirre, 66 y Fernández del Campo, 7, que también fueron ocupados en diferentes ocasiones por Mariano Ibarguren Azcue y por Félix Eguía "Papi".

Asimismo, ha sido descubierto otro piso franco en la localidad de Lejona, propiedad de Isabel Valenciaga Arondo, de 47 años, quien ocultó en el mismo una bolsa con dos metralletas y cuatro pistolas hasta la detención de "Wilson" y Félix Eguía en que a través de su sobrina, también detenida, Belén Larrinaga Valenciaga, de 22 años se desembarazó de la bolsa. En relación con estas personas, también ha sido detenido el mecánico Marcelino Barandica Martín, de 20 años, quien se hizo cargo de dicha bolsa con las armas.

Por último, y por mantener contactos diversos con elementos liberados de ETA, ha sido detenido Luis Lasa Nieto, de 25 años, director de cine, con domicilio en la calle Canarias, 18, quien había facilitado a ETA la localización del lugar donde efectuaban ejercicios de gimnasia miembros de la Guardia Civil a fin de que se perpetrara un atentado.

Todos los detenidos han pasado a disposición judicial.

Aparte de permanecer cerrada hasta mañana

"FIRESTONE HISPANIA", DE BURGOS, DESPIDIO A 21 PRODUCTORES E INCOA EXPEDIENTE DISCIPLINARIO A TODOS LOS REPRESENTANTES SINDICALES

- LA ANORMALIDAD LABORAL AFECTA A 22 EMPRESAS DE ALCOY Y A CATORCE DE COCENTAINA

BURGOS, 24. — (CIFRA). — La dirección de la empresa "Firestone Hispania" ha enviado ha cartas de despido a veintiún trabajadores y ha incoado expediente disciplinario a todos los representantes sindicales recientemente elegidos y a los anteriores que aún se hallan acogidos al régimen de garantías para los cargos representativos sindicales.

Los trabajadores, por su parte han decidido permanecer en actitud de paro en tanto existan despidos.

El centro de trabajo se encuentra cerrado hasta el próximo viernes y la totalidad de los trabajadores de mano de obra suspendidos de empleo y sueldo hasta que se produzca la reapertura de la empresa.

SITUACION EN ALCOY

ALCOY (Alicante), 24. — CIFRA). — Ha proseguido la situación de anormalidad laboral en la industria textil de Alcoy y Cocentaina y ésta afecta a 22 empresas en la primera localidad y otras 14 en la segunda.

En Alcoy, 462 trabajadores se encuentran en paro, y 855 sancionados con tres días de suspensión de empleo y sueldo.

En Cocentaina los 300 trabajadores están sancionados con idéntico período de suspensión.

SOLICITAN HUELGA LEGAL

ALICANTE, 24. — (CIFRA).— Los representantes sindicales de la empresa "Alfombras Boyer", de la localidad alicantina de Crevillente, presentaron en la Delegación de Sindicatos solicitud de tramitación de conflicto colectivo, que podría desembocar en la primera huelga legal de la provincia.

DECLARACION DE CONFLICTO COLECTIVO EN SEGOVIA

SEGOVIA, 24. — (CIFRA). — La representación social de la Federación Sindical Provincial de Comercio, ha acordado solicitar la declaración de conflicto colectivo para este sector, ante el fracaso de las negociaciones previamente establecidas, con las empresas, para regular el cierre de los establecimientos comerciales una tarde de la semana, preferentemente la del sábado.

CONFLICTO COLECTIVO

SEVILLA, 24. — (CIFRA). — El planteamiento de conflicto colectivo de ámbito provincial ha sido uno de los más importantes acuerdos adoptados por la Comisión Permanente de la Unión de Trabajadores y Técnicos de la Federación Sindical Provincial de Comercio de Sevilla, reunida bajo la presidencia de su titular José Caro Gallebo.

Según nota facilitada por el Servicio de Información Sindical, con este acuerdo se intenta conseguir el cierre definitivo de los establecimientos mercantiles en la tarde de los sábados.

Festival de Cine de San Sebastián

"Furtivos", del español José Luis Borau, "Gran Concha de Oro"

- *LA "CONCHA DE ORO" FUE PARA EL DOCUMENTAL POLACO "DWOJE"*

SAN SEBASTIAN, 24.— (CIFRA).— La "Gran Concha de Oro", máximo premio del Festival Internacional de Cine de San Sebastián en su XXIII edición, ha sido concedida al film de nacionalidad española "Furtivos", dirigido e interpretado por José Luis Borau, según decisión del jurado reunido en el Palacio del Festival en la tarde de hoy.

Esta película ha sido interpretada, además de por José Luis Borau, por Lola Gaos, Ovidi Montllor y Alicia Sánchez. La fotografía es de Luis Cuadrado, guión de Manuel Gutiérrez y José Luis Borau y música de Vainica Doble.

La "Concha de Oro", fue otorgada al documental polaco "Dwoje" (los dos), dirigido por Piotr Szpakowicz.

Premio especial del jurado: a la película húngara "Bekotott Szemmel" (los ojos vendados), dirigida por Andras Koacas.

Premio San Sebastián: a la mejor interpretación femenina, para la actriz Gena Rowlands, por la película "A woman under the influence" (una mujer bajo la influencia).

Premio San Sebastián, a la mejor interpretación masculina: para el actor Al Pacino, por la película "Dog Day Afternoon" (tarde de perros).

Concha de Plata a la película alemana "Den reichter und sein henker" (el juez y su verdugo), dirigida por Maximilian Sehell.

Concha de Plata al film norteamericano "A woman under the fineluence", dirigida por John Cassavetes.

Perla del Cantábrico: a la mejor película de habla española "Furtivos", dirigida por José Luis Borau.

El jurado de la Oficina Católica Internacional del Cine (OCIC), ha concedido su premio, por mayoría de votos, a la película del director Volker Schlondorf titulada "Die erlorene ehre der katharina blum", por su valiente presentación de las consecuencias a que conduce la falta de respeto a la dignidad de la persona humana de la Prensa sensacionalista y de ciertos métodos policiales.

AUDIENCIA CIVIL DEL JEFE DEL ESTADO

MADRID, 24.— (CIFRA).— En la mañana de hoy, en el Palacio de El Pardo, Su Excelencia el Jefe del Estado recibió la siguiente audiencia civil:

—Don Manuel Orantes Corral, jugador de Tenis y don Pablo Llorena Ranaga, presidente de la Federación Española de Tenis, acompañados de don Tomás Pelayo Ros, delegado nacional de Educación Física y Deportes.

—Comité Ejecutivo de la Feria de Muestras Monográficas Internacional del Equipo de Oficina y de la Informática (SIMO), presidido por don Luis Alberto Petite Herrera.

Don Gregorio Marañón Moya, embajador de España en Buenos Aires.

Don Tomás Pelayo Ros, delegado nacional de Educación Física y Deportes.

—Don Francisco Laina García, gobernador civil y jefe provincial del Movimiento de León.

—Don Pablo Paños Martí, gobernador civil y jefe provincial del Movimiento de Huesca.

—Don Francisco Aparicio Olmos, doctor ingeniero naval, presidente Ejecutivo de la Asociación de Constructores Navales Españoles, acompañado de don José Manuel Puelles Benítez, director general de dicha Asociación y de don Eugenio Martín Antello, consejero delegado de Unión Naval de Levante.

—Don Eugenio Calderón - Montero Ríos, presidente honorario del Consejo de Administración de S.N.I.A.C.E.

—Don Fernando García - Comendador y Fernández - Yáñez, industrial.

SARA MONTIEL DEMANDA A "ALDEBARAN FILMS. S. A."

- La productora pretende utilizar los números musicales de "Cinco almohadas" en otra película

MADRID, 24.— CIFRA).— En la Magistratura de Trabajo número 8 de las de Madrid se ha celebrado hoy vista de la demanda interpuesta por Sara Montiel, contra «Aldebaran Films, S. A.». Relataba la demanda:

Suscribí contrato con la productora el 15 de octubre de 1974, comprometiéndome a ser protagonista de una película producida por la sociedad. En una de las cláusulas del contrato pactamos: la artista cede y transfiere irrevocablemente a la productora, sin reservas, para todo el mundo y a perpetuidad, la integridad de los derechos de propiedad intelectual e industrial que le correspondiere o pudiere corresponderle sobre la forma y legalidad de interpretación de las escenas de la película a que este contrato se refiere y de la plasmación en ella de su figura y su voz. En compensación o premio por la cesión de tales derechos, la actriz percibirá la cantidad de...

He tenido noticia de que la productora pretende utilizar los números musicales interpretados en dicha película por mí en película distinta, uniéndose a otros números.

La demandante solicitaba a Magistratura una sentencia en la cual se condenara a la productora a no poder utilizar las canciones y números musicales de la película sin el previo consentimiento de la demandante, con prohibición de exhibir la segunda película hasta tanto no recaiga resolución firme en el presente pleito.

«Cinco Almohadas» es el título de la película protagonizada por Sara Montiel todavía no estrenada. La artista percibió por su trabajo un millón de pesetas, más cuatro millones de pesetas entregados a su empresario exclusivo, José Tous.

GIJON: Procesamiento de cuatro trabajadores del dique de la Duro Felguera

Se les acusa de participar en asambleas ilegales

GIJON, 24.— (CIFRA).— Por el Juzgado de Orden Público ha sido dictado auto de procesamiento, en aplicación del vigente Decreto - Ley sobre prevención del terrorismo, contra los trabajadores del dique de Gijón, de la Duro Felguera, José Antonio Menéndez Pinera, José Ramón Fernández Suárez, Oscar Tunón Rodero y Jesús Castiella del Canto, a quienes se acusa de haber participado en asambleas ilegales celebradas el pasado 28 de agosto en los comedores de dicha factoría.

Los cuatro fueron detenidos el mismo día y desde poco después se encuentran en prisión.

También han sido procesados por el mismo Juzgado, y en relación con el Decreto citado, Carlos Brieva Collado y Alberto Morán Palacio, acusados de propaganda ilegal y detenidos en la misma fecha que los anteriores.

QUINTO ANIVERSARIO DEL SEÑOR

† DON PEDRO PEREZ FERNANDEZ

(Sobreguarda del Distrito Forestal del Estado en Villanueva de Lorenzana)

Que falleció en esta capital, el día 27 de septiembre de 1970, a los 53 años de edad, confortado con los Santos Sacramentos

D. E. P.

Su esposa, Victoria Méndez López; hijas, Esther y Marina; hijos políticos, José López Gómez y Daniel Varela Penín; madre, Ana Fernández Fernández (viuda de Manuel Pérez); padre político, Manuel Méndez Pasarín; hermanos, José, Manuel y Gerardo; hermanos políticos, María del Carmen Varela Ferreiro, Josefa López del Valle, Aurora Alvarez Fernández, Manuel Méndez López, Bellita Serra, Domingo Vilar Pérez y Maruja Nogueira Parada; nietos, María del Mar, Pedro-Daniel, José-Manuel, Pedro y Miguel-Angel; sobrinos, primos y demás familia,

AGRADECEN la asistencia al funeral de quinto aniversario que tendrá lugar mañana, viernes, día 26, a la UNA de la tarde, en la iglesia parroquial del Sagrado Corazón.

Lugo, 25 de septiembre de 1975

LA SEÑORA

† DOÑA EUDOSIA RODRIGUEZ RODRIGUEZ

Que falleció el día 24 de los corrientes, a los 56 años de edad, después de haber recibido los Santos Sacramentos y la bendición de Su Santidad

D. E. P.

Su esposo, José Rodríguez Rodríguez (Guardia Civil retirado, empleado de las Casas Militares); sus hijos, Abelardo (Industrial en Barcelona), Montserrat (Empleada de Auto Lugo, S. L.) y José-Javier Rodríguez Rodríguez; hija política, Lourdes Rucandio Pérez; nieto, Javierín; hermanos, Nazario (Brigada del Ejército, retirado), María, Aurora, David y Evangelina Rodríguez; hermanos políticos, Josefina Rodríguez, José Varela, José Jurado, Jenara, Juan, Severino Rodríguez y Josefa Luaces; tío, Camilo Rodríguez (Ebanista); sobrinos, primos y demás familia,

RUEGAN a sus amistades y demás personas piadosas la asistencia a los funerales el día 26, viernes, a las DOCE de la mañana, en la iglesia parroquial de San Pedro y, seguidamente, a la conducción del cadáver al cementerio de San Froilán; favores que agradecerán.

Casa mortuoria: Ramón y Cajal, 1 - bajo — Lugo, 25 de septiembre de 1975

NO SE RECIBE DUELO

NOTA. — Saldrá un coche a las DIEZ Y MEDIA de Lousadela, pasando por Guntín y La Goya, para asistir a dichos actos.

LA SEÑORA

† DOÑA MARIA FERNANDEZ PRADO

(Vda. de Dónega)

Falleció en esta capital el día 23 de los corrientes, a la edad de 83 años, después de haber recibido los Santos Sacramentos y la bendición de Su Santidad

D. E. P.

Su hija, Pilar Dónega Fernández; hijos políticos, Pedro Méndez Rivadeneira (de Casa Méndez, S. L.) y Antonio Torres Feijóo; su nieto, Juan Francisco Méndez Dónega; hermana, Josefa Fernández Prado (Vda. de Fernández); hermana política, Consuelo López Dorado (Vda. de Fernández Prado); su fiel sirvienta, Basilisa Docando Docando; sobrinos, sobrinos políticos, primos y demás familia,

RUEGAN a sus amistades una oración por su alma y la asistencia al funeral de entierro que tendrá lugar hoy, día 25, a las DOCE de la mañana, en la iglesia parroquial de San Pedro y seguidamente a la conducción del cadáver al cementerio de San Froilán; favores por los que anticipan gracias.

Casa mortuoria: Obispo Aguirre, 22 - 2.° — NO SE RECIBE DUELO — Lugo, 25 de Septiembre de 1975

EL SEÑOR

† DON JOSE BERMUDEZ BOADO

Que falleció en su casa de Villalba, el 24 de los corrientes, a los 68 años de edad, después de recibir los Santos Sacramentos y la bendición de Su Santidad

D. E. P.

Su esposa, María Josefa Vigo Basanta; hijos, Indalecio y Arturo; hijas políticas, Pilar Rodríguez Lage e Inés García Cendán; hermanos, Antonio, María y Matilde; hermanos políticos, nietos y demás familia,

RUEGAN una oración por su alma y la asistencia al funeral de entierro que tendrá lugar mañana, viernes, día 26, a la UNA de la tarde, en la iglesia parroquial de Santa María de Villalba, y seguidamente a la conducción del cadáver al cementerio de esta villa, favores por los que anticipan gracias.

Casa mortuoria: González Valdesuso, 18

Villalba, 25 de septiembre de 1975

El Progreso
EN LA BARRELA Está a la venta en el comercio de nuestro corresponsal, D. Antonio González Fernández

SUCESOS

Veintinueve muertos y 34 heridos al estrellarse un avión indonesio en Sumatra Meridional

EXTRANJERO

YAKARTA (Indonesia), 24. — (EFE-REUTER). — El número de muertos en el accidente del avión de la empresa indonesia Garuda es, hasta el momento, de 29 y los heridos son 34, según ha informado un portavoz de la empresa aérea.

El accidente se produjo al chocar el avión con un árbol cuando intentaba hoy un aterrizaje en el aeropuerto de Talang Batutu, cerca de Palembang, Sumatra Meridional, en malas condiciones atmosféricas.

No se ha informado que hubiera extranjeros en el avión siniestrado, que ha sido identificado como un "Fokker 28".

El año pasado perecieron diez personas al estrellarse un avión de la empresa aérea Merpati Nusantara en Tanyun Karan, al sur de Talan Batutu.

MOTIN EN LA CARCEL

DUBLIN (República de Irlanda), 24. — (EFE). — Siete hombres, entre policías y prisioneros, resultaron heridos hoy durante una serie de disturbios ocurridos en la cárcel irlandesa de Portlaoise, donde cumplen sentencia unos doscientos miembros del IRA.

Casi un centenar de policías tuvieron que intervenir para restablecer, a golpe de porras, el orden en esta prisión. Ninguno de los heridos se encuentra en grave estado.

Los disturbios empezaron de madrugada, cuando los guardianes de la prisión quisieron confirmar un informe que aseguraba que varios de los encarcelados habían conseguido apoderarse de explosivos pero cuando los guardianes iniciaron un registro, los prisioneros se amotinaron y comenzaron a agredirles.

LE DA 17 PUÑALADAS A SU EX-NOVIA

BOGOTA, 24. — (EFE). — Celoso, por creer que su ex-novia había contraído matrimonio, un hombre de 24 años de edad, la asesinó esta madrugada de 17 puñaladas, según informó la policía.

El homicida, con la misma arma, se dio muerte enseguida, añade el informe policial.

Se señaló que Carlos Gustavo Martínez asesinó a su ex-novia Gabriela Paez Vega, de 22 años, al recibir un falso informe de que ésta había contraído matrimonio.

"Debe ser mi legítima esposa; no puede hacerme esto" —dijo el agresor enceguecido por los celos, al tiempo que asestaba las mortales puñaladas a la mujer.

Cuando la vio muerta, Martínez volvió el arma contra sí y se infirió tres puñaladas, para morir minutos después.

La tragedia pasional ocurrió en la tienda de un barrio del noroeste de Bogotá —añadió la policía.

NACIONAL

DOS NIÑOS MUEREN CARBONIZADOS

MERIDA (Badajoz), 24. — (CIFRA). — Dos menores han perecido carbonizados al incendiarse el pajar donde se encontraban. Otro de 13 años pudo salvarse al salir corriendo y pedir ayuda.

Los muertos son Pedro Aguilar Espino, de cuatro años, y José Pereira Aguilar, de seis.

El incendio, cuyas causas se desconocen, ocurrió en un pajar situado en la barriada de San Juan, donde vive el matrimonio formado por Ricardo Aguilar Pérez y Catalina Espino Pajuelo, padres de ocho hijos.

Nada más advertirse el fuego, acudió todo el vecindario a prestar ayuda, pero nada pudieron hacer para salvar a los niños.

El menor de cuatro años es uno de los hijos del matrimonio y la otra víctima era sobrino.

MARROQUIES DETENIDOS

TARRAGONA, 24. — (CIFRA).— Tres jóvenes marroquíes, identificados como Mamed Ben Dudhu, Mohamed Lahadill Hamida y Minon Bumeien Tahasr, han sido detenidos en el propio acuartelamiento del subsector de tráfico de la Guardia Civil.

En el momento de ser detenidos, los súbditos marroquíes, que al parecer presentaban síntomas de embriaguez, estaban persiguiendo a tres jóvenes tarraconenses, que se dirigieron al citado cuartel para denunciar la persecución.

Los marroquíes, que no sabían dónde se encontraban, penetraron en el cuartel, de donde pudo escapar uno de ellos, que más tarde fue detenido igualmente.

RESCATE DE NAUFRAGOS

SANTA CRUZ DE TENERIFE, 24. — (CIFRA). — Tres náufragos, que permanecían cuatro días perdidos en alta mar, han sido rescatados por el buque-tanque japonés "Tegurasen Maru", de 99.137 toneladas de desplazamiento a unas 70 millas al sur de la isla de Tenerife.

Los naufragos habían salido en una embarcación fuera borda el pasado día 20, del puerto Delirosario, en la isla de Fuerteventura y al sufrir una vía de agua, la embarcación se hundió en alta mar.

Han sido identificados como José María Garrufa Morales, de 50 años; Antonio Llovet Artiles, de 25, y Bernardo Camacho García, de 23. Después del rescate el buque nipón se ha dirigido a un puerto de Nigeria.

EN SABADELL

Querella criminal contra varios directivos de una cooperativa de viviendas

● **Por presuntas irregularidades administrativas**

SABADELL, 24.— (CIFRA).— La actual junta directiva de la Cooperativa de Viviendas la Creu de Barbera ha presentado, ante el Juzgado de Primera Instancia de esta ciudad, una denuncia y el inicio de los trámites para querella criminal contra varios directivos de la junta anterior.

La denuncia se basa en presuntas irregularidades administrativas observadas como consecuencia de un exhaustivo análisis de comprobación de libros y documentos llevado a efecto por un censo de cuentas.

Parece ser que las cantidades ingresadas a través de la oficina de la Cooperativa, como pago de las mensualidades por la hipoteca de cada piso, no fueron ingresadas a lo largo de todo el año 1974, en la cuenta abierta en la Caja de Ahorros de Sabadell.

Se puede afirmar que de acuerdo con todos los estados de cuentas, las irregularidades administrativas han ocasionado a la comunidad, una pérdida de 16 millones de pesetas, según aseguran fuentes próximas a la actual junta directiva.

Se desconoce por el momento, los nombres de las personas hacia las cuales van dirigidas las querellas criminales.

Dimite el decano de la Facultad de Ciencias de Valencia

VALENCIA, 24.— (CIFRA).— Ha presentado su dimisión como decano de la Facultad de Ciencias el doctor Segundo Gutiérrez Cabria.

La dimisión, por motivos de salud, fue solicitada esta mañana en escrito dirigido al Rectorado, en un texto en el que el dimisionario agradece el honor que para él representó haber sido nombrado para el cargo.

CORTES: DICTAMINADA LA BASE 47, ULTIMA DEL ESTATUTO DE REGIMEN LOCAL

MADRID, 24. — (CIFRA). — Han quedado dictaminadas las 47 bases que forman el Proyecto de Ley de Bases para el Estatuto de Régimen Local, que se debate por la Comisión de Gobernación de las Cortes Españolas.

Tras la aprobación de la base 47 y última del proyecto, la ponencia señaló que necesita tiempo para adecuar las disposiciones finales de este proyecto a las modificaciones introducidas en el texto de las 47 bases.

La base 46, que se ocupa de la cooperación del Estado a la realización de las competencias locales, y la base 47, que se refiere a la colaboración de las entidades locales a la realización de servicios del Estado, fueron aprobadas esta tarde.

Los párrafos aprobados de la base 46 disponen que la Comisión Provincial de Servicios Técnicos servirá de enlace entre las delegaciones de la Administración del Estado en la provincia y los antes locales. También se dispone, entre otras cosas, que el plan de obras y servicios de la provincia, que comprenderá los propios de la Diputación y los correspondientes a los Ayuntamientos financiados con ayuda estatal o provincial, se financiará con los fondos estatales para la realización de obras y servicios de interés local, distribuidos anualmente por el Gobierno.

En la base 47 se contempla la posibilidad de que el ejercicio de funciones propias de la competencia del Estado se transfieran a las entidades locales y se regulan las modalidades y formas de transferencia.

Tras la petición de tiempo por la ponencia se levantó la sesión poco antes de las ocho de la tarde para reanudarla mañana a las cinco de la tarde.

Tarragona: Detenido un matrimonio portugués

LLEVABAN EN EL COCHE UN REVOLVER Y PUBLICACIONES COMUNISTAS

TARRAGONA, 24.— (CIFRA).— Fernando Méndez Pérez, de 29 años, y su esposa, Iracema das Dores de Sousa Teixeira, de 31 años, ambos súbditos portugueses, han sido detenidos por fuerzas de la Guardia Civil del puerto de Francas.

Al registrar el vehículo en que viajaban, se encontró un revólver sin el permiso reglamentario, así como publicaciones y folletos de los partidos comunistas español y portugués.

El matrimonio portugués manifestó que se encontraba en viaje turístico por España.

"Unión Explosivos Río Tinto" trasladará a Burgos parte de sus instalaciones de Galdácano

● *Que causan gran desasosiego entre los vecinos por ser consideradas como peligrosas*

BILBAO, 24.— (CIFRA).— La empresa «Unión Explosivos Río Tinto» alberga el proyecto de trasladar a tierras burgalesas parte de sus instalaciones de Galdácano (Vizcaya), que causan gran desasosiego entre los vecinos al ser consideradas como peligrosas.

La inquietud entre los vecinos de Galdácano y otras localidades próximas aumentó a raíz de la trágica explosión ocurrida en 2 de julio de 1974, que causó numerosos muertos y heridos.

La noticia del posible traslado la da hoy «El Correo Español-El Pueblo Vasco» que señala el páramo de Masa como posible ubicación de estas instalaciones. Concretamente 2.251 hectáreas de los Ayuntamientos de Hontomín, Quintanilla de Sobresierra y de la Junta Administrativa de Masa.

Un redactor del citado periódico ha entrevistado al director de la fábrica de «La Dinamita» de Galdácano, Eugenio Muñiz, en torno a estos proyectos de traslado. El entrevistado ha declarado que en el caso de que les fueran adjudicados dichos terrenos en pública subasta desplazarían a Burgos «aquellos procesos de fabricación en los que se utilicen grandes cantidades de explosivos», y ha añadido más adelante: «desplazaríamos a Burgos las producciones que, en caso de accidente, pudieran implicar mayores consecuencias en el entorno inmediato».

Señala también «El Correo Español-El Pueblo Vasco» que los Ayuntamientos de Burgos implicados están dispuestos a la venta y que, según noticias de fuente extraoficial se ha producido también la concesión gubernamental para la enajenación de dichos terrenos.

El alcalde de Buenos Aires visitó en Madrid, la Agencia EFE

MADRID, 24. — (CIFRA). — El alcalde de la ciudad de Buenos Aires, general José Embrioni, realizó hoy una visita a la sede central de la agencia "Efe", donde fue recibido por su director, Alejandro Armesto.

Mañana, el alcalde de Buenos Aires será recibido en audiencia por el Jefe del Estado y previamente efectuará una visita al Príncipe Juan Carlos de Borbón. Por la tarde, será agasajado por el alcalde de Madrid, Miguel Angel García Lomas, y rendirá un homenaje a la memoria del teniente general Perón, ante su monumento sito en la avenida madrileña que lleva el nombre del ex-presidente argentino.

LUGO: DOS INCENDIOS FORESTALES, EN VILLALBA Y MONTERROSO

Todavía siguen los incendios forestales, aunque lógicamente con menos intensidad y frecuencia que en el mes de agosto y principios de septiembre.

En el monte Marzán, de Monterroso, se inició un fuego que fue sofocado a las tres de la tarde de ayer, tras quemarse 10 hectáreas con pinos de diez a veinte años.

También en el monte Pena de Lobo, de Villalba, ardieron 30 hectáreas repobladas con pinos insignes de doce a trece años.

En la extinción de estos fuegos participaron fuerzas de la Guardia Civil, personal del ICONA y vecindario de las respectivas comarcas.

Continúa el misterio en torno al extraño caso de la niña de Teba

MALAGA, 24.— (CIFRA).— Continúa el misterio en torno al extraño caso de la niña de trece años Carmen Romero Escalante, que durante 22 horas desapareció de la malagueña localidad de Teba, en la que reside, sin que recuerde exactamente dónde estuvo desde la madrugada del 14 al 15 de septiembre, hasta la noche siguiente.

La chica sólo sabe que cogió un objeto luminoso y que después fue devuelta a su casa por un hombre y una mujer que viajaban en un coche rojo.

Puesto al habla el corresponsal de "Cifra" con el alcalde de Teba, Miguel Galán Escalante, éste ha manifestado que es el primer extrañado de lo sucedido y que no hay ningún fundamento para afirmar que Carmen Romero sufra alucinaciones ni nada por el estilo, puesto que siempre ha sido una niña totalmente normal, y que como tal la califican los médicos que la han reconocido.

Asimismo ha dicho el alcalde que en Teba hay una cierta psicosis de temor y que a partir de las siete de la tarde ningún niño sale a la calle.

Por otra parte, fuentes cercanas a la Guardia Civil de Teba han manifestado a "Cifra" que efectivamente la Benemérita realizó una intensa labor de búsqueda durante las veinticuatro horas que Carmen estuvo ausente, y que continúa haciendo averiguaciones en torno al extraño caso.

Parece, por otro lado, ya que se concretan algunos detalles sobre la forma en que se produjo la desaparición de Carmen por haberlo declarado así la amiga que le acompañaba cuando encontró el objeto luminoso, Dolores Angel Morales.

Dice Dolores que ella vio como Carmen se agachaba y cogía algo en sus manos, pero que no le dio importancia, y que después se separaron. Todo parece indicar que tras haber recogido el misterioso objeto Carmen entró en su casa y se acostó, e incluso estuvo leyendo en la cama, pero que luego se levantó y salió a la calle, sin que se sepa el motivo que le impulsó.

En Teba circulan las más peregrinas versiones sobre el suceso, e incluso se habla de seres extraterrestres puesto que la fantasía popular se ha desbordado hasta límites insospechados.

Según ha podido confirmar el corresponsal de "Cifra", puesto al habla con la Guardia Civil, varios vecinos denunciaron a una pareja de extranjeros —mujer y hombre, éste de melena y barba rubia— que viajaban en un coche rojo cuyas señas coincidían con las del hombre y la mujer que, según la niña, y también en un coche rojo, la acompañaron en su regreso a casa.

La Benemérita se puso rápidamente en movimiento y la pareja extranjera fue localizada en Campillo, pero al ser presentados a Carmen Romero Escalante dijo que no se trataba de las personas que la acompañaron. Además, los extranjeros pudieron demostrar que el día 15 de septiembre, día en que la niña desapareció, se encontraban en París, según probaron mediante la expedición de su pasaporte.

En vista de ello, los extranjeros aceptando las oportunas explicaciones, pudieron continuar su viaje.

No obstante, la Guardia Civil continúa sus investigaciones en torno al caso sin haber llegado hasta el momento —al menos que se sepa— a conclusión alguna.

MAÑANA

Acto de conciliación entre Girón y el director de "Posible"

MADRID, 24. — (CIFRA). — Para el próximo viernes, día 26, a las diez de la mañana, ha quedado señalado el acto de conciliación, previo a la interposición de querella por injuria y calumnia, entre José Antonio Girón de Velasco y el director y redactor-jefe de la revista "Posible".

El señor Girón, en su escrito de demanda, pide que Alfonso Sobrado Palomares y Miguel Angel Aguilar reconozcan que son respectivamente, director y redactor-jefe de "Posible" y que el último reconozca también que es el autor del artículo titulado "Voces de crisis sonaron cerca de Puerto Banús", publicado en el número 32 de "Posible".

Pide también que ambos reconozcan el grave perjuicio moral y material producido con dicho artículo al demandante y en reconocimiento de dichos daños, que éstos le indemnicen con la cantidad de quince millones de pesetas.

INTERPELACION AL GOBIERNO ITALIANO SOBRE LAS GESTIONES CON EL GOBIERNO ESPAÑOL

ROMA, 24.— (EFE).— Una interrogación sobre los pasos dados por el Gobierno italiano, a través de la embajada española en Roma, cerca del Gobierno de Madrid sobre las condenas de muerte dictadas en España, ha sido dirigida al ministro de Asuntos Exteriores, Mariano Rumor, por el diputado del "Movimiento Social Italiano" Mirko Tremaglia.

Pregunta en concreto el Parlamento si, al igual que en el caso de España, "frente a situaciones análogas, o peores, el Gobierno italiano ha adoptado la misma postura". Se interroga, al mismo tiempo, "por qué, mientras el Gobierno protesta contra las condenas a muerte en España aplicadas a culpables de homicidio, todavía no ha adoptado una actitud idéntica en relación con la Unión Soviética, por la condena a muerte, en los días pasados, de Balgabiloff, acusado no de asesinato, sino de haber percibido ilícitos beneficios de la venta de pieles de Astrakan".

JUVENTUDES COMUNISTAS BLOQUEAN EL TREN PARIS - BARCELONA

PARIS, 24.— (EFE).— El tren "Talgo" París-Barcelona ha sido bloqueado por un comando de las juventudes comunistas francesas en la estación de Austerlitz.

Los viajeros, más de un centenar, que debían abandonar París a las 23,15, se vieron obligados a permanecer en la capital francesa o buscar otro medio de transporte para trasladarse a Barcelona. El "Talgo" fue literalmente asaltado por varios grupos de jóvenes comunistas, que rompieron cristales y tuberías hidráulicas y rociaron los vagones con varios kilos de pintura roja, negra o amarilla. Ante la sorpresa de viajeros y empleados de la sociedad nacional de ferrocarriles franceses, los comandos de las juventudes comunistas pintaron en los compartimentos, pasillos y en el exterior, letreros hostiles a España. La policía acudió una vez que la "operación" había concluido. La "operación" duró aproximadamente un cuarto de hora, durante el cual los asaltantes fueron prácticamente dueños del tren y de la estación de Austerlitz.

El movimiento de juventudes comunistas de Francia distribuyó octavillas denunciando "la complicidad del Gobierno francés con el español".

No fue practicada ninguna detención. Los comandos abandonaron la estación con sus pinceles y botes de pintura.

El tren partió esta mañana con destino a Barcelona.

GRITOS A LA SEÑORA GISCARD D'ESTAING

SAN JUAN DE LUZ (Francia), 24.— (EFE).— Se han producido incidentes ante la iglesia de San Juan de Luz a la llegada de la esposa del presidente de la República, señora de Giscard D'Estaing. Grupos de jóvenes manifestantes lanzaron gritos hostiles al presidente, así como a los Gobiernos francés y español. La policía intervino para alejar a los manifestantes, produciéndose vivos enfrentamientos. Tres de los manifestantes fueron detenidos y conducidos a la comisaría de la localidad.

Una vez restablecida la calma, la señora Giscard D'Estaing asistió a un concierto en la iglesia con ocasión del centenario de Maurice Ravel.

BOICOT A NAVIOS ESPAÑOLES

PARIS, 24.— (EFE).— Un comunicado hecho público hoy por la federación nacional de sindicatos marítimos de la "CGT" (comunista) pide a los empleados del sector portuario se nieguen "a cualquier asistencia de maniobra de entrada y salida de los puertos a los navíos con pabellón español entre los días 25 de septiembre y 3 de octubre".

Recientemente el mismo sindicato dio una orden a sus militantes estibadores para que se negaran a cargar y descargar los barcos españoles, también entre el 25 de septiembre y el 3 de octubre.

Las fuerzas armadas están llamadas a regir los destinos de Argentina

Invitación del provicario castrense en una homilía

BUENOS AIRES, 24.— (EFE).— Las Fuerzas Armadas argentinas están llamadas a regir los grandes destinos del país, —manifestó el provicario castrense, monseñor Victorio Bonamín, en el contexto de una homilía de profundo contenido político que hoy ha sido destacada por los diarios de Buenos Aires.

Como lo hicieran anteriormente otras jerarquías de la iglesia, monseñor Bonamín se refirió a la descomposición moral de la Argentina y el contenido espiritual del Ejército.

El provicario manifiesto en una ceremonia oficiada ayer por un oficial del Ejército asesinado por la guerrilla, que "Dios puede querer de las Fuerzas Armadas argentinas algo que este más allá de su función de cada día, en relación a una ejemplaridad sobre toda la nación".

"Hay muchos pecados, muchos mucha traición, mucha vergüenza, crímenes, hay mucha cobardía, mucho y en todos los niveles, en los más superiores, hasta el punto de avergonzarme" dijo.

Todos estos males hay que pagarlos —añadió— sobre todo cuando el delito, la debilidad, la entrega, la traición, la cobardía están arriba".

Frente a esta crisis general es bueno que sean los militares los primeros en alzarse "que se pueda decir de ellos que una falange de gente honesta ha llegado a purificarse en el jordán de la sangre para poder ponerse al frente de todo el país hacia grandes destinos futuros "concluyó".

NUEVE VICTIMAS MAS DE LA VIOLENCIA

TUCUMAN (Argentina), 24.— (EFE).— Los cuerpos acribillados a balazos de nueve personas aún no identificadas han aparecido hoy aquí, informó la agencia "Noticias argentinas".

Fuentes fidedignas próximas al comando de operaciones militares contra la guerrilla del clandestino "Ejército Revolucionario del Pueblo" ("ERP"-marxista), no han informado con respecto al hallazgo, por lo que en círculos políticos locales se descarta que las víctimas sean "Erpistas".

Los cadáveres, que presentan múltiples impactos de balas de armas de fuego automáticas de grueso calibre, fueron hallados en las últimas horas en distintos lugares de esta provincia del noroeste de la República.

EE.UU. EXAMINA LA POSIBILIDAD DE AUMENTAR SUS OFERTAS A ESPAÑA

Presionará por unas mejores relaciones con la OTAN

WASHINGTON, 24.— (EFE).— Según el "New York Times", el ministro español de Asuntos Exteriores, Pedro Cortina Mauri, presentó en pasado lunes a su homólogo norteamericano Henry Kissinger una lista modificada de material militar que España desearía obtener y cuyo total está ahora más cerca de lo que Estados Unidos se declararon dispuestos a dar.

Pero después por otra parte, y después de la entrevista Kissinger - Cortina, Estados Unidos está examinando la posibilidad de aumentar su anterior oferta de créditos militares, según agrega el citado diario.

Kissinger estaría asimismo dispuesto a utilizar el lenguaje apropiado en el nuevo acuerdo para demostrar que Estados Unidos estrechan sus lazos con España, según dice el diario neoyorkino, que añade que los norteamericanos esperan que, como resultado de esto, España no pedirá el fin del uso norteamericano de algunas instalaciones.

Según el diario "Washington Star" los Estados Unidos sabrán el viernes si los términos del nuevo acuerdo son alcanzables, pero según reveló un funcionario norteamericano al diario, todas indicaciones son favorables.

Sin embargo, el nuevo tratado antes de que expire el actual ya no estaría listo para la firma que, según dice el "New Yor Times", serán necesarias más negociaciones, después del acuerdo Kissinger-Cortina, a nivel de delegaciones negociadoras dirigidas por Juan José Rovira y Robert MacCloskey respectivamente.

El "Washington Star" confirma también que Estados Unidos deberán aumentar sustancialmente el precio que dijeron estar dispuestos a pagar por renovación del uso de las instalaciones militares, pero añade que ciertos funcionarios norteamericanos desmintieron que Estados Unidos esté próximo a la cifra de 1.500 millones de dólares, que se ha citado como total de la petición española.

También se espera que Washington garantice, según añade el "Star" que presionará en favor de más estrechas relaciones entre España y la "OTAN".

Por otra parte, de fuente competente se supo hoy que el ministro español de Asuntos Exteriores, Pedro Cortina, presentó a Kissinger el pasado lunes una propuesta comprensiva de todos los problemas que quedan por resolver entre las dos partes y que la reacción de Kissinger a tal propuesta habría sido muy positiva.

Sin embargo, para las ventas de armamento al exterior el Gobierno norteamericano necesita la autorización del Congreso. Se especula pues con la posibilidad de que el plazo pedido por Kissinger hasta el viernes para responder a Cortina es obtener por un lado la "luz verde" de la Casa Blanca y por otro sondear al Congreso sobre la viabilidad de las ventas de material militar a España.

Se pide que se restablezca la pena de muerte en Estados Unidos para los que atenten contra la vida del presidente

DOS SOSPECHOSOS FUERON DETENIDOS

WASHINGTON, 24. — (EFE). — El presidente Ford prometió hoy a un grupo de congresistas que pondrá el mayor cuidado posible en sus futuras apariciones en público, pero no dio a entender que piensa disminuir el ritmo de estas últimas.

Mientras tanto, dos diputados republicanos hablaron hoy de proponer que se establezca la pena de muerte para los terroristas que atenten contra la vida del presidente de los Estados Unidos.

El senador demócrata Edward Kennedy, alabó el comportamiento del presidente y aplaudió a Ford por "su valiente postura al decir que no quiere convertirse en un rehén de las amenazas de unas pocas personas poco juiciosas".

Kennedy y otros congreguistas añaden que la lección que hay que sacar de los dos intentos de asesinato del presidente es que los Estados Unidos "no pueden ignorar por más tiempo la asombrosa ausencia de un control responsable de armas".

OTROS DOS SOSPECHOSOS

SAN FRANCISCO (California), 24. — (EFE). — Además de Sara Moore, que disparó un tiro el lunes pasado contra el presidente Ford, otras dos personas fueron puestas en custodia por amenazar contra la vida del presidente durante su visita a esta ciudad.

Davis Salisbury, de 32 años, fue acusado de haber dicho a la empleada de la central telefónica que tenía un rifle con el que iba a asesinar al presidente Ford.

La empleada localizó la llamada y alertó a la policía, que se personó en el domicilio de Salisbury, que estaba borracho y durmiendo.

Pocas horas antes del intento de asesinato de Sara Moore, Ronald Carlo, de 24 años, mostró una carta de amenaza a Ford en la recepción de un hotel, que alertó a la policía. Carlo fue seguido y tomado en custodia por agentes del servicio secreto.

El Progreso

PRECIOS DE SUSCRIPCION

MES	200 Ptas.
TRIMESTRE	600 Ptas.
SEMESTRE	1.200 Ptas.
AÑO	2.400 Ptas.

Para el extranjero rigen los mismos precios, incrementados en el franqueo correspondiente.

Ni en caso de triunfo comunista, Pablo VI abandonaría el Vaticano

CIUDAD DEL VATICANO, 24. — (EFE). — El Papa Pablo VI no abandonaría la sede apostólica de la Ciudad del Vaticano ni en el caso de una victoria del partido comunista en Italia.

Con un rotundo mentís, el portavoz oficial de la Santa Sede Federico Alessandrini, salió hoy al paso de las revelaciones "sensacionales" del diario derechista napolitano "Roma", según las cuales, en 1977, y en el caso de una victoria comunista en las elecciones italianas, el Papa abandonaría el Estado pontificio y se trasladaría a Jerusalén, donde la Santa Sede hallaría aposento en el monumental complejo de Notre Dame de France.

Ante las informaciones del citado matutino, el director de la sala de Prensa vaticana manifestó hoy: "No podemos desmentir todos los rumores legendarios, que sin ninguna consideración se ponen en circulación sobre la Iglesia, la Santa Sede o el Papa. Especialmente cuando, como en este caso, la inverosimilitud debería bastar para destruirlos. Ningún rumor del género ha circulado jamás en el Vaticano".

El Parlamento Europeo acuerda un plan de ayuda económica a Portugal

Sólo se podrá entrar en el país con mil escudos

LUXEMBURGO, 24.—(EFE).— El tema de Portugal fue debatido hoy en el Parlamento Europeo y se concluyó por gran mayoría pedir al Consejo de Ministros de la C. E. E que ponga en vigor rápidamente un plan de ayuda financiera a ese país.

Los grupos políticos representados en la institución parlamentaria de la Comunidad consideran que la evolución de los acontecimientos políticos portugueses permiten ya tomar medidas concretas para ayudar al nuevo régimen portugués.

ENTREVISTA GISCARD D'ESTAING - MARIO SOARES

PARIS, 24.— (EFE.— El secretario general del partido socialista portugués, Mario Soares, salió esta noche satisfecho del Palacio del Elíseo, donde tuvo una larga entrevista con el presidente francés Valery Giscard D'Estaing.

Después de precisar que las conversaciones tuvieron como tema principal la posición de la Comunidad Económica Europea en lo que respecta a su país y las negociaciones que van a entablar la CEE y Portugal y subrayar que «la posición de Francia es decisiva en la materia», el líder socialista dijo: «Existe ahora una buena comprensión de nuestra situación y nuestra necesidad de ayuda por parte de Francia». Se mostró optimista en lo que concierne a la decisión que ha de tomar la Comunidad Económica sobre tal ayuda. (El Consejo Europeo reunido el pasado 17 de julio en Bruselas, decidió que podría ser concedida una ayuda a Portugal bajo condición de que se estableciera en dicho país un régimen «pluralista»).

DISCIPLINA MILITAR

LISBOA, 24.—(EFE).— Los comandantes de las regiones portuguesas y los jefes de armas y servicios se reunieron este mediodía con el Jefe de Estado Mayor del Ejército, general Carlos Fabiao, para tratar el problema cada vez más agudo de la disciplina militar en los cuarteles.

Uno de los participantes en la reunión, cuyas conclusiones aún no han sido divulgadas, declaró a un vespertino local que el problema de la indisciplina estaba «parcialmente motivado por interferencias partidistas».

Las jerarquías militares portuguesas se debaten principalmente con los problemas creados por una asociación denominada «soldados unidos vencerán», contraria al criterio tradicional de disciplina militar, y que ha convocado para mañana en Lisboa, una manifestación de sesafío a sus superiores.

MEDIDAS ECONOMICAS

LISBOA, 24. — (EFE). — Toda persona que entre en Portugal, resida o no en territorio nacional, sólo podrá llevar mil escudos, indica una notificación del Banco de Portugal, advirtiendo que toda irregularidad en tal sentido será sancionado en las formas previstas por la ley.

IRAK PIDE EN LA O.N.U. EL REPARTO DEL SAHARA OCCIDENTAL

Entre Marruecos y Mauritania

NACIONES UNIDAS, 24. — (EFE). — El ministro de Asuntos Exteriores del Irak, Saadun Hammadi sugirió hoy que el territorio del Sahara Occidental sea repartido entre Marruecos y Mauritania. Aunque el ministro no lo dijo expresamente, se supone que el reparto se extendería también a la población.

En su discurso a la sesión plenaria de la Asamblea General de la ONU que se celebra estos días, el ministro iraquí apeló expresamente a España para que diese término a la administración de los territorios de Wadi El Dhab y Al-Saquiah Al-Hamra, que componen el actual Sahara español, en previo acuerdo con Marruecos y Mauritania

El discurso y la sugestión de Saadun Hammadi, aunque recibidos con interés y cortesía, no dejaron de suscitar algún comentario escéptico entre los observadores de la ONU.

DEPORTES

HOY, DOS TANDAS DE ENTRENAMIENTO

En una de ellas, el Club Deportivo Lugo se enfrentará a su filial el Atlético Lugo

Veiga, Falín y Devesa, "tocados"

A PUNTO DE SOLUCIONARSE LA SITUACION DE LUSO

Dos horas ha durado ayer el entrenamiento de la plantilla del C. D. Lugo, que consistió en un partidillo disputado entre dos conjuntos formados por Martín Esperanza, Veiga, Falín y Devesa, un poco "tocados" participaron pero suavemente.

Para esta tarde, según nos manifestó el entrenador, están previstas dos sesiones preparatorias. Una de ellas comenzará a las cinco y media y participará en ella aquel grupo de jugadores que ya están más rodados.

Seguidamente, a las seis y media, el resto se enfrentará en un partidillo al Atlético Lugo, un partidillo que puede resultar interesante por cuanto en el equipo menor rojiblanco hay chavales que prometen mucho.

Es probable que en la primera tanda intervengan los que van a jugar o a desplazarse a Bilbao para vérselas el domingo con el Basconia, donde seguramente no habrá cambios con relación al "once" que se impuso al Bilbao Atlético

¿SE SOLUCIONA LO DE LUSO?

Dicen que Luso va a ser una pieza fundamental dentro del sistema rojiblanco, pero lo cierto es que Luso, de momento, no soluciona nada porque está cumpliendo sus deberes militares en Astorga.

Pero se barruntan buenas noticias: García Pena se pondrá en contacto esta mañana con el capitán de la Compañía de Luso porque según ha manifestado el propio jugador hay muchas posibilidades de que le concedan permiso para venir a Lugo, aunque no sabemos en qué condiciones.

Es más, puede que mañana o pasado ya esté a las órdenes de Martín Esperanza para iniciar los entrenamientos.

EL DOMINGO PRESENTACION DE ATLETICO LUGO

Bueno, y el domingo es por fin la presentación oficial del Atlético Lugo, filial del primer equipo. Como saben participa en el Campeonato Nacional de Aficionados y se enfrenta en esta primera confrontación al Hostelería, en encuentro que comenzará a las cuatro y media de la tarde en el "Angel Carro".

Se prevé un buen espectáculo y el Atlético Lugo ya tendrá que poner toda su carne en el asador porque enfrente tendrá al cuadro hostelero, campeón de modestos y también de Copa.

MALOCA

THEVENET, UN TERRATENIENTE METIDO A CAMPEON

¿Mis cantantes?,... Edith Piaff, Chevalier y Luis Mariano

• Plato preferido: el pescado de mar o de río

• Le gustaría quedar en la historia del deporte como "un campeón que no se envaneció nunca"

El Tour no había llegado nunca, de verdad, a París. Y cuando lo ha hecho, el domingo 20 de julio de 1975, su vencedor ha sido un francés después de un dominio casi total de un corredor belga, de la conclusión de un español y poco más. Parece que el destino ha querido premiar al país aficionado al ciclismo por excelencia con el galardón de un podium en el mismísimo Paseo de los Campos Elíseos, a la sombra del Arco del Triunfo.

★ SABER ESPERAR

Aunque no tratamos aquí de la figura deportiva en cuanto al deporte en sí, queremos hacer resaltar una frase de Bernard Thevenet hace ya tres años. Se le preguntó que cuál es su mejor virtud y él contestó: "Saber esperar".

Por ello había que citarla, para reflejar el tono humano, que es lo que aquí intentamos reflejar, de un hombre entregado a la más dura profesión deportiva: La bicicleta. Pero volvamos atrás.

Bernard Thevenet, el ciclista que ha culminado su actuación venciendo al mismísimo Eddy Merckx, salió deportista porque Dios quiso. En su familia, sólo un leve toque anterior en lo referido al deporte: su padre era un buen aficionado al rugby hace ya muchos años, allá por 1940. La Guerra Mundial le quitó la afición.

★ LA MODESTIA EN BICICLETA

En la vida de Thevenet hay infinidad de detalles que hablan por sí solos de su modestia innata. Así, suele decir con alegría que le gustaría quedar en la historia del ciclismo como un campeón que no se envaneció nunca. Y no deja de tener un cierto tono triste, como melancólico cuando cita a sus tres cantantes favoritos: Edith Piaff, Maurice Chevalier y Luis Mariano, los tres desaparecidos.

Está enamorado de una ciudad: París y ahora seguro que la querrá muchísimo más después de los ciento sesenta kilómetros que hizo por sus calles cubierto con el maillot amarillo del Tour.

★ BUEN DEPORTISTA EN GENERAL

El ciclismo le tiene ocupado buena parte del año. En la época de competición, que abarca ocho meses, está entregado a él en cuerpo y alma. Y en los meses invernales tiene tiempo para practicar natación, esquí y remo. Dos de ellos, precisamente, no son de los más indicados para practicar en el frío ambiente de noviembre, diciembre y enero, pero él se las arregla para tener siempre una piscina cubierta a mano y unos buenos guantes para no pasar frío con los remos en la mano.

A Bernard Thevenet no le gusta la popularidad por ella en sí misma, le encanta porque tiene la facilidad de abrir muchos y buenos caminos.

En su sencillez, el campeón galo llega a elegir el pescado como plato favorito. "Tanto de mar como de río..."

Mirando al cine, sus actores favoritos son Michele Morgan, Luis de Funes y Burt Lancaster. Aquí, aunque con buen gusto, elige a dos compatriotas entre los elegidos. Algo es algo... siempre se hace así un poco más de Patria...

Su coche favorito es el Citroën (seguimos con nacionalismos) y está encantado con Suiza, el país más bonito que conoce.

Bernard Thevenet no tiene tiempo para nada que no sea montar en bicicleta. Y ahora, aunque no pueda, habrá de sacar mucho espacio para todo.

—Después de mi triunfo en el Tour, sé que me haré millonario en pocos meses. Y hay que aprovechar la ocasión pues esta carrera nuestra es muy corta y apenas tiene unos años claros y nítidos. Cuando las facultades fallen, hay que tener el riñón bien cubierto. Pienso siempre que si el deporte tiene dinero además de la satisfacción de realizar y practicar lo que a uno le gusta más del mundo, bien venido sea. No quiero recordar pasadas calamidades porque parecen quedar muy lejos en el tiempo, aunque tan cerca estén en el calendario. Ahora quiero que mi familia esté feliz y tranquila, que los gastos se cubran con abundancia y que el esfuerzo de las carreteras sea pródigo para los míos. Es mi más ferviente esperanza...

★ TERRATENIENTE ELEGIDO

En ciclismo no se gana tanto dinero como el esfuerzo exige, pero Thevenet, puntal del equipo Peugeot, ya ha hecho lo suyo a costa de pedaladas y lo ha puesto a disposición de sus padres que son quienes rigen con toda clase de prerrogativas la propiedad agrícola que el campeón francés tiene en St. Julien de Cirry, lugar donde nació el 10 de enero de 1948.

Este muchacho, pues, de veintisiete años, que anda por los 67 kilogramos de peso y 1,73 metros de estatura, tiene bien atados los pies a la tierra y sólo los separa para enfundarse los rastrales en los comienzos de las etapas.

Es hombre sencillo, claro, abierto y espontáneo. A él no llega el escándalo de algunos grandes campeones que parecen sonar más por sus bravatas que por sus hazañas. Thevenet es un terrateniente metido a ciclista que se ha hecho campeón a base de esfuerzo y de sacrificio.

Le gusta leer novelas que no le creen preocupaciones, que le ayuden a ser más concentrado cuando en su deporte le exige una situación determinada. Está consciente de que el ciclismo le exige una preparación y una rigurosa integridad y no hace esfuerzos que podrían reportarle más contras que pros.

Así, en la música, es parecido en el pensamiento: Le gusta aquella que le suene bien al oído. ¿Para qué más?

Cuando corre en una prueba tiene dos preocupaciones: Ganar y no perjudicar a nadie.

Y desea fervientemente conocer a un grande de todos los tiempos, a Charlie Chaplin.

En el deporte propio tiene varios ídolos: Merckx, Ocaña y Poulidor. Y los de entonces, a Coppi, Anquetil y Louison Bobet, aquellos monstruos que corrían cuando él crecía soñando un día poder emularlos. Y el veinte de julio de 1975, ese día, ha llegado para el modesto terrateniente de St. Julien de Cirry. Consiguió lo inalcanzable: batir a Merckx y retirar de la mente de los franceses a Poulidor, el último grande.

EFE FIEL

EDDY MERCKX VENCIO EN LA ESCALADA A MONTJUICH

BARCELONA, 24.— (ALFIL).— Un Eddy Merckx, como en sus mejores momentos, se ha proclamado vencedor de la XII Escalada al Castillo de Montjuich, de Barcelona, que organiza anualmente el Deporte Ciclista Barcelona.

El tiempo total empleado por el corredor ha sido de 50 minutos, 06 segundos.

Las más destacadas figuras del ciclismo europeo se habían dado cita en Montjuich para disputar esta duodécima prueba ciclista que en escasos años alcanzó la categoría de clásica en el ciclismo continental. La carrera, que se disputaba en las modalidades contra reloj por equipos, individual en línea y contra reloj individual ha sido emocionante en todo momento ya que hasta que ha llegado Merckx, último corredor que ha tomado la salida en la contra reloj, no se podía vaticinar quién sería el triunfador ya que Zoetemelk y Martins han demostrado estar pletóricos de facultades. Quien ha defraudado a los aficionados ha sido Luis Ocaña pues precisamente tanto contra reloj por equipos como en la individual ha estado muy por debajo de lo que esperaban sus hinchas.

Clasificación de la escalada-profesionales.

1.—Eddy Merckx, Bélgica, 50 minutos, 06 segundos.
2.—Zoetemelk, Holanda, 50-20.
3.—Martins, Portugal, 50-25.
4.—Thevenet, Francia, 50-43.
5.—Van Impe, Bélgica, 51-03.
6.—Llasa, España, 51-17.
7.—Carlos Ocaña, 51-30
8.—Luis Ocaña, 51-33.
9.—Manzaneque, 51-37
10.—Tamames, 51-52.
11.—Perurena, 52-10.
12.—Segu, 52-20.
13.—Casas y Galdos, 52-24.
14.—Adriano, 53-15.
15.—Medina, 53-24.

Copa de Europa de Naciones

Hungría, 2; Austria, 1.

PARTIDO OLIMPICO

U.R.S.S., 4; Noruega, 0.

COPA DE LA U.E.F.A.

Sporting de Lisboa, 2; Siema Wanderers, 1.

TROFEO DE LA VENDIMIA

Logroñés, 0; Burgos, 0. (Se adjudicó el trofeo el Burgos por penalties).

AMISTOSOS

Checoslovaquia, 1; Suiza, 1.
Selección Italiana, 5; Selección Juvenil, 0.

NUESTRA QUINIELA

GRANADA—AT. DE BILBAO	1
AT. DE MADRID—SALAMANCA	1 x
SANTANDER—ELCHE	1
OVIEDO—GIJON	x
HERCULES—ZARAGOZA	x
BETIS—REAL MADRID	1 2
REAL SOCIEDAD—ESPAÑOL	1 x 2
BARCELONA AT.—HUELVA	1
CADIZ—CELTA	1 x 2
MALAGA—BURGOS	1
MURCIA—CORDOBA	1 x 2
VALLADOLID—TARRAGONA	1
CORUÑA—ALAVES	1
RAYO VALLECANO—SAN ANDRES	x

¿SE ENCUENTRA EL VALENCIA EN SITUACION ILEGAL?

Su actual postura está en desacuerdo con la de la Federación

VALENCIA, 24. — (ALFIL). — "La situación del Valencia, después de las decisiones tomadas en la reunión extraordinaria, no sólo es conflictiva, sino también ilegal", escribe hoy el diario "Las Provincias", al comentar la delegación temporal de funciones del presidente Francisco Ros Casares en el vicepresidente primero Alfredo Corral Cervera.

Las razones que han motivado tal decisión —sigue diciendo— según palabras textuales de la nota del Valencia se deben a asuntos profesionales y familiares; no se ha decretado por otra parte el tiempo que durará tal delegación de cargos aunque sí se ha asegurado que es provisional. Pero resulta que los estatutos del Valencia no concuerdan con los de la Federación Española, y por tanto, con los de la Federación Valenciana, quien debe tramitar legalmente estas decisiones cerca del máximo organismo del fútbol nacional".

Y prosigue: Los estatutos de la Federación Española de Fútbol, en su artículo número 113, vienen a decir que el vicepresidente accederá a la presidencia de un club cuando el presidente dimita, sea destituido, se encuentre enfermo, o por fallecimiento.

"Los estatutos de la Federación —dice más adelante—, cuando no concurren esas cuatro condiciones, establece que el vicepresidente ocupará provisionalmente el cargo de presidente hasta que en el plazo máximo de ocho días, se reúna la junta general extraordinaria de compromisarios, para elegir un nuevo presidente".

La misma información señala que es muy posible que la Real Federación Española de Fútbol, en su próxima reunión, tome cartas en el asunto, si es que éste se le ha comunicado ya oficialmente, cosa que en la secretaría del Valencia informaron —siempre según dicho texto— que hoy o mañana será presentado el acuerdo a la Federación. Aseguraron también al informante en el club que no se alegará a la Federación otras razones que las apuntadas en la nota de prensa, y que la directiva actuó según los estatutos del club, aprobados por la Delegación Nacional de Deportes.

EL VALENCIA EN SITUACION ILEGAL

MADRID, 24. — (ALFIL). — "Efectivamente, la situación actual del Valencia es anómala", ha confirmado a "Alfil" fuente fidedigna.

Al recibirse esta mañana en la redacción de "Alfil" la información del comentario que hoy inserta el diario "Las Provincias", un redactor inquirió de fuente bien informada la exactitud de la situación y efectivamente en la Federación Española de Fútbol se considera como anómala, ilegal.

Según la misma fuente, el señor Ros Casares y su junta directiva tienen que estar en activo o dimitidos. En este último caso, se convocarían inmediatamente nuevas elecciones, para cubrir los cargos vacantes.

La misma fuente añadió. "La Federación estudiará este caso en la reunión de la junta directiva, que se celebrará el día once de octubre próximo en Barcelona y de no haberse producido hechos que alteren la situación, se procederá como dicen los reglamentos".

DECLARACIONES DEL PRESIDENTE EN FUNCIONES DEL VALENCIA

VALENCIA, 24. — (ALFIL). — "Hemos comunicado nuestros acuerdos del lunes a la Federación Valenciana de Fútbol y a través de la misma, a la Federación Nacional, y esperamos un próximo informe de ésta", declaró a "Alfil", el vicepresidente primero del Valencia, Alfredo Corral Cervera, que actúa como presidente, por delegación del titular, Francisco Ros Casares.

"La situación —agregó el señor Corral— está perfectamente clara en el artículo 35 de nuestros estatutos, que contemplan la posibilidad de esta delegación de funciones, y nosotros hemos actuado conforme a estos estatutos. Sin embargo, los reglamentos de la Federación Española no contemplan tal posibilidad esperamos que el viernes haya informe de la Federación Nacional, en consecuencia. Me parece que la situación es clara y concreta, y perfectamente tipificada, como digo, en nuestros estatutos, que están aprobados por los organismos superiores competentes. Así pues, continúa la marcha del Club, y esperamos ese informe".

Respecto al nombramiento de nuevo entrenador, el señor Corral, que se encuentra de viaje en Sevilla, dijo que se está estudiando con toda calma y con toda prisa, para que la designación no sea precipitada, pero que no tarde. Por el momento, aseguró que no hay nada concreto, ni siquiera apuntable.

BOXEO

Ali-Fracier lo transmitirá Tv.E. en diferido

MADRID, 24. — (ALFIL). — El próximo día uno de octubre y precediendo al encuentro de fútbol que a las 17,30 y desde el estadio de Bucarest, disputarán los equipos del Dinamo y Real Madrid, valedero para la Copa de Europa, Televisión Española transmitirá en diferido el combate de boxeo entre Cassius Clay y Frazier, para el título mundial de los pesos pesados, que tendrá lugar en Manila.

MILLONES

MANILA, 24.— (ALFIL).— Siete millones y medio de dólares para Muhammad Ali y tres millones para Joe Frazier son las cantidades que, según el promotor americano Don King, proporcionará el campeonato del mundo de boxeo de los pesos pesados, que disputarán ambos púgiles en Manila el próximo día 1 de octubre.

Don King, co-promotor del combate con el Gobierno filipino, ha informado hoy sobre varios detalles de la organización de la pelea, que dará comienzo a las 10,45 hora local (2,45 gmt de la madrugada del martes al miércoles, día 1) en el ring del Coliseo de Quezon City, en los alrededores de Manila.

Con la firma del contrato, Ali y Frazier se han asegurado una garantía de tres millones de dólares para el campeón y uno para el aspirante, pero Don King estima que con el porcentaje de los derechos de televisión superarán el doble de dichas cantidades.

"El combate, desde el punto de vista de organización e ingresos en taquilla, batirá todos los records", ha manifestado Don King, quien añadió que con el empleo de cuatro satélites será retransmitido a 68 países, entre ellos por primera vez la Unión Soviética, y será presenciado por unos 700 millones de personas en la pequeña pantalla.

En el Coliseo, 27.000 aficionados asistirán al combate en directo, tras pagar en taquilla entre 4 y 333 dólares, según las localidades.

Respecto a las reglas por las que se regirá la pelea, figura el que, aunque uno de los contendientes caiga tres veces durante el asalto, no será declarado automáticamente vencido por fuera de combate técnico.

La puntuación por la que se regirán los jueces es de 5 por asalto ganado o nulo, y 4 ó 3 por "round" perdido, al igual que se hace en la mayoría de los países europeos.

Por otra parte, si se suspende el combate por lesión de uno de los púgiles, éste sería declarado vencedor si lleva en ese momento ventaja en la puntuación, tras la intervención del árbitro y del médico. Si, por el contrario, va perdiendo, el combate será declarado "nulo técnico". En ningún caso, pues, será declarado vencido uno de los boxeadores por lesión.

Al margen de la organización, campeón y aspirante continúan sus preparativos. Ali, como siempre, dicharachero y excéntrico; Joe, serio y reservado.

"Terminaré la pelea pronto. Frazier besará la lona; no acabará de pie"; ha dicho hoy Muhammed Ali, siguiendo su habitual línea de baladronadas.

Ali, que defenderá su corona por cuarta vez desde que la arrebatara a George Foreman, no señaló, sin embargo, como en otras ocasiones, el asalto en que dejará fuera de combate a su rival, aunque sí que "no durará mucho".

Mientras tanto, Frazier se prepara concienzudamente con fuertes ejercicios con sus "sparrings". "No quiero hablar; prefiero la acción en el ring. Me encuentro en excelente forma física y mental", dijo Joe.

Aunque, después de las duras prácticas, presenciadas por unos seis mil aficionados, Frazier declarara: "Deseo conseguir el título de campeón del mundo más que ninguna otra cosa".

Batido en dos asaltos por Foreman en Kingston (Jamaica), en enero de 1973, y considerado por Ali como un boxeador sin clase, Joe Frazier va a intentar por todos los medios bajar del ring el día 1 como campeón, para dejar en mal lugar a los que no tienen confianza en su calidad y capacidad pugilísticas.

Contrasta, pues, la seriedad de Frazier con las excentricidades de Ali, quien toca el piano en sus sesiones de entrenamiento, ridiculizando al aspirante con ramplonas canciones como: "Hey, hey, Joe Frazier, tengo algo reservado para tí; hey, hey, Joe Frazier, ven aquí que voy a decirte lo que pienso hacer contigo". Mientras, sus partidarios se divierten con las ocurrencias de Ali, cuando remeda a Frazier en su forma de boxear, semejando a un oso.

Federación Gallega de Fútbol

Delegación de Lugo

Por la presente se convoca a los presidentes de los clubs modestos de la capital para una reunión que ha de tener lugar, en la Casa del Deporte, Reina, 10-3.°, el próximo viernes, día 26 de los corrientes, a las siete y media de la tarde.

Por tener que tratarse asuntos del máximo interés, así como el hacer entrega de los vales para adquisición de material deportivo, que nos han sido enviados por la Federación Gallega de Fútbol, a los equipos participantes en la pasada competición, es por lo que se ruega la máxima puntualidad y asistencia.

Crespillo, del Ferrol, suspendido por tres encuentros oficiales

MADRID, 24.— (ALFIL).— El Comité Nacional de Competición, en su reunión correspondiente al día de la fecha, ha adoptado, entre otros, los siguientes acuerdos:

SEGUNDA DIVISION

Jugadores:

Suspender por dos partidos, Vázquez Sánchez (C. Sotelo), por agresión a un contrario, sin producir efectos dañosos o lesivos y carecer de antecedentes por actos de la misma naturaleza. Y por un partido, Garrido Ajenjo (Burgos), y Alvarez Alonso (Cádiz), por provocación mutua y recíproca.

Entrenadores:

Amonestación y multa a Yuntatanavarro (C. Sotelo), por formular observaciones al colegiado.

Clubs:

Imponer multa al C. D. Teneriife, por arrojarse almohadillas a terreno de juego.

TERCERA DIVISION

Jugadores:

Suspender por tres partidos, Crespillo García (Ferrol), por insultar al árbitro.

Directivos:

Suspender por seis meses al presidente del C. D. Turón, señor Lorenzo Suárez, (tres, en su calidad de presidente), por insultar al árbitro; y tres, como delegado de campo, por incumplimiento de sus obligaciones.

Clubs:

Imponer multa a los clubs, C. D. Turón y C. D. Villena, por incidentes del público; y A. D. Torrejón y C. D. Constancia, por arrojarse almohadillas al terreno de juego.

CATEGORIA REGIONAL

LA SARRIANA CON ILUSIONES DE PUNTUAR EN EL GROVE

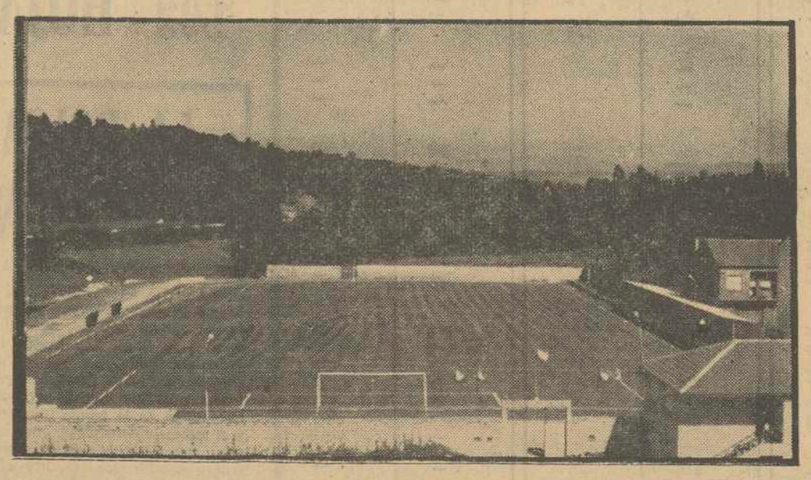

Este era el aspecto que presentaba el terreno de "Las Insuas", unas horas antes de dar comienzo el Sarriana-Guardés, jugado el pasado domingo. El nuevo terreno de "Las Insuas" tiene una hierba de primera categoría, a la cual habrá que darle cortes continuos. Sus dimensiones son de 104 metros por algo más de 60 de ancho, estando su terreno de juego totalmente cerrado y el exterior se cuenta con dejarlo preparado por la parte del río dentro de muy pocos meses, quedando entonces totalmente cerrado y con la única necesidad de hacer una tribuna más por la parte del río, para la que queda terreno y está en la intención la directiva que preside Peña Díaz. -- (Foto VILLARABID)

SARRIA.—(De nuestro corresponsal, VILLARABID).—El ambiente futbolístico no bajó de nivel, aún con la derrota del pasado domingo. Nada de ello. Ahora se habla del donativo del socio don Ezequiel Rodríguez García, de 15.000 pesetas, prometidas el pasado año si el equipo quedaba en la misma categoría.

El rumor sobre que si "Zorriño" vuelve a unirse al equipo, ahora para hacerse cargo de los juveniles. Falta les hace.

Que para El Grove, se prepara todo con la ilusión de conseguir puntuar. Se sale de Sarria a las ocho y media de la mañana. En esta ocasión de la Avenida Portomarín. Y que como delegado irá don Manuel Alvaredo Arias.

Que la campaña de los establecimientos del gremio de hostelería, está resultando, salvo ciertas excepciones, un completo éxito económico y de colaboración etc. etc. Son suficientes alicientes para que el ambiente futbolero siga en el candelero y dentro de la más viva actualidad.

Bolita, quien reanuda hoy, jueves, los entrenamientos, habrá sacado buen partido del encuentro del pasado domingo. El mister, que nos consta que ha recibido una auténtica ducha y sin esperarla, sabrá poner remedio a fin de que no vuelva a navegar tanto a la deriba su equipo. El disgusto que se llevó no se lo tenía merecido, desde luego que no. Pero son cosas del fútbol y esperemos que así lo tomó. Después de todo ya es un profesional curtido dentro del deporte.

Sin ánimos de crítica destructiva, todo lo contrario, desearíamos muy de veras que el equipo fuese eso, como vino siendo hasta la fecha, un "equipo" ejemplar y que un fallo como el del domingo, que tanto proliferan dentro del mundo deportivo, no hiciese mella entre este grupo de jugadores, por muchas ilusiones que tuviesen de terminar la liga invictos en Las Insuas. Se perderán más encuentros aún, seguros estamos de ello. Pero también lo estamos de que el equipo sarriano no pasará este año las vicisitudes del pasado. Ya lo verán jugadores, directivos y afición.

CHISMORREO LEMISTA

Por OTERVALD

El domingo en Fadura frente al Guecho, en la primera mitad, los chicos de Picho Suárez nos hicieron concebir esperanzas, pero el «golito» de la segunda parte echó por tierra nuestras ilusiones.

Después todo quedó en... una nueva y honorable derrota.

«—»

Picho Suárez sigue teniendo confianza en sus muchachos.

Nosotros seguimos teniendo confianza en Picho Suárez...

Ellos también tienen confianza... pero como en la confianza «dicen» que está el peligro...

«—»

El domingo en el Luis Bodegas. Visita de otro equipo de los grandes: el Sestao.

Como los chicos de Picho Suárez jugaron bien en Bilbao, los aficionados tienen la esperanza de que logren vencer al buen equipo vasco.

«—»

Por lo que se ve nuestro buen amigo «Maloca» no comparte al parecer, los proyectos del señor Porta, sobre la Tercera División en cuanto al número y edad de los jugadores.

Cuando él lo dice tendrá sus razones... Pero los que opinan lo contrario también las tienen y...

El estado actual del fútbol español aconseja esta reforma y otras...

Nuevo y gran «destape» en Siero, de los de Villagarcía, el equipo revelación de este año y, por lo que se ve de grandes vuelos.

Recién abandonada la Regional ya viajan en avión como los grandes.

«—»

La culpa de todo la tuvo el monfortino Quis. Se empeñó en lograr el ascenso del Arosa y lo consiguió.

Ahora Viesca con el cerrojo elástico cosechando puntos.

No, si estos del Arosa nos están demostrando que se las saben todas.

Creación de cotos privados de caza menor en Los Nogales y Samos

Por don Fermín Pérez Rosón, como presidente del Club de Cazadores de Los Nogales, se ha solicitado ante el ICONA la creación de un coto privado de caza que comprende el término municipal de Los Nogales, no teniendo más enclavados que los montes a cargo del ICONA.

También solicita licencia con el mismo fin don Rámón López López, presidente de la sociedad "A Conexeira", de Samos. El coto comprende los terrenos de las parroquias de Castroncán, Freijo, Frollais, Formigueiros, Pascais, Reiriz, Renche, Samos, San Martín del Real, Suñid, Teivillid y San Mamed del Couto, con una superficie de 4.800 hectáreas.

COTIZACIONES DE BOLSA
FACILITADAS POR EL BANCO DE BILBAO

NOMINAL	ACCIONES	BOLSA DE MADRID		BOLSA DE BARCELONA		BOLSA DE BILBAO	
		Ultima Cotización	Cotización del día	Ultima Cotización	Cotización del día	Ultima Cotización	Cotización del día
	BANCOS:						
500	Bilbao	740	740	730		735	740
500	Central	890	900	888		883	898
250	Banesto	570	575	569		573	570
500	Exterior	505	507	494		—	—
500	Hispano	505	517	500		500	510
500	Ibérico	604	609	603		—	613
150	López Quesada	720	720	—		720	720
1.000	Mercantil	—	—	—		—	—
500	Popular	655	660	655		650	660
250	Santander	p. 733	749	755		745	749
500	Vizcaya	620	618	605		610	615
500	Zaragozano	843	—	—		—	—
500	Guipuzcoano	—	—	—		695	703
500	Banimbao	—	—	—		—	—
1.000	Urquijo	567	567	570		—	—
1.000	I. de Cataluña	—	—	380		—	—
	SEGUROS:						
500	Unión Fénix	528	528	—		—	—
500	Aurora	—	—	—		3.300	3.225
	ELECTRICAS:						
500	Viesgo	121	122	—		125	125
500	Langreo	—	—	—		—	—
500	Reunidas	102	—	102		101	103
5.000	Fecsa (G)	—	127,50	127		—	—
1.000	Fecsa (P)	129	130,50	128,50		—	—
1.000	Fenosa	116	116	115		115	118
500	Hid. Cantábrico	—	140	—		147,50	—
500	Hid. Cataluña	114	115	115		—	—
500	Hidrola	149,75	150	147		147,50	151
500	Iberduero	206,50	209,50	207		204	209
500	Saltos del Nansa	p. 135	135,75	—		—	—
500	Sevillana	135	136	130,50		134	135
500	U. Eléctrica	130	130,50	127		128	132
	SIDER Y MINERAS:						
500	Altos Hornos	130,50	131	130		128,50	131
500	Duro Felguera	—	102	103		—	—
500	Santa Ana	—	88	87		—	—
1.000	Echevarría	—	—	—		148	143
500	Siemens	—	—	100		—	—
500	G. Eléctrica	—	—	—		—	—
500	Tubacex	—	—	—		294	297
150	Ponferrada	—	162	—		—	—
	AUTOMOVIL:						
500	Motor Ibérica	—	—	210		—	—
1.000	Seat	—	148	150		—	—
1.000	Fasa Renault	—	110	—		—	—
1.000	Femsa	—	—	—		—	—
	QUIMICAS Y TEXTILES:						
500	Cros	—	155	156		—	—
500	E. e I. Aragonesa	—	150,50	149		150	—
500	Cepsa	—	303	299		303	300
500	Sniace	—	102,25	109		102	101
500	Petroliber	—	—	—		—	—
500	U. E. Río Tinto	—	300	298		301	300
1.000	U. Resinera	—	—	—		—	—
500	Nicas	—	—	—		121	—
	PAPELERAS:						
500	P. Española	—	—	—		192	200
500	P. de Leiza	—	270	271		—	—
500	P. Reunidas	—	336	330		335	—
	COMERCIO:						
500	Finanzauto	—	—	445		—	442
1.000	Finanzauto y Servicios	—	451	461		457	—
500	Preciados	—	398	—		—	—
	TRANSPORTES:						
500	Metro	—	126	—		—	—
500	Aznar	—	—	—		75	80
500	Transmediterránea	—	117	115		—	—
500	Trasatlántica	—	—	—		—	—
	CONSTRUCCIONES:						
500	Dragados	—	673	654		—	—
500	El Encinar	—	270	—		—	—
500	Vallehermoso	—	215	—		—	—
500	Asland	—	—	253		—	—
500	Valderrivas	—	265	—		—	—
500	Cementos Lemona	—	—	—		228	225
500	Auxiliar de la C.	—	—	200		—	—
	INMOBILIARIAS:						
500	I. Metropolitana	—	230	—		—	—
500	Urbis	—	217	—		—	—
300	Urb. Metropolitana	—	—	—		—	—
	MONOPOLIOS:						
500	Campsa	—	202	200		204	200
500	Tabacalera	—	352	—		—	—
500	Telefónica	—	189,50	191,50		190	190
	ALIMENTACION:						
500	Ebro	—	705	—		—	—
500	"El Aguila"	—	175	—		—	—
500	Gral. Azucarera	—	—	—		151	—
	INVERSION MOBILIARIA						
500	Cartimbao	—	176	180		180	178
500	Cartisa	—	330	—		—	—
250	Fibansa	—	325	—		—	—
500	Gral. de Inversiones	—	320	335		—	—
500	Insa	—	133	—		—	—
500	Popularinsa	—	528	524		—	540
	VARIAS:						
500	Tabacos Filipinas	—	—	155		—	—
500	I. Agrícolas	—	—	285		—	—
	FONDOS DE INVERSION:						
	Planinver	—	100,70	100,58		100,45	100,70
	DERECHOS SUSCRIPCION:						
2 x 9	Banco de Santander	—	330	335		324	330
1 x 5	Telefónica	—	71	73,50		73	74

NOTA: D. = dinero. P. = papel.
Ex. = ex. dvdo. / ex. dcho.

SERVICIO TOTAL BB

DEPORTES

COMENTARIOS AL TORNEO JUVENIL DE PRIMERA CATEGORIA

Se ha celebrado la segunda jornada de dicho torneo, dándose los resultados —ya comentados por los cronistas deportivos— siguientes:

C. D. San Lázaro, 1; D. Lugo, 1
Comercial, 4; Saamasas, 0
Iris de Magoy, 1; Milagrosa, 1

En atención a unas y otras circunstancias, podríamos considerar normal, aunque resulte extraño por el tanteo, el segundo. Veamos: Al igual que en la primera jornada, el San Lázaro salió al campo con 8 jugadores, de ahí la anormalidad del encuentro porque si ello fuera poco, además faltaban los mejores jugadores de la plantilla, de ahí que era un encuentro que en buena lógica tenía que ganar el Deportivo Lugo. No solamente no lo consiguió, sino que menos mal que en los segundos finales del encuentro logró el empate, cuando el respetable ya daba por segura la victoria de los del Puente. Por tanto, hay que mejorar aún tratándose de equipo en formación. Y en cuanto al San Lázaro ahora sí que ya no tuvo disculpa alguna que justificara la actuación en esas condiciones. El segundo partido normal. El Saamasas fue enemigo difícil durante el primer tiempo pero luego tuvo que claudicar ante una superioridad técnica tan grande como demostró la Comercial; equipo éste que de momento ha evidenciado que tanto técnica como físicamente supera a los demás conjuntos. El tercer encuentro fue un resultado sorpresa porque teóricamente es superior el Milagrosa y salía como claro favorito. Ahora bien es obligado admitir que a tenor de lo sucedido en el campo, la verdadera sorpresa fue que se le escapara la victoria al Iris, porque hizo merecimientos para alcanzarla. Cierto que le salió un encuentro quizá inesperado: sin margen para cambios, con varias caras nuevas y sin estrenar, no era presumible un partido así. Poquísimas oportunidades tuvo el Milagrosa, que yo estimo excesivamente confiado, y aparte el resultado en sí, avala lo dicho de los merecimientos del Iris a la victoria estas tres jugadas: El gol milagrosista fue marcado en propia puerta por un jugador del Iris, cuando el portero estaba en condiciones óptimas de atrapar el lanzamiento; los de Magoy fallaron un penalty y faltando segundos para terminar, una jugada de ellos termina en cólada de un jugador que se planta solo ante la puerta contraria y falla cuando se cantaba el gol. Lo más curioso del encuentro: El jugador que para mí quizá fuera el mejor de los 22, fue a tener la desgracia de ser el autor de las dos primeras de las tres jugadas citadas. Y bien, ¿cómo está la cosa? Parece extraño, porque la cosa está empezando pero ya se vislumbra el campeón. Sí porque aunque solamente se trata de tres los que lleva la Comercial a el Milagrosa ello traducido al castellano, quiere decir que los primeros ya pueden permitirse el lujo de perder contra sus más directos rivales y eso en torneo tan corto como éste aunque sea pronto es mucha diferencia la cual se incrementa si pensamos en el momento de juego que exhibe la Comercial. Simplemente el Milagrosa está en ese punto tan delicado en que uno ya no puede pensar exclusivamente en su actuación sino que tiene que esperar la colaboración de terceros en sus confrontaciones con el actual líder. Francamente vista la forma de los conjuntos participantes..., malo, muy malo. Porque la Comercial no va a ser fácil de doblegar hasta el extremo de perder esa sustanciosa ventaja de tres puntos, aunque para muchos pueda parecer escasa. Pero bueno, el tiempo nos lo dirá.

C. D.

ENCUENTROS DE FUTBOL JUVENIL PARA SABADO Y DOMINGO

El sábado y domingo se desarrollará la tercera jornada del campeonato local de fútbol juvenil de tercera categoría. Los encuentros previstos son:

Sábado, a las cinco de la tarde: Sagrado Corazón - San Lázaro.

Domingo, a las diez de la mañana: Lugo - Comercial; a las doce, Saamasas - Iris de Magoy.

Los partidos se disputarán en el campo del Polvorín.

U. D. CHANCA

Con motivo del próximo campeonato de juveniles se comunica a todos los jugadores juveniles de este club que hoy, jueves, se reanudarán los entrenamientos a las siete y media, en el lugar de costumbre.

La selección española de fútbol realizó su primer entrenamiento

El día 28, Kubala presentará la lista de 22 jugadores para ser remitida a la UEFA

MADRID, 24.— (ALFIL).— Ante numerosos aficionados se celebró esta mañana en el Estadio Vicente Calderón el entrenamiento de los seleccionados españoles para el equipo "A" que se enfrentará al de Dinamarca en el campo de Sarriá, de Barcelona, el día 12 del próximo mes de octubre.

Tras unos minutos de precalentamiento se jugó un partido de dos tiempos de 45 minutos cada uno, dirigido por el seleccionador, Ladislao Kubala. Sirvió de equipo entrenador el Club Atlético Madrileño.

En el primer período, la selección presentó esta alineación: Miguel, Sol, Castellanos, Capón, Migueli, Robi, Churruca, García Castany, Santillana, del Bosque y Uría.

García Castany (3), y Churruca, marcaron los cuatro goles habidos en esta primera parte.

En la segunda mitad saltó al terreno de juego, por la selección, el siguiente equipo: Iribar, Sol, Pirri, Migueli (Cortabarría), Uría, Del Bosque (Santi), Asensi, Megido, Quini, Gárate y Rexach.

Tres tantos más consiguió la selección en este segundo período y fueron marcados por Gárate (2) y Megido.

El partido fue seguido con gran interés por los espectadores, que aplaudieron numerosas jugadas, sobre todo algunos de los siete goles de magnífica factura y realización. Iribar realizó una gran parada, que fue subrayada con ovación de gala.

El Atlético Madrileño luchó con gran entusiasmo frente a la selección, poniendo en aprietos en bastantes ocasiones a la meta de Iribar y de Miguel Angel, también el meta rojiblanco, Martín, se lució en muchas ocasiones.

Al final de la sesión, en la sala de Prensa, Kubala manifestó que había visto durante los entrenamientos de ayer y de hoy lo que esperaba: Que hay suficiente material para afrontar los próximos compromisos, como ya me imaginaba.

QUINI

Añadió que facilitará el próximo día 28 la lista de 22 jugadores que habrá de ser remitida a la U.E.F.A. y que ya no cabe más que esperar a lo que ocurra en los partidos de Liga el próximo día 5 para elegir hombres.

Repitió lo que dijo ayer que el próximo día 6 habrá nueva concentración en Alicante y terminó diciendo que lo único que ahora le preocupaba era el estado en que se encontrarán los campos de juego de Alicante y Sarriá en el momento de las confrontaciones.

EL PROGRESO, EN LA CORUÑA

Se vende desde las diez de la mañana en los kioscos Vda. de Senén Rocha, en Juana de Vega; de Pilar en la Plaza de Pontevedra y de Gelines en la fuente de Santa Catalina

TIRO AL PLATO

4 y 5 de octubre, "VIII Trofeo Delegado Provincial de la Organización Sindical"

Organizado por la Agrupación Polideportiva de Educación y Descanso, el cuatro y cinco de octubre se disputará en el campo de Los Pinos de Hombreiro el "VIII trofeo delegado provincial de la Organización Sindical" de tiro al plato, con la colaboración de la comisión de fiestas, Federación de Tiro Olímpico Española y otros organismos y entidades particulares.

Previamente, el día tres, se celebrará ya una jornada de entrenamiento.

Como es natural participarán las mejores escopetas procedentes de distintas provincias españolas.

Lea HOJA DEL LUNES

LA BOLSA EN MADRID, BARCELONA Y BILBAO

MADRID, 24. — (CIFRA). — Mayor decisión inversora por parte del ahorro privado, que le ha dado a la Bolsa una mayor firmeza de fondo. La jornada ha sido francamente favorable y la mayoría de los índices parciales, excepto el de la banca industrial y el minero-siderúrgicas, que cede posiciones de menor cuantía, presentan revalorizaciones. Por ello, el índice general ponderado ofrece en la sesión una recuperación de 0,56 centésimas, cerrando a 92,65 por ciento.

La buena tónica operativa se ha dado mayormente en las acciones de la banca comercial, con amplio margen de negocio; también las del grupo eléctrico señalan reacciones positivas, así como las de alimentación, constructoras e inversoras. Monopolios sube con mucha espontaneidad, habiendo dinero claro para acciones y cupones de Telefónica. No así para las acciones de la banca industrial y para las industriales, exceptuando a los valores químicos. El papel ofertante, al ver que aparecían numerosas órdenes compradoras, se fue inhibiendo de presionar y el resultado es la mejora casi general del mercado.

Sin embargo, al cierre cambiaba bastante la panorámica de las contrapartidas. El dinero se mostraba más selectivo en sus inversiones y el papel afluía para un número mayor de valores. El total de valores contratados en renta variable ha sido de 146, de los que 62 suben, 26 bajan y 58 repiten en sus precedentes.

—★—

BARCELONA, 24.— (CIFRA). — Hoy, día de Nuestra Señora de la Merced, es festivo en esta ciudad. Por tanto no ha habido sesión de Bolsa.

—★—

BILBAO, 24. — (CIFRA). — La sesión de Bolsa, que había comenzado con animación, ha señalado en la segunda fase una posición vendedora, con resultado negativo para los valores cotizados a última hora, lo que de alguna forma explica el diferente tratamiento concedido a los grupos eléctrico, siderúrgico y bancario, frente a la conducta observada por el sector que agrupa a los valores varios e industriales, corro éste que ha dado señales de desanimación.

En cuanto a las acciones de Telefónica ofrecen repetición de cambio, mejorando una peseta los cupones.

Por lo demás, un cierre en el que domina en todos los corros la posición vendedora, siendo contados los valores que cierran pedidos.

Indice general 90,63 + 0,75.

De 72 valores que cotizan suben 32, bajan 15 y repiten 25.

BOLSA DE DIVISAS

	Comprador	Vendedor
Dólar U.S.A.	59,828	59,998
Dólar Canadá	58,493	58,720
Franco francés	13,087	13,138
Libra esterlina	122,348	122,935
anco suizo	21,911	22,013
Franco belga comercial	149,104	149,901
Franco belga financiero	141,907	142,988
Marco alemán	22,411	22,517
Lira italiana	8,674	8,711
lorín	21,827	21,929
Corona sueca	13,196	13,263
Corona danesa	9,653	9,696
Corona noruega	10,491	10,539
Marco finlandés	15,200	15,282
Chelín austriaco	316,550	319,138
Escudos portugueses		
Yens	19,733	19,822

MERCADO DE DIVISAS

BILLETES DE BANCO EXTRANJEROS

Billetes correspondientes a las divisas convertibles admitidas a cotización en el Mercado Español.	Comprador Pesetas	Vendedor Pesetas
1 Dólar USA Billete grande (1)	58,00	60,17
1 Dólar USA Billete pequeño (2)	57,42	60,17
1 Dólar canadiense	56,37	58,77
1 Franco francé.	12,86	13,34
1 Libra esterlina (3)	120,78	125,31
1 Franco suizo	21,33	22,13
100 Francos belgas	141,02	146,31
1 Marco alemán	22,03	22,86
100 Liras italianas (4)	7,96	8,60
1 Florín holandés	21,47	22,27
1 Corona sueca	12,87	13,42
1 Corona danesa	9,45	9,85
1 Corona noruega	10,25	10,69
1 Marco finlandés	14,94	15,57
100 Chelines austriacos	311,33	324,56
100 Escudos portugueses	183,29	188,15
100 Yens japoneses	19,05	19,64
Otros billetes		
1 Dirham	13,09	13,49
100 Francos C.F.A.	25,81	26,61
1 Cruceiro	5,52	5,69
1 Peso mejicano	4,50	4,64
1 Bolívar	13,25	13,66
100 Dracmas griegos	No disponible	No disponible

(1) Esta cotización es aplicable para los billetes de 10 dólares USA y denominaciones superiores.
(2) Esta cotización es aplicable para los billetes de 1, 2 y 5 dólares USA.
(3) Esta cotización es también aplicable a los billetes de 1/2; 1; 5 y 10 Libras irlandesas emitidos por el Central Bank of Ireland.
(4) Cambios aplicables para billetes de denominaciones de hasta 10.000 Liras. Queda excluida la compra de billetes de 50.000 y 100.000 Liras.

ANUNCIOS POR PALABRAS

Automóviles

ACADEMIA Auto Guia. Aprendizaje garantizado en ciudad, en carretera. Muñoz Grandes, 73. Teléfono 22-02-42.

AUTOS JARAMA
COMPRA - VENTA - CAMBIO COCHES USADOS
LUGO: Avda. La Coruña, 97
VILLALBA: Campo Feria, s/n.

AUTOMOVILES Vallejo. Pídame lo que necesite, en locomoción y tractores agrícolas. Telf. 330145. Meira.

AUTOS GENARO antes de vender su coche usado consúltenos. Lo pagamos más y al contado.

AUTOS GENARO compra-venta-cambio, vehículos de ocasión. Grandes facilidades.

AUTOS GENARO. Avenida Coruña, 122 - Teléfono 21-83-87.

AUTOS RALLY. Compra - venta - cambio - automóviles usados. General Mola, 19. Tel. 21-84-26. LUGO y Concepción Arenal, 34 MONFORTE.

SE VENDE D. K.W en buen uso, con 5 plazas autorizadas. José Luis de Arrese, 15-bajo. Teléfono 21-40-91.

AUTOS BERNARDO automóviles revisados y garantizados. Muchas facilidades. Teléfono 21-87-61.

AUTOS BERNARDO compra su coche usado. Paga más, al contado.

AUTOS BERNARDO compra-venta-cambio. Vehículos usados. Avda. Coruña, 69. Tel. 21-87-61.

VENDESE 850 Especial, cuatro puertas. Perfecto estado. Informa: Gestoría Rico. Santo Domingo, 2 - 1.º.

AUTOS JARAMA: R-12, Varios.

AUTOS JARAMA: R-8 muy nuevo.

R-12 S, varios en Autos Jarama.

SEAT 127 a escoger en Autos Jarama.

AUTOS JARAMA: Seat 124, dos años.

AUTOS JARAMA: Seat 133.

CITROEN "GS", en Jarama.

AUTOS JARAMA, le ofrece las últimas matrículas en coche usado.

CASTAÑAL tiene el coche que usted desea. Visítenos. General Mola, 38. Telf. 21-67-00.

TALLERES DOMINGUEZ: Vende Seat-1.500 gas-oil, 124, 127-2 y 3 puertas, 850 N y E. Varios 600 E y D. Renault 8, 6, 4 y furgonetas 4-F. Camión Avia con bolquete, furgón Avia Iso-Termo, ambos carnet de 2.ª. D. K. W., Land-Rover 1.300 y toda clase de Tractores Agrícolas. Matrículas modernas y todos ellos revisados en nuestros talleres. Grandes facilidades de pago, visítenos y se convencerá. Avda. del Generalísimo 4 y 6. Tel. 33-01-53 MEIRA.

SPORT AUTO Seat 124, matrícula letra. Ultimos modelos.

SPORT AUTO Seat 127, matrícula letra. Maravilloso, toda prueba.

SPORT AUTO Seat 1.500 gas-oil, motor Mercedes. Impecable.

SPORT AUTO Seat 124-Sport 1600. Muchísimos extras; como nuevo.

SPORT AUTO Seat 1430, matrícula letra. Magnífico estado y conservación.

SPORT AUTO Renault 8, últimas matrículas de Lugo. Elegir colores.

SPORT AUTO tiene los Seats 850-Normales-Especiales, que desee:

SPORT AUTO Renalt-10, a toda prueba y varias matrículas.

SPORT AUTO la mayor gama de Minis de la provincia.

SPORT AUTO Morris 1.100, MG. Minis 850, 1000 y 1275.

SPORT AUTO Seat 600 Normales, D y E, todos los precios.

SPORT AUTO Renault-6, perfecto estado, a toda prueba.

SPORT AUTO varios Simca 1000 a elegir precio y color.

SPORT AUTO. Avenida de La Coruña 83. Fray Plácido, 9-LUGO.

SPORT AUTO garantiza el estado de sus vehículos.

SPORT AUTO puede financiar a su comodidad, consulte las condiciones.

SPORT AUTO documenta sus vehículos en el acto.

SPORT AUTO le compra su vehículo usado al contado. Cambios.

Bolsa de la Propiedad

En esta sección únicamente podrán publicar sus anuncios los agentes colegiados de la Propiedad Inmobiliaria y los propietarios de fincas

Alquileres

ALQUILASE piso tercero en San Marcos. Informes: San Pedro, 50 Ultramarinos.

ALQUILO piso en lo mejor y más céntrico ciudad. A estrenar. Informa: FERRAN - José Antonio, 5.

ALQUILARIA bajos, mínimo 600 m2. Informes: Tel. 21-48-03.

ALQUILASE o véndese local, bastante céntrico. Teléfono 22-37-40. Sólo mañanas.

DESEARÍA en alquiler piso bien amueblado, céntrico, teléfono y calefacción. Llamar tel. 36-02-51 (Los Nogales).

DESEARIA en alquiler piso amueblado o vacío. Tel. 36-02-51 (Los Nogales).

SE NECESITA piso pequeño. Informes: Portón do Recanto. Señor Vicente Fernández.

ALQUILO entresuelo, prolongación Concepción Arenal. Informa: Rodríguez Lorido. Plaza Ramón Montenegro. Agencia. Tel, 220492.

ALQUILO pisos nuevos con calefacción y agua caliente centralizadas, ascensor y portería Informes: Teléfonos 21-75-32 y 21-10-83. Verlos: Calle Orense, 12, portería

SE ALQUILA bajo. Informes: Serrano Súñer. 60-1.º.

ALQUILO primer piso, zona Parque, con calefacción individual. Informes: Calle Cruz, núm. 18 bajo.

SE ALQUILA piso céntrico. Teléfono 21-77-00.

Fincas y Solares

SE VENDEN dos pisos, muy céntricos, con facilidades. Informes: Hermanos Carro, 12-bajo.

LAYBE, pisos con calefacción y plaza de garaje, acogidos, grandes facilidades de pago, diferentes situaciones.

LAYBE, vendemos bajo, piso y desván, construcción nueva, precio interesante.

LAYBE, vende maravilloso piso en Ortiz Muñoz, terraza 60 m2.

LAYBE, urge vender por traslado magnífico piso en 18 de Julio, 45. Informes: Ruanueva, 13.

LAYBE, magníficos pisos con ascensor. Llave en mano. Plaza de Alicante, 15. Precio: 1.500.000 pesetas.

LAYBE, magnífico piso en calle del Prado. Calefacción, superficie 136 m2. ¡Consúltenos!

LAYBE, vendemos piso calle Río Eo. 110 m2. Precio: 975.000 pesetas.

LAYBE, magníficos pisos Avenida de La Coruña, 40. Calefacción central; ascensor, superficie útil 155 m2. Precio interesante.

LAYBE, vendemos piso en C/ Río Neira (frente Telefónica nueva). Precio interesante.

LAYBE, magníficos pisos en plaza de la Milagrosa. Calefacción y ascensor. Infórmese.

VENDESE casas calle San Froilán, números, 26-28. Teléf. 21-81-16.

LAYBE, vende magnífico solar en Ortiz Muñoz. 10,60 de fachada.

NUÑEZ TORRON, vende casas, solares, fincas, pisos. Santo Domingo. 1-1.º.

PAZ GONZALEZ vende varios pisos y bajos comerciales, sin posibilidad de problemas. Jamás ocultamos nada de cuanto necesita saber para comprar. Plaza Ejército Español, 78-2.º izqda.

NUÑEZ TORRON, vende piso muy amplio en C/ Primavera. 6 habitaciones, cuarto de baño, servicio, terraza 55 m2., calefacción individual.

NUÑEZ TORRON vende viviendas, Montero Ríos-esquina chalets de Vega. 4 dormitorios, salón-comedor, baño servicio, terraza, calefacción central fuel-oil, ascensor. Exentos. Facilidades hasta 15 años.

NUÑEZ TORRON, vende pisos, próxima entrega, en Rampa Claudio López, desde 1.435.000 pesetas.

VENDO casa libre inquilinos. Milagrosa, 30-2.º. Informes: la misma. Teléfono 22-04-92.

NUÑEZ TORRON, vende duplex en C/ Río Ser. Buenos acabados.

NUÑEZ TORRON, vende piso esquina 3 calles. Avda. Coruña. Calefacción, ascensor.

NUÑEZ TORRON, vende piso C/ Lavandeira-Avda. Coruña. 4 habitaciones. 900.000 ptas. Exento.

OCASION. Por traslado, vendo 2 caseríos con industria hidráulica. También cambio por pisos, chalets, solares ciudad. Informes: NUÑEZ TORRON.

NUÑEZ TORRON, vende pisos con plaza garaje. 950.000 ptas. Facilidades 15 años. Exentos.

NUÑEZ TORRON, vende viviendas esquina C/ Mallorca-Avda. Coruña. 4 dormitorios, sala-comedor, 2 baños completos, cocina, terrazas, calefacción central fuel-oil, ascensor. Exentos. Facilidades hasta 15 años.

LAYBE, vende magnífico piso calle San Isidro Labrador. Precio interesante. Consúltenos en Ruanueva, 13.

LAYBE, vende magníficos pisos en calle Río Navia. Totalmente terminados. Calefacción, parquet y terraza 60 metros cuadrados. Infórmese en Ruanueva, 13.

VENDESE casa n.º 31, de calle 18 de Julio, con bajo amplio. Informes. Teléfono 12-30-06. La Devesa - Ribadeo.

SE VENDE piso en calle San Froilán. Razón: Almacenes Martínez.

BAJO de 7 x 50 por 40 y entreplanta mismas dimensiones, 100 metros muralla y zona Ronda General Primo Rivera. Razón: Teléfono 21-51-15.

BARATO véndese amplio piso. Informes: Río Sil, 22-4.º.

CASA se vende o cambia por pisos. Onésimo Redondo, 21. Informes: misma.

VENDO piso. Precio interesante. Teléfono 21-35-89.

VENDO piso, frente Estación Autobuses. Informes: Gestoría Amador. Reina, 23.

VENDO bajos comerciales, pisos modernos, céntricos. Facilidades. Informes: Río Neira, 21, entresuelo. Telfs. 22-23-83 y 22-08-78.

SE VENDE solar en Avda. Carlos Azcárraga (Carretera de Castro), 270 metros cuadrados. Informes: Teléfono 22-13-45.

SE VENDE piso con garage y calefacción. Informes. Calle Conde, 3-bajo.

SE VENDE casa, calle céntrica, dos pisos libres y bajo. Llamar al teléfono 21-15-65.

VENDO dos pisos amplios, acogidos, estrenar, frente a Playa de Mera, con garaje. Disfrute mar y naturaleza todo el año. Teléfono 28-36-91. La Coruña.

SE VENDE piso céntrico, acogido. Calefacción y plaza garaje. Informes: SAGON Publicidad.

VENDO piso, cinco habitaciones. Calefacción individual. Con o sin garage. Próximo Ronda. Teléfono 21-85-26.

VENDO pisos todas zonas, solares edificables, fincas propias industrias, locales industriales cualquier negocio. Rodríguez Lorido. Plaza Ramón Montenegro. Agencia. Teléfono 22-04-92.

Traspasos

TRASPASO Café - Bar. Onésimo Redondo, 29. Teléfono 21-45-92.

SE TRASPASA céntrico Bar-Restaurante. Excelente situación. Mucha clientela. Informes: Teléfono 21-87-61.

POR no poder atender se traspasa negocio, céntrico. Tel. 22-29-15 (de 9 a 11 mañanas).

TRASPASASE cafetería en buena situación. Facilidades de pago. Informes: Teléfono 21-67-86.

SE TRASPASA Bar Barreiro, cualquier negocio. Informes: Plaza del Campo.

A NUESTROS ANUNCIANTES

Los anuncios para esta Sección sólo se recibirán en nuestras oficinas hasta las nueve de la noche

SE TRASPASA bajo 80 m2. Plaza del Campo. Informes: Teléfonos 21-45-32 y 21-50-90.

TRASPASO Café Bar. Bien situado. Informes: Teléfono 22-07-77.

TRASPASO local, Galerías Santo Domingo, 2. Renta mínima, facilidades pago, información: Mantequerías Dionisio Bohorque.

TRASPASO, por jubilación, Autoservicio - Ultramarinos, económico, poca renta. Teléfono 21-55-36.

TRASPASO amplísimo almacén, con frigorífico, capacidad tres toneladas y media, con estanterías, renta mínima, San Froilán, n.º 13. Información, Mantequerías Dionisio Bohorque. Galerías Santo Domingo, 2. Facilidades pago.

Demandas

NECESITO chica fija o bien mandadera soltera, todo el día. Plaza Ferrol, 6-4.º C.

CHICA fija para Vizcaya, muy buen sueldo. Teléfono 21-21-46.

NECESITAMOS mecánico automóviles, categoría Oficial 1.ª, sueldo a convenir. Informes: ALTER, Cedrón del Valle, 32. Teléfono 22-23-89 - Lugo.

SE DAN prendas de punto para rematar en domicilio. Informes: San Roque, 117-bajo.

FABRICA punto necesita chicas para tejer. Presentarse GARALVA, Conde Pallares, 1.

CAFETERIA ARGENTINO necesita señora para limpieza.

NECESITASE oficiala para coser género de punto. Sueldo a convenir. Informes: SAGON Publicidad.

SE NECESITA barman para cafetería hotel. Interesados presentarse en SAGON Publicidad.

SE BUSCA casero o se arrienda propiedad. Informes: Ronda Castilla, 12. Teléfono 21-32-21.

SE NECESITA asistenta. Calle Villalba, número 1 - 1.º - Dcha.

NECESITASE matrimonio o familia para explotación agropecuaria, cercana capital, facilitando vivienda y otros varios. Interesados, escribir adjuntando referencias y pretensiones económicas a SAGON Publicidad. Avda. Coruña, 103 entlo. Lugo. Rf.ª "Explotación".

NECESITAMOS aprendiz de barra. Interesados dirigirse a: Cafetería NEVADA.

SE NECESITA dependiente de mostrador. Informes: Cafetería Madrid.

IMPORTANTISIMO: Gane miles de pesetas semanalmente trabajando en casa horas libres. hombres, mujeres cualquier edad. Para informes, envíen 20 pesetas sellos. Apartado 124. León.

CHOFER, carnet de primera para reparto en Lugo. Teléfono 22-28-60

SE NECESITA asistenta. Informes: Calle San Roque, 12 - 1.º.

SE NECESITA chica tardes para niños. Teléfono 21-33-13.

SE NECESITA mandadera de 9 a 6. General Mola, 41-3.º.

CHICO 14 años, cultura elemental, buena presencia. Almacenes Siglo XX.

SE NECESITA chica para Madrid, buen sueldo. Teléfono 22-37-02.

SE NECESITA chica fija. Informes: Teléfono 21-85-95.

PRECISASE señorita para peluquería, con experiencia. Llamar teléfono 22-29-39 (de 9 a 5).

SE PRECISA jefe de obra con experiencia, para Villalba. Interesados: Dirigirse a esta Administración.

CHICO 14 años, necesitamos para ultramarinos. Informan: Conde Pallares, 1 - 3.º.

SE NECESITA aprendiz de mecánico, preferible con algún conocimiento. Informes: Autos Lage, Queijo de Llano, 36.

RESTAURANTE Campos, necesita barman.

Colocaciones

SE NECESITA oficial, con experiencia en cualquier mecánica. Libre servicio militar. Buen sueldo. Informes: Oficina de Colocación (Oferta número 2.068).

Enseñanza

GIL - Inglés, francés, alemán. Ruanueva, 25. Teléfono 21-89-31.

INGLES, clases, cualquier nivel, conversación, dictado, profesora nativa diplomada Escuela Central de Idiomas. Doctor Gasalla, 29-3.º D.

FRANCESA nativa con experiencia, clases todos niveles. Grupos reducidos. García Abad, 3-5.º C. Teléfono 21-51-80.

SE DAN clases de E. G. B. y Taquigrafía. Hacemos trabajos en casa. Contabilidad, recibos, reembolsos, etc. Informes: Conde de Pallares, 1-3.º.

LATIN - GRIEGO clases por Licenciado, grupos reducidos. Teléfono 22-29-64.

INGLES-BRITANICO experiencia Londres, clases grupos reducidos. Teléfono 22-29-64.

CLASES de Bachillerato, Graduado escolar, E. G. B. y B. U. P. Informes: Comandante Manso, 4-1.º.

SE DAN clases de francés. 221748..

COLEGIO Academia Vilela (reconocido), E. G. B., Graduado Escolar, Idiomas. Expedimos Certificado de Estudios Primarios. 18 de Julio, 3 - bajo. Teléfono 22-16-59 y 22-14-46.

CLASES de francés para E. G .B. Teléfono 22-24-34.

CONTABILIDAD, cálculo, grupos reducidos. Doctor Portela, 13-1.º-Derecha.

Hallazgos

FUE HALLADA una cartera, quien acredite ser su propietaria pase a recogerla oficina Plaza de Abastos.

Huéspedes

HOSPEDAJE céntrico y económico. Precios especiales para huéspedes fijos. San Roque, 46.

ALQUILO habitaciones dos plazas, muy céntricas a señoritas. Teléfono 21-29-90.

CASA céntrica, admite estudiantes en pensión. Teléfono 22-36-20.

SE ADMITEN estudiantes. San Roque, 48-1.º.

Varios

PINTURAS en general. Alfonso Vázquez Ares. Calle Portugal, 31. Teléfono 21-55-97.

30.000 mensuales, en casa. Adjúntenos sobre franqueado con sus señas. Marcos. San Pedro Mestallón, 3. Oviedo.

ATENCION: Pintado de edificios, fachadas, habitaciones, empapelado. Pinturas C. Conde Aguirre, 2 - Teléfono 21-29-23.

JOSE VAZQUEZ ARES. Especialidad en empapelados y sintasol. Teléfono 21-40-78.

FILATELIA CORUNESA. Plaza María Pita, 10 (Tienda), LA CORUÑA. Sellos para colecciones. Monedas - Billetes - Vitolas.

REPARACIONES, chapuzas en general a domicilio. Tel. 39-02-49. Rábade.

Ventas

SE VENDEN bidones vacíos. Informes en estos talleres.

VENDO perro Boser. Año y medio. Razón La Voz de la Verdad.

VENDO dos mostradores, buen estado, con cámara frío incorporada para alimentación o bar Teléfono 21-72-28.

SE VENDE tresillo y dormitorio. Teléfono 21-22-47.

VENDENSE dos máquinas punto grueso y fino. Teléfono 520. Villalba (Lugo).

ARTESANIA DEL MUEBLE V-CARRO-J. Dormitorios juveniles desde 12.311. Dormitorios matrimonio desde 14.900. Comedores.

PAPEL impreso para envolver comercio todos ramos. Solicite tarifa y muestrario. Tel 21-26-79

FABRICAMOS muebles cocina a medida. V-CARRO-J. Fábrica Rof Codina (Montirón) Teléfono 22-09-40.

Todavía quedan muchos tesoros...

(Viene de última página)

barse luego el suelo, el tesoro apareció. El propio conejo delató su descubrimiento, porque, al excavar lanzó con sus patas numerosas monedas fuera de su escondrijo, de su madrigera.

Tomando como se deben tomar, las leyendas en serio, los suecos han organizado todo un plan en busca de tesoros, principalmente en busca del tesoro de Staver y piezas ya encontradas han sido expuestas en el museo de Antigüedades Nacionales de Estocolmo. En la isla de Gotland, la más rica en restos arqueológicos de Suecia, se han descubierto ya hasta setecientos tesoros distintos e innumerables tumbas de los vikingos, muchas de ellas de gran valor económico además de histórico.

En toda Europa hay restos de tesoros escondidos durante las numerosas guerras. Hay muchos de la Guerra de los Cien Años. En torno a Calis se han encontrado recientemente 1.418 monedas de oro y plata procedentes del siglo III. En Inglaterra, un grupo de estudiantes que exploraban una caverna cerca de Oswestry encontraron, al retirar una piedra, una auténtica cascada de monedas de plata, ocultadas desde la época romana.

★ *LOS CORSARIOS*

Las leyendas que envuelven los tesoros de los corsarios son, en cambio, casi siempre, una fantasía. Pero, a veces, son ciertas. Recientemente, un restaurador de la ciudad de las islas Sorlingues, siguió el consejo de las gentes y descendió en sus costas hasta 30 metros de profundidad. Encontró el tesoro de un corsario, del almirante sir Cleulesley Seewell, que arrebató a barcos españoles y a los del rey de Francia. Los hombres rana encontraron millares de monedas de oro y una preciosa colección de antiguos cañones, cuya venta cubrió los gastos de la expedición.

Ya en nuestros días, se dice que Mussolini dejó escondido un tesoro, pero no ha sido encontrado. También, que los nazis arrojaron un tesoro a un lago. Ha sido buscado, pero sólo se encontró un baúl que contenía documentos sin demasiada importancia. De todas formas, los espeleólogos no están, acaso, perdiendo el tiempo. En cualquier momento, al retirar una piedra, pueden encontrar un tesoro. ¡Animo, pues!

(FIEL - Servicios Especiales de EFE)

LA VIDA ES ASI

(Viene de última página)

constelación Pollo de Cisne, que no figuraba en ningún mapa astronómico

Inmediatamente telefoneó al observatorio de la Universidad Mitzpe Ramon, en el Norte del Negev, que confirmó el hallazgo y tomó medidas del descubrimiento.

Cuando el astrónomo de la Universidad, doctor Irena Kopo, informó del hallazgo a las autoridades internacionales, se recibió la noticia de que la nueva estrella había sido descubierta por un astrónomo japonés siete horas antes.

Hay una diferencia de horario de siete horas entre Israel y Japón, así que la nueva estrella pudo haber sido descubierta por los dos observadores prácticamente al mismo tiempo en el cielo nocturno.

★ **UN FAQUIR A SERVICIO DEL FUTBOL**

A los hinchas de los pequeños poblados del Río Grande del Sur, estado (provincia) sureña de Brasil, les gustan hacer numerosas bromas en los campos de fútbol, sobre todo, cuando esas bromas se convierten en victoria de los equipos locales.

La broma que se relata ahora sucedió en Crissiumal, a 538 kilómetros de Porto Alegre y es inédita. Los hinchas locales, para intentar una victoria del «Tupy» sobre el vecino y peligroso «Tamoyo», de Santo Angelo, decidieron amedrentar a los futbolistas adversarios, enterrando en su área, un «faquir».

La victoria fue asegurada por el largo tanteo de 6-0, pues los jugadores del «Tamoyo» no se trasladaban por el local donde el «faquir» estaba enterrado, con miedo de verlo morir asfixiado. Así, por primera vez en la historia del fútbol brasileño se registra la victoria de un club con la ayuda de un «faquir», que por este servicio recibió la suma de 200 cruceiros (25 dólares).

★ **OFRECEN UN MILLON POR UN NIÑO-SIRENA**

Un millón de soles (unas 1.350.000 pesetas) ha ofrecido el biólogo norteamericano Arthur Kendall, por el cuerpo de un niño-sirena que se conserva en el Museo de Investigaciones de Perú.

El niño-sirena, nació hace dos años en el hospital general de Arequipa y sólo vivió dos horas. Al nacer tenía las extremidades inferiores unidas por una membrana, que daba a sus extremidades inferiores el aspecto de la cola de la sirena mitológica.

Se conserva en un frasco con formol.

Cupón de Ciegos Nº 994

tv ANGLO

MEJOR QUE LA REALIDAD

Distribuidor provincial: TELELUGO

Agenda

HOY, JUEVES, DIA 25 DE SEPTIEMBRE DE 1975

Luna. Llena. Cuarto menguante el día 28. El sol sale a las 7,5 y se pone a las 19,8

TELEFONOS DE URGENCIA

Ambulatorio "Cedrón del Valle"
Teléfono ordinario 21 14 40.
Teléfono de urgencia, de cinco de la tarde a nueve de la mañana, 21 27 10.

Ambulancias Fernández
Teléfonos 212256 y 218966 • Miño, 23

Guardia Civil	221436	Renfe	222141
G. Civil de Tráfico	223586	C. de Policía	213640
Cruz Roja	212299	Bomberos	212000
Casa de Socorro	220628	Policía Municipal	212540
Juzgado n.º 1	221325	Hospital	220250
Juzgado n.º 2	223626	R. del SOE	215840
ESTACION DE AUTOBUSES			223985
TELEGRAMAS POR TELEFONO			222000

PARADAS DE TAXIS

Puerta de Santiago	221080	P. Comandante Manso	221006
P. de La Milagrosa	214448	P. de A. Fernández	214504
Fonte dos Ranchos	218825	Tolda	222660
Barrio del Puente	215046	SERVICIO NOCTURNO	
Fervedoira	220030	Ayuntamiento (Gda.).	212540
Plaza de El Ferrol	214589	Ambul. "Garcia" Permanente	
P. de Sto. Domingo	214536	Teléfonos	211016 y 211415
Explanada Estación	214514	Ambulancia C. Roja	212299
Casas Sindicales	214424	AMBULANCIAS FERNANDEZ	
Plaza de Avilés	220022	Teléfonos	212256 y 218966

TRENES

LLEGADAS	TRAYECTOS	SALIDAS
—	Lugo a Vigo, vía Monforte (Om. ferrobús)	6,50
—	Lugo a Coruña (Omnibus ferrobús)	7,45
8.46	Barcelona a Coruña (Exp.) (Literas)	8,53
9,13	Madrid a Coruña y Ferrol (Exp.) (C. y lite.)	9,20
9,52	Irún a Coruña (Exp.) (Literas)	9,57
10,27	Orense a Coruña (Omnibus ferrobús)	10,30
11,01	Ferrol a Madrid, v. Astorga-Zamora (TER) (1)	11.03
10,21	Coruña a Monforte (Omnibus ferrobús)	10,28
14,32	Coruña a Monforte (Semidirecto)	14,42
15,05	Monforte a Coruña (Semidirecto)	15,15
15.47	Coruña a Barcelona (Exp.) (Lit.)	15,54
17,38	Coruña a Hendaya (Exp.) (Lit.)	17,48
18.15	Coruña a Orense (Omnibus ferrobús)	18,22
19.12	Monforte a Coruña (Omnibus ferrobús)	19,13
20,32	Coruña y Ferrol a Madrid (Exp.) (C. y lit.)	20,36
20,35	Madrid a Ferrol, v. Zamora-Astorga (TER) (1)	20,40
22.15	Vigo y Monforte a Lugo (Omnibus ferrobús)	—
22.36	Coruña a Lugo (Omnibus ferrobús)	—

(1) Enlaza en Monforte con TER a/de Irún y Bilbao.

VENTA DE BILLETES DE AVION Y TREN
"VIAJES MIRANDA"
Agencia de Viajes (G. B. T. 106)
Juan Montes, 3 - Teléfonos 211542 - 212708 - LUGO

SERVICIO AEREO

HORARIOS DE AVIONES A PARTIR DEL SIETE DE JULIO

SANTIAGO/MADRID. IBERIA Boeing 727
Diario a las 8,05, 15 y 20 horas
Martes, jueves y sábados a las 18,15.
Domingos a las 14,35 horas.

SANTIAGO/BARCELONA/GINEBRA IBERIA Boeing 727
Martes, jueves y sábados a las 10,05 horas

SANTIAGO/OVIEDO/BARCELONA/GINEBRA IBERIA Boeing 727
Lunes, miércoles, viernes y domingos a las 09 horas.

SANTIAGO/BILBAO/LONDRES IBERIA Boeing 727
Martes, jueves, sábados y domingos a las 12 horas.

SANTIAGO/LONDRES IBERIA DC-9 (Directo sin escalas)
Lunes y viernes a las 10,05 horas.

SANTIAGO/BILBAO/PARIS IBERIA Boeing 727
Lunes y viernes a las 12 horas.

SANTIAGO/PARIS IBERIA DC-9 (Directo sin escalas).
Domingos a las 09 horas.

SANTIAGO/BILBAO/FRANKFURT IBERIA Boeing 727
Miércoles a las 11,25 horas.

SANTIAGO/FRANKFURT IBERIA DC-9 (Directo sin escalas)
Sábados a las 15,35 horas.

SANTIAGO/AMSTERDAM IBERIA DC-9 (Directo sin escalas)
Sábados a las 13,15 horas.

SANTIAGO/ZURICH IBERIA DC-9 (Directo sin escalas)
Viernes a las 15,55 horas.

LA CORUÑA/MADRID AVIACO Fokker-727
Diarios a las 08,30 y 13,30 horas.
Lunes, miércoles, viernes y domingos a las 18,30 horas.

NOTICIARIO LOCAL

FARMACIAS DE GUARDIA

Hasta las 10,30 de la noche permanecerán abiertas las de:

Don Ramiro Rueda Fernández, Bolaño Rivadeneira, 6; doña Purificación Castelo Legaspi, Ronda Castilla, 32; don Pablo Jover García, Plaza del Campo, 5, y doña Inés López Díaz, Ortiz Muñoz, 64.

Desde esa hora prestarán servicio las de:

Don Ramiro Rueda Fernández y doña Purificación Castelo Legaspi.

JUZGADO DE GUARDIA

Desde el 25 al 1 de octubre permanecerá de guardia el Juzgado de Instrucción número 1, sito en la Avenida de Rodríguez Mourelo.

TELEGRAMAS DETENIDOS

De Santiago, para José Ferreiro Franco, Río Neira, 17-1.º.

De Santiago, para Francisco Carballes Mosquera, Teijeiro.

De Carballino, para José Meiriño; Cura de Romariz, Romariz.

RELIGIOSA

SANTORAL DE HOY

Nuestra Señora de la Fuencisla.-Ss. Fermín, ob.; Cleofás, Herculano, Paulo, Tatta, Sabiniano, Máximo, Rufo, Eugenio Bardomiano, Eucarpo, mrs.; Lupo, Anasario, Solemnio, Principio, Vicente María Strambi, obs.; Aurelia, Neomisia, vgs.

EL PROGRESO

En FOZ. Reserve su ejemplar en: Librerías Bahía, Calles Generalísimo Franco y Diputación o en el Kiosco 'Mini-Bahía' (Playa). Y en el Bar "Cantera" Avda. de Lugo n.º 6, donde está a la venta desde las 7 de la mañana

El Progreso

DIARIO DE GALICIA EDITADO EN LUGO

SEMILLAS PARA PRADOS
CERTIFICADAS - CALIDAD - GARANTIA
Droguería CENTRAL
Reina, 8 y 10

SOBRE LA MARCHA

- Teresa Castro, en "Las aventuras de Piti" de Radio Popular

Desde el sábado pasado Radio Popular emite un programa especial dedicado a los niños de hasta catorce años. Habrán escuchado ya a «Piti», el pequeño protagonista, cuya voz presta Teresa Castro, la voz amiga y conocida por todos los oyentes. Y con Teresa hablamos de «Las aventuras de Piti», que así se denomina el espacio.

—¿Es un programa diario?

—No, únicamente los sábados.

—¿A qué hora?

—A las diez y media de la mañana.

—¿En qué consiste?

—En la narración de aventuras fantásticas y de hechos reales que pueden suceder a Piti, a cualquier niño.

—El guión, ¿también es tuyo?

—No, de Marcial González Vigo, que al mismo tiempo hace de narrador.

—¿Cuánto dura?

—Diez minutos.

—Demasiado poco, ¿no?

—Sí, creo que es corto.

—¿Van a tener los propios niños, los propios oyentes participación directa?

—Naturalmente, es lo que pretendemos, que los niños puedan desarrollar su imaginación.

—¿Cómo?

—Enviándonos sus cartas con una narración de una aventura fantástica o de un hecho real si ellos ven que puede resultar agradable.

—¿Muy larga?

—No, una cuartilla, porque solemos recibir tantísimas cartas que si son demasiado largas no podremos leerlas todas, como es nuestra pretensión.

—¿Hay premios?

—Efectivamente, entre las cartas que se reciban se seleccionará la mejor y esa será la que se lleve un premio cada mes, por gentileza de la casa patrocinadora.

—¿Es difícil hacer la voz de Piti?

—No, me resulta sumamente fácil. Me encanta hablar así. Me siento a gusto, porque te mentalizas de niño y sientes toda la limpieza, toda la candidez que hay en los pequeños.

—¿Es tu primera experiencia en este campo?

—No, porque en la Navidad, cuando hay programas especiales, en la que interviene alguna voz infantil, siempre tengo que hacerla yo.

—¿Es más difícil realizar un programa para pequeños que para adultos?

—Por supuesto que sí, porque la mentalidad del niño es lógicamente muy distinta a la nuestra y lo que a un adulto le parece que a un niño va a gustarle mucho, al niño le deja indiferente. Pasa como con los juguetes caros, que no son precisamente los que prefieren los niños. A ellos les gusta la sencillez y hay que estudiar la psicología de un niño para poder hacer un programa digno.

—Bueno, pero al coincidir el programa con la actividad escolar, ¿no váis a perder mucha audiencia?

—Esperamos que los colegios colaboren, puesto que el sábado en los centros de enseñanza hay actividades diversas que permitan a los niños sintonizar con nosotros, y esta sea una actividad más cuando ellos escriban en el propio colegio las narraciones, ya que pueden servirles como ejercicios para desarrollar la imaginación y el profesor poder valorar las cualidades de ese niño.

Sólo una cosa: depositad vuestras cartas en las oficinas de Radio Popular, en la calle de la Reina.

LOPEZ CASTRO

TODAVIA QUEDAN MUCHOS TESOROS POR ENCONTRAR

LOS SUECOS HAN ENCONTRADO EN LA ISLA DE GOTLAND HASTA SETECIENTOS TESOROS ESCONDIDOS POR LOS VIKINGOS.-LAS GUERRAS FUERON EL MOTIVO DE QUE MUCHOS TESOROS SE ESCONDIERAN Y TODAVIA SE DESCUBREN ALGUNOS PROCEDENTES DE LA GUERRA DE LOS CIEN AÑOS

Por ENRIQUE IZQUIERDO

No hay que desdeñar las leyendas. En muchas de ellas, como en algunas supersticiones, hay algo de razón, algo de verdad. Tienen su origen en algo ocurrido que llamó la atención de las gentes. Luego, claro, en el transcurso de los tiempos, cosas nacidas, leyendas conservadas, perdieron mucho de lo que tenían de verdad, se adulteraron. Pero ahora interesa a muchos buscar lo que hay de cierto en leyendas que el pueblo conserva, con fe absoluta en lo que cree y en lo que le dicen.

Que hay tesoros escondidos no cabe la menor duda. En España atribuimos por lo común a los reyes árabes que dominaron el haber escondido numerosos tesoros en su huida. Ahora en la carretera de Málaga a Almería, se ha puesto en condiciones de ser visitada —y presenciar un buen espectáculo dentro— la llamada Cueva del Tesoro, que está haciendo su competencia a las famosas cuevas de Nerja. Son, por supuesto, de muy distinta índole. La primera, la Cueva del Tesoro es una creación del mar, cuando ocupaba esa zona. La segunda es más bella, quizá, pero no más interesante ni tan singular. Es una cueva de estalictas y estalacmitas. Algunas de éstas, incipientes, se ven también en la Cueva del Tesoro, en cuyo interior hay una bella cascada-manantial, que nutre tres pequeños lagos. Pero, volviendo a nuestro tema, se dice que en esta Cueva del Tesoro yace uno que fue escondido allí por cinco reyes moros, cuando huían de España. Libros antiguos, del año 1600, hablan de este tesoro, así como de que allí se refugió Marco Antonio cuando era perseguido por César. El tesoro fue buscado afanosamente en comienzos de este siglo por un espeleólogo suizo. No lo encontró, porque murió al explotar un barreno. Pero la leyenda sigue y, aunque la cueva es de propiedad privada, si alguien quiere seriamente seguir excavando —sitio hay— pudiera encontrar la autorización necesaria.

En el mundo entero, siguiendo las sendas de viejas leyendas, o por simple casualidad, aparecen tesoros ocultos. Este chino tuvo la fortuna de hallar doce mil monedas antiguas de China, todas con su agujerito central. Pertenecen en su mayoría al siglo VII. Las monedas chinas fueron halladas en Japón. — (Foto EFE)

★ *MUCHO POR HACER PARA LOS BUSCADORES DE TESOROS.*

No se cree que el tiempo para los buscadores de tesoros ha terminado ya. Queda mucho por hacer. Aparte de los que yacen en el Caribe, en el interior de los barcos españoles y no españoles, con verdaderas fortunas, hundidos durante la época de la conquista y colonización española, hay otros muchos tesoros e cuevas y en lugares recónditos, que, de vez en vez, dejan huellas que caen en manos de los esploradores, pocos de los cuáles llegan, sin embargo a encontrar el depósito grande de donde joyas y monedas aparecidas por casualidad, se encuentran. Todos los días, sabemos de algún grupo que se lanza a los mares del Caribe y sus costas en busca de los galeones españoles allí hundidos, portadores de riquezas del Nuevo Mundo que nunca llegaron a su destino.

Para ir en busca de esos tesoros escondidos no hay que despreciar las viejas leyendas. A veces, responden a una auténtica realidad.

★ *TESOROS DE LOS VIKINGOS*

El último ejemplo de esa aparición de tesoros nos viene de Suecia. Existe la leyenda, que data de hace mucho tiempo de que en la isla de Gotland, un jefe vikingo, llamado Staver, escondió cerca de la aldea de Bure un tesoro muy cuantioso, que haría multimillonario a quien lo encontrase. En las leyendas locales que subsisten allí, hay cosas increíbles; se afirma que un aldeano de Gotland que, hace ciento cincuenta años, encontró al volver a su casa un diablo dispuesto a decirle donde estaba el tesoro vikingo; el diablo, además, le dio un montón de monedas de plata y le dijo que, dentro de cinco generaciones el tesoro sería descubierto. Ahora, al comienzo del verano, por azar, varios escolares han encontrado, en la citada aldea piezas de plata de origen árabe, que datan del siglo X. Encontraron, también, miles de piezas de plata en lugares situados a sólo algunos metros del lugar donde decía la leyenda que estaban. El descubrimiento de este tesoro está rodeado de circunstancias curiosa. Un conejo excavó exactamente debajo del lugar donde estaba el tesoro y, al derrum-

(Pasa a la página anterior)

SLOGAN ANTIGAMBERRADA

Los daños por actos vandálicos suponen anualmente para el fisco austríaco unos gastos que ascienden a varios millones de chelines. Ahora, las autoridades han iniciado una campaña en la que la población es invitada a cuidar las instalaciones públicas. Por ejemplo, el letrero de esa cabina telefónica dice: "Este teléfono puede salvar vidas; no lo destruyas". Si los "slogans" antigamberrada surten efecto, esperemos que en España los veamos con la urgencia y

★ LA VIDA ES ASI ★

★ **UN PERRO AVISO DE LA MUERTE DE UN CIEGO**

Los aullidos de un perro avisaron a los peatones de la muerte de un ciego, al que habitualmente acompañaba.

El hecho ocurrió en la calle bilbaína de Zabala. Un perro aullaba incesantemente, y los peatones, alarmados, se detuvieron para observar por aquellos lugares. Poco más tarde, comprobaron que en el suelo había tendido un hombre, al parecer sin vida.

Avisados los servicios correspondientes, pudo comprobarse, efectivamente, que el muerto era el invidente Miguel Rosa Martín, natural de Melilla, de 51 años de edad, de quien el perro aullante era su lazarillo.

★ **SE RETRASA UN VUELO PARA LLEVAR A DOS PASAJEROS A VER A SU PADRE AGONIZANTE**

Dos pasajeros pudieron salir con destino a Caracas donde su padre agonizaba, gracias al esfuerzo realizado por la compañía «Iberia» en conexión con los servicios del aeropuerto de Barajas.

Los dos pasajeros, cuyos nombres y nacionalidad se ignora, partieron de París con destino Madrid en un avión privado, teniendo prevista su arribada a las 2,40 horas, quince minutos después de la salida oficial del vuelo «IB-949» hacia San Juan y Caracas.

Confirmada por la delegación de «Iberia» en la capital venezolana la gravedad del enfermo se dispuso que el «DC 8-63» saliera con esos quince minutos de retraso que posiblemente podrían luego recuperarse en vuelo o en una más rápida escala en San Juan.

La avioneta procedente de París tomó tierra a la hora prevista y fue aparcada junto al «DC-8» se agilizaron al máximo las formalidades de rigor y el avión zarpó rumbo a América con esos dos pasajeros a bordo.

★ **RESTOS EN RUINAS PREINCASICAS**

Los restos de 27 personas fueron hallados por los miembros de una misión científica española que realiza trabajos arqueológicos en la fortaleza incaica de Ingapirca, en la región austral de Ecuador.

Noticias llegadas de Quito indican que los miembros de la misión española que preside el doctor José Alcona Franck, encontraron ayer los restos de 27 personas, casi todas pertenecientes al sexo femenino, y cuya antigüedad se remontaría a 500 años atrás.

Los científicos españoles han restaurado casi ya por completo el castillo inca de Ingapirca, que servía de lugar de reposo a los soberanos incas.

★ **CIENTIFICO ESPACIAL**

La ciencia puede convertirse en un engendro de Frankestein si se aleja de Dios, advirtió en Buenos Aires, el científico espacial estadounidense Herbert Mitchell, quien no descarta la posibilidad de que existan culturas superiores extraterrestres.

Mitchell, ex-director del Centro de Computación de la NASA (Administración Nacional Aeronáutica y Espacial), que ofreció más de 600 conferencias en 42 países, habló en la sede del Movimiento Estudiantil y Profesinonal Cristiano «Alfa y Omega», y estará en la Argentina hasta el 18 de octubre próximo para disertar en diversos centros de estudios superiores.

Explicó que no existen pruebas científicas de la existencia de los «Ovnis», pero la ciencia actual es muy joven —aclaró— y aunque no tenemos evidencias, es posible que haya culturas extraterrestres avanzadas, seres inteligentes que viajan en naves impulsadas por una clase de energía que los aparatos con que contamos no son capaces de detectar.

★ **AMENAZAN AL ALCALDE POR CULPA DE LOS PERROS**

Por haber prohibido la circulación de perros en el centro histórico de la ciudad de Pisa, el alcalde de esta ciudad, Elia Lazzari, ha sido amenazado de muerte, mediante una carta anónima.

El consejo municipal pisano, a propuesta del alcalde, estableció que, a partir del 15 de septiembre, los perros, aún con correa y bozal y acompañados de sus dueños, no podían pasear por el centro de la ciudad.

Cuatro días después de la entrada en vigor de la nueva norma, el alcalde ha recibido una carta en la se le lee: «Esta no es una amenaza vana por lo que le aconsejo que anule la decisión. Si no, será mejor que empiece a contar los días que le quedan de vida».

★ **DESCUBRIMIENTO DE NUEVA ESTRELLA**

Un muchacho de 17 años descubrió recientemente, desde Tel Aviv, una nueva estrella, aproximadamente al mismo tiempo en que lo hiciera un astrónomo japonés.

Yaron Shefer, estrónomo aficionado, estudiaba el cielo con su telescopio de seis centímetros de diámetro, cuando observó una estrella en la

(Pasa a la página anterior)

sol a sol

Saint Tropez

Lo último que recuerdo de Verona —perdona, lector, que vuelva a ser pesado con este último artículo como remate a mi reciente excursión—, es el grato pregón que me despertó. ¿Cuántos años hace que no oigo un pregón, tan entrañablemente ligados a mi infancia coruñesa? El afilador, la castañera, la sardinera... En España parece que murieron, mientras en Italia se conservan. El vendedor veronés que cantaba bajo mi ventana era un frutero, que arrastraba con calma en un carrito su mercancía. También me queda el sabor de un helado de banana insuperable, valga la frivolidad.

Volvimos por la Costa Azul, con cuyas ciudades me ocurre lo que me ocurre con las mayorettes: todas me parecen iguales. Las mismas avenidas ante la playa, los mismos comercios con postales, los mismos cantos rodados de diez o doce centímetros haciéndose pasar por arena, los mismos casinos decimonónicos y los mismos jubilados de pantalón corto paseándose al sol, que es la única gran verdad.

Tenía especial curiosidad por conocer Saint Tropez, y acerté de lleno. No porque en la playa llamada de Tahiti hubiera mujeres que dejan olvidado en casa el ceñidor, que no las vi, y nada tiene de raro, pues tampoco fui a la playa, sino por lo que es la preciosa villa marinera, cuya belleza es auténtica, aunque tan sofisticada como la de la B. B., que es quien más contribuyó a hacer famoso con su presencia aquel rincón mediterráneo.

Saint Tropez debió de ser un viejo puertecito de pescadores humildes, y humildes parecen todas sus casitas, y del mismo estilo, respetadas al máximo en su aspecto exterior, aunque luego las habiten multimillonarios. Cara al mar, y hacia dentro, placitas, calles estrechas, hippys a montones, con su plato de cartón con patatas fritas, largas, de las que suelen acompañar al bistec, que se compran a diez duros la ración y que se comen paseando o sentados en cualquier acera. En el muelle, atracados, treinta o cuarenta yates que convertidos en dinero hubieran resuelto el problema escolar de una provincia sin escuelas. Y a su bordo, señoras espléndidas, y no lo digo por el dinero que regalan, señoras que se olvidan fácilmente de abotonar la camisa, y jovencitas con mucho "spleen", que es una manera elegante de aburrirse, encorbatados incluso, y con unas ganas tan tremendas como disimuladas de cambiarse por aquellos hippys felices que al aire libre, entre las mesas de los bares reparten su canción acompañándose de diferentes instrumentos.

Porque de cantar, pintar y vender muchas cosas van viviendo estos hippys, únicos que encontré en todo el viaje. Para compensar, no eran pocos. En un rincón del muelle exhibían algunos sus dibujos y pinturas, malas en su inmensa mayoría. Pero me parecieron estupendos cuatro óleos naif realmente encantadores. Creo que habrían alcanzado buena cotización en cualquier sala de exposiciones, pero quizás el autor prefiera la bohemia de aquella vida que de verdad de verdad, creo que envidiaban los encorsetados caballeretes tumbados languidamente sobre la cubierta del yate, aunque les faltase valor para el cambio.

BOCELO

CON LA TRIPA AL AIRE

La policía se lleva a un joven manifestante, después de los disturbios que tuvieron lugar la pasada semana en Boston, con motivo de la integración racial en los autobuses escolares. El muchacho, con los forcejeos, se ha dejado la tripa al aire y, a lo mejor, se constipa el hombre. — (Telefoto CIFRA GRAFICA)

MADRID AL DIA

• EL PROVERISTA MAYSOUNAVE, DETENIDO AL REPARTIR PROPAGANDA

• Las condiciones de Fraga ante el asociacionismo no han cambiado

MADRID, 24. – (Crónica de José de Cora, especial para EL PROGRESO).

En GODSA (Gabinete de Orientación y Documentación S. A.) está todo dispuesto para la llegada del futuro presidente de la sociedad, Manuel Fraga Iribarne. El acto de toma de posesión tendrá lugar en la primera semana de noviembre y asistirá al mismo un nutrido grupo de reformistas, miembros del equipo del señor Fraga, que encabezan Antonio Cortina Prieto en Madrid y Manuel Millán en Barcelona, según nos ha informado el servicio exterior de la sociedad. Preguntado el portavoz sobre las diferencias o concomitancias de "FEDISA" con "GODSA", el portavoz manifestó: "GODSA es anterior a FEDISA. La segunda sociedad es, hoy por hoy, una plataforma de convergencia, mientras que GODSA es el gabinete de estudios, y allí se aposentará el señor Fraga. Los posibles paralelismos de ambas sociedades vienen dados por la personalidad política del señor Fraga, presente en ambas".

Ya que los medios informativos han estado bastante confusos a la hora de informar de los resultados de la entrevista en alta mar entre Solís y Fraga, llegando alguno de ellos a decir que el ahora embajador en Londres había pronunciado el esperado "sí" a las asociaciones, le pedimos al portavoz que, una vez más, se manifieste sobre el tema: "La postura de Fraga está perfectamente definida a través de 11 puntos que ha hecho suyos como programa de un posible futuro. Este programa contiene corregidos y actualizados los mismos puntos que repetidas veces han sido rechazados por cualificados portavoces de la Administración. "Si la evolución de las estructuras llevase a una reforma de la Ley de Cortes, una amnistía, el sufragio universal y la libertad sindical, el señor Fraga es posible que se decidiera a participar en el campo asociativo. Pero si alguna de estas condiciones no se da, la entrada del señor Fraga en el actual marco asociativo no pasa de ser una especulación de mentes interesadas".

CELO EN EL SERVICIO

La verdad es que a cualquier profano en el idioma vasco eso de "Egirako Batzarra" nos suena a subversivo. A las fuerzas del orden público que detuvieron al señor Maysounave y a un colaborador proverista cuando repartían impresos encabezados por la anterior leyenda, también. Lo que sí ya no dejaba lugar a dudas era el contenido del escrito ni la aparición del pie de imprenta. Trámite legal que no utilizan los contrapropagandistas. El señor Maysounave, confundido con un presunto contrapropagandista de E.T.A., debe meditar sobre el "Egirake Batzarra" y la gran cantidad de relativismo que hay que echarle a la vida antes de manifestarse proverista con todas las consecuencias.

EL PERSONAL

"Arriba" califica hoy a la misión de los siete franceses expulsados anteayer de España de "burgueses irrespetuosos y pseudofilantrópicos". Collin Buchanan, uno de los más destacados especialistas en organización urbana que asiste estos días en Madrid al "Simposio Internacional de Transportes", ha declarado que en Madrid el transporte colectivo es suficiente. Nos gustaría saber si el señor Buchanan había trabajado anteriormente en una fábrica de enlatado de sardinas. Meliá está muy descontento con su cese, y en Mallorca creen que podría trasladar su residencia a la isla en breve. Según fuentes cercanas al señor Meliá, parece ser que algunos de los más recientes artículos de Prensa que ha escrito don Josep han pesado mucho a la hora del cese. Uno de ellos motivó el secuestro de la revista "Cort". Sánchez Bella aún no ha dicho sus prometidas palabras de información sobre la revista que piensa fundar para servir de guía en este mundo de confusión.