EL CORREO GALLEGO

SANTIAGO DE COMPOSTELA
Preguntoiro, 29

Diario de la mañana.-Decano de La Coruña

EL FERROL DEL CAUDILLO
General Franco, 152.---Telf. 1388

Teléf. Redac. 1227; Adm., 1427
Dirección. 1827

Núm 25.597 — MIERCOLES, 18 DE ENERO 1956 — Fundado en el año 1.878 — 1 Peseta

Gratitud del Jalifa al Caudillo por la declaración del Gobierno español sobre Marruecos

TETUAN, 17. — Su Alteza Imperial el Jalifa ha enviado el siguiente telegrama a S. E. el Jefe del Estado español:

"Agradecemos cordialmente declaración Gobierno español sobre Marruecos, que pone jalones consecución independencia y unidad Imperio bajo reinado S. M. Mohamed V.

Conscientes de la responsabilidad que nos incumbe, aprestámonos con nuevo Gobierno y autoridades marroquíes, en estrecha colaboración con la España que fue factor decisivo en vuelta de nuestro amado Sulián, a emprender, de su brazo, el camino para que, en su día, lazos fraternos de amor y agradecimiento garanticen la unión espiritual, que será eterna entre las dos naciones.

Hacemos votos por que Dios nos acompañe siempre en nuestras decisiones, por que S. E. consiga todas las venturas que merece su gran labor al frente de su Patria, reconocida y respetada por el mundo, y por que la hermandad de Marruecos y España, lejos de entibiarse, se afiance cada día más a medida que avancemos fundidos en el camino de la independencia.

Con todo afecto, envíale saludo cordial El Hasan Ben el Mehdi". Cifra.

García Valiño, en Madrid

BARAJAS, 17. — Procedente de Tetuán y en avión de la Iberia ha llegado el Alto Comisario de España en Marruecos, teniente general García Valiño, acompañado de su ayudante.—Cifra.

Kubitschek, en Roma

ROMA, 17.—(Urgente).—El Presidente brasileño, Kubitschek, ha llegado a Roma en avión, a las 10,15 (hora española), en visita oficial.—

En 4.ª página, "La opinión de los demás", expuesta en nuestro colega 'Informaciones'

En la Academia de Jurisprudencia

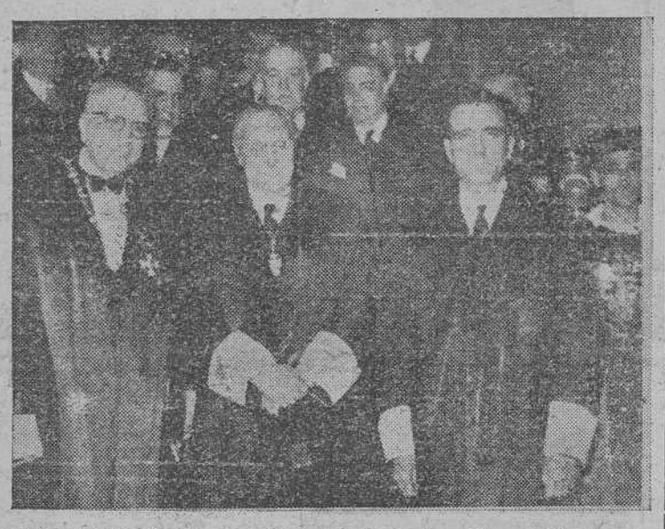

Los ministros de Educación Nacional, Hacienda y Obras Públicas y el Presidente de las Cortes, que presidieron la inauguración de curso en la Academia de Jurisprudencia. Pronunció el discurso don Eduardo Aunós

Resurgir industrial de España en el año 1955

El Ministro de Industria hace balance de la producción nacional

MADRID, 17. — El ministro de Industria, señor Planell, ha recibido esta tarde a los periodistas a los que dió cuenta de la satisfactoria producción industrial durante el año 1.955.

Manifestó que en conjunto, el progreso de la producción industrial española en 1.955 puede calificarse, sin duda, de muy satisfactorio, siquiera haya que lamentar el transitorio estancamiento de actividades tan importantes como la extracción de hulla y la producción textil algodonera.

La mayor producción de energía eléctrica, materias primas y productos básicos, completada con las importaciones, han permitido, en general, el normal abastecimiento y la plena actividad de las industrias transformadoras y, como consecuencia de ello, se han logrado en casi todos los sectores industriales una utilización muy próxima a la total de los recursos ociosos, tanto humanos como materiales.

El efecto multiplicador sobre nuestra economía de aquellos suministros habrá sido, pues, de gran consideración y el aumento de la renta nacional industrial de 1.955 habrá ejercido, sin duda, un saludable efecto moderador sobre la presión monetaria, que de otro modo, hubieran llegado a producir en nuestra economía las considerables inversiones reales de los últimos años.

En los años próximos —añadió el señor Planell— y a medida que se vayan agotando totalmente los recursos ociosos, habría de ser el aumento de la productividad, acompañado por la activa formación profesional de numerosos productores calificados, el que produjese principalmente dicho efecto moderador y sería muy conveniente, en tal sentido, que las empresas industriales, en correspondencia a su actual prosperidad, dedicasen una mayor proporción de sus beneficios a la modernización de su equipo industrial, al perfeccionamiento de sus métodos de trabajo y al mejoramiento de las relaciones humanas con sus obreros y empleados, en forma de construcción de viviendas, comedores subvencionados, primas al rendimiento, etc.

Terminó el Ministro esta primera parte de su intervención diciendo que un mayor grado de autofinanciación de las empresas, con sus propios beneficios aliviaría, además, la tensión del mercado de capitales y derivaría hacia la inversión en bienes de producción de una parte de la renta nacional que ahora se gasta en bienes de consumo y provoca cierta tendencia alcista en los precios.

A continuación, el señor Planell expuso que la producción de carbón de hulla se ha mantenido en 1.955 en cifras sensiblemente iguales a las del año anterior, con 10,6 millones de toneladas. La producción de antracita ha sido de 1,9 millones, también casi igual y la de lignito, de 1,8 millones de toneladas, con aumento de unas 80.000 toneladas.

En electricidad se han producido unos 12.200 millones de kwh., de los que 8.900 millones de producción hidráulica, con aumento de 1.450 millones y 3.300 millones de kwh. de producción térmica, con aumento de 250 millones. En total, el aumento es de 1.700 millones de kwh., equivalente al 16,2 por ciento.

En cemento, la producción ha sido de 3,7 millones de toneladas con incremento del 12,7 por ciento. En este punto manifestó el Ministro que se darán todas las facilidades necesarias para que no carezcan de cemento las nuevas construcciones de viviendas.

La siderurgia ha experimentado en 1.955 un auge muy apreciable, llegándose a las 975.000 toneladas de lingotes de hierro, con aumento del 10,2 por ciento; 1.195.000 toneladas de acero bruto, con incremento del 8,4 por ciento, y 785.000 toneladas de laminados, con aumento del nueve por ciento.

Se espera que la nueva fábrica siderúrgica de Avilés empiece a producir lingotes de hierro hacia fines de año.

También han sido importantes los aumentos de otras producciones mineras y metalúrgicas, llegándose en la producción de mineral de hierro a los 4,7 millones de toneladas, con aumento de 900.000.

También es grande el incremento en la producción de fertilizantes, con 222.500 toneladas de abono nitrogenados y un incremento del 39 por ciento.

La industria textil se ha mantenido en cifras parecidas a las de 1.954, con 53.500 toneladas de hilados de algodón, 51.700 de tejidos, 15.100 toneladas de hilados de lana y 14.200 de tejidos de esta clase.

La maquinaria agrícola y tractores también presentan cifras de notable incremento; las segadoras agavilladoras y atadoras se han producido en 5.600 unidades con aumento de 2.300 sobre el año anterior y los tractores en 575 unidades con aumento de 500. La fabricación en serie de tractores agrícolas adquirirá en los años próximos el desarrollo previsto.

Los demás medios de transporte tienen las siguientes producciones: motocicletas, 65.000 con aumento de 20.000; automóviles de turismo, 11.500, con aumento de 5.500; vehículos utilitarios y camiones, 1.500, con aumento de 750 y bicicletas, 164.000, con incremento de 20.000.

Por último, el Ministro manifestó que se habían lanzado nueve buques mercantes mayores de mil toneladas de arqueo con un total de 62.432 toneladas y aumento de 15.000, al tiempo que se habían puesto en servicio once nuevas unidades con 16.108 toneladas e incremento de 33.300. Estas cifras revelan el gran impulso que en el año 1.955 ha experimentado la actividad en las factorías navales españolas.

Finalmente, el Ministro charló con los periodistas expresando su satisfacción por estas cifras que demuestran el resurgir industrial de España que, según todas las previsiones, serán superadas en 1.956.—Cifra.

Declaraciones del Ministro de Obras Públicas

Anuncia la próxima inauguración de la nueva estación ferroviaria de Villagarcía de Arosa

MADRID, 17. — El Ministro de Obras Públicas recibió a los periodistas a primera hora de la tarde. Manifestó que había leído la nota del teniente de alcalde en funciones de Alcalde de Madrid, señor Soler. Lo que dice en ella es cierto, pero yo también tengo que poner las cosas en su lugar porque no es lícito imputar la responsabilidad de todo al Ministerio de Obras Públicas o creer que este Departamento es el llamado a resolver el problema de los socavones. El problema de los hundimientos es pura y netamente municipal. Ahora bien; si el municipio no dispone de medios, tiene un proyecto que mediante un oficio dirigido a mí, podría ser de nuevo planteado en el pleno del Gobierno. Pero eso con toda claridad, como yo lo hice siendo alcalde del régimen de Primo de Rivera en que solicité 125 millones de pesetas de municipalidad y mi discrepancia fué el que no me lo concedieran.

Luego se refirió al dictamen que ha recibido del ingeniero correspondiente acerca del subsuelo, de la Universidad de Madrid, e hizo notar que el trozo del ferrocarril suburbano de la Plaza de España a Carabanchel es el único que se está construyendo y quedó en suspenso el de Chamartín para más adelante. En la obras de la galería de contacto con el Noviciado se encontró un pozo que evidentemente de no haber sido descubierto, hubiera puesto en peligro a la Universidad.

Se dió cuenta de ello al rector de la Universidad y al Ayuntamiento, y se ha procedido a la reparación a cuenta de la Universidad que nos confió esa tarea. También se ha advertido al Canal de Isabel II que no sólo debe preocuparse del abastecimiento de aguas a la población sino que debe vigilar la red de distribución y perfeccionar las nuevas conducciones.

Añadió el Conde de Vallellano que había adjudicado dos importantísimas obras del plan de Badajoz, la del pantano de Zujar, por valor de 112 millones de pesetas y el de Orellana, por 272 millones. Ambos forman con el Cijara el sistema general del Guadiana.

Ha ordenado igualmente el Conde de Vallellano que comiencen las obras de la carretera de Lozoyuela, a Navacerrada. Las obras costarán 23 millones de pesetas y tardarán dos años en realizarse. Se ha ordenado al Gobernador de la provincia y a los alcaldes que cese totalmente el régimen de carreteras por este circuito, porque no se van realizar gastos de esta naturaleza para que queden deshechos en poco tiempo.

El Director de Ferrocarriles —dijo— saldrá el día 20 para inaugurar en su nombre la estación de Villagarcía de Arosa y la vía de acceso de esta preciosa ciudad a la estación, vía a la que han puesto el nombre de Conde de Vallellano. Al propio tiempo visitará las obras del ferrocarril Zamora-Orense-Coruña.

Arejó el Ministro que mañana se trasladará a las Hurdes para inaugurar unas obras y ver otras. Como verán ustedes —dijo— no solamente voy a las grandes capitales sino a los pueblos que necesitan de mi presencia y en los que yo quiero conocer el estado real de su situación.

Luego se refirió a los enlaces ferroviarios de Madrid, y mostró a los informadores los planos que de los mismos se han hecho.—Cifra.

GUY MOLLET

Condenados a muerte, en Persia

TEHERAN, 17.—El tribunal militar de apelación ha confirmado las sentencias de muerte contra los cuatro jefes del Movimiento Fidayar Islam y las de prisión contra otros cuatro acusados de complicidad. Los condenados podrán apelar al Sha en un plazo de diez días, pero se cree que éste no conmutará las sentencias y que las de muerte serán ejecutadas dentro de 15 días.—Efe.

"El gran Arzobispo de Sevilla, don Ambrosio Espinola, hizo los Ejercicios cuando estudiante en Salamanca, y después los repetía cada año, y los renovaba un día cada mes, y con ellos transformó la familia de su palacio en un claustro religioso, y los conventos de las religiosas, sus súbditas, en otros tantos paraísos.-P. Salazar."

Conferencia de Prensa de FOSTER DULLES

La forma más segura de evitar la guerra es hacer saber de antemano que los ESTADOS UNIDOS están dispuestos a defender sus valores morales e intereses vitales fundamentales, incluso a costa de la vida, si es preciso

WASHINGTON, 17.—En su conferencia semanal de Prensa, el secretario de Estado Foster Dulles declaró hoy a los periodistas que "la forma más segura de evitar la guerra" es hacer saber de antemano que los Estados Unidos están dispuestos a defender "sus valores morales e intereses vitales fundamentales, incluso a costa de la vida, si es preciso".

Tal política implica un riesgo para la paz —añadió— pero la experiencia ha enseñado que el riesgo es mayor cuando no se hace pública la propia postura, pues entonces es posible que el agresor pueda hacer mal sus cálculos.

Dulles se vió asaltado a preguntas por los periodistas respecto al artículo publicado en "Life" con sus declaraciones sobre la postura de los Estados Unidos en la situación de Extremo Oriente. Unos 250 periodistas y observadores asistían a la conferencia. En el artículo de "Life" se decía que una de las más necesarias de la diplomacia era la de poder llegar "al borde de la guerra" sin entrar en ella.

Las palabras que "Life" puso en boca de Dulles —dijo éste— "presentaban cierta ambigüedad en su redacción, pero esa ambigüedad puede vencerse fácilmente si se atiende al contenido y se relaciona con las múltiples declaraciones que he hecho en público". Lo que realmente quería decir la cita de "Life" era no que los Estados Unidos hubieran llevado las cosas al borde de la guerra en Corea, Indochina y Formosa, sino que el mundo había sido puesto en dicha situación en aquellos lugares, por las amenazas comunistas.

Reiteró su afirmación de que la actitud de los Estados Unidos al hacer constar claramente su decisión de lucha fué lo único que hizo retroceder a los rojos. Por lo demás era cosa perfectamente conocida —prosiguió diciendo— que los Estados Unidos estaba dispuestos a bombardear China al Norte del río Yalu si los rojos rompían la tregua en Corea.

Acosado a preguntas sobre cuándo había sido abiertamente conocida tal postura, Dulles se refirió a la declaración de dieciséis naciones facilitada por los países miembros de la ONU que combatían en Corea, donde se hizo notar que si se renunciaba la lucha en dicha península no podría circunscribirse a tal territorio.

Se negó luego el secretario de Estado confirmar o desmentir la afirmación contenida en el discutido artículo de "Life" en el sentido de que él no abrigaba duda alguna de que el presidente Eisenhower utilizaría fuerzas armadas norteamericanas para defender Quemoy y Matau, si los rojos atacasen estas islas situadas frente a la costa continental china.

Manifestó que la situación había continuado siendo la misma desde comienzos del año 1.955, cuando el Congreso aprobó una resolución conocida como ley pública número 4, autorizando al Presidente a emplear fuerzas de los Estados Unidos en la defensa de Formosa y las Pescadores, únicas zonas expresamente incluídas en el tratado de

(PASA A SEPTIMA PAGINA)

El Parlamento sueco

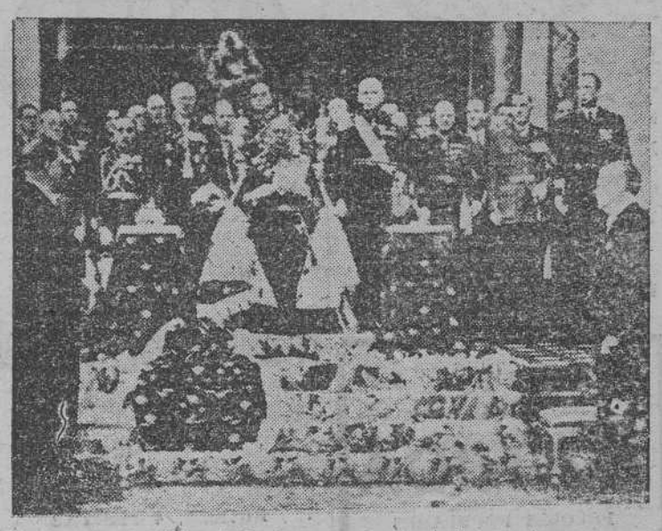

El rey Gustavo Adolfo de Suecia pronunciando el discurso de apertura del Parlamento desde el salón del trono del palacio real

El Rey Balduíno regresa a Bélgica

CANNES, 17 .— El Rey Balduino de Bélgica, acompañado de su padre el ex Rey Leopoldo, la Princesa Rtehy y el Príncipe Alberto, han salido en viaje de regreso a Bélgica después de pasar unas vacaciones en la Riviera.—Efe

Cupón de ciegos

En el sorteo celebrado ayer, resultó premiado el número 717.

Guy Mollet aventaja a Mendes France en la lucha por la Presidencia del Consejo

PARIS, 17. — El socialista Guy Mollet aventaja a Mendes France por corta diferencia en la lucha por la Presidencia del Consejo, según se manifiesta en los círculos políticos de París.

Tanto en la conferencia del partido socialista como en la del partido radicalsocialista se ha pedido que el nuevo Gobierno sea formado a base del frente republicano, del que son base Mendes France y Mollet, pero ni los socialistas ni los radicales indican que figura política deberá presidirlo.

Se considera que Mendes France es el político más experimentado y fué el más popular primer ministro de la postguerra en los siete meses que ocupó el cargo (hasta febrero de 1955). Mollt acaudilla a los socialistas que forman el grupo más numeroso del frente republicano.

Quien tiene la palabra es el presidente Coty. La Asamblea se reunirá el jueves e inmediatamente presentará su dimisión el primer ministro, Faure.—Efe.

SESION SECRETA DEL PARTIDO COMUNISTA, EN PARIS

PARIS, 17. — El partido comunista ha celebrado hoy una reunión secreta de su Comité Central, para decidir su apoyo al frente republicano de Mendes France. La reunión se ha celebrado bajo la presidecia de Jacques Duclos, en la Casa de los Sindicatos.

Parece probable que se decidirá votar a favor de un Gabinete acaudillado por Mendes France o por su aliado, el socialista Guy Mollet.—Efe.

EL COMUNISMO SE HA FORTALECIDO EN FRANCIA

WASHINGTON, 17. — El miembro de la Cámara de Representantes, Lawrence Smith, ha dicho que el comunismo se ha fortalecido en Francia "a pesar del esfuerzo norteamericano para derramar 12.000 millones de dólares sobre dicha nación, con el fin de salvarla del comunismo". Smith, miembro republicano del Comité de Asuntos Exteriores, de la Cámara, dice, que esto demuestra "el absurdo de poner las esperanzas en el uso de los dólares para salvar a una nación que indica que desea ser salvada". Añade en su declaración que es asombroso que 52 diputados hayan sido elegidos por haber defendido la eliminación de los impuestos. "Al parecer este grupo que representa a unos dos millones y medio de franceses, cree que el contribuyente americano continuará pagando la cuenta".—Efe.

FAURE FUE ABUCHEADO EN EL "PEQUEÑO CONGRESO" RADICAL SOCIALISTA

PARIS, 17. — En el "pequeño congreso" celebrado por el partido radical socialista de Pierre Mendes-France, los asistentes abuchearon al primer ministro, Edgar Faure, cuando éste subió a la tribuna de oradores para defender la disolución de la antigua Asamblea, desafiando así a Mendes-France. Sin embargo, la tentativa de Faure chocó con el frente cerrado que respaldó a Mendes-France.

En este "pequeño congreso" se ratificó la expulsion de Faure y se indicó que su apelación en contra no se escuchará hasta el mes de octubre en que se reunirá el Congreso del partido. Después de ser adoptada esta resolución, Mendes-France dijo a Edgar Faure en tono violento: "Cualquiera que sea nuestra amistad hemos de hacerle saber que la resolución del "bureau" expresa el deseo del partido". Faure expresó su disconformidad al término de la reunión, y manifestó que el reglamento requiere la confirmación por el Congreso radicalsocialista por una mayoría de dos tercios. "Todos los que se encontraban presentes —dijo— están de acuerdo en que no se hubiera obtenido esa mayoría. En estas circunstancias —agregó— estoy perfectamente autorizado a considerar que la medida de mi expulsión del partido no es, ni aun ha sido, válida". — Efe.

¿Dónde está Bulganin?

Lo preguntan en Moscú

Está enfermo, según se rumorea

LONDRES, 17 .— "¿Dónde está Bulganin?" se pregunta en los medios diplomáticos de Moscú. La última vez que se vió al jefe del Gobierno ruso fué en la recepción ofrecida en la Embajada alemana oriental, con motivo del 80 aniversario del Presidente Piecked. Desde esta fecha, no ha sido visto Bulganin, ni siquiera en el estreno de la opereta norteamericana "Porgy and Bess" a la que asistieron el 10 de este mes, otros miembros del Presidium.

El Departamento soviético de Prensa se ha negado a comentar los rumores circulados en el extranjero de que Bulganin está enfermo.—Efe.

ESTA ENFERMO

LONDRES, 17 — El primer ministro soviético Nikolai Bulganin no ha asistido a la reunión del partido comunista celebrada esta noche en Moscú, lo que ha hecho que prosperen los rumores de que se encuentra enfermo.—Efe.

BULGANIN TRATA DE CONGRACIARSE CON LAS NACIONES HISPANOAMERICANAS

SANTIAGO DE CHILE, 17.—"Evidentemente, el primer ministro ruso Bulganin, está tratando de congraciarse con las naciones hispanoamericanas", ha manifestado el ministro de Asuntos Exteriores, Enrique Barbosa Báez. Este comentario responde a la oferta de Bulganin, anunciada por Moscú, de que la Unión Soviética está dispuesta a prestar a Hispanoamérica ayuda técnica. El ministro chileno dijo sin embargo, que expresa su opinión personal y que su comentario no era oficial.

En los círculos diplomáticos se expresa la opinión de que no hay probabilidades en absoluto, de que Chile renueve sus relaciones con la Unión Soviética, que fueron rotas en 1.947.—Efe.

Fallece una nonagenaria, madre de un obispo, seis sacerdotes y tres religiosas

LEVIS (Canadá), 17. — Ha fallecido en el hospital de esta localidad, a los 90 años, la madre de un obispo, seis sacerdotes y tres religiosas, de St. Michel de Bellechasse.

Dió vida al primr obispo de Edmunston, monseñor Roy, a monseñor Egidio Roy, prefecto apostólico que fué de Kagoshima, en Japón, ambos fallecidos; a tres sacerdotes seculares, a un jesuíta y a otro franciscano, a una hermana de Jesús María, una ursulina y una hermana de la Preciosa Sangre, y a otros cinco hijos, uno de los cuales falleció siendo novicio.—Efe.

Puerto

Entrado. — Vapor: "Kaolin", de San Sebastián, en lastre.
Despachados. — Vapores: "San Luis", para La Coruña, en lastre. "San Antonio y Animas", para Bilbao, en lastre.

LAS MAREAS

Día 18.—Pleamares: 6,41 de la mañana y 7,4 de la tarde.
Bajamar: 12,53 de la mañana.

Podemos atender cualquier encargo sobre publicidad que usted nos haga.
Llame para ello a los teléfonos 13-88 y 13-71.

Vida religiosa

SANTO JUBILEO CIRCULAR DE LAS CUARENTA HORAS

Hoy corresponde la Exposición del Santísimo en la iglesia parroquial del Carmen.

CARTELERA DE Espectáculos

CAPITOL

HOY

Ultimas exhibiciones del formidable film en tecnicolor

ULISES

Por

SIVANA MANGANO
KIRK DOUGLAS
Y
ANTHONY QUINN

Funciones: A las 6, 8 y 11

(Menores)

Cinema

HOY
ULTIMO DIA

A las 4, 6, 8 y 11 noche

¡¡Gran aventura!!
¡Vertiginosa acción!!
¡¡OTRO ESTRENO DE EXITO!

Este hombre es peligroso

Un reparto de estrellas junto a...

EDDIE CONSTANTINE
en un gran film

(Menores)

RENA

HOY
Miércoles popular

BUTACA, 2'50

Funciones: A las 6, 8 y 10-45

WARNER BROSS

Presenta el extraordinario drama

Bajo el cielo de Asturias

Un drama crudo y real como la propia vida

Con ISABEL DE CASTRO
y ALFONSO ESTELA

Complemento:
"BRISAS DE TEMPESTAD"

(Tolerada)

MADRID-PARIS

HOY

A las 4, 6, 8 y 10-45
Miércoles bonificable
Un extraordinario film internacional, magistralmente interpretado

AEROPUERTO

Le interesará, le divertirá y le mostrará unas historietas de vidas, que se ligan a través del aeropuerto de Barajas

Con
FERNANDO FERNAN-GOMEZ
MARGARITA ANDREY
PEPE ISBERT
y otros
(Apta para todos los públicos)

Complemento:
"POPEYE CONTRA LOS PIELES ROJAS"

FERROL AL DIA

De nuestro buzón

Nuestro periódico y esta sección, están abiertos para todas las quejas o ruegos que los lectores quieran dirigirnos. Pero hace falta que las cartas vengan debidamente firmadas y con el domicilio de quien nos escribe. Podremos luego, si así se nos indica, silenciar el verdadero nombre del firmante y poner en lugar de él, unas iniciales o un sendónimo. Lo que nos resulta completamente imposible es tomar como buenas y dar alegremente a la publicidad unas líneas que suscribe un anónimo que llega embozado en un sendónimo que nada dice o con unas iniciales que a nada responden. Este es el motivo por el cual han quedado en silencio comunicaciones que, si ecuánimes y ponderadas en su contenido, carecían de esa condición expresa para que viesen la luz: una firma que gallardamente asegure la veracidad de cuanto se nos dice. Que a veces —bueno es advertirlo— no está conforme con el pensamiento de este periódico y que enjuicia hechos o situación con una visión puramente personal de quien escribe. Siempre, eso sí, con el honesto deseo de, con una crítica o una queja, mejorar o corregir un defecto o una omisión. O lo que es lo mismo: por el afán de prestar una ayuda a la colectividad.

Bajo estas condiciones, repetimos, nuestras páginas y esta sección están abiertas a nuestros lectores.

BACHE EN LA CALLE

Señor Director de EL CORREO GALLEGO.

Muy señor mío: Le ruego que en la sección "De nuestro buzón" dé cabida a una indicación que —Dios quiera que sea así— a lo mejor ya no tiene razón de ser, a la hora de publicar estas líneas, porque la deficiencia que se señala haya sido corregida ya.

En la calle de Arce, dentro de la Plaza de Amboage, una gran losa del pavimento está hundida varios centímetros. No tendría nada de particular que un coche que bajase esa cuesta, fuese un mal día a hundir allí una rueda, con el consiguiente perjuicio para el vehículo. Y no estaría de más rogar de antemano, cuando se intente el arreglo que le señalo, se ponga con la valla del caso, una luz roja en la noche. Aunque la reparación es cosa de poca monta y seguramente no hará falta que pasen todas las horas del día.

Le saluda muy agradecido su afectísimo s. s.

J. R. C.

¿Y EL "TAF"?

Señor Director de EL CORREO GALLEGO.

Muy señor mío: Hace algún tiempo he leído en el periódico de su digna dirección varios trabajos acerca del "Taf", o mejor dicho del deficiente enlace que nos une con dicho rapidísimo y cómodo procedimiento de locomoción. ¿Qué ha currido?

Le digo esto, porque a raíz de la campaña de EL CORREO GALLEGO leí en otro diario regional, que la deficiencia por ustedes señalada iba a subsanarse. Lo creí así, pero hace pocos días he tenido que hacer uso del "Taf" y las condiciones eran las mismas: un madrugón tremendo, un coche destartalado que lentamente nos llevaba a Betanzos, aquí una estación de espera sin comodidad alguna, y, después de esta verdadera odisea apareció ese magnífico tren. El regreso ya no lo hice en ese vehículo. Temía al trayecto de Betanzos a Ferrol; pero gente que lo hizo me ha informado de que continúan las mismas deficientes condiciones: un coche que avanza pausadamente en la noche, un traslado, previo, de maletas del "Taf" al auto, bajo la lluvia inclemente, mojándose las valijas, con los andenes terrosos la llegada, en fin, a la capital del Departamento bien vencida la noche, llenos de frío cansados... ¿No podría, por favor, hacer que esto se mejorase? ¿Si no hay un automotor que enlace —un automotor pequeño— no podría ponerse un coche que fuese, como esos que utilizan las agencias de viajes y las compañías aéreas rápidos, cómodos, en consonancia con las características del tren a que sirven de enlace? Bien está, según me dicen, que uno no pueda, pongo por caso, ir a esperar a Betanzos a una chica que llega, por ejemplo, de Madrid, porque parece ser que en ese coche que hoy se utiliza no hay plazas más que para los viajeros del "Taf", pero si ese medio estuviera de acuerdo con el lujo y la velocidad del "Taf" nadie pretendería ir a Betanzos y con tranquilidad, dentro de un margen de tiempo prudencial, podría uno esperar a quienes desde Madrid utilizan ese estupendo tren que en su primero o último recorrido —según se vaya o se venga —resulta un verdadero calvario recorrer.

Muy agradecida le saluda con sincero afecto y queda suya,

Una ferrolana que viaja muchas veces

Una publicidad bien orientada aumentará sus negocios. Para cualquier consulta llame a los teléfonos 13-88

REGISTRO CIVIL

Nacimientos: Luis Díaz Seijo María Eva Campelo Bouza, María Dolores Rodríguez López, José Antonio Alonso Alvarez, José Manuel Díaz Castiñeiras, María Antonia González Díaz, Andrés López Pedreiro, María Antonia López García.

Defunciones: Alfredo Gabarrés Jiménez, de cuatro años; Celsa Eirin Teijeiro, de 29 años; Ramón Baliño Méndez, de tres meses; Ramón Santiso González, de 39 años; Cristina López Ramos, de 82 años; Francisco Javier López Fandiño, de 24 días; Juan Rodríguez Pérez, de 55 años; Amalia Couceiro Pita, de 82 años; Manuel Rodríguez González, de 43 años; Pedro Barros Romero, de 60 años.

Todos los españoles mayores de veinte años tienen la obligación y el deber de inscribirse en el Censo Electoral. También se inscribirán los que tengan dieciocho o diecinueve años cumplidos si son cabezas de familia, es decir si en su domicilio conviven con ellos otras personas bajo su dependencia.

Disposiciones de Marina

Se dispone que en la fecha que se indica, cesa en activo, y pase a la situación de retirado, el oficial primero del Cuerpo de Oficinas y Archivos, don Manuel Caramés Romero.

—Se dispone cause baja en la Armada, por fallecimiento, el alférez de navío (m), don Manuel López Venegas.

—Se conceden los beneficios de haberes pasivos máximos, al teniente coronel de Intendencia, don José Rafael Vizarrondo Martínez.

—Se asciende a Celador primero al segundo don Francisco Fidel Ruiz Martínez.

—Se destina al cañonero "Legazpi", al contramaestre primero, don Juan López Gende.

—Se destina a la Inspección departamental, de Ferrol del Caudillo, al condestable primero don Benito Díaz Seoane.

—Idem al cañonero "Vasco Núñez de Balboa", al electricista segundo don Antonio Molanes Fernández.

—Se destina a los cursos de inglés al condestable segundo don Aquilino Ferreiro Fernández; electricistas segundos, don Rafael Marquez Sauco, don Juan Pita Cheda; radiotelegrafistas, don Juan Segura Campos, y don Antonio Fanego Mella, y electricistas segundos, don Celedonio Vila Vidal, y don Pedro Evangelista Moreno.

—Se dispone que en la fecha que se expresa pase a situación de retirado, cesando en el servicio activo, el celador mayor de Puerto, don Santiago Montero Fernández.

SANATORIO del CRISTO DE LA FE
ESPECIALIDADES
Cirugía General-Partos-Enfermedades de la Mujer
Pablo F. Martínez Tafall
Consulta de 11 a 1 y de 4 a 7
Dolores, 14 y 16. Tel. 462
EL FERROL DEL CAUDILLO

Otras noticias

ENTREGA DE MANDO

Hoy, a las doce de la mañana, hará entrega del mando del patrullero "Sálvora", el teniente de navío, don Ramón Montero de Azcárraga, al alférez de navío, don Ramón López Muñoz.

Intervendrá en la entrega el capitán de fragata comandante del cañonero "Hernán Cortés", don Federico Sánchez-Barcáiztegui Aznar.

SERVICIO DE ENCUADRAMIENTO Y COLOCACION

Para trabajar en una empresa de esta localidad precísanse oficiales sastres o aprendizas aventajadas. Aquéllas que les interese pueden presentarse en la oficina de colocación, enclavada en la Delegación Comarcal de Sindicatos, Honorio Cornejo, 4, bajo, donde se les informará.

NOTAS NECROLOGICAS

Después de recibir los Santos Sacramentos, falleció la señora doña Dolores Rodríguez Novo, viuda de Gundín. Era persona muy querida y apreciada, por lo que su muerte ha sido muy sentida.

A toda su familia, y de un modo especial a sus hijos don Ricardo, don Juan, don Manuel y don Marcelino, queridos amigos nuestros, testimoniamos nuestro sentido pésame.

—Ayer falleció en Madrid el teniente coronel de Infantería de Marina, don Carlos del Corral Albarracín. Era el finado persona conocidísima y estimado en este Departamento. A lo largo de su carrera prestó servicios en esta guarnición. Fué persona muy destacada en sociedad, hombre amable, cordial y caballeroso, gozando de singulares afectos. Se hallaba movilizado y estaba prestando servicios en el Ministerio de Marina, causando su muerte gran sentimiento.

A su familia, en la persona de su hijo don Carlos del Corral Leira, jefe de Administración de Correos, enviamos nuestro sincero pésame.

INFORMACION MILITAR

Se destina a los servicios de información de Palma de Mallorca al teniente coronel de Intervención, don Juan Heras y González-Llanos.

—Se concede licencia para contraer batrimonio con la señorita María de las Mercedes Sáez Sotelo al teniente de Ingenieros, D. Luis Galán Marques.

JUBILACION DE UN PROFESOR

Con un emotivo y sencillo acto cesó en su vida docente oficial don Antonio Cornide Pardo, profesor del grupo escolar "Ibáñez Martín" y educador de varias generaciones ferrolanas.

Con humildad franciscana, rechazó los intentos de sus compañeros y amigos, tendentes a organizar un sencillo acto para despedirle y tributarle los honores que en justicia le corresponden. Solamente se pudo lograr que aceptase un pequeño obsequio —grande por su valor espiritual— que con frases emocionadas le ofrecio uno de sus discípulos en nombre de los demás, así como otro pequeño regalo del profesorado y un álbum en que aparecen las firmas de todos los que nos relacionamos con él en sus tareas cotidianas. Todo ello entregado sin discursos altisonantes, sino por medio de unas sencillas palabras pronunciadas por el director del Centro, don Manuel Figueirido Feal.

Deja don Antonio Cornide un hueco muy difícil de llenar entre los docentes ferrolanos. Fiel cumplidor de sus deberes era modelo de puntualidad e infatigable en sus trabajos. Su clase, la más concurrida en la escuela, se caracterizaba por la disciplina perfecta en el alumnado y por sus rápidos y seguros avances en las distintas materias de estudio.

Aunque formado profesionalmente en una época en que la ciencia pedagógica estaba muy lejos de haber adquirido el desarrollo que hoy tiene, nunca dejó de adoptar las nuevas orientaciones que se le han dado o las directrices qua, a través del tiempo, consideró como mejores, salvándose siempre de caer en la rutina.

Puede disfrutar, por lo tanto, el referido pedagogo de la satisfacción del deber cumplido y descansar tranquilo en estos años de jubilado, que pedimos a Dios sean muchos y felices.

Betanzos

El próximo día 17, a las cinco y media de la tarde, se proyectarán en el Teatro Alfonsetti diversos documentales con que nos obsequia el equipo de proyecciones de la Casa Americana en Madrid.

Conocida la importancia y categoría de estas películas que nos dan a conocer los adelantos agrícolas, técnicos e industriales de los EE. UU., se espera hoy un gran concurrencia y como siempre tenga la acogida calurosa que constantemente se les dispensa.

SANTIAGO

II Curso de Terapéutica Pediátrica de Urgencia

Entre los días 6 y 11 de febrero se celebrará en la Universidad de Santiago, organizado por la Cátedra de Pediatría y Puericultura, desempeñada por el doctor don Manuel Suárez. Está dedicado este curso a médicos generales, y además del profesor Suárez, participan en él los profesores adjuntos Peña y Moreno de Ó be y otros doctores, con arreglo al siguiente programa:

PROGRAMA

Lunes, día 6. — 10: Presentación de los asistentes al curso.

10 a 11: Visita a los Departamentos del Servicio.

11 a 12: Presentación de enfermos (profesor Suárez).

12 a 13: La Urgencia en Pediatría (profesor Suárez).

17 a 18: Prácticas de Radiología.

18 a 19: Tratamiento de las quemaduras (doctor Moreno).

19 a 19,30: Técnicas diagnósticas.

Martes, día 7. — 10 a 10,30 Semiología sanguínea (doctor del Río).

10,30 a 11: Técnica de la rehidratación (doctor Peña).

11 a 12: Presentación de enfermos (profesor Suárez).

12 a 13: El niño prematuro en la práctica general (doctor Peña).

18 a 18,30: La recuperación muscular (doctor García Vidal).

18,30 a 19: Laringoespasmo. Asma (doctor Peña).

19 a 19,30: Alimentación del niño enfermo (doctor Peña).

17 a 18: Prácticas de Radiología.

Miércoles, día 8. — 10 a 10,30: Semiología de las heces (doctor Peña).

10,30 a 11: La frecuencia estadística di abdomen agudo. Conducta terapéutica (doctor Moreno).

11 a 12: Presentación de enfermos (profesor Suárez).

12 a 13: Diagnóstico y Tratamiento de las convulsiones (doctor Tejeira).

17 a 18: Técnicas terapéuticas (Infusión sanguínea, etc).

18 a 19: El dolor abdominal (doctor Moreno).

19 a 19,30: Oxigenoterapia (doctor Peña).

Jueves, día 9. — 10 a 10,30: Semiología del líquido cefalorraquídeo (doctor Peña).

10,30 a 11: Fracturas de codo (doctor Moreno).

11 a 12: Presentación de enfermos (profesor Suárez).

12 a 13: Insuficiencia circulatoria aguda (doctor Moreno).

17 a 18: Prácticas de cocina dietética.

18 a 18,30: La ictericia del niño recién nacido (doctor Peña).

18,30 a 19: Medicamentos de urgencia en Pediatría (doctor Peña).

19 a 19,30: Prácticas de Radiología.

Viernes, día 10. — 10 a 10,30: Asfixia del niño recién nacido (doctor Peña).

10,30 a 11: Asfixia del niño mayor (doctor Moreno).

11 a 12: Presentación de enfermos (profesor Suárez).

12 a 13: Indicaciones quirúrgicas en el recién nacido (doctor Moreno).

17 a 18: Prácticas de Laboratorio.

18 a 18,30: Intoxicaciones en Pediatría (doctor Peña).

18,30 a 19: Accidentes en Pediatría (doctor Moreno)

19 a 19,30: Prácticas de Radiología.

Sábado, día 11. — 10 a 10,30: El preoperatorio en el niño (doctor Moreno).

10,30 a 11: Trastornos metabólicos agudos (doctor Peña).

11 a 12: Sesión abierta. Preguntas y respuestas (profesor Suárez).

12 a 13: Antibióticos en Pediatría (profesor Suárez).

* * *

Podrán inscribirse en este curso médicos generales y alumnos de último curso de la Facultad.

Derechos de inscripción: 150 pesetas.

Las solicitudes habrán de dirigirse antes del día 1 de febrero a la Cátedra de Pediatría, Apartado de Correos, 149 Santiago de Compostela.

Un certificado acreditativo será entregado al final del curso.

Universidad

Finalizó el plazo para la matrícula de alumnos de las distintas Facultades que han de realizar el examen de fin de carrera. Los matriculados suman un centenar. Los exámenes serán del 20 al 30 de este mes.

CONFERENCIAS EN LA UNIVERSIDAD

En la Cátedra de "El Pensamiento Español. Vázquez de Mella", de la Universidad compostelana, entre otros disertarán los señores Laín Entralgo, Zubiri, López Aranguren, París Amador y Legaz Lacambra.

Palacio Arzobispal

PARROCO FALLECIDO

En la Secretaría de Cámara del Arzobispado se recibieron noticias de haber fallecido a la edad de sesenta y cinco años de edad don Esteban Tacon Camba, párroco durante más de treinta años de la feligresía de Pantiñobre.

REGISTRO CIVIL

Nacimientos. — José Ramón Dopazo Rey, José Ramón Rodríguez Corzón, Manuel Alfonso Rúa Blanco y Josefa González Fernández.

Matrimonios. — Hilario Bermúdez Antelo, con Mercedes García Fernández; Ramón Mato Pampín, con Blanqina Rojo Freire; José López Prieto, con Concepción García Maza, y Santiago Vázquez Fraga, con María Gómez Villaverde.

Defunciones. — Tomás Marcos Tranchu, de 80 años.

Vida Religiosa

LLEGADA DEL P. LUCAS

En avión llegó de Madrid el insigne orador sagrado Padre Javier Lucas, superior de la Residencia de los Jesuitas en Granada, quien ha sido recibido en el Aeropuerto de Labacolla por el P. Serrano y un grupo de compostelanos ansiosos de conocerle. El Padre Lucas, ha predicado con su proverbial maestría en varias localidades que ha visitado el Cráneo de San Ignacio de Loyola, reliquia que llegará a Compostela el día 22.

Será el orador durante varios días en la novena que se celebra en la iglesia de San Agustín y estamos seguros que la fluída palabra de este prestigioso jesuíta atraerá al templo a centenares de fieles. Es la primera vez que acude a Compostela el padre Lucas y en esta Ciudad dejará una imborrable huella de recuerdo por sus magníficos sermones.

El P. Lucas está considerado como un buen palacín de las actividades sociales bajo el aspecto religioso. Sus actividades en el Puerto de Santa María en la Prisión Central desde el año 1937 hasta 1945, han sido excelentes atrayendo a la Iglesia a numerosos descarriados. En aquella época, desempeñó el cargo de Capellán del Cuerpo de Prisiones, y por medio de sus sermones y relaciones personales con los presos, consiguió tan óptimos frutos.

Al registrar su presencia en Compostela, le damos la respetuosa bienvenida.

Otras noticias

INSTRUCCION PREMILITAR SUPERIOR
DISTRITO DE SANTIAGO

Los caballeros aspirantes a oficial de complemento que a continuación se relacionan, efectuarán su presentación con urgencia en esta Jefatura.

Señores don: José Calvo Míguez, Francisco Cepeda Iglesias, Gonzalo Rodríguez Mourullo, Manuel Peregil Cambón, Manuel Loureiro Blanco, Jesús Estévez Vázquez, José Crespo Alvarez, Francisco Cebrián Badía, Benito Rodríguez Raña, José Buide García, José Díaz Sánchez, Jorge Veiga Docampo, Camilo Isorna Artime, José Cebreiro Núñez, Alfonso Santos Alfonso, Tomás Pardo Santiago, Gerardo Novas Peleteiro, Roberto Munáiz Puig, Miguel Alvarez Moreno, Lino Rodríguez Otero y Camilo Rodríguez Alonso. — El Comandante Jefe.

MUERTE REPENTINA

Ayer por la tarde fueron avisados el Juzgado de Instrucción y la Policía, que en el barrio de la Plazuela de San Antonino, sobre la acera del edificio de la escuela que allí existe, había un hombre muerto, al parecer recién de la caída de Los Lagartos.

Inmediatamente se personó en el mencionado lugar el Juzgado de Instrucción, con el juez accidental don Germán Antúnez Oliver, el funcionario señor Villasenín y el médico forense señor Rodríguez Villasante. También lo hicieron los agentes del Cuerpo General de Policía, señores Moure y García Otero y una pareja de la Policía Armada.

El cadáver fué identificado a los pocos momentos de personado el Juzgado, resultando ser José Nieves Iglesias, de unos sesenta y tres años de edad, soltero, propietario, el cual vivía solo y de manera muy pobre, en el bajo de la casa número 4 de Los Lagartos.

El finado, cuando se dirigía, según versiones recogidas entre varios vecinos, al templo de San Agustín, sufrió un ataque cardíaco. No prestó auxilio una vecina y falleció sin proferir palabra alguna.

Había sido hace algún tiempo sacristán de la Capilla General de Animas y actualmente prestaba sus servicios por simpatía hacia la institución, en la Casa del Conciergo, en la Rúa de San Pedro.

Un sobrino suyo se hizo cargo del cadáver, que autorizado por el juez, fué llevado en la ambulancia de la Cruz Roja a la casa número 9 de la calle del General Pardiñas. Hoy le será practicada la autopsia.

HOMENAJE A CHANE

El próximo día 1 de febrero se celebrará el homenaje a Chané, organizado por el maestro Echevarría Bravo, en el que tomarán parte la Banda Municipal de Música y la Schola Cantorum de San Francisco, que interpretarán diversas obras del popular "maestriño", en la Sala de Arte del Hostal de los Reyes Católicos.

FESTIVAL EN EL MERCANTIL

El día 12 de febrero, domingo, organizado por el Círculo Mercantil e Industrial de Santiago, se celebrará por la tarde un interesante festival infantil, a base de un certamen de trajes, adjudicándose valiosos premios.

DENUNCIA CONTRA UN ESTAFADOR

Por la Comisaría de Policía fueron instruídas diligencias contra Manuel Varela, que haciéndose pasar por delegado de la Agencia de Viajes Ortega, realizó estafas en varias poblaciones de España, y, recientemente en Santiago, una de quince mil pesetas. Parece que el denunciado ha emprendido el viaje al extranjero.

HOMENAJE AL COMISARIO DE POLICIA

En fecha próxima será objeto de un homenaje que consistirá en una comida que organizan sus compañeros de Cuerpo y amistades, con motivo de su reciente ascenso, nuestro particular amigo el Comisario General de Policía en Compostela, D. Manuel Morgade.

EL HOMENAJE A PUENTE CASTRO

La cuarta lista de adhesiones donativos recibidas para el homenaje popular que será rendido en Compostela al cirujano doctor Puente Castro, arroja la cantidad de nueve mil quinientas pesetas. Han contribuído con quientes pesetas cada uno don Luis Legaz Lacambra, Rector de la Universidad, y don Baldomero Lois Amorey.

HOY EN JOFRE
como un auténtico
HOMENAJE AL PUBLICO
BUTACA 4 PESETAS
UN TEMA DE GRAN EMOCION E INTERES
BELLISIMAS CANCIONES

(Para Mayores)

"PERRO QUE LADRA..."
(Dibujos)

UN ESTRENO MARAVILLOSO
Las últimas creaciones del "mago" de la canción española en
ESA VOZ ES UNA MINA
por ANTONIO MOLINA
NANI FERNANDEZ y
RAFAEL DURAN
(PARA MAYORES)

(Para mayores)

MAÑANA: ESTRENO EN EL
AVENIDA
PRECIOS POPULARES
4 PESETAS BUTACA

No es... ¡UN DRAMA-
Tampoco es: ¡UNA COMEDIA DRAMATICA!
Se trata de:
UNA DIVERTIDISIMA COMEDIA QUE LE HARA PASAR UNO DE LOS MEJORES RATOS DE SU VIDA

AVENIDA HOY

5-15 — 7-45 y 10-45
POR ULTIMA VEZ
la extraordinaria producción en TECNICOLOR
El guante de acero
(Tolerada menores)
Con
ROBERT STARK
Y
URSULA THIESS
PANTALLA PANORAMICA
Complemento:
"IMAGENES 571"

Callao HOY

5-30 — 8 — 11
TRIUNFAL REPOSICION
LA REVOLTOSA
(Apta para todos los públicos)
CARMEN SEVILLA
TONI LEBLANC
TOMAS BLANCO
Completa el programa:
"IMAGENES 544"
Sábado:
"PAN, AMOR Y FANTASIA"

JOFRE HOY

Un tema de gran emoción e interés
Bellísimas canciones
Prisionera del recuerdo
Con
PAQUITA RICO
ENRIQUE RAMBAL
JOAQUIN CORDERO
(Para Mayores)
BUTACA, 4 PESETAS
"PERRO QUE LADRA..."
(Dibujos)

Cómo era San Ignacio

Era Ignacio de estatura mediana, tirando a bajo de cuerpo, el semblante autorizado, la frente tersa y ancha; los ojos hundidos, como de asceta acostumbrado a la introspección, bien que por otro testimonio nos consta que, a la vez, era de alegre mirada, reflejo de su alma siempre en paz con Dios y magnánima con los hombres. Tenía los párpados arrugados de tanto llorar, ya por penitencia en Loyola y Manresa, ya por altísimos dones y gozos espirituales que Dios le comunicaba. La nariz típicamente vasca, alta y combada, como se ve por las mascarillas que del santo se sacaron cuando murió. Cojeaba un poco, pero sin fealdad y de manera que con su gravedad y modestia no se le notaba. De esta cojedad se hizo eco el autor de "El Divino Impaciente" en aquellos versos, mezcla del retrato ético y del físico de San Ignacio, "Cojeando, cojeando... — llega siempre hasta el final".

El P. Rivadeneira hizo copiar en barro la mascarilla del Santo, corrigiendo algunos defectos que la muerte había impreso en el rostro. Luego visitó a Sánchez Coello, pintor de cámara de Felipe II, presentóle la mascarilla y después de haber ofrecido varias misas para que el cielo y la tierra tomasen con empeño el asunto, él mismo se pasaba diariamente seis horas junto al caballete del artista para apuntar retoques o enmiendas y guiar, por decirlo así, la mano del pintor. El retrato salió a gusto del exigente Padre, tanto, que "para desamoinarme y descansar y alentarme, no tengo otro remedio que ponerme a mirar el retrato de nuestro Santo Padre". Sólo le hallaba una falta y era no tener "toda aquella gracia y suavidad y vida que nuestro Santo Padre tenía y eso es imposible alcanzarlo el pintor si Dios no lo infundiese". Este juicio de Rivadeneira lo hallamos confirmado por el Cardenal de Toledo, don Gaspar de Quiroga, a quien presentaron la obra de Coello y como el Cardenal lo vió, levantóse de la silla, quitóse el bonete e hizo una grande y profunda inclinación con todo el cuerpo y dijo esta palabras, que me acuerdo muy bien de ellas: "Ah, éste sí, éste sí". El Padre Rivadeneira, que estaba presente, lo preguntó: "Pues ¿tanto le conoció Vuestra Señoría Ilustrísima, que así se acuerda de él?". "Conocíle tanto, que le debí de ver más de cien mil veces en esta vida". Al salir de la entrevista con el Cardenal, el Hermano que llevaba el cuadro se encontró con don Pedro Reinoso, que también había conocido en Roma a San Ignacio; y al ver el retrato, exclamó: "No me digáis quién es, que yo os lo diré; éste es el Padre Ignacio, no hay duda ninguna de ello".

El famoso retrato de Coello es en España el más divulgado en estampas y medallas y hasta en la estatuaria del santo, que fué fundamentalmente puede afirmarse está basada en la obra de Coello. La mascarilla de yeso, muy semejante al santo, según el Padre Manareo "confirma en lo fundamental la verdad" del retrato de Coello, dice el Padre Leturia, especialista en estudios ignacianos.

Los otros llamados retratos de San Ignacio "serán todo lo artísticos que se quiera, mas poco a propósito para darnos la "vera effigiest" del fundador de la Compañía; idealizaron demasiado, unos a lo divino, como Rubens Valdés Leal; otros a lo humano, como el recentísimo de Salaverría, que parece trazado para ilustrar una novela o historia anovelada sobre los misterios jesuíticos. Más que las líneas auténticas del rostro, no empeñe en presentar la idea de San Ignacio, tal como ellos la concebían. "Son, pues, retratos subjetivos, no objetivos, que fallan en la primera cualidad del retrato: exactitud y fidelidad al modelo. Ignacio era un hombre y un santo; su carácter polifacético, su actividad multiforme en servicio de la Iglesia, su vida variadísima en situaciones, su alma abierta a todos los grandes ideales, su proyección en los principales problemas que al mundo y a la Iglesia afectaban en sus tiempos cruciales como los nuestros, no se pueden encerrar en los rasgos de una ejecución idealista y unilateral; han de copiarse de la realidad y esto no se puede hacer a distancia de cuatro siglos. Si no nos fiamos de lo que la historia nos dice y el arte nos legó del inmediato estudio del modelo y de testigos fieles que le conocieron, por lo menos no pretendamos a través de visiones parciales y monoideísticas conocer el espíritu de Ignacio esencialmente ecuménico y universal.—S. J.

Gloria y muy grande para España el que de ella saliese el fundador de aquella Orden, cuyo hábito vistieron Alberto Magno, Santo Tomás de Aquino... Y no lo es menos el que fuese compatricio nuestro el "capitán" de aquella Compañía en que militaron San Francisco de Borja, San Francisco Javier, Simón Rodríguez, Laínez, Alonso, Salmeron, Rivadeneira, Molina, Gabriel Vázquez, Suárez, Mariana, La Puente, Martín del Río, Nieremberg, Cordoñu, Andrés, Eximeno, Hervás, etc., etc.

(Men. y Pelayo.)

A bordo del 'Ciudad de Toledo'

Magna Exposición flotante de productos españoles

MADRID, 17.—Se tiene el propósito de que en los primeros días de marzo zarpe del puerto de Bilbao el "Ciudad de Toledo", espléndido buque que realizará en beneficio del comercio exterior de España un viaje inaugural, albergando en el interior una brillante representación de nuestra producción exportable.

El "Ciudad de Toledo" desplaza 15.000 toneladas, y ha sido adecuadamente preparado para contener la exposición, así como el personal encargado de la misma, prescindiéndose en este su primer viaje del pasaje y de la carga normal.

Ningún detalle que pueda contribuir al éxito ha sido descuidado y así, se ha tenido en cuenta el clima de época del año que reinará en cada uno de los puertos que vaya tocando el buque. Como al mismo tiempo se prevén grandes aglomeraciones de público en los salones del barco, ha sido instalado un modernísimo sistema de acondicionamiento de aire, de forma que cuando en el exterior la temperatura sea de cuarenta grados y se encuentren ochocientas personas visitando la exposición, la temperatura en el interior será de 25 grados.

El itinerario a seguir por el "Ciudad de Toledo" es el siguiente. De Bilbao se dirigirá a Tánger, donde se celebrará la primera exhibición del muestrario, y de aquí seguirá hasta San Juan de Puerto Rico, salvo una escala en Santa Cruz de Tenerife para repostar. Después de Puerto Rico serán visitados los puertos de La Habana (Cuba) Ciudad Trujillo (Santo Domingo), Veracruz (Méjico) Cristóbal (Panamá), Cartagena de Indias y Barranquilla (Colombia) La Guaira (Venezuela), Bahía, Río de Janeiro y Santos (Brasil) Montevideo (Uruguay) y Buenos Aires (Argentina). Existe la posibilidad de que el barco pase a través del Canal de Panamá o del Estrecho de Magallanes al Océano Pacífico, en cuyo caso serán visitados los principales puertos situados en la costa sudamericana. La duración del viaje está prevista en 110 días, prorrogables en dos meses, aproximadamente en el supuesto de que el "Ciudad de Toledo" haga escala en las costas occidentales americanas.

Esta magna exposición flotante ha sido planeada por iniciativa y bajo las directrices del Ministedio de Comercio, quien dedica la máxima atención a cuantos cuestiones se refieran a la expansión de nuestros mercados exteriores. Su preparación corrió a cargo de una comisión interministerial, con tres subcomisiones de organización y contabilidad, propaganda y comercio, en estrecha colaboración con los sindicatos, gremios, operaciones especiales, agrupaciones de industrias y exportadores del comercio exterior, S. A.

Se espera que la exposición constituya un gran éxito, exponiendo más allá de nuestras fronteras los avances conseguidos por nuestra capacidad productiva. — Cifra.

Academia de Corte y Confección

Durán de González

El sistema más nuevo y elegante
No tiene rival. El éxito de sus alumnas acredita su popularidad
Plaza de la Amistad, 9-1.º
FERROL

¿Quiere V. comer bien?

Cantón, 54 y Canalejas, 42
Teléfono 1213
Visite el Restaurante "FORNOS"
EL FERROL DEL CAUDILLO

Las inundaciones interceptan las comunicaciones entre Venezuela y Colombia

CARACAS, 17.—Las ciudades de San Carlos, Encontrados, Santa Bárbara y Boburmes, han quedado inundadas y sus poblaciones han tenido que ser evacuadas, a causa del desbordamiento de los ríos Catacumbo, Zulia y Escalante. Las comunicaciones internacionales, por carretera y ferrocarril entre Venezuela y Colombia están interceptadas en varios tramos entre Encontrados y Cucuta. Las comunicaciones con Cumana, puerto de mar e importante centro de comunicaciones del NO. venezolano, han quedado suspendidas a consecuencia de la inundación del aeropuerto por las aguas del río Manzanares.

Hasta ahora sólo se informa de una persona muerta. Las ciudades más afectadas por las inundaciones son centros agrícolas del Estado de Zulia.—Efe.

EXPLOSION DE UN CAZA A REACCION. FRANCES

DIJON, (Francia), 17 .— Un caza a reacción francés "Curagin" ha hecho explosión en pleno vuelo cerca de Sain Seine l'Abaye. El piloto resultó muerto.—Efe.

INUNDACIONES EN ARGENTINA

BUENOS AIRES, 17. — Las inundaciones producidas por las lluvias más violentas registradas en muchos años, han producido daños en amplias zonas de la Argentina, según anuncia el Gobierno. Hasta ahora la provincia de Santiago del Estero, donde llueve raramente, el agua ha alcanzado un nivel entre 4 y 5 pulgadas. En Rosario se ha interrumpido el servicio de tranvías. — Efe.

DISTURBIOS EN BOMBAY

BOMBAY, 17. — Ocho personas han resultado heridas, una de ellas de gravedad, cuando la Policía hizo fuego contra unos alborotadores que protestaban de la decisión del Gobierno de hacer de la ciudad de Bombay, una región central administrada. La Policía detuvo, además a varios centenares de agitadores comunistas e izquierdistas, en redadas efectuadas durante todo el día. Estas detenciones se efectuaron antes del comunicado de Nehru, colocando a Bombay bajo la administración central, en contra de las peticiones comunistas.—

En Pozoblanco falleció una centenaria

POZOBLANCO (Córdoba), 17.—A la edad de 100 años ha fallecido la vecina doña Victoria de Gracia Beria. La finada, que era viuda desde los setenta años, hacía hasta ahora una vida plenamente normal, dedicada a las labores propias del hogar, prestaba preferente atención a la costura, que ejecutaba con precisión y sin tener que recurrir a las gafas. Comía perfectamente y en general se desenvolvía con cierta agilidad a pesar de sus años. Deja dos hijos, 20 nietos, y 9 bisnietos.—Cifra.

LA BOLSA

COMENTARIO FINANCIERO

Sigue en su línea contraria de cotizaciones, siendo casi general la caída de cambios, en algunos casos fuertes, como veinte enteros que deja Iberduero; catorce, Minas del Rif; once, Ponferrada, y diez, Banco Popular, Viesgo Aguila y Unión Química. En las alzas destaca el grupo inmobiliario donde, Constructora sólo avanza treinta enteros, y seis Urbis. Al cierre, el mercado seguía irregular, sin tendencia firme.

BANCOS	
Crédito Industrial.	225,—
España g. d.	855,—
Exterior	477,—
Banesto	815,—
Hipotecario	520,—
Central	643,—
Hispano Americano	670,—
ELECTRICAS	
Leonesas	245,—
Langreo	276,—
Viesgo	257,—
Fenosa	305,—
Cantábrico	210,—
Chorro	153,—
Española	293,—
Iberduero	330,—
Sil	300,—
Sevillana	175,—
Madrileña	180,—
Nansa	180,—
Moncabril	186,—
ALIMENTACION	
Aguila	580,—
Azucarera General	161,—
Ebro	378,—
CONSTRUCCIONES	
Hidrocivil	157,—
Dragados	230,—
Celsa	105,—
Inm. Metropolitana	625,—
Urbanizadora Metro	196,—
Urbis	215,—
MINERAS	
Rif	700,—
Felguera	370,—
Guindos	340,—
Ponferrada	587,—
MONOPOLIOS	
Campsa	240,—
Tabacalera	195,—
NAVALES	
Ordinarias s. d.	255,—
Levante	185,—
Preferentes	255,—
Transmediterránea	247,—
QUIMICAS	
Penicilina	187,—
Resinera	138,—
Energías Aragonesas ...	239,—
Explosivos	391,—
Petróleos	655,—
Hidronitro	180,—
Unión Química	263,—
SIDERO-METAL	
Hornos	252,—
Auxiliar FF. CC.	498,—
Santa Bárbara	195,—
M. y Construcciones ...	214,—
C. Metálicas	201,—
M. Metálicas	241,—
VARIAS	
General Inversiones	205,—
Insa	158,—
Papeleras Reunidas	195,—
Telefónicas	300,—
Marconi	138,—
Befasa	274,—
Sniece	384,—
Metro	180,—
Aviaco	118,—
Fasa	238,—
Seat	225,—

Ataque laborista contra el Gobierno conservador

Se desencadenará al reunirse el Parlamento

LONDRES, 17.— El jefe del partido laborista británico, Gaitekell, ha declarado hoy que su partido piensa desencadenar un ataque total contra los conservadores del primer ministro Eden, cuando el Parlamento reanude sus sesiones, "para poner de manifiesto la equivocación que la opinión pública cometió en mayo último". En esta fecha los conservadores ganaron las elecciones generales contra los laboristas, pero Gaitskell afirma que "el Gobierno tendrá que responder de muchas cosas ocurridas en los nueve meses pasados".

"Debo confesar —agregó— que el hecho de que los "tories" sigan atacando a su propio primer ministro me sorprende. Nunca un Gobierno ha ido abajo tan rápidamente". "Tenemos —dijo— que fijar una política constructiva para el país. Seamos pacientes y obremos adecuadamente".

Gaitskell habló en un acto de homenaje a su antecesor en la jefatura del partido, Attlee, quien, por su parte dijo que hubo muchos gobiernos, pero ninguno cuya luna de miel haya sido tan corta".—Efe.

Menéndez y Pelayo

La Universidad de Madrid ha inaugurado los actos conmemorativos del primer centenario de don Marcelino Menéndez y Pelayo, que se cumple el 3 de noviembre de este año, con una sesión académica en la que varios eminentes catedráticos han dibujado los rasgos más salientes de la personalidad del sabio.

La recapitulación en extremo esquemática de las conclusiones aportadas en este estudio constituyen una lección digna de tenerse en cuenta, porque definen a la vez los rasgos ideales de un sabio católico y español.

Menéndez y Pelayo se caracterizó por la claridad y transparencia intelectual, así como por la sencillez como ideal contrario al vicio de la jactación. Estas características de su estilo merecieron que un hombre como Unamuno proclamara al sabio santanderino como nuestro mejor escritor del siglo XIX. Se había iniciado en el estudio de la cultura greco-latina y de la épica castellana, que le sirvieron para alcanzar una prodigiosa síntesis del sentido espiritual de nuestra cultura, sintetizada por él de forma definitiva.

En el orden personal, Menéndez y Pelayo fué incapaz de envidia, "manirroto de su ciencia, noblemente ingenuo, gallardo en la constante confesión de su fe católica hasta la muerte, caritativo con los equivocados y pecadores, caballero con sus enemigos, auténtico y veraz en palabras y acciones". El arte de la palabra fué para él camino para el arte del pensamiento y ambos, forma para el arte de vivir, brindando de este modo el ejemplo sobre un sobrehumanismo cristiano.

Uno de los catedráticos le ha definido asociándole con Lope de Vega, como otro "monstruo de la Naturaleza", destacando el hecho maravilloso de que no exista en toda su obra una página baladí. Menéndez y Pelayo dió también una lección de "convivencia" por el respeto que rendía a los demás, aunque no compartiese sus ideas. Esta actitud suya radicaba en un vivo sentido de la caridad y en la conciencia de que en cualquier obra donde había un resultado bueno debemos ver un reflejo de la divina esencia. Exaltó la contribución de España al movimiento científico europeo y probó que la Iglesia ha favorecido en todo momento el desarrollo de la ciencia.

Aun fuera del plano de su más rigurosa competencia, Menéndez y Pelayo tuvo una correctísima concepción para la ciencia natural poniendo de relieve su amor a la especulación pura y su deseo de que España se incorporase a esta cultura. "Ningún hombre de ciencia, ni siquiera Cajal —se ha dicho—, puso el dedo en la llaga al condenar el practicismo". Este es el sabio.

Ciento cincuenta bajas causadas por los franceses, a los rebeldes argelinos, en 48 horas

Se intensifica la lucha de guerrilleros, en Marruecos

ARGEL, 17.—Las tropas francesas han causado ciento cincuenta bajas a los rebeldes durante las últimas 48 horas. Otros 34 rebeldes fueron muertos además de los 122 contados ayer, con lo que el total de dichas 48 horas es de 156. Durante el mismo espacio de tiempo, doce soldados franceses resultaron muertos y 15 resultaron heridos. Es la cifra más elevada de bajas desde los sangrientos disturbios de agosto, en que perdieron la vida unas dos mil personas.

En la Zona francesa de Marruecos, también se ha intensificado también la lucha de los guerrilleros. Estos dieron muerte a cuatro indígenas en Taza y a otros cuatro en Casablanca. Se han producido desórdenes en Uxda y Mequinez.

Una banda de 14 rebeldes, armada con fusiles automáticos y con uniformes norteamericanos, atacó un puesto de gendarmería en el sector de Rafasi en la Zona del Rif. Después de robar las armas y municiones de la posición, cortaron y derribaron 12 postes telegráficos. Más tarde, el mismo grupo mató a un obrero forestal.

Al Oeste de Bured, en el Rif, una patrulla francesa luchó brevemente con un grupo importante de rebeldes. Cada una de las partes perdió cuatro hombres, que resultaron muertos. Los franceses tuvieron además seis heridos.

En Marruecos, los guerrilleros mataron a un indígena en el barrio europeo de la ciudad.—Efe.

DELEGACION, Depósito

Vda. de Pedro Fernández e Hijos
Instalaciones eléctricas.--Ferrol

En misión universal

El Hogar del Marino de España

Según manifestó el Jefe Nacional de las Falanges del Mar, el Hogar del Marino de España va a ser construído en Gijón. La Junta de Obras del Puerto cedió los terrenos en la parte más céntrica del Musel y sólo faltaba el traspaso de aquéllos del Ministerio de Obras Públicas a la Secretaría General del Movimiento. Este Hogar se lleva al Musel precisamente para dar facilidades a sus usuarios, que no serán únicamente los marinos mercantes, sino también los de la flota pesquera. Se pretende que, aparte del Albergue, constituya un Centro de enseñanzas para que los hombres del mar reciban ampliación en sus conocimientos profesionales y estará dotado, además de las habitaciones correspondientes, de comedor, cocina, sala de estar, biblioteca, sala de conferencias y de otros servicios indispensables. Una vez construídos, o iniciada la construcción del Hogar del Marino, en Gijón, se pondrán en marcha los de Bilbao y Valencia.

En la última visita que Su Excelencia el Jefe del Estado efectuó a la ciudad de Vigo, expresó el Caudillo la sugerencia de acondicionar en la zona portuaria una a modo de Residencia para marineros, la cual pudiera servir a la gente de mar de albergue provisional cuando de madrugada llegan al puerto vigués y han de aguardar varias horas para reintegrarse a sus faenas habituales. En esta Residencia se les habrá de proporcionar reposo y alimentos, al par que la oportunidad de cambiar de ropa de trabajo, y, sobre todo, la conveniencia de no deambular por la ciudad, permaneciendo así en un lugar confortable. El Alcalde de dicha ciudad recogió la iniciativa del Caudillo, y, con ocasión de ser inaugurada entonces la Residencia Sanitaria del Seguro de Enfermedad "Alrante Vierna", la transmitió al Director General de Previsión, quien luego notificó que el señor Ministro de Trabajo había acogido tal idea con el mayor interés, hasta el punto de que tan pronto como se dispusiera de un solar adecuado sería enviado a Vigo un equipo técnico, al objeto de realizar rápidamente el proyecto correspondiente e iniciar las obras.

Residencias, Albergues, Casas del Marino, como las que existen ya en los 123 Institutos para marinos católicos repartidos entre los más importantes puntos del Globo, Asociaciones de carácter internacional estas últimas, toda vez que dependen de la Obra del Apostolado del Mar, que tiene por principal fin el bienestar espiritual y temporal de la gente de mar, bajo todos sus aspectos, desarrollándose con gran rapidez, fundando centros y hospederías para acoger a los marinos en sus viajes por el Mundo. Nuestra Patria no sólo está presente en esta Obra de formación y protectorado del Apostolado del Mar en sus organizaciones de Pasajes, San Sebastián, Barcelona y Cádiz, con su sede central en Panjón, Templo Votivo Internacional del Mar, Carmelo del Occidente, Santuario de Marinos y Marineros; sino, que, al propio tiempo, cuenta con la acción social marítimo-pesquera de más completas finalidades e integridad de labor, dirigida por un Estado social y católico, esto es, fundamentado en la Fe y la Cristiandad.

Levantadas y protegidas por el Instituto Social de la Marina contamos así también con nuestras Casas del Marino en Barcelona y la del Pescador en Vigo, funcionando, con esta misma dependencia, otras y proyectándose más, de acuerdo con lo previsto al efecto en la Ley por que se rige este dicho Organismo, consignándose especialmente, entre esas Casas, la del Marino Iberoamericano. Con estas orientaciones y directrices, pues, quisiéramos ver unidos, enlazados, medios y elementos de todo orden, a este respecto, por ser natural, lógico, conveniente a nuestro modo de ver. Así será, Dios mediante. Un Alto Patronato, bajo la Presidencia de Franco, nuestro Caudillo, podría asumir tan importantísima misión, teniendo, por otra parte, presente que sintiendo, pensando, queriendo en las respectivas Patrias, Lenguas y Razas, paralelamente a los 123 Institutos mencionados del Apostolado del Mar, expandidos por los sitios costeros más importantes de los dos Hemisferios, están "La Sailor's Home". de Inglaterra, y Centros semejantes algunos de ellos fuera de la metrópoli, como los establecidos en El Havre, Marsella, Singapore y Hong-Kong, las Casas del Marino de Holanda, Alemania, Estados Unidos de Norteamérica, Canadá y Francia, los Albergues del Marino para pescadores del litoral de Finisterre y Morvidán y las de los Países Escandinavos, misión internacional, misión universal, que pide unidad, entendimiento, enlace, acercamientos y correspondencia, en mutuo y recíproco provecho y miras de Gran Familia Humana, de Cristiandad y Hermandad.

Teófilo G. CALATRAVA

Un caso de precocidad en una niña de 3 años

GIJON, 17.—El diario local "Voluntad" publica hoy un reportaje sobre un caso de precocidad dado en la niña de tres años, Martita Díez, hija de un matrimonio muy conocido en la ciudad. La pequeña se encontraba en su domicilio con la sirvienta Remedios Cuesta, de 70 años, la que hace unos días, alrededor de la una de la tarde sufrió un ataque de hemiplejía, cayendo al suelo. La niña, en los primeros momentos quiso prestarle auxilio, pero sus débiles fuerzas no le permitieron hacerlo, por lo que se dirigió al teléfono, y, subida a una silla, comenzó a marcar números de forma caprichosa. No obstante, logró que saliera un abonado a quien sólo le dijo "muerta, muerta". El abonado avisó al centro telefónico y, desde él, el personal, rápidamente fué localizado el teléfono y el domicilio de la pequeña, dando aviso a la Policía, que se dirigió al domicilio de Martita en el momento mismo en que también lo hacía la madre. Como quiera que la madre no llevaba llave, pues a su regreso esperaba que le abriera la sirviente, hubo que echar la puerta abajo.

La niña se hallaba entonces en el balcón, con grave peligro de caerse a la calle y, desde allí, seguía con sus voces de alarma sobre el estado de la sirvienta. Fué advertida la pequeña para que no se arrimara a la puerta de entrada al piso, ya que, al derribarla, podría caer sobre ella. Ya anteriormente, desde la Telefónica se había conseguido tranquilizar a la pequeña un poco, hablando con ella una de las señoritas telefonistas.

Una vez en la habitación, le fueron prestados los primeros auxilios a la sirviente que, no obstante, falleció dos días después en el hospital.—Cifra.

En busca de un insecticida contra la "mosca del olivo"

ROMA, 17.— La Fao (Organización para la Alimentación y Agricultura de las Naciones Unidas) ha pedido a los entomólogos de todos los países que intensifiquen sus estudios con el fin de hallar un insecticida capaz de destruir la llamada "mosca del olivo", que constituye una de las más duras plagas en los olivares de la Península Ibérica, Italia y Grecia.

Lo que se pide a los entomólogos es que busquen un insecticida capaz de destruir la plaga sin dañar el fruto; es decir, sin que la aceituna retenga elementos tóxicos del insecticida.

Parece ser que en la actualidad, según informa una publicación de la Fao, se encuentra en su etapa experimental, un insecticida que será aplicado al árbol antes de que el fruto se desarrolle.—Efe.

PUBLICACIONES

"VIDA GALLEGA"

"Vida Gallega" dedica el número de diciembre a las tradicionales fiestas de Navidad, Año Nuevo y Reyes. La revista, muy bien presentada, como siempre da un paso más en su camino de superación. Entre las colaboraciones literarias destacan las de Manuel María, Novoneyra, Matilde Lloria, José Díaz Jácome, Victoriano Taibo, Ramón de Artaza y Antonio Fraguas. Leandro Carré prosigue con sus jugosas leyendas escritas en gallego; Celso Emilio Ferreiro habla de "La bruja de Bolasor" hermosa e impirada narración, y Mariano Tudela colabora con una estampa navideña muy bien desarrollada.

Conserva esta publicación sus secciones fijas de Sociedad (con magnífica impresión gráfica) de la vida regional; deportes, cine, con una colaboración de Francisco José Alcántara, la moda y el hogar. José Trapero Pardo escribe un artículo acerca de la industrialización de Galicia. Excelente la portada, que reproduce con fidelidad un óleo de Villar Chao, así como los dibujos que ilustran las diferentes secciones, llamando poderosamente la atención las viñetas de Efrón García Fernández.

Otro éxito editorial de la revista de Galicia "Vida Gallega".

¡PROTESTO!

BREVE INSTITUTO DE OPINION PUBLICA

(Opiniones recibidas por D. T. NAVARRO)

EL TIEMPO ES ORO.—Tenemos prisa, mucha prisa. Es necesario que así sea, porque no en vano estamos en el siglo XX, que pasará a la Historia como el siglo de la velocidad. Un minuto vale dinero. Todo el mundo corre. Bueno, todo el mundo..., no. Eso viene a decirnos la carta de doña Carmen Torres de Pinar, que vive al final de la calle Narváez y que raro es el día que no pierde diez o quince minutos por causa de... ¿Por causa de qué se pierde tanto tiempo en Madrid? ¡De los tranvías, naturalmente! Y aquí no queda consolarse pensando que es mal de muchos, pues doña Carmen, además de sufrir este mal general que es la espera en las paradas, tiene que sufrir otro, muy importante, a bordo ya de su tranvía.

«El tranvía de disco 5, que hace el recorrido entre Goya y Pueblo Nuevo, tiene su arranque en la avenida de Felipe II. Es un tranvía que siempre va atestado, lleno hasta los bordes, apretado de gente, que forma largas colas en el puesto de espera. Cuando aparece un 5, todos son a subir, y es inevitable que la operación de tomar viajeros dure cuando menos diez o quince minutos, y aun así sin que puedan subir todos los que esperan. Mientras tanto, todos los demás tranvías que tienen su paso por allí, que son los que bajan por Narváez y los que suben por Conde de Peñaver, tienen que esperar a que el 5 haya tomado toda su gente. Diez, quince minutos, a veces más...»

No habrá quien niegue que esta espera suplementaria carece en absoluto de gracia. Al menos, a la señora de Pinar no le hace ninguna, ni se la hará a la mayoría de las personas que tienen que tomar los tranvías de disco 52, 70, 71 y C.

«Yo me dirijo a ustedes —dice nuestra comunicante— con la esperanza de que hagan una campaña pidiendo que sea cambiada de sitio la parada del tranvía del disco 5. O si no, basta con que se construya una vía auxiliar por la que se pueda desviar dicho tranvía mientras es ocupado por los viajeros. Realmente, esto no costaría mucho, máxime si tenemos en cuenta que a la izquierda de la vía ordinaria hay otra que muere en la esquina de Narváez, y que sólo con prolongarla dos metros más podía servir para lo que se desea. Esto supondría un enorme ahorro de tiempo para todos los viajeros de los demás tranvías y una forma de evitar las inútiles esperas de los que más allá se impacientan por la tardanza del vehículo deseado.

Pues si se trata de dos metros más de raíles y con esos dos metros se amortiguan en un tanto las molestias de los consumidores habituales de tacos de tranvías, ¿qué cuesta hacerlo? Mañana mismo empezamos, señora, aunque cada uno tenga que poner unos centímetros de esa distancia.

LAS CARRETERAS DE TERUEL.—Y la carta nos llega de Castellón de la Plana. Es decir, de un pueblo que se llama Cincotorres y firmada por don Fabio Pascual Artola, propietario de una fábrica de tejidos y asiduo lector de INFORMACIONES. Este señor no está muy conforme con las carreteras de Teruel, y nos escribe:

«Es francamente desastroso el estado de las carreteras de parte de este terreno, sobre todo en los pueblos Mas de las Matas y Aguaviva. Sería de desear que los organismos competentes tomaran cartas en el asunto. Hay infinidad de caminos de carro en muchísimo mejor estado que los treinta kilómetros que hay desde Alcorisa (Teruel) hasta el límite de la provincia de Castellón, y que pasa por los pueblos que antes indico.»

Y no es esto lo peor a juicio del señor Pascual, sino...

... lo peor, según tengo entendido, es que los mineros de aquella zona le han propuesto a Obras Públicas arreglar la carretera por su cuenta, y no se les ha permitido tal operación. Pero O. P. no las arregla tampoco, y creo que todos estamos en España.»

Y usted que lo diga y usted que pueda mañana circular por esas carreteras como si fuera por las más suaves nubes.

UN INGLÉS AGRADECIDO

«Señor director de INFORMACIONES. Muy señor mío: Hace dos meses critiqué a los españoles en las columnas de su diario.

Han pasado las Navidades. No es fácil, para los económicamente débiles, pensar en desplazarse a la patria. He tenido que pasarlas aquí. Y cuando llegué a casa, solo y un poco melancólico, me encontré rodeado de regalos que me habían hecho estos mismos españoles, cuya experiencia de la vida me parecía tan estrecha. Me emocionó mucho darme cuenta de que no estaba tan solo como pensaba. ¿No le había dicho que son simpáticos los españoles?

Espero que si un día las españoles llegan a vivir como las mujeres de otros países de Europa, como obreras en las fábricas, cobradoras en los autobuses o como médicos, abogados o ingenieros, no perderán la simpatía que me han mostrado en estas Navidades. Y no puedo desear más que, cuando vayan mis sobrinas a Inglaterra para perfeccionar sus conocimientos del idioma, encuentren la misma hospitalidad que he encontrado yo en España.

Su servidor, Arturo T. Powell.»

¡LA OPINIÓN DE LOS DEMÁS!

Así nos ven los de fuera

LA VIDA ESTÁ MÁS CARA EN ESPAÑA QUE EN SIRIA, PERO SE VIVE MEJOR AQUÍ

Marcel Daguer, el primer estudiante sirio que viene a España, es profesor de Física en su país

EL profesor Marcel Daguer es el primer estudiante sirio que viene a España y el primer árabe que estudia Física en nuestras Universidades. Realmente, su estancia entre nosotros está motivada por un afán de perfeccionamiento en su carrera, ya que el señor Daguer es profesor en Latakie, el único puerto de Siria.

—No me encuentro extranjero en España. Este país es como una continuación del mío. Casi las mismas costumbres, las mismas caras... Hay sólo pequeñas diferencias.

—¿Cuáles?

—Por ejemplo, en España el pueblo se aprovecha más de la vida. Cuando hay sol todo el mundo camina por él; por las noches duermen cuanto les apetece... Saben sacarle más partido a la vida, gozar más... Se vive a un ritmo más pausado, dejando para después algunas de las cosas que debían hacerse en el acto.

Habla de la amistad en España. Es una amistad pronta, que decae a partir del tercer día. En Siria las amistades son más duraderas.

—¿En qué se parece usted a un español?

—Creo que en el aspecto físico podría ser tomado por un español, ¿no?

Le pedimos que enfoque la cuestión desde el punto de vista espiritual e intelectual.

—Los españoles y los sirios somos hombres teóricos, de cultura teórica. Nos falta práctica. Pero los sirios trabajamos más que los españoles.

Nos dice que nosotros, entre otras cosas, perdemos las horas comprendidas entre las seis y las once de la mañana, que son muy buenas para trabajar, porque la mente está limpia y el cuerpo descansado.

—¿Se vive bien en Siria?

—Yo, en Siria, con cinco mil pesetas andaba siempre apurado. Aquí tengo bastante con tres mil. Y lo curioso es que la vida es más cara en España que en mi país. Sin embargo, allí, como todo el mundo quiere vivir a lo grande, el resultado es que el nivel medio de vida es inferior al español, que sabe adaptarse a sus posibilidades económicas.

Dice que le gusta la costumbre española de preferir los sábados y los domingos para la diversión. Ellos, los sirios, quisieran tener sábados y domingos todos los días de la semana.

—¿Está el español bien preparado culturalmente?

—El nivel cultura español es también más elevado que el sirio. Les falta a ustedes una afición mayor por los idiomas. He visto a hombres españoles de auténtica valía que sólo podían expresarse en castellano.

Hablamos ahora de la Univerdad y sus profesores.

—En Física tienen ustedes hombres eminentes, de talla internacional. Pero observo que tienen que desenvolverse escasos de medios, con laboratorios deficientes. El de la Universidad, por ejemplo, es viejo e incompleto. Es bueno el del Consejo Superior de Investigaciones Científicas.

Hace unos comentarios acerca del progreso sirio, que se inicia con la revolución, en el año 1945, y se afianza en 1949, con la independencia.

Y como por muy profesor de Física que sea, el señor Daguer es también un hombre joven, recae la conversación en las mujeres.

—Las madrileñas son muy guapas, más que las andaluzas.

—¿Aptas para el matrimonio?

—Sí. Pero les ocurre algo muy

semejante a las sirias. Están poco preparadas culturalmente. Necesitan más, tienen que meterse más en la vida y perder la inferioridad ante los hombres.

—En Siria, ¿son las mujeres inferiores?

—Igual que en España. Inferiores en preparación y mis ón. La mujer siria tiene las mismas ideas que la española.

Entre respuesta y respuesta, nuestro interlocutor pregunta. Está ávido por conocer las cosas de España, por penetrarse de su espíritu.

—Allí no sabemos nada acerca de España, pero la gente tiene simpatía por este país. Hubo un detalle: Cuando la Feria Internacional que se celebró en Siria, el «stand» español tenía un gran afiche en el que se decía: «Nuestra casa es la vuestra.» Esto causó una inmejorable impresión en el pueblo.

Nos dice que sólo hay un profesor español en las Universidades sirias, y que con objeto de que hubiera una más fácil comprensión entre nuestros dos países, se debería fomentar más el intercambio cultural entre profesores y alumnos de Siria y España.

—¿Qué le parece Madrid? —le interrumpimos.

—Me gusta mucho. Se parece a Damasco. El campo está cerca de la ciudad, y la mejora.

—¿Conoce otras capitales extranjeras?

—Roma. No sé si se debe a que estuve pocos días, pero lo cierto es que no me gustó... Es decir, no me gustó tanto como Madrid.

Dice que la circulación por las calles madrileñas es muy ordenada, y se pone a hablar de Andalucía, por la que ha estado viajando. Granada fué la ciudad andaluza que más le impresionó, y los andaluces, aunque no trató íntimamente a ninguno, le parecieron seres muy gentiles y llenos de amabilidad.

—Vi los campos de olivos, muy bien organizados y muy ricos. En Siria tenemos también olivos, pero la riqueza española es notablemente superior a la nuestra en este aspecto.

Dice que tomó muchas fotografías en su viaje. Todas fueron enviadas a Siria, donde tiene un amigo director de un periódico literario y político, que está publicando muchos reportajes sobre España.

—Hay curiosidad por conocer algo de ustedes. Y la música española priva. Ahora las mejores salas de fiestas, que antes estaban surtidas con artistas franceses y alemanes, no quieren más que a los españoles.

No nos dejó preguntar más. Pasó él a la ofensiva.

D. T. N.

LA "PATATA-PATATA", ARTÍCULO DE MUSEO

LAS DE AHORA SON DESAGRADABLES AL GUSTO, al OLFATO... y al BOLSILLO

LAS patatas han constituído siempre en el país la base fundamental de la alimentación de las poblaciones civiles, el «arreglo» de muchas familias, de la gran mayoría de las familias hispanas, excluídas las «económicamente fortachonas».

Pues bien; este riquísimo bulbo (o como se diga...), hace ya muchos años que ha desaparecido de la «circulación fiduciaria» alimenticia, y en su lugar se ha entronizado «algo» con el mismo aspecto y forma con la misma cara de patata de siempre, pero con sabor —dejemos a un lado la cuestión precio— completamente distinto, con un sabor que en el 99 por 100 de los casos lo convierten en incomible, no sólo para las personas, sino también para los animales «señoritos» o de gustos levemente refinados.

En efecto, nadie sabe lo que ha pasado —nosotros, al menos, lo ignoramos—, pero es lo cierto que patatas como las de antes, con el sabor y color —blanquísimo... ¡delicioso! «chuletas de huerta», como las pregonaban ahora en invierno!— de las de antes, ya no las pueden catar ni los «millonerísimos», porque no existen ni para un remedio.

Será la pulga o pulgón; será la langosta; serán las plagas del campo, de la ciudad o del partido judicial; será el escarabajo «titular» —el escarabajo de la patata...—; serán las heladas; serán los abonos; será el piojillo o piojilla; será un cambio de simiente, que, como se ve, no ha podido ser «más» desafortunado; será la influencia de los «seriales» de la radio; será el «cinemaScope; será lo que fuere —doctores tiene la comunidad que os sabrán responder—. Lo evidente es que aquellas riquísimas y sabrosísimas patatas nos han sido escamoteadas y en su lugar ha surgido un sucedáneo nauseabundo, «algo» medio amarillento, medio verdoso o verdusco, medio escarchado, medio engurriado, medio helado, medio acorchado, medio avinagrado, medio podrido, con un sabor a demonios; «algo» desagradabilísimo a la vista, al gusto, al olfato y, para remate, al bolsillo.

Un buen triunfo de nuestros «técnicos o técnicas», de nuestro «expertos o expertas» y de nuestros «agricultores o agricultoras» —ahora se habla así...; en lenguajemaScope»...— sería volver a conseguir cosechar las estupendas patatas de antes, la «patata-patata» de siempre, tan diferente a la «patata-ricino» de ahora, a ese «patatoScope» infame, a la patata purgante y repelente que amarga nuestras comidas desde hace dos o tres lustros.

«No va más», por hoy. Sentiríamos bastante que, a consecuencia de lo dicho, algún «lector o lectora» nos tomara por patarateros.

Fernando APARICIO

EL JURADO SE EQUIVOCÓ

Repartió el primer premio entre la rondalla del Centro Asturiano y la Agrupación El Recuerdo

EL pasado día 5 se ha celebrado la final de un concurso de rondallas en una emisora madrileña y bajo un patrocinio comercial. El Tribunal adjudicador del premio, competentísimo e imparcial, ante el dilema de dar el premio único a la rondalla del Centro Asturiano o a la Agrupación El Recuerdo, ambas finalistas, efectuó un juicio salomónico y partió el premio en dos mitades.

Con todo respeto, afirmo que se equivocaron. No pongo en duda la solvencia musical ni la buena voluntad del Jurado. Pero equivocarse es una condición humanísima, y en este caso hubo error. Las comparaciones —dicen— son odiosas, y ahora resulta que la Agrupación El Recuerdo es igual en calidad a la Rondalla del Centro Asturiano, si nos atenemos al veredicto del Tribunal. Y eso, no. Sin ánimo de poner en tela de juicio la reputación de los miembros del Jurado ni ofender o humillar en lo más mínimo a los componentes del grupo asturiano, muy buenos aficionados. Pero de una agrupación a otra hay una buena caminata. Y si alguien lo duda, ahí va mi guante: Estoy dispuesto a demostrar en público o en privado que enfrentadas las dos agrupaciones en un examen comparativo a fondo, como conjunto, como instrumentistas, como artistas —de un arte menor, si se quiere—, no hay posible comparación. En El Recuerdo han tocado señores que saben lo que hacen y a los que el fallo ha perjudicado.

Artísticamente ha habido error. Esa es mi creencia y estoy dispuesto a demostrarlo. ¿Por qué se admitió el reparto y no se hizo la protesta allí mismo? No creo en los desplantes y malos modos ante el público. Es más noble hablar una vez calmados los ánimos, que se excitarían en actitudes groseras ante público presente y oyente que siempre, siempre, merece todo el respeto.

Con todo ello sólo he querido decir que hubo error en el reparto del susodicho premio. Y a la Rondalla del Centro Asturiano —la mejor de las que se nos han enfrentado en el concurso— quisiera repetir lo que de palabra le dije: mi sincera amistad. Artísticamente, cada uno en su sitio.

Manuel GRANDIO

P. D.—El asilo de San Rafael ha recibido íntegro el importe de nuestro medio premio.

HORARIOS QUE HACEN LA "PASCUA" A LOS CLIENTES

Sería interesante conocer la opinión de los cuentacorrentistas sobre el horario de los Bancos

Señor director de INFORMACIONES.
Mi distinguido amigo:

Aludido por don J. A. Foncea el sábado anterior, y en contra de mi norma, permítame unas breves líneas par acontestar —sin la acritud que él emplea, y que no nos sorprende, antes al contrario, siempre la esperamos en cualquier réplica, dado el temperamento indígena— a los sesenta y tantos renglones— un tanto desdeñosos y con ínfulas de gran suficiencia— que firma dicho señor en relación con uno de los temas tratados por mí últimamente en ese gran diario, a saber: los extraños horarios y jornadas de trabajo y de despacho al público en los Bancos o Bancas privados.

Nos parece de «clavo pasado» que haya «un» señor que discrepe de cualquier opinión, como pudiera haber varios cientos de miles («uno» voto en contra siempre existirá en el mundo, si bien carece de importancia —el voto, no el mundo; que quede bien claro, para que lo entiendan todos—); pero no discreparán, a buen seguro, ninguno de los numerosos cuentacorrentistas de los Bancos o Bancas (cuya opinión sería interesante conocer). Estimamos también naturalísimo que no se entienda «lo que no se quiere» o no se sabe entender. Por lo tanto, nada, literalmente nada, tenemos que decir a los infantiles, inconsistentes y desnutridos argumentos que expone «de pasada», sino únicamente agradecerle que se haya tomado la molestia de replicar, aun en la forma poco amable en que lo hace.

De esos sesenta y pico renglones (no merece la pena contar las palabras, como hacen los americanos, aunque de este modo el contraste y la desproporción sería aún mayor) no dedica más que quince o veinte al tema planteado, empleando el resto en divagar sobre los conceptos humorísticos y «secundarios» que nosotros intercalábamos «de relleno», que ha tomado completamente en SERIO, y a los que concede la mayor importancia y extensión en su respuesta... Ya se nota que no lo ha entendido, que no ha entendido absolutamente nada. Los problemas se discuten razonando y no «tomando el rábano por las hojas» ni saliéndose por la tangente.

Tampoco ha entendido —al silenciarlo en su contestación, método Ollendorf puro— el párrafo que citábamos de «La Codorniz»: «Los Bancos deciden todos los veranos implantar un horario que les debe resultar comodísimo, pero que a sus clientes y favorecedores les hace la pascua.» Esto es chino «científico» para el señor Foncea. ¡Qué le vamos a hacer! Sería de desear que «La Codorniz» abandonase este estilo barroco «oscuro», que hace incomprensible su prosa para algunos...

Por todo ello, no le extrañará que rechacemos de plano, por extemporáneos, gratuitos, biliosos y oficiosos los adventicios consejos que nos endosa —que nadie le ha pedido— sobre las actividades del firmante, aun corriendo el riesgo de que tampoco nos entienda—. Tenemos ya consejeros y asesores de «cabecera» —de «renta antigua, además...—, dotados de entendederas infinitamente superiores y que nos aconsejan muchísimo mejor.

Muy agradecido a su gentileza, señor director, le saluda atentamente

Fernando APARICIO

NUESTRO periódico no se solidariza con las opiniones que se manifiestan en esta página, dedicada, como su mismo título indica, a recoger puntos de vista y soluciones ajenas a los problemas más diversos.

Ofensiva de los dependientes de librería contra la palabra «CHRISTMAS»

España no fué colonizada por los ingleses

SEÑOR director de INFORMACIONES. Muy señor mío: Termino de leer por enésima vez, en esta sección «La opinión de los demás», todos los juicios acerca de la dichosa palabrita «Christmas».

Soy dependiente de una librería y, como tal, no hace mucho me ocurrió un caso curioso. Entró en el establecimiento un señor pidiéndome que le enseñara «Christmas». Le hice repetir la palabra y le pedí que me la tradujese, porque yo no conozco el inglés. Entonces me pidió tarjetas de Navidad.

Si otros dependientes como yo tomasen mi ejemplo, estoy seguríslmo que se acabaría esta palabra de importación y terminarían por pedirnos tarjetas de Navidad.

Igual podían hacer los señores viajantes al ofrecer su género. En vez de ofrecer «christmas», sonaría mejor la oferta de tarjetas de Navidad, o bien, felicitaciones de Navidad. Estas palabras tienen significado; la importada, no.

¿Por qué siendo España una nación madurita hemos de adquirir vocablos de otros idiomas? ¿No es bastante rica nuestra lengua? ¿Cuántas palabras españolas dicen los franceses y los ingleses? Está bien que las naciones americanas tengan palabras de otras naciones en su idioma. Los colonizadores, además de hechos, debe ndejar palabras. Pero a España no la colonizaron los ingleses. Por lo menos, en las enciclopedias de Dalmáu Carles, no lo pone. Esta es la única historia que he estudiado. Pero si lo hicieron, no digo nada. Entonces admitiré que debe decirse «christmas» en vez de tarjetas de Navidad. Esta es la opinión de un manchego, que le saluda atentamente.—*Dionisio del Rey.*

—¡Hala! Te metes la salchicha en el bolsillo y no hay quien lo sepa.

(Lassalvy. «L'Illustré».)

Otro punto de vista acerca de los suburbios

He leído el artículo de J. B. de la Hermida tratando acerca del problema de los suburbios madrileños y refiriéndose a una crónica e interviú que no conozco; pero creo me sobran razones para contestar a tan desgraciado artículo, que sinceramente me ha sublevado. Es el artículo más contrario a la doctrina de caridad predicada por Cristo. Ese artículo da la impresión de ser la de un hombre burgués a quien este problema le infunde repugnancia, pero que no se preocupa de hacer nada por remediarlo.

Las cosas no se arreglan hablando y estando sentado.

A mi parecer, a todas estas familias les ha llamado a Madrid la necesidad, aunque esto no ocurre solamente en esta ciudad. La gente emigra a las ciudades porque sobra en los campos. Existe, en primer lugar, un problema de herencia. En segundo lugar, las máquinas modernas utilizadas en los campos desplazan a las ciudades enormes masas de labradores en busca de un trabajo que les libre de su estrechez económica y en Madrid no lo encuentran. Y desde entonces se ven obligados a vivir en chozas construídas por ellos mismos, faltándoles lo más indispensable para subsistir.

La gente no se dedica a dar lástima, porque encuentra en la miseria algún placer. Muchas veces no está en nosotros el estar en un nivel de vida mejor; si ello estuviera en nosotros, la gente no estaría como está. La solución tiene que venir de que todos nosotros hagamos todo lo posible por remediar tanta necesidad. Yo no creo que nadie esté mal porque quiera estarlo.

En Madrid pueda ser que haya trabajo para las mujeres, pero aun suponiéndolo, estimo que el artículo no se da cuenta de las circunstancias de la edad, y si una señora tiene hijos o si deja de tenerlos; para él, una mujer está castigada a vivir de criada durante toda su vida y no tiene derecho a tomar estado. Yo no sabía que de un hombre, sea quien fuere, se pueda hacer lo que se quiera, y tampoco sabía que un hombre, por el hecho de vivir en una sucia chabola, sea un ejemplo de haraganería.

Para terminar, y conste que no quiero llamarle a nadie necio, recuerdo, para algunos, la frase del célebre escritor francés Péguy: «A no ser que un hombre rico posea mucha inteligencia, no puede imaginarse qué es la pobreza.»

Hasta aquí la contestación.

Soy de usted, atento, y seguro servidor, *Agustín Arlecho.*

Un excesivo trabajo intelectual anula la capacidad de los niños

Experimentos pedagógicos

MAURICE Chapelan, en «Le Figaro Littéraire», hace un llamamiento a la nueva Asamblea Nacional a propósito de las reformas que afectan a los alumnos de las escuelas primarias, los futuros electores dentro de dos o tres lustros.

De momento —dice—, estos niños siguen un régimen de veinticinco horas d trabajo intelectual por semana y tienen solamente tres horas y media dedicadas al ejercicio físico en el mismo plazo de tiempo, incluídos los recreos. ¿Consecuencia? El 80 por 100 de entre ellos, considerados normales, presentar en realidad una insuficiencia respiratoria, abdominal, esquelética o muscular. No se crea por esto que el sistema de educación ha favorecido su cerebro. El ingreso en los cuarteles da un porcentaje de nulidad intelectual que deja estupefactos a los suboficiales.

Tal situación debe cambiar, y es posible que cambie, a juzgar por las experiencias de un grupo de innovadores realizadas en alumnos de la escuela Gambetta, de Vanves, comenzadas en octubre de 1951 con niños de once años y terminadas en julio de 1954. El doctor Max Fourestier, que ha ejercido la vigilancia médica, ha hecho el balance. Este método revolucionario se define por su título: «Tiempo medio pedagógico y deportivo.»

Dice el doctor: «Creemos haber equilibrado sensatamente —y psicológicamente— el día escolar de un niño entre once y catorce años, en pleno desarrollo. Un gran esfuerzo intelectual durante toda la mañana; ejercicios físicos agrupados durante la tarde, encuadrados por siestas: una preparatoria (antes del estadio o la piscina) y otra de descontracción (después del esfuerzo); un segundo esfuerzo intelectual, menos intenso que el de la mañana, pero también considerable, condensado; el cierre del estudio de última hora de la tarde; he aquí un día bien cumplido, 1,30 más largo que el de un escolar sometido al régimen normal de estudios, y que puede considerarse sano y seguramente aprovechable.»

Se añade a este programa «la clase de nieve»; es decir, un mes del año en la montaña, con los maestros, sin que los estudios se interrumpan.

Los muchachos sometidos a este régimen son más altos, más fuertes y demuestran más capacidad intelectual que los otros en los certificados de estudios.

NOVEDADES EN MEDICINA

INTOLERANCIA A LOS HUEVOS

El huevo es el reflejo exacto de lo que la gallina ha comido. Así se explican, según M. Brandligt, autor belga, las intolerancias a los huevos que experimentan numerosas personas.

M. Brandligt ha hecho ensayos en sí mismo y en su familia. Si en su familia se comían huevos de gallinas alimentadas con grano y verduras, los huevos sentaban bien. Por el contrario, si se daba a los volátiles polvo de carne o carne variada, o alimentos especiales del comercio que contuvieran polvo de hueso, o de carne, o aceite de hígado de bacalao, inmediatamente surgían accidentes en forma de náuseas o de otros trastornos digestivos.

Los huevos vendidos en las ciudades provienen de gallinas criadas con productos artificiales, mientras que en los pequeños núcleos del campo, las gallinas se nutren con grano, gusanos e insectos vivos.

La conclusión que se extrae de esta experiencia es que la alimentación de las gallinas debe vigilarse como la de los hombres.

PARA ALGUNAS MOLESTIAS NOCTURNAS DE LOS NIÑOS

Los niños que se hacen pis en la cama plantean con frecuencia un problema delicado y hay una larga lista de tratamientos propuestos, que van desde la tropina al electroshoc.

El doctor Gianolla, de Turín, cree haber hallado la solución con la «biazina», una mezcla de vitaminas E, hormonas macho y hembras, y un derivado de la trinitrina. Su tratamiento se ha ensayado en los niños de la ciudad de Don Bosco, en Roma, en dosis de 20 gotas al despertar, a las diecisiete horas y al acostarse. En el 95 por 100 de los casos se obtuvo la curación en un plazo de diez a veinte días.

Es difícil expresar una opinión sobre los tratamientos ofrecidos para corregir esta costumbre, en la cual juegan importante papel los factores psicológicos. El doctor Gianolla no parece haber contrastado sus observaciones con la administración de un sucedáneon inocuo para comprobar si de todos modos y por convención, el éxito no hubiese sido igualmente satisfactorio.

MODA PARA LA PRIMAVERA Y EL VERANO

Falda lisa y oscura, blusa camisera confeccionada en popelín blanco y chaleco en dos tonos. Es una de las creaciones presentadas en Londres para la próxima primavera

Este modelo de falda y chaquetilla drapeada lleva el nombre de «Dragón». Ha sido realizado por la modista Gruenfeld, de Florencia, y presentado en una exhibición en Londres

Traje confeccionado en tejido de lana, liso, y chaquetón también blanco, en tejido grueso. Ha sido presentado por Digby Morton en una exhibición del Hamilton House, en Londres

En un desfile de modas celebrado en Londres se ha exhibido, entre otros, este modelo. Es un conjunto compuesto de falda ceñida y especie de blusón amplio, largo, cerrado y liso. La sobriedad del traje va compensada por la extravagancia del sombrero

¡Esto faltaba!

por Carmen Castro

CHASQUEN la lengua, enseñen la comida al mascar, regüelden sus mercedes en la mesa y masquen chicle a modo, que mi señora la Ciencia así lo ordena y la Prensa diaria lo difunde. ¿Cómo no, si la consigna trae las iniciales U.S.A.?

Delicioso programa de educación, especial para jovencitas y niños. Y que luego no se queje nadie de los resultados —cierto que ya pueden verse, precisamente, en algunos ejemplares U. S. A. exportados y sin exportar.

Vayamos al cuento y empecemos por el final. Mascar chicle —dice la Ciencia— descarga los nervios y evita complejos. Precioso sedativo. No hace ocho días, en el peluquero, una dama angloparlante mascaba. Y si entonces no se vió en plenitud de idiotez en el espejo, no sé para cuándo lo guarda... pero siga mascando. Añado por mí que es delicioso rascarse cuándo y dónde pica. ¿Por qué complejarse —me pregunto— si rebajándose al máximo de la ordinariez imaginable se evitará el peligro?

Se dice que perdemos los dientes a fuerza de no mascar. Pienso recibir a mis próximos invitados con palos de chuletas aceitosos —no sea pierdan un colmillo por venir a verme, y comer mi comida con la boca cerrada.

No vayamos demasiado de prisa. Los resultados estadísticos, sobre que la Ciencia se basa en sus pronósticos, han sido obtenidos en U. S. A., donde no existen el bocadillo de jamón ni el «pepito» —hablo de los de verdad—, sino el «club-sandwich» y el «perro caliente», blandenguerías sazonadas exquisitamente y riquísimas, pero que no exigen para nada la labor de la mandíbula. Por lo demás, la carne toda, ya de por sí tierna como hierba fresca, viene sometida por el carnicero a un proceso de más ablandamiento, al pasarla por un masaje especial que le da la máquina eléctrica especialmente ideada al efecto. Pero este peligro de que la carne —no de cochinillo— se corte con plato, no nos acecha. Circule el filete y másquelo cada cual a boca cerrada, en silencio, y reirá con dos filas de huesos blancos y frescos todo español —no se alarme de antemano el doctor americanista.

Sin embargo, esto no es todo. Hay una cuestión previa y más importante. En estas reglas nuevas del «bien comer fisiológico» se escamotea el problema auténtico del comer y del hombre. Muy bueno será para la propia carne el comer «a lo puerco» y en postura ordinaria —brazo por delante del plato, rodillas separadas... en fin, ya se sabe—. Pero el más lego también sabe hoy que no sólo se come con la boca ni se digiere con el estómago mecánicamente. La gracia de la conversación, la belleza de las fuentes presentadas, la suavidad de la música oída son mejores digestivos que ningún otro imaginable. El asco es mal digestivo. Así es que sólo quedan dos soluciones: o se trata de comer cada vez con más elegancia y refinamiento, o se establecen pocilguitas individuales, en vez de comedores con letreros que digan: «Abajo Alfonso el Sabio». Porque este rey escribió en el Título IV de la Ley de Partidas: «Et dixieron que la primera cosa que los ayos deben facer aprender a los mozos es que coman et beban limpiamente et apuesto».

Ha olvidado la estadística del comer que el hombre es, además de «animal», «animal social», animal racional», «animal con alma humana», y con humana dignidad. Y si una vulgar plantita —que sólo tiene alma vegetal al decir de Santo Tomás— parece florecer más bellamente si las manos que la riegan la acarician también —y rosales tengo por testigos, que no me dejarán mentir como al Ama de Don Quijote sus gallinas—, ¿cuánto más añadirá al buen vivir fisiológico del hombre el máximo refinamiento en todo, el máximo atirantamiento de las calidades específicamente humanas, altas?

Por lo demás, U. S. A. rectificará estas sus reglas del comer científico, como ha ido rectificando muchísimas otras —que esa calidad excelente del estar siempre dispuesto a rectificar la tiene U. S. A. tan bien puesta como las estrellas de la Unión—. Rectificó en todo cuanto respecta al nacimiento y primeros meses de los niños. Tanto, que ya se prefiere que los niños nazcan en casa —si todo va normal— y que los niños permanezcan junto a la madre, y que los besen los hermanos, y los parientes suyos, y los acaricien. Y antes todo esto se consideraba mortal, porque, ¿hay nada más lleno de microbios que la boca del hombre y sus manos? Besar era inocular miasmas, acariciar, esparcir virus.

Y basta. Pienso que no hay ciencia, ni siquiera ciencia que justifique el «regüeldo» en la mesa. Créanme sus mercedes —a pesar de mi nula ciencia científica— que tengo ciencia de convivencia en mí.

CONSULTORIO de decoración

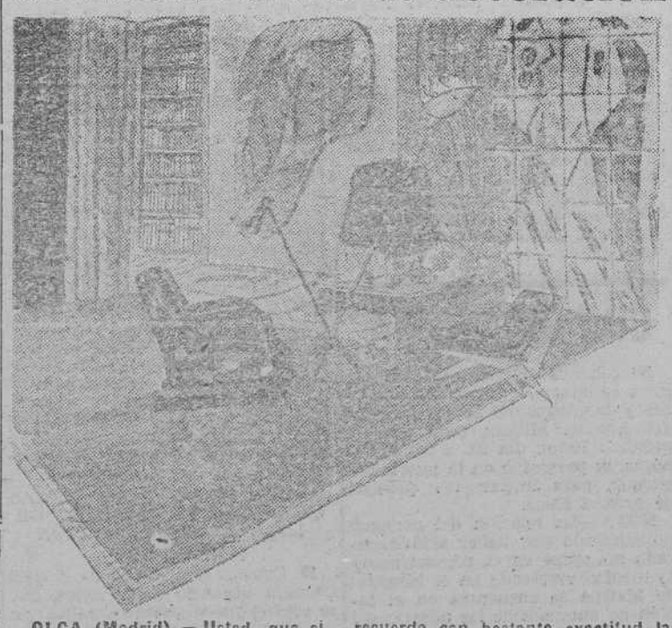

OLGA (Madrid). — Usted, que sigue mi consultorio, habrá advertido mi gusto por lo sencillo y poco espectacular. De todos modos, como recuerdo con bastante exactitud la chimenea que aparece en la película a que se refiere y usted desea verla en estas páginas, la publico hoy, aunque de antemano le manifiesto mi disconformidad con este tipo de decoración rebuscada y artificiosa.

Como, sin embargo, en casi todas las cosas puede encontrarse algo bueno, quiero señalarle algunos aspectos aprovechables de la presente instalación: La situación y el diseño de la estantería para libros y la gran composición en azulejo en el lado opuesto, son elementos que no carecen de interés y que no vacilaría en recomendar. De lo demás, incluída la lámpara, lo mejor es que se olvide.

Carlos FLORES

UN ABRIGO DE VISON DEBE COMPRARSE EN PELETERIA PALATCHI
CLAVEL, 5. MADRID

PARA ESCRIBIR BIEN...
Estilográficas MOZO
AVENIDA JOSE ANTONIO, 31

EXTRAORDINARIA VENTA DE
PAÑOS * LANAS
A MITAD DE PRECIO
MUESTRAS A PROVINCIAS
La Brasileña, S. A.
TEJIDOS EN GENERAL
MADRID

Todos los deportes

Una película de la vida deportiva del boxeador FRED GALIANA

El campeón europeo de los moscas ha recibido importantes ofertas de Caracas y Buenos Aires

Ganar un título euroneo y entrar en el plano de la fama es todo la misma cosa. En boxeo la popularidad es mucho más amplia porque la disfruta una sola persona, mientras que en otras facetas deportivas en las que intervienen varios elementos, los laureles van para la colectividad.

Fred Galiana, campeón europeo de los moscas, está en auge cada día mas. A través del periódico "El Mundo Deportivo", de Barcelona, nos enteramos de que su vida deportiva será llevada a la pantalla. He aquí unos cuantos datos que lo confirman:

Durante el combate contra Famechon en París, que valió al púgil español el título de campeón europeo, el productor y director de películas Antonio Bofarull captó una serie de imágenes como simple noticiario cinematográfico. Visto el resultado de la pelea, Bofarull cambió de parecer y en lugar de destinar la película impresionada a noticiario, se la reservó con el fin de encuadrarla en un film acerca de la vida del gran boxeador español. Este film está siendo rodado ahora en Barcelona.

El argumento recoge los principales pasajes de la vida de Fred Galiana, desde que fué tonelero hasta el día que derrotó a Famechon y conquistó el título de Europa. El productor de la película dice que se trata de un asunto ameno, optimista y humano.

Al margen de los "focos" y de la cámara, la vida actual del campeón ofrece ángulos de palpitante interés. Ultimamente ha recibido dos importantes ofertas de Sudamérica, una de las cuales se considera muy probable que Galiana la acepte. Proceden de Caracas y de Buenos Aires. El representante del "as", el señor Avernin, dijo a un periodista que también habían recibido un cablegrama de Norteamérica, en el que se notifica que Sandy Sandler acepta venir a España para poner en juego el título mundial. Combatiría contra Galiana, naturalmente, y la pelea se llevaría a cabo en el Estadio Bernabeu, de Madrid.

La Unión Deportiva Lucentina, sancionada a perpetuidad

LUCENA (Córdoba), 17. — El último número de "Lucería", decenario gráfico de información local, publica en sus ocho páginas, ocho artículos dedicados a recordar el fallo de la Federación Española de Futbol sancionando a perpetuidad a la Unión Deportiva Lucentina después del partido jugado el día 9 de enero de 1955 en el que venció el Beleña por 22 tantos contra cero en el campo de la Fuensanta.

Uno de estos artículos, firmado por el abogado don Manuel González Aguilar termina diciendo así: "Y vamos al caso: la Unión Deportiva Lucentina fué sancionada, en enero de 1955, arbitraria y antirreglamentariamente por la Federación Española de Futbol. Contra el injusto y caprichoso acuerdo, se interpuso, en tiempo y forma, el oportuno recurso, por la Lucentina. Se constituyó el pertinente depósito; se dió al recurso el trámite reglamentario; se evidenció, en el escrito correspondiente, que la Federación Española de Futbol carecía de jurisdicción —que correspondía a la Federación Andaluza— para imponer la sanción acordada y que, de todas formas, resultaba ésta improcedente, por no haberse dado ocasión a ella. Este recurso estaba obligada la Federación a resolverlo dentro del plazo establecido en el reglamento. Pues bien, ese plazo se ha dejado transcurrir, y muy excesivamente, sin resolver el recurso, que pendiente continúa. La Federación Española de Futbol consciente sin duda, de la razón que asiste a la Unión Deportiva Lucentina, ha creído lo más cómodo, para no reconocer aquella razón, yugular el recurso. Tratándose de un club modesto no había que molestarse ni en aparentar siquiera una voluntad justiciera. El desdén, el desprecio, era lo más fácil y hacedero. Y ese ha sido el sendero seguido, con olvido notorio de que la modestia del club perjudicado no achica el agravio a la justicia inferido. Tras de contemplarlo puede decirse parodiando la frase de Salomon: "Vidi sub Foederatione in loco institiae iniquitatem". Alfil.

Una apuesta de Marquitos a que el Real Madrid ganará el próximo domingo al Bilbao

BILBAO, 17. — El defensa central del Madrid, Marquitos, lanzó por medio del diario "Marca" una apuesta de una cantidad indeterminada de pesetas y cien botellas de una bebida gaseosa, a que el Madrid gana el próximo encuentro del domingo con el Atlético. El popularísimo bilbaíno Mario Giménez, más conocido por "El tercer hombre", que todos los años viene organizando viajes deportivos a la capital de España, llevando miles de aficionados, acepta el reto del jugador, poniendo la cantidad de pesetas que quiera el madridista con la condición de que las cien botellas habrán de ser de champán. De seguir en pie la apuesta y si el Atlético gana al Madrid como así espera que suceda "El tercer hombre", dichas cien botellas las regalará a la ciudad sanatorial de Santa Marina, de Bilbao, en beneficio de los enfermos tuberculosos. — Alfil.

El Club Ferrol rescinde contrato con Olavide

En el día de ayer, de acuerdo Club y jugador, se rescindió el contrato con el coruñés Olavide, que últimamente vino actuando en las filas del equipo verde en los puestos de medio y defensa, indistintamente, si bien más habitual en el puesto de defensa central, en el que el citado jugador tuvo una destacada actuación.

Juegos de Invierno de Cortina d'Ampezzo

El equipo español no pudo entrenar por falta de trineo

CORTINA D'AMPEZZO, 17. — El equipo español de bobsleigh de dos plazas, ha quedado hoy relegado a la categoría de espectador en los entrenamientos celebrados esta mañana, porque su trineo no ha llegado aun y los británicos no quisieron prestarles uno.

El trineo español ha sido enviado desde Saint Moritz donde han estado entrenándose los conductores españoles. Se espera que llegue aquí de un momento a otro.

El equipo capitaneado por el Marqués de Portago marchó al punto de salida y trató de hablar con el capitán británico, Keith Schelenberg, para que le prestase uno de sus bobsleigh. El Marqués de Portago sugirió que él podría efectuar el entrenamiento con un británico como frenador, y el capitán británico dijo "no", basándose en que el trineo inglés no podría ser llevado a tiempo a la línea de partida después de que el equipo hiciera su entrenamiento.

El Marqués de Portago manifestó al corresponsal del servicio especial de Alfil, que la pista estaba en magníficas condiciones, pero se quejó de que su equipo no pudiese entrenarse.

Manifestó: "Tuvimos muy poca nieve en Saint Moritz, lo que no nos permitió entrenarnos debidamente; y ahora nos encontramos aquí con esto, con el retraso de la llegada de nuestros bobs". Alfil.

Abelardo López, galardonado

Está recibiendo muchas felicitaciones el nadador ferrolano Abelardo López Montovio, por la concesión de la Medalla al Mérito Deportivo, que le ha sido concedida por la Delegación Nacional de Deportes.

No hace mucho tiempo aun habíamos pedido desde estas mismas columnas que se premiase el pundonor y entusiasmo del ejemplar deportista ferrolano, solicitando para él la Medalla Deportiva de la ciudad —que por cierto aun no fué creada—, y ahora para satisfacción del excelente nadador y nuestro propio orgullo, el más alto organismo federativo, viene a confirmar el derecho a unos méritos, significadamente demostrados por Abelardo López, magnífico caballero y paladín de la natación en nuestra ciudad.

Reciba al lado de las muchas felicitaciones que se le envían, la nuestra muy cordial el amigo Abelardo López Montovio, que al fin vió colmado su máximo deseo.

Quinielas

31 boletos máximos acertantes de 13 resultados

MADRID, 17. — Resultado provisional del escrutinio de las Apuestas Mutuas Deportivas Benéficas correspondiente a la XVI jornada de Liga del día 15 de enero de 1956:

Boletos vendidos, 2.257.950.

Recaudación, 6.773.850 pesetas.

55 por100 de premios, 3.725.617'50 pesetas.

Reparto de premios:

1.862.808'75 pesetas a repartir entre 31 boletos máximos acertantes de trece resultados, a 60.090'60 pesetas cada uno

1.862.808'75 pesetas a repartir entre 885 boletos más aproximados de doce aciertos, a 2.109'50 pesetas cada uno. Alfil.

CONVOCATORIA

Se convoca al personal admitido para capataces, mecánico-conductores y bomberos de la Maestranza del Arsenal Militar, para que el próximo lunes, día 23, a las nueve horas, se presenten en la puerta del parque, para iniciar las pruebas de actitud física.

NOTA.—La relación del personal no admitido por haber sido declarado no aptos en el reconocimiento médico verificado en el Hospital de Marina se encuentra en el tablón de anuncios de las puertas del Parque y Dique.

Anuncios por palabras

AUTOMOVILES

AUTOMOVILISTAS: Basaño a conducir en ocho días, facilitando carnet Informes: Recauchutados Fandiño. — Santiago.

ALQUILERES

SE ALQUILA piso céntrico para despacho u oficinas. Razón: Rúa del Villar, 48-1.º.—Santiago.

COMPRA-VENTA

SILLERIA ANTIGUA de caoba, en perfecto estado, compuesta de un sofá y doce sillas, véndese. Vería en Méndez Núñez, 6. Vigo Para más informes, dirigirse al Apartado 156. — Vigo.

COMPRO muebles, ropas y objetos usados. Avisando paso a domicilio. Canalejas, 142. Teléfono, 2506.— Ferrol.

SE VENDE coche para inválido, autoconducción en perfecto estado. Razón: Algalia de Arriba, 43-1.º—Santiago.

FINCAS

SUBASTA VOLUNTARIA, el día 20 del corriente, a las doce y en la Notaría del señor Pardo de Vera tendrá lugar la de la casa número 47 de la Rúa del Villar con un piso libre.—Santiago.

POR PARTICION HERENCIA, se vende finca en lo más céntrico Jubia, compuesta por espléndida casa y almacenes, con 9 ferrados tierra. No se admiten intermediarios. Razón esta Administración. Ferrol.

SE VENDE solar en Caballo Blanco. Razón: General Aranda, 111-1.º — Ferrol.

VENDESE en Santiago casa recién construcción. Razón: Rúa Nueva, 41-2.º

SE VENDE casa nueva tres plantas, céntrica con dos pisos libres. Oportunidad. Informa señor Martín. Plaza España, 25, tercero-derecha.— Ferrol.

VENDESE casa calle Alonso López, dos plantas bajo libre. Informes: Insua, 62.—Ferrol.

PERDIDAS

PERDIDA de apacubos rueda coche Opel, entre Leiro y Ferrol, domingo, 15. Gratificaré devolución, A. Prego-Ambulatorio.—Ferrol.

HALLAZGO armazón de gafas metálico; entregarase previa identificación Huérfanas, 14-bajo.—Santiago.

TRASPASOS

TRASPASO local en buenas condiciones para cualquier negocio. Para informes: Algalia de Arriba, núm. 5. Ultramarinos. — Santiago.

TRASPASO peluquería caballero, tres sillones. Para Informes: Avenida Deportiva, 20-bajo. — Ferrol.

TRASPASO local con bodegón y comestibles, calle María. Informes: Real, 80-bajo.—Ferrol.

SE TRASPASA Droguería. Razón esta Administración.—Santiago.

VARIOS

TRASPASANDOSE el negocio comestibles y bodegón de Gonzalo González Carretera Castilla, 373, se hace saber a sus acreedores pueden presentar al cobro sus facturas antes día 24 del actual. Transcurrido dicho plazo, no será abonada cuenta alguna por su nuevo propietario.—Ferrol.

ACADEMIA Conductores de Automóviles Fernando Rey. Enseñanza garantizada. Rápida obtención de carnets. San Andrés, 164 primero.—La Coruña.

SE NECESITA chico Bachiller para auxiliar de Colegio. Razón en esta Administración. — Santiago.

CASA especializada en Lencería Fina necesita representante señora o señorita bien relacionada. Apartado 14022. — Madrid.

Dr. Carreño
MEDICO CIRUJANO
Especialista en Huesos y Articulaciones
REUMATISMOS
Rayos X — Ultrasonidos
María, 184.—Consulta de 11 a 2
EL FERROL

SANATORIO PROFESOR Villar Iglesias
Cirugía, del Riñón
Vejiga y Próstata
Teléfono 1304
General Pardiñas 9
SANTIAGO DE COMPOSTELA

HERNIADOS

Evitarán anacrónicos y anticuados sistemas, usando el moderno aparato HERNIUS AUTOMATICO, único sin tirantes, peso, bulto ni presiones, que construído exclusivamente para cada caso, contiene y reduce totalmenet la hernia con la máxima seguridad y sin la más mínima molestia. Consulte al Médico. (C. C. S. 13.241).

Visita en Santiago el jueves, día 19 del cte., de 10 a 1. En el CONSULTORIO del doctor CAAMAÑO, Franco, 44. En LA CORUÑA, el viernes, día 20 del cte., de 10 a 1. En el CONSULTORIO del Dr. CANOSA, Teresa Herrera, 16. En EL FERROL DEL CAUDILLO, el sábado, día 21 del cte., de 10 a 1. En el CONSULTORIO del Dr. QUINTANILLA, General Franco, 17.

Gabinete Ortopédico HERNIUS
Rambla Cataluña, 34.—BARCELONA. — Montera, 32. — MADRID

BEBER
OPORTO BANDEIRA
significa distinción

ASOMBROSA LIQUIDDACION POR BALANCE EN
LA PILARICA
(LA REINA DEL VESTIR)
Abrigos caballero, a 165 y mocitos, a 150.
Gabardinas caballero, a 145 Niños (buenas), a 175.
Trajes caballero, a 150. Niños, a 75.
Trajes señora, lana, a 165. Niñas, a 100.
Chaquetas señora, a 25 pesetas. Niñas, a 25.
Paraguas señora y caballero, a 65 y 75 pesetas.
Impermeables, talcos, más baratos que en Fábrica.
Aprovechen esta liquidación.
Canalejas, 54 FERROL

LA DURACION Y CONSERVACION DE SUS ROPAS consiste en una perfecta limpieza en seco ¿dónde?, en la
"TINTORERIA IDEAL"
en plisados disponemos de los últimos modelos
Primo de Rivera, 51 Teléfono, 24-10
EL FERROL DEL CAUDILLO

Almacén de Curtidos
CANDIDO RICO
La Casa más surtida en suela, Gomas, Disoluciones, Pieles, Badanas y todos los artículos del Ramo de Zapaterías. Superdisolución para pegar goma o cuero con madera, hierro, tela o goma con goma y goma con cuero. Tintes rápidos en todos los colores, Cremas, de las mejores marcas, Plantillas, de tela, rapón, lana y espuma. — Concepción Arenal, número 21.—El Ferrol.

Los individuos que se encuentren sujetos al servicio militar obligatorio deben ser inscritos por sus familiares en los municipios de sus respectivas residencias.

Información Regional

Coruña

LA CORUNA, 17. (De nuestra Delegación). Mañana, día 18, se cumple el primer centenario del nacimiento de aquel eminente e inspirado músico, natural de Compostela, que fué José Castro Chané, cuyos restos, trasladados desde La Habana, donde murió, reposan en el cementerio de La Coruña.

Con este motivo, la Real Academia de Bellas Artes de Nuestra Señora del Rosario, que venera el culto de los gallegos que enaltecieron al país en las distintas esferas del Arte, ha organizado dos solemnes actos que tendrán efecto mañana.

A la una y media de la tarde, la centenaria corporación coruñesa se trasladará al cementerio, en donde depositará unas flores sobre la tumba de Chané. El tenor don Eugenio Barrero cantará un responso, acompañado de la agrupación local "Aturuxo", que dirige el maestro don Adolfo Anta Seoane.

A las ocho de la noche, el señor Anta, miembro del número de la Academia, pronunciará una conferencia, en el salón de la reunión de Artesanos, versando sobre la vida y la obra de Chané. Esta conferencia a la que han sido invitadas las autoridades, representaciones y personalidades de la región, así como todas las entidades musicales, tendrá una nota de especial interés, cual es la de la actuación de las notables cantantes señoritas Elisa Rodríguez Gantes y Lucita Lorenzo Trigo, las cuales cantarán las famosas melodías de Chané, "Un adiós a Mariquiña" y "Os teus ollos", respectivamente, acompañadas por los académicos don Ricardo Morales y don Pablo Chaves.

LAS BODAS DE PLATA DE LAS SECCIONES DE MENORES DE LOS JOVENES DE ACCION CATOLICA

El Consejo Territorial de Acción Católica organizó varios actos, que se celebraron el pasado domingo en La Coruña, con el fin de conmemorar las Bodas de Plata de las Secciones Menores.

Entre los numerosos actos figura la misa de comunión que ofició el Cardenal Arzobispo, Doctor Quiroga Palacios.

Todos los actos resultaron brillantísimos y dejarán un grato recuerdo de estas Bodas de Plata.

LA FIESTA DEL ARBOL

Con la asistencia de las primeras autoridades coruñesas y centenares de niños de las escuelas nacionales y privadas, se celebró el pasado domingo por la mañana la Fiesta del Arbol en el parque de Santa Margarita.

El número de árboles que se plantaron alcanza la cifra de cinco mil, de variadísimas especies, resultando el acto muy brillantísimo.

DE INTERES PARA LOS TRANSPORTISTAS

Se pone en conocimiento de los transportistas de esta provincia, propietarios de vehículos accionados por carburante distinto del de la gasolina, dedicados al transporte de viajeros y mercancías, que durante el presente mes de enero, podrán solicitar de la Administración de Rentas Públicas, los que así lo deseen, el concierto para el pago del impuesto de transportes correspondientes al año de 1956, debiendo formular tal solicitud en único impreso reglamentario y acompañando a la misma la documentación que determina la O. M. de 11 de junio de 1953, publicada en el "B. O. del Estado" del 23 del mismo mes y año y, además, los de viajeros, certificación de la Jefatura de Obras Públicas acreditativa de los servicios que tienen autorizados, kilómetros del itinerario y días en que realizan dichos servicios.

Pontevedra

AUSENCIA DEL GOBERNADOR

Salió para Madrid, el Excmo. Sr. Gobernador Civil y Jefe Provincial del Movimiento, Sr. Palao Martialay, durante cuya ausencia se encargarán de los cometidos respectivos, el Presidente de la Diputación, Sr. Rocafort Martínez y el Subjefe Provincial, Sr. Puig Gaite.

LAS CONFERENCIAS DE LA SEMANA DE LA FAMILIA

Como ya hemos anunciado, mañana darán comienzo en esta capital, las conferencias de la Semana de la Familia, teniendo lugar en los salones del Liceo Casino. Esta conferencia inicial, sobre "Sociedad conyugal y sociedad paterno filial", se hallará a cargo del distinguido catedrático compostelano, Sr. D'ora Pérez-Paix.

El 19, hablará el canónigo lectoral, Sr. Rey Martínez, sobre el tema "El amor, Sacramento".

En las conferencias de los próximos días, intervendrán otras destacadas personalidades, teniendo lugar el solemne acto de clausura del ciclo ,el próximo 22.

EL DOMINGO LEGARA LA RELIQUIA DE SAN IGNACIO

A mediodía del próximo domingo, llegará a esta capital, la reliquia de San Ignacio de Loyola, cuya recepción se verificará en el templo de la Peregrina continuando a San Bartolome, para la celebración de una misa. Por la tarde, será trasladada a Villagarcía la citada reliquia.

LAS CLASES DE ADULTOS

Según nota facilitada por la Inspección de Enseñanza, han sido prorrogadas para el primer trimestre actual, las clases de adultos, en la forma en que durante los pasados meses de noviembre y Diciembre, vinieron rigiendo en las escuelas respectivas. Los maestros, darán oportuna cuenta de su reanudación, a la citada Inspección.

SANCION DE INFORMACION Y TURISMO

Como consecuencia de los respectivos expedientes y por infracciones en materia hotelera, fueron impuestas por la Delegación Provincial de Información y Turismo, las multas siguientes:

A "Pensión Colonial" de Vigo, 500 pesetas y reintegró de lo cobrado indebidamente; Pensión "San José", de Vigo 1.500 pesetas y reintegro de lo cobrado en exceso; Hotel "Universal", amonestación; Pensión "La Madrileña", de Bueu, 1.000 pesetas por irregularidades diversas.

TERMINARON MAL LAS ANDANZAS DE "EL PORTUGUES"

Una de las pasadas tardes, elementos de servicio de la Guardia Civil, consiguieron dar al traste con las andanzas de un vecino de la demarcación de Lérez, apodado "El portugués", cuando éste transitaba por una de las calles de la vecina villa marinera marinense. El sujeto en cuestión, de conocidos antecedentes, era considerado autor, entre otros, de un reciente robo de dinero, ropas y calzado, así como varios relojes, en uno de los lugares de la citada barriada de Lérez. Sin embargo "El portugués", o Manuel Fernández Rodríguez, un mocetón atrevido, no pensaba rendirse tan fácilmente y cuando los guardias pretendían echarle el "guante", intentó ofrecer resistencia y fué preciso un oportuno disparo, que alcanzó sin mayor riesgo al atrevido. El final de la "película", así rodada por imperativo de las circunstancias, se comprende. El Manuel, ya no pudo escabullirse más; fué a parar al Hospital, recuperándose en su poder, la ropa, el calzado y los relojes, éstos por triplicado, sin duda para asegurarse la hora... y fueron rigurosamente exactos.

ESPECTACULOS

COLISEUM: "Navidades Blancas". Todos.
PRINCIPAL: "Caballero andaluz". Todos.
VICTORIA: "Aventuras de Buffalo-Bill". Todos.

VIGO

VIGO, 17. (De nuestra Delegación). Ayer se reunió la Comisión del Consejo Económcio Sindical que tomó a su cargo el estudio de la ponencia sobre: "Posibles aprovechamientos hidráulicos en la provincia de Pontevedra con fines agrícolas e industriales".

La Comisión deliberó ampliamente y después de un detenido examen de la ponencia fijó un criterio sobre la misma, deduciendo conclusiones del mayor interés que serán dadas a conocer oportunamente.

LAS CONCLUSIONES SOBRE LA CRISIS DE LA SARDINA

La Comisión que estudia la ponencia sobre la crisis de la sardina, llegó a las siguientes conclusiones que fueron aprobadas íntegramente:

1.º La actual crisis sardinera por que atraviesa Galicia obedece a causas naturales, ajenas a la acción de la pesca, y está agudizada a causa de los primitivos métodos de explotación y a la muy limitada área de pesca.

2.º Los cambios hidrográficos sufridos por la Ría en el curso del tiempo podrían justificar que la sardina no encontrase ahora en las mismas las condiciones adecuadas para su penetración.

3.º Se recomienda la exploración previa de las aguas que cubren la plataforma continental gallega así como las posibilidades de captura aguas afuera en las diferentes épocas del año.

4.º Se considera indispensable la renovación de la flota sardinera, que debería contar con modernas instalaciones de detección y captura, elementos de conservación y con autonomía suficiente para trasladarse a aguas de Marruecos, así como para poder concurrir a las pesquerías de arenque del N. de Europa. Mientras no se oriente la flota hacia la captura en áreas que estén sometidas a fluctuaciones de diferente período o de especies distintas la industria no podrá contar con la necesaria continuidad de la materia prima.

5.º Teniendo en cuenta que la sardina gallega no está sobreexplotada, sino por el contrario se la pesca exclusivamente cuando accidentalmente entra en la ría, muchas veces para no volver, consideramos que no existen razones biológicas ni económicas que aconsejen la prohibición temporal de pescar esta especie en los meses que corresponden a la reproducción. Dicha prohibición supone, en las circunstancias actuales, la pérdida de aquellos cardúmenos que se adentran en las rías durante los meses de febrero, marzo y abril, lo que puede suponer hasta el 8 por 100 de la pesca capturada anualmente.

REUNION DEL MAGISTERIO

Los maestros y maestras nacionales, municipales y privados autorizados, deben concurrir a la reunión que habrá de celebrarse mañana, día 18 a las 4 de la tarde, en el Grupo Escolar del Arenal, bajo la presidencia del señor inspector de la zona.

TRES TRASATLANTICOS EN PUERTO

Hoy hicieron escala en este puerto los trasatlánticos "Castel Verde", en ruta a La Guayra, para donde embarcó numeroso pasaje que ya tenía reservada plaza; el "Highland Moharca" en ruta a Río de Janeiro, Montevideo y Buenos Aires que embarcó 190 pasajeros, y el francés "Charles Tellier, de regreso de los puertos del Brasil-Plata, con 17 pasajeros para Vigo y 560 sacas de correspondencia. Continuó viaje a El Havre.

CARNE CONGELADA PARA EL CONSUMO NACIONAL

Ayer entró en puerto el mercante británico "Plasey", procedente de Liverpool, con 176 toneladas de carne congelada con destino a los frigoríficos viguesas para el consumo nacional.

UN HOMBRE ARROLLADO POR UN AUTOMOVIL

Ingresó en la residencia sanitaria "Almirante Vierna", Francisco Criado Rodríguez, vecino de Ecuador 128, que fué arrollado en la calle de José Antonio por el turismo de matrícula portuguesa TR. 14-41, que conducía Custodio Gil de Fonseca Pinheiro, domiciliado en Lisboa.

Francisco Criado presentaba fractura de la pierna izquierda y erosiones en la cara, calificadas de pronóstico reservado.

EL JUEVES HARA SU ENTRADA EN LA COLEGIATA LA RELIQUIA DE SAN IGNACIO

Este acontecimiento religioso se prolongará durante tres días. Se iniciará pasado mañana en la Colegiata a las cinco y media de la tarde. Después de un Te Deum de acción de gracias se llevará a efecto en la Plaza de la Constitución el solemne recibimiento en presencia de autoridades y fieles rindiendo honores militares una compañía del Regimiento, y presentándosele a continuación el saludo de la Hermandad de San Ignacio de Loyola, integrada por funcionarios municipales.

La reliquia será llevada luego a la iglesia del Colegio del Apóstol Santiago de Bellavista en donde quedará expuesta a la veneración de los devotos.

El día 20 se celebrarán en ese templo diversos actos y a las ocho y media de la tarde será conducida a la iglesia de Santiago el Mayor en donde recibirá el homenaje de los fieles de la parroquia. El día 21 será despedida la santa reliquia.

La presencia de la reliquia de San Ignacio en nuestra ciudad servirá para que la religiosidad viguesa tenga una magnífica demostración y como homenaje al Santo en el IV centenario de su muerte.

LUGO

LUGO.— El domingo tuvo lugar la inauguración de la temporada de "cross", con el desarrollo de una prueba entrenamiento organizada por el Frente de Juventudes y en la cual participó elevado número de atletas.

La prueba se disputó en el circuito exterior de la Muralla, cubriendo unos 5.000 metros los absolutos, 2.500 los juveniles y 1.000 metros los infantiles.

En la primera de dichas categorías (absolutos), triunfó cumplidamente Hermida, de Lorenzana, que sigue en tan excelentes condiciones físicas y técnicas como en la temporada anterior, en la que tan destacada actuación tuvo.

En juveniles, el vencedor fué Manuel García Diego, y en infantiles, Manolo Borego fué el primero en alcanzar la meta.

Las dudas que tuviere al cubrir los Boletines, tanto del Censo Electoral como del Padrón de Vecinos, le serán resueltas en las Oficinas montadas al efecto, en el edificio anteguo de la Caja de Ahorros, sito en Plaza de Salvador Parga, y en el Negociado de Estadística del Excmo. Ayuntamiento.

LABACOLLA AEROPUERTO CENTRAL de GALICIA

Movimiento aéreo comercial de carga y pasaje

Servicios de "IBERIA"

Llegadas de Madrid, lunes, miércoles y viernes, a las 13'05
Salidas para Madrid, lunes, miércoles y viernes, a las 13'50

Servicios de "AVIACO"

Llegadas de Madrid, a las 12, martes, jueves y sábados.
Salidas para Madrid, a las 15'30, martes, jueves y sábados.
Salidas para las líneas del Norte, martes, jueves y sábados, a las 12'30.
Llegadas de las líneas del Norte (Palma, Barcelona, Zaragoza, Bilbao y Asturias), a las 14'30.

Noticiario del Aeropuerto

Ayer, a las 12,10, hizo su entrada en nuestro aeropuerto, procedente de Madrid, el avión "Bristol" de la Compañía Aviaco que hace la línea alterna con Santiago. Traía a bordo 17 pasajeros y despegó a las 1,15 rumbo a la ruta del Norte (Oviedo, Bilbao, Zaragoza y Barcelona) llevando ocho pasajeros.

Por la tarde, a las 2,30, hizo su entrada otro "Bristol" de la misma Compañía, que procedía de la ruta antes mencionada y en el cual hicieron viaje 15 pasajeros. Este avión despegó a las 3, rumbo a Madrid, llevando 10 pasajeros, correo y carga general.

Homenaje al Dr. Puente Castro

Cuarta relación de aportaciones

Señores don:
Galdino Otero, 100 pesetas.
Enrique Silva, viuda de Gutiérrez, 25.
Paulino Santos, 50.
Valentín Matilla, 100.
Manuel Jeremías Montero, 100.
Nogales Puertas, de Vigo, 100.
Antonio Ruiz Martínez, 100.
Eduardo González Gallarza, 500.
Estanislao Peña Martínez, 50.
Abelardo Gómez Pola, 100.
José Murillo García, de Isla de Aroa, 100.
Carmen Sobrino Pérez, 100.
Director de la Escuela de Artes y Oficios, 50.
Francisco Iglesias Castro, 50.
Leonor Martín de Iglesias Castro, 25.
Lolita Iglesias Martín, 5.
Francisco Iglesias Martín, 5.
María Victoria Iglesias Martín, 5.
Isabel María Iglesias Martín, 5.
Ramón Rivero de Aguilar y Otero, 100.
Rafael Rivero de Aguilar y Otero, 100.
Purificación Sobrino Lorenzo Rivero de Aguilar, 50.
Purita Rivero de Aguilar y Sobrino, 5.
Rafael Rivero de Aguilar y Sobrino, 5.
María Antonio Rivero de Aguilar y Sobrino, 5.
María Cristina Rivero y Aguilar y Sobrino, 5.
María Cristina Rivero de Aguilar y Sobrino, 5.
Ramón Rivero de Aguilar y Sobrino, 5.
Felipe Rivero de Aguilar y Sobrino, 5.
José Carlos Rivero de Aguilar y Sobrino, 5.
María Isabel Rivero de Aguilar y Sobrino, 5.
Luis Rivero de Aguilar y Sobrino, 5.
Santiago Rivero de Aguilar y Sobrino, 5.
Domingo Pombo Lope, 25.
Peregrina Montans Núñez, 25.
Luis Legaz Lacambra, 500.
Ladislao Pérez, 50.
Francisco del Río Fernández, 25.
Eleuterio Cemos, 100.
Inocencio Ceiros, 100.
Joaquín Domínguez Nemiña, 200
Antonio de la Riva Lara, 50.
Jesús Mazaira Montero, 100.
Luciano Sánchez Guisande, 200.
Edmundo Méndez Brandón, 50.
Manuel Calzadilla Martín, 100.
Miguel Tomé Pazos, 100.
Cesareo Silvestre Sanz, 25.
Emilio Armada Alvarez, 25.
Asensio Bernal Cernadas, 100.
José Junqueza González, de Lugo, 25
Enrique Otero Aenlle, 300.
Familia de Tito Vázquez, 100.
José Casares Gil y Socorro Gil Casares, 250.
Angel Lorenzo Méndez, 150.
Rvds. PP. Franciscanos, 200.
Santiago Corral del Río, 25.
Felipe Calle Cimadevila, 100.
Antonio Rúa Pintos, 200.
Jesús Manuel Balboa López, 200.
Leonardo Cerqueiro Picón, 25.
Seoane y Sánchez, 200.
Luis Arese Pérez, 50.
Jesús Rodríguez González, 50.
Blas Agra Mancebo, 50.
Alfonso García Hermida, 100.
Humberto Blanco Neira, 100.
Luis Lapido Iglesias, 50.
Manuel Vázquez Pérez, 100.
María Blanco, de Madrid, 101.
José Vázquez Martínez, 50.
Pastor Méndez Rey, 25.
José Parga Moure, 100.
María Amor de García Moreno, 100.
Antonio Ocampo Otero, 50.
Marina Cabeza Sierra, viuda de Pérez Esteso, 150.
Javier Pérez Cabeza, 100.
Manuel Loureiro Pazos, 100.
Andrés Díaz de Rábado, 250.
Pedro Pueyo Novo (H. A.), 50.
Camilo Mosquera Fernández, de los Peares, 25.
Antonio Varela Lissarrague, 50
Vicente García Rodeja, 100.
Ramón Buide Laverde, 100.
Antonio Folgar Rivas, 50.
Marcelino Sanin, 100.
Javier Teijeira, 100.
Teolindo Cortiñas, párroco de Penas, 50
Abelardo Moralejo, 50.
Domingo Rivas Rodríguez, 50.
Alfonso Bermúdez de González, 50.
José Tourño, de "ALTER", 100.
Antonio Coira Balboa, 25.
Baldomero Lois Asorey, 500.
Alejandro Cadarso Cardama, 50.
Ricardo Albarellos Blanco, 50.
Julio Balboa López, 100.
Alfonso Rivero de Aguilar, 100.
Emilio Grandín Limeses, 100.
Pedro Romero de la Riva, 25.
Juan Manuel Cutrín Pinaque, 300
Viuda de Neira, 100.
José Arijón Gende, 100.
José Couselo Bouzas, 100.
Casimiro Gómez Parada, 25.
Ramón Picón Rodríguez, 25.
Sara Alvarez, viuda de Fernández, 5.
Antonio Canabal García, 25.
Ramón Segade Souto, 100.
José Illade Rilo, 100.

Próximas a cerrarse las listas de inscripciones en homenaje al ilustre cirujano, se ruega a todos los simpatizantes y adheridos que todavía no lo hayan hecho, se apresuren a efectuar sus aportaciones en las cuentas corrientes que, a los fines indicados, figuran abiertas en todas las entidades bancarias de esta ciudad.—La Comisión.

Veinticinco años después

18 DE ENERO DE 1931

SANTANDER: Llegaron a esta ciudad el Príncipe de Gales y su hermano Jorge, los cuales embarcarán en el "Oropesa", para dirigirse a La Coruña, donde desembarcarían para trasladarse a Santiago de Compostela.

* * *

CALDAS DE REYES: Falleció en Madrid el joven abogado don Jacinto Sagasta, hijo del inspector general del Cuerpo de Ingenieros, y ex diputado a Cortes por esta villa, don Bernardo Sagasta.

* * *

BURGOS: El anciano de 74 años Marcelino Canta María, que habitaba en el número 4 de la calle de Ronda, fué encontrado en su domicilio muerto, al parecer, de hambre y de frío. Ocultas en un jergón de la cama fueron encontradas 102, 70 pesetas.

* * *

MOSCU: Ideado por el profesor Otto Schmidt, la Sociedad Rusa de Turismo hacía propaganda de unos viajes de placer al Océano Glacial Artico. Se efectuaría a bordo del rompehielos "Malygin" y duraría la expedición de ocho a diez semanas. Se calculaba que tomarían parte en esta primera expedición de 30 a 50 turistas. Visitarían Nowaja Semlja la Tierra de Francisco José y las nuevas islas descubiertas. Acompañarían a la expedición experimentados cazadores y pescadores de ballenas. Parte de la dotación del rompehielos pertenecían al mismo cuando salvó el indicado buque a los supervivientes de la expedición Nobile en 1928. Los turistas que formasen parte irían a Leningrado y Arkangel por ferrocarril, embarcando en este puerto. Antes de la salida serían puestos al corriente de los secretos de la vida en las regiones polares por los profesores Samoiwitsch y Wieze, que tomaron parte en la expedición de salvamento de los abandonados por Nobile. Se esperaba la concurrencia de muchos norteamericanos.

* * *

BRINDISI (Italia): Cuando se encontraban celebrando la ceremonia de su enlace, Valentín Balbo, de 73 años y Rosa Mendugue de 70, en el momento de recibir el contrayente el anillo nupcial cayó desplomado y al ser examinado por los que asistían al acto se comprobó que estaba muerto. Al enterarse la novia fué presa de un fuerte ataque de nervios, y aunque se trató por todos los medios de hacerle recuperar el sentido, todo fué en vano, pues reconocida por un médico certificó que había fallecido de la impresión recibida.

* * *

TOKIO: La gripe tomaba graves caracteres. Tan sólo en la capital se registraban unas 50 defunciones diarias. Se habían cerrado numerosas escuelas.

BAUTISTA DE LOYOLA

CAPITULO DE SUCESOS

Misterio en torno al hallazgo de los cadáveres de un hombre y una mujer en una playa solitaria de la provincia de Murcia

Señales de arsénico en una prenda de ropa

Se supone que otra mujer intervino en el suceso

MURCIA, 17. — Continúa dentro de las mayores circunstancias extrañas el hallazgo de los dos cadáveres de un hombre y una mujer, de aspecto distinguido, en una de las playas solitarias a dos kilómetros y medio del puerto de Mazarrón. Debido a la falta de servicio telefónico y a la larga distancia de la capital no se han podido obtener hasta ahora nuevas noticias.

Los cadáveres, según versiones, fueron descubiertos por un pescador que terminada su faena regresaba andando por la orilla de la playa a su casa. Al pasar por la playa de Nares, vió junto a una roca que se interna en el mar, el cadáver de una mujer. Dió aviso a la Guardia Civil del Puesto de Bolnuevo, que se personó inmediatamente en el lugar señalado. La mujer llevaba un abrigo de pieles y estaba en ropas interiores, a unos 12 metros fué encontrado después el cadáver del hombre. Sobre la roca en cuestión había una botella de coñac y tres copas vacías, una de ellas con residuos de sal gorda. También fueron encontradas unas prendas de ropa interior dispuestas para secarse, un abrigo de caballero y otro de pieles, éste también de señora, lo que hace sospechar que había una segunda mujer; un maletín con un martillo, un ejemplar del diario "Nueva Rioja", de Logroño, del año 1953, un par de zapatillas, hilos, etcétera. Las prendas interiores no llevaban etiquetas de origen excepto una faja de señora que, al parecer, fué adquirida en un comercio de Avila, y uno de los abrigos en el que figura la etiqueta de una peletería de la calle de Carmen de Madrid.

Los cadáveres no presentan síntomas de violencia y sólo el de la mujer ofrece un rasguño en una mejilla, que bien pudiera haber sido ocasionado por la roca. Parece que también hay que descartar que el móvil haya podido ser el robo, pues en el bolsillo del traje del caballero había 1.700 pesetas y en el del abrigo de la señora, unas 200.

Según una versión que circula por el puerto de Mazarrón, cruzó por aquella localidad un coche con los faros apagados, y señala que iban dentro un hombre, dos mujeres y el chófer.

También se habla de que en la playa aparecieron unos individuos preguntando por casas para alquilar en la próxima temporada veraniega.

A los cadáveres se les ha practicado la autopsia y parece que determinadas vísceras han sido enviadas a Madrid, al Instituto de Medicina Legal. También se dice que en los bolsillos de una de las prendas encontradas apareció un documento nacional de identidad, desprovisto del papel plástico que lo cubre, y completamente roto. Han sido hallados también unas maletas y un maletín de aseo, conteniendo éste restos de comida en fiambre y útiles de aseo de señora. — Cifra.

TRES MISTERIOSOS VIAJEROS

MURCIA, 17. — Se conocen nuevos detalles acerca de los dos cadáveres hallados en la playa de Mazarrón. Al anochecer del pasado jueves, día 12, unos desconocidos, un hombre y una mujer, correctamente vestidos, y al parecer de alguna edad, alquilaron un "taxi" en Cartagena para ir al puerto de Mazarrón, según dijeron al chófer, con el fin de alquilar una casa para descansar unos días, en el momento de subir al vehículo, desistieron e indicaron al chófer que les esperara en la plaza del Perfumo, donde al llegar el taxista se encontró ya con dichas personas. El caballero le advirtió que esperara un poco, pues iba a recoger a un tercer viajero, en la calle Mayor. Momentos después se presentó con una señora más joven, portadora de un maletín de mano. Subieron al coche, haciéndolo primero al señora más joven, y el conductor se hizo cargo del maletín para permitirle más fácilmente el acceso. En la parte posterior se acomodó con ella el caballero, mientras que la otra dama de más edad se colocó junto al chófer.

Al punto de arrancar el coche, la señora de menos edad preguntó por el maletín y como el conductor le dijera que lo había dejado en la maleta del vehículo, aquélla dió muestras de gran nervosismo y le indicó que se lo entregará, ya que tenía que llevarlo ella en propia mano. Durante el frayecto, ni cambiaron impresiones ni hablaron nada, advirtiendo el chófer que la señora de más edad que iba junto a él, rehuía que la mirara el rostro, para lo que simulaba dormir o mirar por la ventanilla. Pasaron el puerto de Mazarrón y la bahía, encontrándose después con la vigilancia, que paró el "taxi" y preguntaron al chófer a dónde se dirigían. Este contestó que a unas casas más adelante. Continuaron la marcha y el caballero reprochó al conductor la contestación dada, sin haber consultado a los viajeros y entonces, éste que ya notaba algo raro puesto que habían pasado varios poblados y no le indicaron dónde tenía que quedarse, paró el coche y dijo a los viajeros que no seguiría mientras no le explicaran dónde iban. Estos le ordenaron volver por la misma carretera y, a los pocos instantes, antes de volver a alcanzar a la vigilancia le mandaron parar, le abonaron el importe del viaje y quedaron en medio del campo, próximos a la playa.

Los cadáveres que han aparecido son los del caballero y de la dama joven que era portadora del maletín. Parece ser que el contenido de una de las copas encontradas en la roca, no es sal gorda, sino arsénico. Los cadáveres fueron hallados el domingo por la mañana, pero presentan síntomas de haber fallecido 24 horas antes, en la playa de Nares, que es la inmediata al punto en que se apearon del vehículo, y que dista un kilómetro, aproximadamente, de la denominada isla. — Cifra.

INCENDIO EN EL GOBIERNO CIVIL DE VALLADOLID

Valladolid, 17.—De madrugada se declaró un incendio en el edificio del Gobierno Civil, que se propagó a las habitaciones particulares del Gobernador, y que alcanzó en los primeros momentos gran amplitud, aunque pudo ser prontamente sofocado.

El fuego comenzó en el piso bajo, donde está instalada la calefacción, y fué descubierto por un ordenanza que dormía en una de las habitaciones, y a quien le despertó el humo y el calor del incendio. Avisada la primera autoridad civil, ésta y su familia desalojaron las habitaciones que ocupaban, y el propio Gobernador dirigió los trabajos de extinción. El fuego se propagó a la cocina del inmueble y se extendió después al comedor de gala, que quedó destruído y, después, al comedor de diario, donde los daños fueron de menos consideración. El comedor de gala había sido reformado recientemente y las obras costaron, aproximadamente, 250.000 pesetas.

Agentes de la Policía de servicio, de la Policía Armada y ordenanzas del Gobierno colaboraron con los bomberos en los trabajos de extinción. Poco después de las cuatro de la madrugada, es decir, una hora después de su iniciación, quedaba sofocado el fuego.

No hay que registrar desgracias personales, pero los daños materiales son de consideración.—Cifra.

Accidente en una mina de la provincia de Teruel

Seis muertos y un herido grave

TERUEL, 17. — En la mina de lignitos "Andorrana", de la Empresa Nacional Calvo Sotelo, sita en el pueblo de Andorra, de esta provincia, ocurrió un accidente que costó la vida a seis mineros, y produjo heridas muy graves a otro, según las primeras noticias facilitadas en la jefatura de minas de esta ciudad. El accidente sobrevino cuando el equipo especializado que componían las víctimas intentaba la recuperación de una cabeza de transportados que había quedado encerrada en una galería tapiada hace algunos seis meses por haberse producido fuego en ella, cosa muy corriente en estas minas y que se evita tapiando totalmente la galería hasta que la falta de oxígeno hace cesar la combustión lenta del carbón. Cuando pasa algún tiempo, si el fuego se ha extinguido, se vuelve a trabajar normalmente en ella. Al parecer, el equipo de mineros comprobó, a través de los agujeros que se hacían al tabique, que podía penetrarse sin peligro en la galería, por lo que procedieron a derribar dicho tabique con toda clase de precauciones. Entonces, se originó una corriente de aire en sentido contrario a la ventilación que tenía, y como todavía existía fuego latente, se produjo una gran llamarada que alcanzó a los siete hombres, ocasionándoles quemaduras gravísimas. Rápidamente fueron sacados al exterior, pero los facultativos no pudieron ya hacer nada para salvar la vida de seis de ellos: José Monzón Daniel, Eustaquio Parra, Manuel García Tello, Esteban Ferrer Miguel, Octavio Pradas Tomás y Rafael Expósito Bordillo. El herido es Miguel Herranz Sanz.

Al conocerse la noticia salieron para el lugar del suceso el jefe del Distrito Minero de Teruel, el jefe provincial del Sindicato del Combustible, el delegado provincial de Sindicatos y un representante del Gobierno Civil de la provincia.

El ministro de Trabajo, señor Girón, al comunicarle lo sucedido el delegado provincial de Trabajo, dió órdenes telefónicas para que las Mutualidades Laborales presten el auxilio económico necesario a los familiares de las víctimas, y entreguen a cada una de las familias la cantidad de tres mil pesetas para los gastos más inmediatos, lo que hará el delegado provincial de Trabajo, que salió inmediatamente para Andorra. — Cifra.

OCHO HERIDOS LEVES EN UN DESCARRILAMIENTO FERROVIARIO

BILBAO, 17. — El tren correo Madrid-Bilbao entró en la estación de Abando con tres horas de retraso, debido a un descarrilamiento que sufrió en Barrios de Colina (Burgos), en el que ocho viajeros resultaron heridos leves y fueron curados en el lugar del accidente. — Cifra.

NIÑA MUERTA, AL HUNDIRSE UNA VIVIENDA

VALLADOLID, 17. — En una casa de la calle de Quebradas, del barrio de Santa Clara, se ha derrumbado una vivienda interior, como consecuencia de las persistentes lluvias. Los escombros sepultaron a la familia que la habitaba, integrada por cinco personas, que se vieron sorprendidas por el hundimiento, mientras dormían, pero pudieron ser rescatados sin heridas de consideración, al parecer, excepto una niña de seis años de edad, que fué trasladada con toda urgencia al hospital, donde ingresó ya cadáver.

Las víctimas de este hundimiento son Alejandro Muñoz Salazar, su esposa Juliana Diago Mateo; su hija María del Carmen, de seis años de edad; la madre de la esposa, Brígida Mateo de la Cruz, de 75 años de edad, y un hijo de ésta, Lucio Diago Mateo, mellizo de Juliana. — Cifra.

Conferencia de Prensa de Foster Dulles

(VIENE DE PRIMERA PAGINA)

seguridad mutua con la China nacional.

Reiteró la postura frecuentemente expresada por la Administración, de que los Estados Unidos calcularán la importancia de cualquier ataque contra Quemoy y Matau en el momento en que se efectúe, y sólo entonces se determinará si dicho ataque constituye o no un paso preparatorio para atacar la zona protegida por el tratado (Formosa y las Pescadores).

Entre Dulles y los periodistas se cambiaron preguntas y respuestas un tanto acremente cuando los informadores trataron de saber por qué los Estados Unidos no habían expuesto claramente su actitud respecto a Quemoy y Matau. Dulles dijo que cree que los rojos saben que si inician un ataque contra dichas islas como preludio de una ofensiva sobre Formosa y las Pescadores, los Estados Unidos combatirán.

Luego eludió diversas preguntas sobre la exactitud del artículo de "Life" en lo que respecta a la afirmación de que el Presidente Eisenhower se había mostrado conforme con las recomendaciones de Dulles para que las fuerzas aliadas combatieran en tierra a los comunistas de Indochina y destruyesen las bases aéreas del Sur de China si fuerzas de ese país interviniesen activamente en el conflicto de aquel otro.

Se limitó a decir Dulles esa era la opinión del autor del artículo en cuestión y que no pensaba discutirla.

En otro momento de la conferencia anunció que la Administración hará saber claramente al Congreso que el problema de ayuda exterior a largo plazo es de "importancia vital" para frenar los esfuerzos comunistas en las zonas no desarrolladas. Añadió que los recientes intentos rojos para facilitar ayuda económica y técnica ha sido bien recibida por algunas naciones, especialmente por las que poseen materias primas. Solamente puede hacerse frente a los planes soviéticos —añadió— con el programa a largo plazo que permita a las naciones poco desarrolladas acometer una importante transformación de sus economías.

Rechazó luego la idea de que la ayuda económica a largo plazo se aplique solamente a los países que están al lado de los Estados Unidos en la "guerra fría". Se considerará cada caso por sí mismo y esto no excluye la posibilidad de que se facilite ayuda a las naciones llamadas neutrales.—Efe.

Ciclo conmemorativo del Centenario de Menéndez y Pelayo

Magistral disertación del profesor don Francisco Serrano Castilla

Publicamos más amplia referencia de la magistral disertación de don Francisco Serrano Castilla, delegado provincial de Información y Turismo y Catedrático de Literatura, en el acto inaugural del ciclo conmemorativo del centenario de Menéndez y Pelayo, patrocinado en La Coruña, por la Delegación Provincial del Ministerio de Información y Turismo.

Comenzó el Delegado provincial de Información, señor Serrano, dirigiendo un reverente saludo al señor Cardenal, que al dignarse presidir el acto honraba a la Delegación, deparándole un día inolvidable. Expresó también su agradecimiento a las altas autoridades que acompañaban al insigne purpurado en la presidencia. Aludió después a la conmemoración del centenario del nacimiento de Menéndez Pelayo y a los actos que con este motivo va a celebrar la Delegación: Conferencias, veladas, concursos, etc.

Seguidamente pasó a desarrollar el tema objeto de su disertación, citando unos versos dedicados al polígrafo a raíz de su muerte:

Tres veces inmortal te han proclamado con sendos nimbos Patria, Iglesia, Ciencia...

FE, PATRIOTISMO Y CIENCIA RESPLANDECEN EN DON MARCELINO

Dice que en la vida y la obra de don Marcelino resplandecen a un tiempo y en todos los momentos de ella, la fe, el patriotismo y la ciencia, desde la polémica de la ciencia española o la señal de la cruz con que inicia sus oposiciones a cátedras, hasta su intervención en el XXII Cogreso Eucarístico Internacional, celebrado poco antes de su muerte, y hasta en éstamismma.

Traza el esquema de su vida, desde su nacimiento, en tres de noviembre de 1856, en Santander, hasta su muerte, en la misma ciudad, en 19 de mayo de 1912.

EVOCACION DE LA FIGURA DE DON GUMERSINDO LAVERDE

Alude a la época de estudiante del sabio, primero en el Instituto de Santander, donde entre otros maestros, tuvo a Ganuza, que influyó en el espíritu humanístico de don Marcelino, y después, en la Universidad de Barcelona, donde recibió las enseñanzas de Milán y Fontanals y otros profesores, que cita, en la Central y en la de Valladolid, donde se licenció con premio extraordinario, y conoció al que habría de ser su incomparable amigo, don Gumersindo Laverde. Dedica un recuerdo a este gran español, cuya hija doña Pura, de avanzada edad, reside en La Coruña encontrándose una, hija de ella en la Sala. Habla breves momentos de la relación de Laverde con Galicia de su magisterio en la Universidad de Santiago y recuerda que está enterrado en Otero de Rey (Lugo). Propone que, en este año del centenario, Galicia rinda a la memoria de don Gumersindo el fervoroso homenaje que merece.

Habla después de la polémica de la ciencia española, en 1876; de los viajes de don Marcelino por el extranjero en este año y el 77; de sus oposiciones y nombramiento de catedrático de Historia Crítica de la Literatura Española en el doctorado de la Universidad Central en 1878; de su ingreso en la Academia Española, a los 25 años, en 1881, y demás aspectos de la vida académica del sabio y Reales Corporaciones a que perteneció.

Se refiere a los cargos políticos de diputado y senador que tuvo don Marcelino, a sus nombramientos de director de la Biblioteca Nacional, en 1898 y de la Academia de la Historia, en 1910, y alude a cómo no lo fué, debiendo serlo, de las Reales Academias Españolas y de Bellas Artes, citando curiosas anécdotas a este respecto.

Termina su recorrido por la vida del gran polígrafo, describiendo su muerte ejemplar, y cita unas elocuentes palabras de Vázquez de Mella, que dijo que en aquellos momentos no sólo don Marcelino "besó a Jesucristo crucificado sino que también Jesucristo besó en él a la ciencia española".

ANALISIS DE LA VIDA Y LA OBRA DEL GRAN POLIGRAFO

A continuación entró en el análisis de la vida y obra del Menéndez Pelayo como católico y patriota, aludiendo a su defensa de la Filosofía y de la cultura española en la polémica que en 1876 tuvo con escritores krausistas. Recordó las palabras de don Marcelino, en la tercera edición de la "Ciencia Española". "Yo peleaba por una idea; jamás he peleado contra una persona, ni he ofendido a sabiendas a nadie".

Se detiene en el análisis del brindis del Retiro de 1881 en la conmemoración de Calderón; de la Historia de los heterodoxos españoles, citando diversos párrafos de su inmortal Epílogo, escrito en 1882, con su pensamiento constante de que la unidad se la dió a España el cristianismo y su bello canto a la Patria, etc.

Se refiere después al discurso de don Marcelino, en el Parlamento, contestando a Castelar, en 1885, y destaca las palabras del sabio montañés cuando dijo que la fe y la ciencia "son los dos soles que Dios encendió para alumbrar a la especie humana en su peregrinación por la tierra", ocupándose también de las intervenciones de don Marcelino en diversas asambleas católicas, como el Congreso Católico Nacional del 89 ó el citado Congreso Eucarístico, celebrado en 1911.

Comenta las relaciones de don Marcelino con insignes prelados de la época y su hermosa carta al Obispo de Madrid-Alcalá contra la enseñanza laica, en la que le decía que "la sangre del Calvario seguirá cayendo gota a gota sobre la humanidad regenerada, por mucho que se vuelvan las espaldas a la Cruz".

Dice que don Marcelino manifestó al coronel Oliver Copons, que haría, cuando pudiese, un libro sobre el Ejército español y el valor de nuestros soldados. Con este motivo, el delegado provincial exalta a nuestro Ejército, dirigiéndose al Capitán General de la región.

LA PLUMA DEL SABIO, EN EL MISMO ALTAR QUE LA ESPADA DEL CAUDILLO

Cita palabras de José Antonio; de Onesimo Redondo y de nuestro Caudillo sobre don Marcelino, quien, como ha dicho el Arzobispo de Granada, doctor García de Castro puso su pluma en el mismo altar en el que el Caudillo de España, Francisco Franco, su espada salvadora.

Recuerda las palabras de don Marcelino sobre el catolicismo, "clave de la grandeza histórica de nuestra Patria", tan similares a las de José Antonio: "Clave de los mejores arcos de nuestra historia".

La última parte de su disertación la dedicó el conferenciante a estudiar a Menéndez Pelayo como sabio.

Dijo que era el creador de la Historia Crituca de la Literatura española, con espíritu razonado, científico y moderno, demostrando cómo todo lo posterior arranca de don Marcelino y cómo antes de él sólo había, en este aspecto, escasos esfuerzos aislados, echándose de menos entonces hasta un buen manual completo de Literatura española.

Analiza especialmente, dentro de la obra del polígrafo la "Historia de las ideas estéticas" —su obra de más amplio contenido—, la "Antología de poetas líricos españoles" —la de más galano estilo— y los "Orígenes de la novela" —la más científica.

Tras referirse al estilo que está por estudiar del maestro, bibliografía sobre él y juicios acerca de su figura y obra, termina con los versos que le dedicó Manuel Machado:

Cristiano y español, tu magisterio
hizo saber al oroe, en maravilla,
que mientras suena el habla de Castilla
nunca se pone el sol en nuestro Imperio.

Una nutrida ovación de la concurrencia, puesta en pie unánimemente, premió la bellísima disertación del señor Serrano Castilla que recibió luego múltiples felicitaciones.

Sociedad

ENFERMO

Se encuentra totalmente fuera de todo cuidado, de la indisposición que le aquejó estos días, el distinguido farmacéutico compostelano y estimado amigo nuestro, don Ricardo Bescansa Castilla, lo que celebramos.

PETICION DE MANO

Por los señores de González-Llanos Caruncho (don José María) y para su hijo Joaquín, ingeniero naval, ha sido pedida a los señores de Navarro Laguarta (don José María), la mano de su bellísima hija Pily, concertándose la boda para la próxima primavera.

Entre los novios se cruzaron valiosos regalos.

Felicitamos a los futuros contrayentes y a sus distinguidas familias.

VIAJES

De Villajuán ha regresado a Santiago, acompañado de su familia, don Carlos Rey Stolle.

—De Madrid han llegado a Santiago, en avión, don Alfonso Otero Varela, don Jesús Cidón, don Magali Armas, don Camilo Polavieja, don Carlos París Amador, don Elisardo Tarela y don Francisco Javier Lucas.

—De Santiago han salido para Madrid, en avión, don Eugenio Escribano, don Urbano Silva, doña Clotilde Rodríguez de Otero, Angela Velázquez Duro, Marta M. Sáez Suardíaz y Esther Real, don Antonio Gómez Ricoy, don Manuel Varela, don José Iglesias Varela y don Fernando Arce.

—De Bilbao han llegado a Santiago, en avión, don José Luis Unibaso, don Ignacio Aristi, don Luis de Sire, don Manuel Ibarriaga, don Maximino Gamborena, don Manuel Patrón y don Vicente Revilla. Y de Oviedo han llegado a Santiago, en el mismo avión, don Julio Repollo, don Alberto Rosa, don Juan Crencer y don Aurelio Díaz.

—Y de Santiago han salido para Asturias, en avión, don Manuel González, don Amador Bartero y don Luis Cabo Fernández. Para Bilbao, en el mismo avión, don José García, don Luis Olabarría, don Jaime González y don Jorge Balza. Y para Zaragoza, también en el mismo avión, don Juan Juny.

* * *

UN NIÑO BIEN VESTIDO... prestigia el buen gusto de sus mayores.

En ALMACENES OLMEDO, podrá encontrar buenas confecciones en gamuzas lisas o cheviots para abrigos, vigellas unicolor o escocesas para vestidos y una colección muy completa en impermeables o trincheras de algodón, chaquetones similgamuza o mamelucos plásticos, muy prácticos para colegiales.

Y, para los padres, siempre encontrará en ALMACENES OLMEDO, elegantes creaciones en tejidos y confecciones, además de una completa gama en corbatas, bufandas y pañoletas, paraguas y guantes, ropa interior, etc., que abarca todas las necesidades.

ALMACENES OLMEDO
Toral, 3 *SANTIAGO*

"¡Cuántos que vivían olvidados de Dios y de los bienes y males eternos, salieron de los Ejercicios como asombrados de sí mismos; viendo que no habían temido lo que sólo se debe temer, ni amado lo que sólo se debe amar!—P. Salazar."

†

LA SEÑORA

Doña Dolores Rodríguez Novo

VIUDA DE GUNDIN

Falleció después de haber recibido los Santos Sacramentos

D. E. P.

Sus hijos, don Ricardo, don Juan (empleados de la Empresa Nacional Bazán), don Manuel (empleado de la Fenya), don Marcelino (empleado de Astano), doña Isolina y doña Dolores; hijo político, don José Gil Porta (teniente de Infantería), y demás familia,

RUEGAN a las personas de su amistad y piadosas encomiende su alma a Dios y la asistencia a la conducción del cadáver al cementerio del Couto, hoy, día 18, a las cuatro y media de la tarde, favor por el que les vivirán agradecidos.

CASA MORTUORIA: La Gándara.

El Ferrol del Caudillo, 18 de Enero de 1956

(Gran Funeraria)

†

CUARTO ANIVERSARIO

Rogad a Dios en caridad por el alma del señor

Don Lucrecio García Martínez

Descansó en la Paz del Señor el día 19 de Enero de 1952, habiendo recibido los Santos Sacramentos

D. E. P.

Su viuda, doña María Lloveres; hija, hijo político, nieta, hermana, hermanos políticos, sobrinos y demás familia, ruegan una oración por su alma.

Por su eterno descanso se celebrarán Misas: el día 18 a las ocho de la mañana, el día 19, a las nueve, el día 20, a las ocho, el día 21, a las nueve y media, en la parroquia de San Julián, así como el novenario de Rosarios que vienen celebrándose en dicha parroquia a las siete y media de la tarde.

El Ferrol del Caudillo, 18 de Enero de 1956.

El Profesor Egas Moniz, Médico y Literato

Por el Dr. Angel JORGE ECHEVERRI

El profesor Egas Moniz, Premio Nóbel en el año 1949, era un sabio indiscutible, al decir de Eugenio de Rioja, en la creación intelectual de nuevos horizontes para la ciencia y para la fantasía literaria.

Vivió la época de nuestro Santiago Ramón y Cajal con el que sostuvo estrechas relaciones y en cuyos trabajos de investigación se fundaron parte de los avances logrados por el ilustre profesor portugués en neurología y neurocirugía. El mismo había escrito. "Enamorado de las teorías de Cajal y conociendo el camino de los impulsos nerviosos y las conexiones neuronales, es necesario cambiar esos caminos y alterar esos engranajes sinopticos para modificar las ideas correspondientes y forzar el pensamiento por diferentes cauces".

Como aquel discípulo de Cajal, el doctor Achúcarro, que inmovilizado en un sillón por la enfermedad seguía con su imaginación despierta para las grandes empresas de la Anatomía, del Sistema Nervioso Central, el profesor Egas Moniz, inmovilizado por la gota, seguía pensando y escribiendo, a los ochenta y un años, sobre ciencia y literatura. Su último trabajo fué un interesante estudio biográfico sobre el pintor José Malhoa, presentado en la Academia de las Ciencias de Lisboa, de la cual era presidente.

El médico se inclina con frecuencia a los estudios artísticos o literarios. El médico escritor o el médico artista brilla frecuentemente en unas lides que si no le son propias no dejan de atraerle y de subyugarle quizá como un sedante de tantas inquietudes que envuelven su vida. El profesor Egas Moniz, el de la angiografía encefálica, que proyectó sobre placas radiográficas la compleja distribución vascular del cerebro, fué profundizando en las entrañas del Sistema Nervioso Central estudiando centros y vías en los que se localizan y discurren altas funciones del psiquismo humano, con el fin de lograr su desconexión en determinadas alteraciones mentales. Las horas de descanso en su actividad investigadora las dedicaba al arte y a la literatura, eslabones en la cadena de su vida, que servían de unión a las fases de intenso trabajo en el laboratorio y en la clínica.

Las rúas compostelanas guardan los gratos recuerdos de aquel "tuno" que, envuelto por su capa lusitana, nos ofrecía los encantos de la música portuguesa y la brillantez de su elocuencia. Las aulas de nuestra Facultad de Medicina conservan el eco de aquellas magistrales lecciones que en el discurrir de los años habían de ser la base de los trabajos del Premio Nóbel de Medicina del año 1949.

Hasta hablando y escribiendo de Medicina lo hacía con una sugestión que destacaba en sus conferencias y publicaciones.

Su interpretación de las Psicosis nos da idea de su gran cultura. A hablar de las Psicosis del miedo decía que eran similares a la garra melancólica que subyuga al individuo

EGAS MONIZ

sin que la razón pueda vencer las ideas depresivas de la incapacidad física, intelectual y moral que lo domina. Cae delante de los ojos del hombre la cortina negra que oscurece el paisaje de sus existencia.

En relación con las Psicosis de guerra se refiere al desarrollo de la Física y de la Química como medios de luchar contra la enfermedad y de vencer a la misma muerte. Recuerda las secuelas que presntaban los enfermos neurológicos por él observados 20 años después de la guerra de 1914 a 1918.

Babinski, el gran neurólogo francés, le escribía al profesor portugués en junio de 1918: "Por otra parte en las circunstancias presentes, en medio de tanto acontecimiento trágico, se está permitido preguntar si la ciencia merece ser objeto de un culto. Las más admirables creaciones del espíritu humano han tenido, contra toda esperanza, por efecto principal, la destrucción y la matanza. Con un poco de pesimismo se puede maldecir la sabiduría. Es de temer que un día cualquier descubrimiento dé lugar al aniquilamiento de la Humanidad. Yo espero, sin embargo, que los poderes del Bien terminarán por imponerse y que el trabajo, en todas sus formas, secundado por la caridad, llegará a secar las fuentes de las lágrimas muy abundantes en la actualidad".

Esta página escrita por uno de los investigadores más geniales de estos últimos tiempos merece ser meditada. Babinski no solamente era un sabio. Era también un hombre que deseaba el bien de la Humanidad Clovis Vincent hizo su elogio en la Sociedad Francesa de Neurologia con las siguientes palabras: "Este hombre, de origen polaco, sabía mejor que nosotros lo que es una patria vencida, dividida y oprimida". Babinski murió en 1932. Si vlese en la hora presente, dice Egas Moniz, sentiría la desgracia de Polonia heroica y mártir, tierra de gente sin ventura, que supo sufrir y luchar, cayendo, por fin, bajo el fuego cruzado de dos colosos, abrazada a la Cruz de su Creencia.

El profesor Egas Moniz literato escribió sobre los médicos en el Teatro Vicentino y uno de sus trabajos más interesantes está dedicado a los pintores de la locura.

Las obras de los pintores que siguen a Silva Pinto, el gran maestro portugués del siglo XIX, respiran el aire purificado de las montañas, están bajo los rayos del sol vivo de Portugal, vibran en la contemplación de los paisajes que se desdoblan en perspectivas de complicada policromía, sienten el ruido de las ondas acariciando voluptuosamente las arenas movedizas de las playas, viven la existencia conviviendo con la naturaleza tranquila. En sus obras sólo fugazmente pueden admirarse las grandes pasiones que en otros artistas podemos interpretar a través de su lienzos.

Surge a continuación el neuropsiquiatra que estudia los pintores de la locura y desfilan en sus publicaciones Bernardo Celentano, Dominico Morelli, Vallés, Von Kaulbach, Signorini, Rotta, Goya, Durero, Hugo van der Goes, Wiertz y Vicente van Gogh.

En sus divagaciones sobre arte hace un resumen histórico y dedica interesantes capítulos a Ribera, Velázquez y Murillo y dice que las grandes escuelas de arte plástico son los museos. Desea uno para cada ciudad, para cada aldea con el fin de que el pueblo se eleve en la comunicación espiritual de lo bello.

La obra del profesor Egas Moniz se completa con numerosas biografías. Escribió sobre Ricardo Jorge, médico, filósofo e historiador. Sobre el Papa Juan XXI. Sobre el teatro de Julio Denis. Sobre el célebre neurólogo Dr. Joseph Babinski. Sobre el profesor Magalhaes Lemos y la obra de Camilo Castelo Branco.

Pocos días antes de su muerte presidía la Academia de las Ciencias de Lisboa y bullían en su cerebro nuevas ideas, recordando siehpre a Santiago de Compostela y a Galicia, porque él también supo escribir sobre la saudade.

Suscríbase a
EL CORREO GALLEGO

ANGULO de CINE

MADELEINE FISHER

VARIAS NOTICIAS

Abbe Lane, la esposa de Xavier Cugat, que ha tomado parte en el film de Alberto Sordi "Lo scapolo", intervendrá ahora en "Donatella", una película que se rodará próximamente, y en la que tendrá como rival a la bella actriz italiana Elsa Martinelli.

* * *

Una de las medidas salvadoras que han decidido adoptar los productores de Hollywood es la de disminuir la nómina de los films, haciéndolos con caras nuevas, que no cuestan tanto como los famosos del celuloide, cuyas pretensiones han encarecido hasta lo inverosímil la producción de películas en la Meca del cinema.

* * *

En tecnicolor y superscope, la firma United Artist produce actualmente el film "Come on", que interpretan en la pareja central la estrella Anne Baxter y el galán Sterrlings Hayden, el de "Mar eterno". Los exteriors serán rodados en Méjico.

* * *

Totalmente filmada en Siam, en colores naturales y con la estrella birmana Wia Min Than en el papel de heroína, va a ser hecha una película que producirá e interpretará el astro norteamericano Jeffrey Hunter. El título de la misma es "Siam adventure".

* * *

"Phantom From 10.000 leagues" es el título de un nuevo film científico-fantástico que se rueda ahora en Hollywood, dirigido por los hermanos Miller e interpretada por Cathy Downs, Kent Taylor y Michael Whalen.

EL CORREO GALLEGO

JOSEFINA CARABIAS, EN AMERICA

Los veinte protagonistas de 1955, según los americanos

WASHINGTON, enero, —(De nuestra redactora-corresponsal, Josefina CARABIAS).

Las revistas ilustradas norteamericanas todavía no se han puesto de acuerdo acerca de quiénes han sido "las veinte personas más célebres durante el año 1955". Esta celebridad se entiende desde el punto de vista americano, el cual difiere bastante del punto de vista europeo, y, sobre todo, del punto de vista español.

Según las personas con quienes he hablado, la selección de las "veinte celebridades 1955" que más se aproxima al sentir general, es la que ha publicado la revista "Look", cuya lista les daré a ustedes a continuación.

Encuentro muy significativo el hecho de que entre los veinte personajes que aquí consideran como la gente más célebre del año, figuren nada menos que 13 norteamericanos, es decir, más del 60 por 100. Los restantes puestos se los reparten: una francesa, un chino, un ruso, uno de Islanda, dos ingleses y un argentino. En el resto de los países nadie ha hecho nada que los americanos consideren digno de figurar en esta especie de "lista grande" que es la siguiente:

1.° Presidente Eisenhower, por su propuesta de inspección aérea de armamentos, formulada en Ginebra, y que se considera como el mayor esfuerzo del año en favor de la paz.

2.° Francoise Sagan, por haber escrito la novela "Bonjour tristesse". En realidad esta joven escritora no publicó su novela en 1955, sino bastante antes. Pero, como hasta este año no ha sido traducida al inglés ni conocida de los americanos, para éstos es como si no hubiera existido.

3.° Doctor Salk, por haber descubierto la vacuna contra la poliomielitis. Los resultados de la vacuna en el terreno práctico no han sido los que se esperaban. Sin embargo, el doctor Salk ha logrado una notoriedad pocas veces igualada en un hombre de ciencia.

4.° Thurgood Marshall, por haber influido más que nadie en las mejoras y derechos obtenidos por los negros americanos últimamente. Thurgood Marshall, al que probablemente en España no conocerá casi nadie, es un negro de 47 años, muy ilustrado y al que se considera como uno de los hombres más inteligentes de su raza. Es consejero de la "Sociedad Nacional para el avance de la gente de color".

5.° Halidor Laxness, novelista islandés, por haber ganado el Premio Nóbel de Literatura.

6.° Princesa Margarita de Inglaterra, por su frustrada novela de amor, que ha sido el tema que más ha dado que hablar y que escribir durante el año.

7.° General Perón, por haber sido derrocado y haber tenido que abandonar su puesto de presidente de la nación argentina.

8.° Wait Disney, por haber popularizado en la televisión el personaje Davy Crockett que ha sido, entre chicos y grandes, como "el sarampión del año".

9.° Rocky Marciano, campeón de los pesos pesados que confirmó su título y ganó una millonada derrotando al negro Arkie Moore, en un combate memorable celebrado en septiembre último.

10. Gisele Mac Kenzie, protagonista de una de las emisiones más famosas de la televisión americana que se titula "La canción más popular de la semana".

1. Chou-En-Lai, ministro de Negocios Extranjeros de la China comunista, que liberó a los prisioneros americanos de la guerra de Corea.

12. Robert Fuark, periodista y novelista norteamericano, autor del libro "something of value" uno de los más leídos (y más comprados) del año. Describe los horrores cometidos por los "Mau-Mau", tema que no es nuevo en la literatura actual. Hollywood ha pagado por los derechos de esta novela la suma de 250.000 dólares.

13. Kay Spreckels, por haberse casado con el actor de cine Clark Gable, lo que le ha valido, además de la celebridad, el título de "la mujer más envidiada del año".

14. Billy Graham, popular predicador y propagandista religioso moderno, que ha hecho diversos viajes al extranjero.

15. Nikita Krousscheff, jefe del partido comunista ruso, autor del "nuevo estilo soviético 1955", uno de los hombres más retratados y más comentados del año.

16. Wiston Churchill, jubilado en 1955 de sus tareas de gobierno.

17. Grace Kelly, una de las actrices de las que más se ha hablado en el año y seguramente la que ha ha trabajado en más películas.

18. Senador Walter S., George del partido demócrata, quien, sin embargo, ha apoyado a Eisenhower en sus decisiones importantes, tales como la que tomó en enero, relativa a la defensa de Formosa.

19. Marlon Brando, protagonista de "On the waterfront" (La ley del silencio).

20. Johnny Podres, popular jugador de "beisbol" y principal artífice de la victoria de los "dodgers" de Brookiyn, contra los "Yankees" de Manhattan.

Probablemente muchos de estos personajes serán olvidados en el curso de 1956. En cambio otros, cobrarán aun más brillo y más fama. Entre esos se encuentra la actriz Grace Kelly, cuyo compromiso matrimonial con el Príncipe de Mónaco ha sido "la primera gran emoción" del año que comienza.

Nada conmueve tanto a este país igualitario y democrático como el hecho de que una de sus bellas y sugestivas "girls" alcance el tratamiento de Alteza Real; Esta será, además, la primera "alteza americana con mando", ya que el Príncipe Rainiero no ha tenido que renunciar a su pequeño Trono para casarse con ella, como le ocurrió al duque de Windsor. Todo parece indicar que esta boda que se avecina, juntamente con las elecciones presidenciales, serán los dos acontecimientos por los que más se apasionarán los americanos durante el año 1956, y los que más trabajo darán a fotógrafos y periodistas.

Grace Kelly (cuyo nombre ya empieza a titularse aquí (la Cenicienta y el Príncipe encantador") es una Cenicienta muy relativa. Hija de un padre millonario de dólares y convertida en la actriz más admirada de los Estados Unidos, no tiene nada que esperar ni en cuanto a bienestar ni en cuanto a popularidad de su matrimonio.

Pero las coronas ,los honores militares, los tronos y los súbditos, impresionan mucho en este país, cuyos principios fundamentales consisten, sin embargo, en no hacer caso de nada de eso.

Diversos cambios en el Gobierno rumano

VIENA, 17.— La Prensa rumana publica diversos cambios introducidos en el Gobierno rumano. Según dichas informaciones, el Ministerio de Agricultura ha sido dividido en tres nuevos ministerios. Giorgi Hossu hasta ahora ministro de la Construcción ha sido nombrado Ministro de Agricultura; Constantin Popescu, ministro de bosques y Bucur Shiopu ministro de Granjas Colectivas. Para el Ministerio de la Construcción ha sido designado Stefan Balan.

Los periódicos indican que el Ministerio de la Madera, Papel y Celulosa, se llamará en adelante Ministerio de las Industrias de la Madera, siguiendo en la cartera el titular, Mihai Suder.—Efe.

Las creaciones de Ignacio desafían el tiempo. Son tan viables y oportunas en el siglo XIX como en el XVI, porque puso de golpe los principios y los métodos que aseguran en todo tiempo una constante eficacia a las formas cambiantes de la acción. Esto supone, respondiendo a las luces excepcionales del Espíritu Santo, una potente personalidad.
(Bernoville)

Murió a los 128 años

RIO DE JANEIRO, 17.—En la vecina localidad de Campos ha fallecido un hombre llamado Antonio Sardinha Gomes, que se asegura tenía 128 años de edad. Deja catorce hijos, ciento noventa y dos nietos, ochenta bisnietos y dos tataranietos.—Efe.

De no cubrir las hojas del Padrón o los boletines de inscripción en el Censo Electoral incumple una obligación cívica de carácter nacional o local.

MADRID al HABLA — Tres instantáneas

MADRID. — Tres personajes tenemos hoy para tratar de ellos en nuestra croniquilla: un médico, un actor y un estudiante.

EL MEDICO: Se trata del doctor Sánchez Harguindey (don Juan), que formó parte de la delegación española que asistió a la audiencia Papal en la que Pío XII pronunció su transcental discurso sobre el alumbramiento sin dolor. Formaban la delegación setenta doctores de Madrid y Barcelona.. El doctor Sánchez Harguindey es director de la "Maternidad de Santa Cristina". Ha declarado que el Papa pronunció su discurso en francés.

—Teníamos seguridad —ha dicho— de que Su Santidad aprobaría el nuevo sistema, ya que éste no perjudica a la madre ni al niño.

Añadió que el "sistema Pavlof" no ha sido aplicado en España todavía, aunque en la "Maternidad" que él dirige se han realizado ensayos, a los que éste corresponsal ya se refirió al hablar de la matrona Consuelo Ruiz-Vélez.

El doctor se muestra muy confiado en los resultados de este método. "La madre debe tener absoluta confianza en el médico", ha dicho.

Dr. D. Juan Sánchez Harguindey

EL ACTOR: Se ha estrenado en Madrid la película "Romeo y Julieta". Con motivo de su presentación ha estado aquí el protagonista masculino, Lawrence Harvey. Es un hombre con cierto aspecto de adolescente ilusionado por los galanes del cine. Más que Lawrence Harvey parece un aspirante a Lawrence Harvey. Viéndose actuar en la pantalla se emocionó. Después confesó que, a veces, en la vida real, se siente también Romeo y en grado apasionadísimo. Añadió que su Julieta preferida es Margaret Leighton, una joven estrella británica. Cuando le preguntaron quién le gustaba más, si Marilyn Monroe, Gina Lollobrígida o Sofía Loren, respondió:

—Ava Gardner.

Lawrence Harvey dice que lo eligieron a él para interpretar a Romeo, a pesar de su aspecto adolescente, debido a que el personaje de Shakespeare era un muchacho de catorce años.

Durante la proyección, alguien vió a Lawrence morderse las uñas de pura emoción.

EL ESTUDIANTE: Se llama Benito Zorzalejo. Ha marchado a los Estados Unidos como primer alumno incluído en el Programa de Intercambio de Jóvenes Agricultores. Cuando tomó el avión en Barajas, rumbo a Nueva York, llevaba por todo equipaje una botella de coñac y un disco de gramófono: "Suspiros de España". Permanecerá once meses en Norteamérica. Su viaje y la beca los consiguió después de reñida eliminatoria. Es estudiante de Ingeniería Agronómica. Desde su infancia ha trabajado en el campo, en una finca que su padre posee en la provincia de Toledo: dos mil hectáreas. Con él subió al avión un banderillero, Rafael Valera, "Rafaelillo". Suponemos que no se pondrían a escuchar "Suspiros de España", sobre el océano, aunque sí es probable que la botella de coñac llegará vacía. Benito traerá a España una sabiduría enciclopédica en cuestiones de cultivos, que después resultarán muy provechosas para nuestros campos.

Pablo CORBALAN

MOSAICO

TRES ANUNCIOS CURIOSOS

En la vitrina de un anticuario californiano: "Entre usted y vea lo que tiraron nuestras abuelas".

"En una cabina telefónica del centro de entrenamiento naval de San Diego: "Se ruega a los alumnos aspirantes, que limiten sus llamadas a cuatro muchachas cada uno".

A la puerta de un gran almacén de Nueva York: "Cinco papás Noel de servicio. No hay que hacer cola". (De "Time", USA).

PERROS PARACAIDISTAS

BERNA. — El servicio de socorros suizo "Aire-Montaña" anuncia que por primera vez unos perros han sido paracaidistas, en el curso de unos ejercicios de socorro que acaban de celebrarse en los Alpes. Los perros pastores, alsacianos en su mayoría, fueron lanzados con paracaídas especiales, con apertura automática, y todos aterrizaron felizmente.

SOLUCION RADICAL

ESTOCOLMO. — Un habitante del municipio sueco de Askeroed, Hil Hanssen, empleado, de 25 años, hizo volar la casa de sus padres por no querer venderla, a lo que se hubiera visto obligado para liquidar a los demás herederos.

SOFISMA

MINNEAPOLIS. — Al ser detenido por aparcar su automóvil en una zona sólo destinada a camiones, Andy Veres arguyó, ante un tribunal de trático, que sólo era medio culpable de lo que se le acusaba, ya que la mitad de su automóvil había quedado aparcado en una zona destinada precisamente a automóviles, persuadiendo al juez Tom Vergin para que redujese su multa de cinco a dos dólares.

Rincón Ameno

Noticias con estrambote

EN CASA DEL HERRERO...

CONNETICUT. — Habiendo recibido el ruego de que mostrase su documentación a los agentes que le multaron por conducir su automóvil con exceso de velocidad, el señor William H. Veale dijo que esto le molestaba mucho, y extrajo de su cartera una tarjeta de visita, en la que figuraba el siguiente título: "Secretario general de la Asociación para la estricta aplicación de las leyes y reglamentos del Estado de Conneticut".

* * *

Siempre tuvo la obediencia
mal entendida, un resquicio
que, del placer pasa al vicio,
cuando afina en consecuencia.
Peregrina la ocurrencia
de guardar en la cartera
lo que debe estar por fuera,
dando fuerza al refranero
de que, en casa del herrero
el cuchillo es de madera.

DON RIPIO

* * *

CRUCIGRAMA

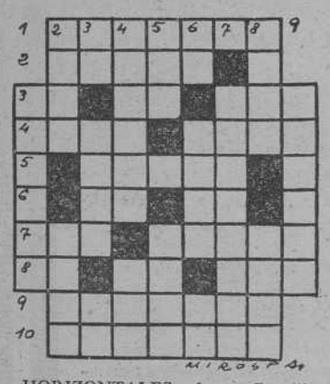

HORIZONTALES: 1. — Concilios. 2—Natural de una vasta península del Sudoeste de Asia. 3. — Cifra romana. Regalé. Extremidad. 4. — Ayuntamiento de la provincia de La Coruña. Toro sagrado de los egipcios. 5.—Decreto del sultán turco. 6. — Nota musical. Contracción. 7. — Repetido: pueblo negro del Sudán oriental. (Al revés) Embuste. 8. (Al revés) Artículo. (al revés) Símbolo qumico. Prenida militar. 9. — Daño en la parte leñosa de las plantas que se manifiesta por exudación de savia corrompida (plural). 10. — (Al revés) Pondrían al fuego.

VERTICALES: 1. — Natural de una isla. 2. — Extrae. (Al revés) Sin valor legal. 3. — Verbo. Números romanos. Nota musical. 4. — Practicará cierto deporte. (Al revés) Departamento del Perú. 5. — Río siberiano. Pueblo de la provincia de Gerona. 6.— Preposición. Nombre de varón. Dios del sol entre los egipcios. 7. — Recurrirás al juez. 8. — Aparecí. Flor. 9. Das hospedaje.

SOLUCION AL ANTERIOR

HORIZONTALES: 1. — Milanos. 2. Aroma. 3—Ar. Ba. Ana. 4—Vaca. Anás. 5—Atico. 6—Co. aM. 7—Eco. Asaro. 8—SA. In. Los. 9—Zócalos. 10—alimisA.

VERTICALES: 1—Avilés. 2.—Mara. Caza. 3—Ir. Caco. oL. 4—Lobato. ICI. 5—Ama. anaM. 6—No. acaS. I.I. 7—Anómalos. 8—Sena. Rosa. 9—Asidos

LAS MUJERES Y LA EDAD DE LOS HOMBRES

Maurice Chevalier tiene muy mala opinión de las jóvenes aspirantes a estrellas, que constantemente van a pedirle consejos.

—Las mujeres —dice— no deberían revelar más que sus encantos, pero revelan también sus intenciones a fuerza de hacer preguntas. Los hombres a los que ellas hacen caer, se salvan gracias a esto. Les basta prestar atención a las preguntas.

—¿Qué dicen que resulta tan revelador? —le preguntó a Chevalier un amigo.

—Cuando un hombre tiene treinta años, las mujeres preguntan "¿Quién es"?. Cuando tiene cuarenta años, ellas se informan: "¿Qué hace?". Cuando se tiene sesenta, como yo, se limitan preguntarse: "¿Cuánto tiene?".

ASESINATO

El pianista se ve interrumpido, cuando tocaba el piano en su casa, por fuertes llamadas a la puerta. Es un guardia.

—¿Qué desean ustedes?

—Queremos saber lo que pasa aquí. Nos acaban de llamar por teléfono para decirnos que en este piso estaban despedazando a un tal Puccini.

HISTORIA IRLANDESA

Un irlandés invitó a un amigo a su boda y le explicó exactamente la forma en que podía encontrar su domicilio.

—Subes hasta el séptimo piso —le dijo—, llamas con el codo donde veas en la puerta la letra D, y cuando abran empujas con el pie.

—¿Y por qué toda esa historia con el codo y el pie?—preguntó su amigo.

—¡Por el amor de Dios! —exclamó el irlandés—. ¡No se te irá ocurrir ir con las manos vacías!

45'50 pesos argentinos el dólar

BUENOS AIRES, 17.— Frente a un establecimiento bancario de la calle San Martín se ha producido esta noche un embotellamiento del tráfico al agolparse el público ante las pizarras donde figuran las cotizaciones de moneda. El dólar norteamericano, que comenzó a cotizarse durante la mañana del lunes a 40'10 pesos llegó a los 45'50 la cotización más alta que registra la historia financiera argentina.

Los corredores de bolsa atribuyen esta subida a las demandas de los importadores de papel de periódicos, plásticos recambios de automóviles y envíos de beneficios de empresas extranjeras.—Efe.

Sanatorio Nuestra Señora de la Esperanza

De las Hermanas de la Esperanza — Director: Dr. Luis Sánchez Harguindey

MEDICINA - CIRUGIA y ESPECIALIDADES

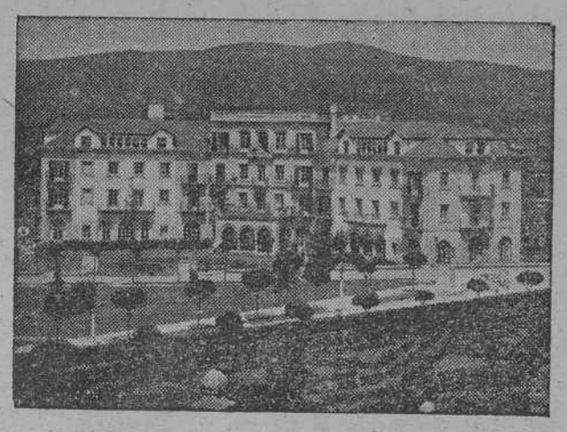

SANTIAGO DE COMPOSTELA

Zona Sur-Residencia — Teléfonos: 2205 - 2206 - 2207 — Director: 1334

Pensiones de varias clases incluídas las de tipo económico

NOTA —Para información diríjanse a cualesquiera de los teléfonos.