El Ideal Gallego

Año XXX.—Número 8.885.—Avenida de Rubine, 10 — LA CORUÑA, DOMINGO, 6 DE ENERO DE 1946 — Precio: 40 céntimos ejemplar

La opinión pública internacional, favorable a la declaración de España sobre política exterior

Cualquier medida diplomática conduciría al robustecimiento del régimen

"En la nota de la digna España hay valentía, nobleza y sentido recto de la Justicia"

La nota del Gobierno español, en la que protesta contra las campañas difamatorias que se realizan en el exterior y expresa su actitud resuelta de oponerse a cualquier intervención, así como su decisión de aislarse, si fuere necesario, de quienes no cumplen sus deberes de convivencia internacional, ha tenido en todo el mundo amplia resonancia.

He aquí un sucinto resumen de algunos de los despachos que se refieren a la citada nota.

EN FRANCIA

PARIS, 3.-- Examinadas en su conjunto las informaciones publicadas por la prensa francesa de estos días acerca de la declaración del Gobierno español sobre política exterior, se advierte particular interés por los tres pasajes siguientes: el hecho de que algunos elementos oficiales de cierto país hubieran participado en la campaña de difamación anti-española; la negación de que exista en España un problema fundamental interno que requiera solución, y la idea de un posible aislamiento.

La prensa francesa, por lo general, no ha hecho comentarios de la nota.

EN LONDRES

LONDRES, 5.-- Los periódicos de Londres han publicado en general sin comentario breves referencias de la nota del Gobierno español.

PELIGRO DE UNA ACCION DIPLOMATICA

ESTOCOLMO, 3.-- Los periódicos "Stockolms Tidningen" y "Sevenska Debladet" han publicado en extracto la nota oficiosa del Consejo de Ministros de Madrid, seguida de un telegrama de Londres en que se dice que la declaración pone de manifiesto el riesgo que entrañaría cualquier acción brusca contra España y que los círculos, así ingleses como norteamericanos, estiman que cualquier medida diplomática conjunta dirigida contra este país conduciría al robustecimiento del Régimen dada la repugnancia del pueblo español a la intervención extranjera.

COMENTARIOS FAVORABLES EN ROMA

ROMA, 3.--Toda la prensa de la capital y la mayor parte en lugar destacado, ha publicado la nota del Gobierno español rechazando toda intervención extranjera en los asuntos interiores. Las palabras dignas y firmes de la aludida declaración se comentan favorablemente.

UNA NOTA DIGNA Y VALIENTE

LA HABANA, 3.--El "Diario de la Marina", comentando la nota del Consejo de Ministros de España, escribe: "El año termina con un gran rasgo, que es la nota de la digna España. Hay en ella valentía, nobleza, templanza, sinceridad y sentido recto de justicia". Se refiere luego al comentarista a la difícil situación de Francia, y añade: "Ahora, cuando los franceses lograron en España un crédito de quinientos millones para alimentarse con productos españoles, proponen una conferencia sobre España para salir del aprieto en que les colocan comunisaas y socialistas y tapar el hueco que nos les dejaron llenar en Moscú".

* * *

SANTIAGO DE CHILE, 3. Los periódicos "Mercurio" y "Diario Ilustrado" han publicado la nota del Consejo de Ministros español. En cambio, no han hecho referencia ninguna de ella la prensa de izquierdas de esta capital.

EN LA ARGENTINA

BUENOS AIRES, 3.--Todos los periódicos de los dos últimos días han publicado la importante nota oficiosa del Gobierno español sobre la campaña de difamación contra España, que casi íntegramente han transmitido todas las agencias telegráficas. Si bien la prensa no ha publicado hasta el presente, comentarios, los de la opinión pública son favorables, por estimar enteramente digna la actitud del Gobierno español.

EL PAPA solicita ayuda para los niños

A consecuencia de la guerra, criaturas de muchas naciones carecen de pan, ropas y albergue

CIUDAD DEL VATICANO, 5. — En una Encíclica dirigida a todos los Obispos del mundo, S. S. el Papa les pide que acentúen su interés y ayuda a los niños damnificados por la guerra.

En esta Carta-Encíclica, que aparecerá mañana, día de la Epifanía, el Romano Pontífice pide ayuda para los cientos de miles de criaturas que viven en la mayor miseria como consecuencia de la contienda mundial. Niños de muchas naciones—dice la Encíclica—padecen hambre, frío y enfermedades, por estar en el mayor abandono, y con frecuencia carecen no sólo de pan, ropas y albergue, sino también del amor, que tan necesario es en su tierna edad.

El Papa ruega a los Obispos que ayuden material y espiritualmente a los niños que vagan por las calles de las ciudades, aprendiendo los miles de métodos de corrupción, para que ninguno de estos niños sea víctima de la indigencia, del vicio y del crimen. El Santo Padre recuerda que hizo todo lo que pudo para ayudar a los niños durante la guerra, y que continúa los mismos esfuerzos en la paz.—(EFE).

EL TRIBUNAL SUPREMO SE ADHIERE A LA POLITICA NACIONAL DEL GOBIERNO

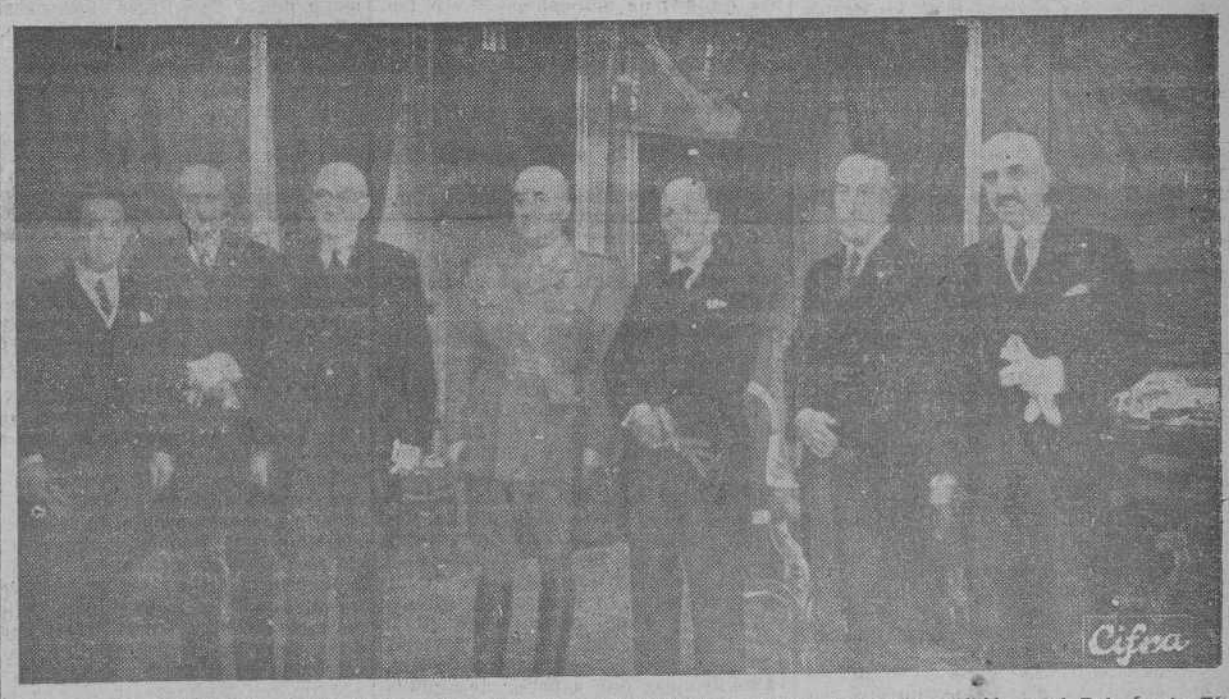

S. E. el Jefe del Estado con la Junta de Gobierno del Tribunal Supremo, a la que recibió en el Palacio de El Pardo. Los representantes de la Justicia testimoniaron su adhesión a la nota sobre política exterior facilitada por el Gobierno

(Foto CIFRA)

JUSTICIA, CONTRA INIQUIDAD

El más alto Tribunal de Justicia ha visitado al Jefe del Estado para expresarle su adhesión y manifestar su protesta contra las campañas encaminadas a destruir la unidad y la paz de España. Permanece habitualmente el Tribunal Supremo en un silencio respetuoso, como corresponde a su augusta misión, totalmente ajena a las incidencias de la política de partido. Júzguese por este antecedente la gravedad de las razones que le han movido a romper su mutismo en esta ocasión. La función privativa de los Tribunales, que es la de aplicar en todo momento las leyes, "no obsta, ni puede obstar a que en momentos críticos y esenciales para la vida de la Patria y por ende de su misma Justicia, se exprese por su propio impulso en la forma más en consonancia con sus esenciales fines", dijo el Presidente del Supremo en sus trascendentales palabras ante el Caudillo.

Contra España se está perpetrando una iniquidad. Las campañas que se realizan contra nuestra seguridad e independencia violan los más sagrados postulados de la Justicia y constituyen un peligro contra la propia existencia de la Patria. Naturalmente, ante estos hechos es lógico que el más alto Tribunal de Justicia proteste y adopte una actitud condenatoria del atropello y el delito, como lo han hecho los organismos más representativos de la vida nacional y el propio pueblo. Es una protesta autorizadísima contra una grave injusticia. Es el paso al frente de unos integérrimos españoles para formar el cuadro junto a los defensores de España. Cuando se trata de defender a la Patria injuriada y maltratada, no pueden existir reducto indiferentes, ni razones que determinen la inhibición, ni funciones superiores al servicio de defenderla. En esos momentos no hay nada más que españoles: jueces, magistrados, escritores, profesores, industriales, obreros... Españoles, repetimos, que sienten como propias, las injurias hechas a España y a la persona que la representa.

Ingresan en la cárcel por negociar con pisos desalquilados

También fueron detenidos los que intervinieron en la venta ilegal de un cupo de harina

Constituyendo un serio problema la escasez de viviendas en esta ciudad, agravado por sujetos desaprensivos, que se dedican a un negocio ilícito de ESTRAPERLO, cobrando primas por facilitar contratos de alquiler, y habiendo sido sorprendidos, en el día de ayer, realizando estas operaciones ilegales, D. EDUARDO FIGUEROA PARADA, agente comercial, y don ANTONIO VAZQUEZ NUÑEZ, propietario, he dispuesto sean ingresados en Prisión, a disposición de mi autoridad, imponiéndoseles además la multa, al primero, de 4.000 pesetas, y al segundo, de 2.000 pesetas, cantidades que habían exigido para realizar esta clase de operaciones.

La Coruña, 6 de enero de 1946. —El Gobernador Civil, **Antonio Martín-Ballestero Costea.**

VENTA ILEGAL DE UN CUPO DE 14.600 KILOS DE HARINA

Por los Servicios de la Inspección Provincial de esta Delegación se vino en conocimiento de la venta ilegal de un cupo de CATORCE MIL SEISCIENTOS KILOGRAMOS DE HARINA DE TRIGO que habían sido adjudicados a la Delegación Local de OLEIROS, para distribuir entre sus racionados. De las actuaciones practicadas se comprobó que la venta la hizo el Oficial de Abastos de la citada Delegación Local ANGEL SANTIAGO CALLEJA, por la cantidad de TREINTA Y SIETE MIL OCHOCIENTAS PESETAS, que percibió del comprador JUAN MACEIRAS CAAMAÑO, industrial panadero de Bergondo, por mediación del vecino de Sada MANUEL SANJURJO MOLLON, que actuó como intermediario, por lo que ha acordado la detención e ingreso de los mismos en la Prisión y ordenado pase el tanto de culpa a la Autoridad competente para exigir la responsabilidad que corresponda.

Lo que se publica para general conocimiento.

La Coruña, 6 de enero de 1946. —El Gobernador Civil, **Antonio Martín-Ballestero Costea.**

El director de la Associated Press visitó al Primado de España

TOLEDO 5.—El director de la Associated Press en España, Arburn D. West, ha visitado hoy al Cardenal Primado de España, Dr. Pla y Deniel. También fué recibido por el Gobernador civil y jefe provincial del Movimiento. Acompañado de Peter Caydoll, redactor gráfico de la misma Agencia, que actuó como corresponsal de guerra en el desembarco de Normandía, recorrió los monumentos artísticos de la ciudad.—(CIFRA.)

El Ideal Gallego

TARIFA DE SUSCRIPCION

Mes ..... Ptas. 8,—
Trimestre ..... " 24,—
Semestre ..... " 48,—

PAGO ADELANTADO

La acusación británica contra Hess y Ribbentrop

NUREMBERG, 5.—La acusación británica en el proceso contra los criminales de guerra alemanes, Hess y Ribbentrop, comenzará a actuar en la próxima semana cuando se examinen los casos individuales. En principio fué la acusación norteamericana la encargada de estos dos casos, pero más tarde se decidió que el caso de Hess fuese examinado por Inglaterra.—(EFE).

CRONICAS DEL EXTRANJERO EN LA PLANA SEPTIMA.

Alemania no permitió al Papa proteger a los católicos de los países ocupados

NUREMBERG, 5.—S. S. el Papa Pío XII, acusó en 1943 a Alemania de entorpecer sus legítimos esfuerzos de proteger a los católicos de los países ocupados por la Wehrmacht, según se ha hecho público ahora.

El hecho ha sido revelado por la delegación norteamericana mediante una información en la que se dice que una serie de importantes documentos cambiados entre la Santa Sede y el Ministerio alemán de Asuntos Exteriores, ha sido puesta a disposición del fiscal Robert Jackson por el Pontífice el otoño pasado.

Dichos documentos contienen los cargos formulados por el Papa contra el Gobierno del Reich, en relación con lo expuesto y se consideran como un interesante refuerzo a la argumentación aliada, para poner de manifiesto la persecución nazi contra la Iglesia, que volverá a tratarse suplementariamente ante el Tribunal el 7 de enero. Uno de esos textos es una comunicación de la Secretaría de Estado, en la que consta la negativa de la Wilhelmstrasse de facilitar el detalle de las atrocidades cometidas contra la Iglesia Católica en Polonia, es calificada como "acto inamistoso hacia la Santa Sede". Por otros documentos el Vaticano prueba que el Reich se negó a reconocer su autoridad sobre materias religiosas en los territorios ocupados, como represalia contra la actitud adoptada por el Papa durante la guerra.

LA URBE

Me duele tener que tratar este asunto en unos días hechos para el goce cristiano de la vida, pero la actualidad—señora del reino de la noticia—lo exige así, sin remedio. El Gobernador civil, que, a juzgar por sus primeras intervenciones, viene dispuesto a cumplir celosamente sus deberes tutelares de los ciudadanos, acaba de enviar a la Cárcel a un sujeto que se dedicaba a negociar con el alquiler ilegal de pisos desalquilados. El despabilado traficante ha sido cogido con las manos en la masa; quiero decir que la autoridad posee las pruebas de sus "negocios". Creo que el asunto tiene sorprendentes ramificaciones; pero no adelantemos los acontecimientos, porque el telón está a punto de ser alzado. Ya verán ustedes como a la postre existen por esas calles muchos pisos sin habitar, en espera de la compañía de unos inquilinos. Pero sin "primas", ni estafas, sino por los caminos legales y mediante el cobro de una renta justa. Por lo que al "negociante" se refiere, que los Reyes Magos le hagan la dádiva de una conciencia más escrupulosa.

También han pasado a la Prisión, para que en su soledad mediten acerca de los deberes que impone la convivencia en una sociedad civilizada y sobre la honradez con que han de ser desempeñados los cargos públicos, dos aventajados malabaristas que aplicaron a su particular provecho lo que estaba destinado al consumo de los vecinos de cierta localidad gagega. Tal vez, en el silencio de la Cárcel, empezarán a comprender que la excesiva ambición y el afán de fáciles riquezas, tienen también sus quiebras.

Dos palabras finales en elogio de nuestra primera autoridad provincial. Firme, por ese camino. Los ciudadanos laboriosos, que trabajan y sufren las consecuencias de la penuria impuesta por las circunstancias, deben saberse celosamente defendidos. Unas cuantas redadas como éstas, sin pararse en la calidad de los afectados, y los males serán aliviados ostensiblemente.

SECCION RELIGIOSA

SANTO DEL DIA

LA EPIFANIA DEL SEÑOR

En el sacrosanto misterio de la Epifanía celebra la Santa Iglesia aquel dichoso y bienaventurado día en que el Hijo de Dios vestido de nuestra carne mortal se manifestó a los Reyes Magos, como a primicias de la gentilidad, porque como este Señor era Rey del Mundo y venía para salvarle, luego, en naciendo, quiso ser conocido a los que estaban cerca y de los que moraban lejos, de los naturales y de los extraños, de los pastores y de los monarcas, de los simples y de los doctos, de los paganos y de los creyentes cumpliendose así lo que anunciaron Balaan, David, Isaías y otros profetas, de "que los reyes de Tarsis y de Arabia traerían dones a Cristo y todos los deyes lo adorarían y todas las gentes lo servirían".

DIRECTORIO DE MISAS

Día 6.—La Epifanía del Señor. Misa propia; Credo; Prefacio propio.

Día segundo de la Octava de la Epifanía. Misa propia; segunda oración "Deus qui salutis"; tercera por la Iglesia o el Papa; Credo; Prefacio de la Epifanía.

Día tercero de la Octava. Misa propia.

CULTOS

SANTO DOMINGO. — Hoy, domingo, celebrarán sus cultos mensuales las Cofradías del Rosario y Rosario Perpetuo. Misas de Comunión a las siete y media y nueve y el ejercicio de la tarde a las seis, con sermón por el R. P. Fray Ignacio Blázquez, director de la Asociación, y procesión de la Virgen por el interior del templo.

Como día festivo regirá mañana el siguiente horario de misas: siete y media, ocho, ocho y media, nueve, diez, once y una.

SAN NICOLAS.—Sigue celebrándose en esta iglesia solemne novena en honor del Niño Jesús. Todos los días se hace el ejercicio por la mañana a las ocho y media y por la tarde a las siete y media, con Exposición mayor del Santísimo. Hoy, último día, habrá sermón a cargo del párroco don Faustino Calvo.

PARA ESTILOGRAFICAS
GARCYBARRA
TALLER DE REPARACIONES

Francisco Ponte Ferreiro
Cirujano por oposición del Hospital Municipal. Especialidad en cirugía abdominal. (Estómago, intestino, hernias) Consulta de 12 a 1 en Riego de Agua, 60 Teléfono 1548.
Operaciones en
SANATORIO DEL SOCORRO
Ciudad Jardín - Teléf. 2300. La Coruña

CENTROS OFICIALES

GOBIERNO MILITAR

Con el fin de recoger documentos que les interesan, deben presentarse en el C. M. R. del Regimiento Infantería Isabel la Católica núm. 29 los señores José Corredoira Castro, Manuel Quenlle Insua, César Alejos Gómez, José María Cerdeira da Pena y José Peón Matos.

PALACIO DE JUSTICIA

Señalamientos para mañana.— Salas de lo Civil.— Carballo: Doña María Souto con don Miguel Miguel, sobre nulidad de actuaciones. Letrados, señores Iglesias Corral y Martínez de Llano.

Salas de lo Criminal.—Sección primera.—El Ferrol: Apelación en ambos efectos interpuestos por Guillermo Díaz contra un auto de procesamiento. Letrado, señor Iglesias Corral.

Sección segunda.— Ordenes: Contra Manuel Botana, por robo. Letrado, señor Molina y Paz.

Santiago: Contra Eduardo Villar, por estafa. Letrado, señor Ozores Santaló.

DELEGACION DE HACIENDA

ADMINISTRACION DE PROPIEDADES Y CONTRIBUCION TERRITORIAL

Por medio de la presente se hace saber a los propietarios de fincas urbanas arrendadas que perciban rentas superiores a las que vengan figurando como base de la contribución territorial que grava esta riqueza, deberán declarar a la Hacienda, antes de primero de marzo de 1946, las rentas efectivas que perciban, en cuyo caso quedarán exentos de multas y recargos y del aumento de cuota que correspondiese a época anterior a primero de enero del expresado año, entendiéndose que a partir de aquella fecha los inquilinos podrán limitar su alquiler a la cifra declarada por el propietario o a la que, si no formuló declaración de renta, sirva de base a tributo, entendiéndose al efecto renovado el contrato.

Las rentas declaradas no crean a favor del propietario derecho alguno que esté en contradición con las disposiciones reguladoras de los arrendamientos de fincas urbanas.

La omisión de la declaración será sancionada con una multa equivalente a la cuota anual del Tesoro que corresponda a la parte de renta no declarada, sin que en tales casos pueda ser aplicada el acta de invitación creada por R. O. de 23 de septiembre de 1927.

Lo que se hace público para general conocimiento de las personas interesadas.

La Coruña, 4 de enero de 1946.

El Administrador de Propiedades Constantino García Gómez.

NO COMPRE FRUTALES
sin antes visitar nuestros viveros
EL AGRO INDUSTRIAL
CABALLEROS, 59. TELEFONO 23-14

LEA mañana la
HOJA DE LA CORUÑA
ES EL PERIODICO DE LOS LUNES

Gobierno Civil

(Delegación de Abastecimientos)

Suministro de la semana actual

REPARTO NUMERO 2 A LA CAPITAL.—Durante los días 10 al 12, del presente mes, ambos inclusive, se distribuirán al público de la capital, los siguientes artículos a los precios que se detallan, todo ello por la nueva colección de cupones de racionamiento en los establecimientos en que estuvieran inscriptos.

ADULTOS

CUPON	II	Semana 2	ACEITE	MEDIO LITRO	a 2'80 pts. ración
"	III	" "	ALUBIAS	200 gramos	a 0'80 " "
"	IV	" "	AZUCAR	150 gramos	a 0'80 " "
"	V	" "	PATATAS	UN KILO	a 0'85 " "
"	VI	" "	SOPA a la crema	200 gramos	a 1'50 " "

RACIONAMIENTO INFANTIL

CUPON	I	Semana 2	HARINA	700 gramos	a 1'65 pts. ración
"	II	" "	ACEITE	Cuarto litro	a 1'40 " "
"	III y IV	" "	PATATAS	UN KILO	a 0'85 " "
"	V	" "	LECHE C.	un bote	a 4'00 " "
"	VI	" "	AZUCAR	150 gramos	a 0'80 " "

ALMACENES PROVEEDORES

PATATAS y ALUBIAS.—De los almacenes de Alfredo Vicenti, 4 y 10 respectivamente.

El resto de los artículos de los habituales proveedores de coloniales.

NOTA IMPORTANTE.—El día 8 durante todo el día, en las horas de oficinas, los detallistas pasarán por el Negociado de Control al objeto de recoger los Cuadernos de Suministro que entran en vigor y cuyas instrucciones serán cumplimentadas por todos ellos.

El día 9 por la tarde todos los establecimientos detallistas, deberán tener en su poder la totalidad de los artículos a suministrar, dando cuenta por escrito el día 10 por la mañana al Negociado de Avituallamiento, caso de que les faltara alguno de ellos.

LIQUIDACION DE CUPONES.—Los días 15 y 16 del presente mes, en la Delegación por el siguiente orden:

Día 15, del 1 al 50, del 101 al 150, del 201 al 250, ambos inclusive.

Día 16 los restantes.

La Coruña 5 de Enero de 1946.

EL GOBERNADOR CIVIL,
Antonio Martín-Ballestero

CRONICA DE SOCIEDAD

ENLACE PEREZ-TALLON. — Ayer a las once de la mañana y en la iglesia parroquial de San Nicolás fueron consagradas las nupcias de la señorita María de las Mercedes Tallón, muchacha de gran atractivo personal, con el abogado y Corredor de Comercio don Fernando Pérez Rodríguez, perteneciente a una conocida familia coruñesa, generalmente considerada.

Bendijo la unión el rector de San Pedro de Mezonzo don José Toubes Pego y apadrinaron a los contrayentes doña Rosa Rodríguez Rey, viuda de Pérez, madre del novio, y don José María Arrojo.

Como testigos firmaron el acta matrimonial, por parte de la desposada, don Manuel Reimúndez, don Pablo Tallón, don Luis Llopiz y don Germán Mosquera; y por la del cónyuge su tío don Felipe Rodríguez Rey, su hermano don Felipe Pérez Rodríguez, su primo don Fernando Solórzano, su hermano político don José Poncet González, don Pedro López Sors, don Enrique Fraga, el doctor don Pastor Nieto Antúnez, don Ricardo Ramos Winthuyssen, don Francisco Fiol y don Julio García Alvarez.

Representó al juez don Antonio Togores Rodríguez La ceremonia se celebró en la más estricta intimidad por reciente luto del novio.

Los recién casados, a los que deseamos muchas felicidades en su nuevo estado, salieron en viaje de bodas para Madrid y desde allí seguirán a Badajoz, donde por el momento fijan su residencia.

ENLACE MARTINEZ O'CONNOR-ENRIQUEZ.— Ayer se celebró en la iglesia de San Pedro de Mezonzo el enlace matrimonial de la señorita Angelina Enríquez Rodríguez con don Juan Antonio Martínez O'Connor, actuando como sacerdote en la ceremonia don José Toubes, quien pronunció una sentida plática.

Fueron padrinos los padres de la novia, don Rogelio Enríquez, teniente coronel de Intendencia y su esposa doña Angelina Rodríguez, en representación de la madre del novio.

Firmaron como testigos por parte de la desposada, don José Ceano-Vivas, General de Brigada; el coronel de Intendencia, don Enrique López Avilon y el jefe de la Agrupación de Intendencia, don José Fuciños Gayoso; por la del novio, don Aurelio Díez Tardaguila, comandante de Ingenieros; el comandante de Intendencia don Ramón Aenile y don Juan Canales Riego, capitán médico.

En un hotel de la ciudad fueron obsequiados los concurrentes. Los novios salieron en viaje para diversas capitales españolas, entre ellas Madrid, donde fijarán su residencia.

BODA.—Anteayer a las once de la mañana, en la iglesia parroquial de Santa Lucía, en esta capital, santificaron sus amores la señorita Matilde Marcote Vázquez con don Modesto Alvarez Alonso. Apadrinaron a los contrayentes la señorita Manuela Marcote Martínez, tía de la desposada y don Faustino García, párroco de Santa María de Ortigueira, representado por D. Ramón Lamela Cernadas, Inspector de enseñanza primaria. Bendijo la unión el cura párroco don Clemente Moreira.

Los recién casados salieron a recorrer diversas ciudades españolas. Nuestra enhorabuena.

PETICION DE MANO.—Por don Ricardo Fariña Pérez, jefe del Destacamento de la Agrupación Automóvil de la Comisaría General de Abastecimientos y Transportes, y su señora fué pedida en la tarde del sábado, a la señora viuda de don Ramón Villares Puga, la mano de su hija Sarita para el joven empleado del mismo organismo don Balbino Gestoso Molan. Entre los novios se cruzaron los regalos de rigor. La boda se celebrará en fecha próxima.

REAL CLUB NAUTICO. — Hoy, domingo, con motivo de la festividad del día, se celebrará un baile de tarde en los salones de esta Sociedad que dará principio a las siete.

ASCENSO.— Por reciente acuerdo del Consejo de Ministros ha sido ascendido a General de Brigada honorífico al prestigioso coronel de Estado Mayor don Luis Molina Rodríguez, quien con tal motivo recibe numerosas felicitaciones.

El general Molina desempeñó durante la guerra la jefatura de Estado Mayor de una división y posteriormente de un Cuerpo de Ejército y últimamente era segundo jefe de Estado Mayor de la Capitanía General de Galicia.

NOTAS Y AVISOS

CUPON DE CIEGOS.—En el sorteo celebrado ayer salió premiado el número 129 y los terminados en 29.

PRO NUEVA IGLESIA DE SAN PEDRO DE MEZONZO.— Señora viuda de López Pego, 50 pesetas.

Los donativos pueden entregarlos en la parroquia de San Pedro de Mezonzo.

EL PUERTO.— Entraron: "Nemrod", de Ceuta y Cartagena, con un importante cargamento de abonos químicos; "Río Allones", de Zumaya, con cemento; "Rutilo", de Corme, con madera.

Salieron: "Ría de Ares", para Amberes, con cargamento de fruta; "Aragón", para Santander, con pasaje y carga general; "Alejandro III" para Gijón, en lastre.

Despachados: "Castillo Noreña", para Gijón, en lastre; "Rutilo" para Corme, en lastre; "Pedro Santaña", para Puentecesures, con abono.

Se esperan: petrolero "Campante", con combustible líquido; "Mina Sarriego", con carbón; "Mina Entrego", a tomar carbón para su consumo.

FARMACIAS DE GUARDIA.— Durante la semana actual prestarán servicio de guardia las farmacias siguientes: don Emilio Rey Romero, San Andrés, 119; doña Carmen Gómez Fernández, Cantón Grande, 1; Viuda de López Méndez, Panaderas, 79; don Luis Montero de Espinosa, Comandante Barja, 1; y don Gustavo Díaz Sánchez, Falperra, 76.

LETRAS Revista del Hogar

VIAJEROS.— Procedentes de Oviedo, se encuentran pasando unos días con su familia don José Dorrego de Córdova y su distinguida esposa, nacida Ramonito Gigosos y López de Torrontegui.

CARTELERA DE ESPECTACULOS

TEATRO ROSALIA CASTRO
HOY: A las 4, 6, 8 y 10'45
RADIO FILMS, PRESENTA EL ESTRENO DE LA EXTRAORDINARIA PRODUCCION EN TECNICOLOR.
DUMBO
DIVERTIDISIMAS Y CONMOVEDORAS AVENTURAS DE UN ELEFANTITO VOLADOR.

CINE AVENIDA
HOY, a las 4, 6, 8 y 10'45
EL GRAN JEFE
VICTOR MAC LAGLEN, JACKIE COOPER, ONA MUSON
Todo lo que espera, y más aún, en esta película, llena de dinamismo y sensaciones estremecedoras
NO-DO 156 A

KIOSCO - HOY
ALTO: 4, 6, 8 y 10'45.
BAJO: 3'45, 5'45, 8'15 y 10'30.
GRANDIOSO PRIMER REESTRENO
La emocionante película de aventuras
La jungla en armas
(En español)
Gary Cooper, Andrea Leeds y David Niven. (Tolerada menores)

SAVOY-HOY
FILMOFONO - PRESENTA
Un film de espionaje impresionante
SABOTAJE
Una persecución emocionante a través de Norteamérica en guerra.
PRISCILIA LANE ROBERT CUMMINGS
4 - 6 - 8 - 10'45 Tolerada

GRAN CINE CORUÑA
HOY: METRO - PRESENTA
Uña y carne
Humorismo y emoción
Lágrimas y risa.
WALLACE BEERY, MICKEY ROONEY
4 - 6 - 8 - 10'45
Tolerada menores

CINE GOYA - HOY
SENSACIONAL PRIMER REESTRENO EN TECNICOLOR
La película que entusiasma a los pequeños y cautiva a los mayores.
EL MAGO DE OZ
Hadas, enanitos, brujas y magos...
JUDY GARLAND, FRANK MORGAN, RAY BOLGER
4 - 6 - 8 - 10'45 Tolerada

CINE MONELOS
HOY A LAS 6'15 y 8'15
CLAUDETTE COLBERT
GARY COOPER
EN SU COLOSAL PELICULA
La octava mujer de Barba Azul
VEA ESTA JOYA DEL CINE AMERICANO

CINERCULES
HOY, a las 4, 6'15 y 8'15
PRIMER DIA DE LA
GRAN TEMPORADA
Almas en el mar
Precios MINIMOS
Exitos MAXIMOS
BUTACA 1'00
GENERAL 0'50
INCLUIDOS IMPUESTOS

LA SOLANA
Hoy, DOMINGO, de 12'30 a 3
Aperitivo Baile
Tarde, de 8 a 10:
TE DE MODA
A las 10'30:
GRAN BAILE
Actuaciones de la Orquesta
UBIERNA
Servicio de Automóvil. Salida: Cantón Grande (Frente al Café Moderno)

Los Reyes Magos llegaron anoche a La Coruña

El desfile de la regia comitiva resultó vistosísimo y fué presenciado por millares de niños

Instantáneas de la Cabalgata de Reyes Magos, organizada por el Frente de Juventudes y que anoche recorrió las calles coruñesas entre la algazará de chicos y mayores. Los Magos y sus servidores repartieron millares de juguetes

Ayer llegaron a La Coruña los Reyes Magos Gaspar, Melchor y Baltasar, que han venido con el objeto de proceder al reparto de millares de juguetes entre los niños coruñeses.

En vistosa y bien organizada comitiva, desfilaron los Reyes Magos por las principales calles y avenidas, acompañados de sus respectivos séquitos, hasta llegar a la Plaza de María Pita, donde se hizo el reparto de juguetes, previa la adoración del Niño Dios en el Portal de Belén instalado bajo los soportales del Palacio Municipal.

La Cabalgata salió a las siete y media de la tarde del "Hogar Juvenil Juan Canalejo" y recorrió el itinerario siguiente: Plaza de Pontevedra, Juana de Vega, Cantones Pequeño y Grande, Real, Riego de Agua y Plaza de María Pita. Todas las calles referidas se encontraban abarrotadas de público entre el que figuraban millares de niños que con gran alborozo vieron desfilar los Reyes Magos montados en bellos corceles y acompañados de sus séquitos: soldados romanos, palafreneros, etc. Abría la marcha la banda de cornetas y tambores del Regimiento de Infantería de Isabel la Católica. Los Reyes Magos y sus respectivos séquitos iban acompañados por centenares de militantes del Frente de Juventudes. Cerraban la marcha un gran cofre y varios carros en los que eran llevados los juguetes.

Con motivo de esta vistosa Cabalgata, las calles coruñesas llenas de luz y abarrotadas de público, presentaban un animado aspecto.

EN LA PLAZA DE MARIA PITA

Una hora antes de la anunciada para la llegada de los Reyes Magos, la Plaza de María Pita estaba invadida materialmente por los niños de la ciudad y por millares de personas mayores que deseaban asistir al acto que allí iba a celebrarse.

Bajo los soportales del Palacio Municipal fué instalado un Portal de Belén, muy artístico dentro de su sencillez. Figuras naturales representaban a la Virgen con el Niño Dios, y a San José. Este Portal de Belén gustó mucho al público y entusiasmó sobremanera a los niños.

A su llegada a la Plaza de María Pita, los Reyes Magos fueron ovacionados y vitoreados por el público allí congregado, mientras eran disparados numerosos cohetes y potentes bombas. Melchor, Gaspar y Baltasar hicieron su entrada por el centro de la Plaza y se dirigieron al Palacio Municipal.

Inmediatamente después de haberse apeado de sus respectivos caballos, los Reyes Magos adoraron al Niño Dios, en el Portal de Belén, y después de hacer las correspondientes ofrendas, ocuparon asiento en los sillones allí reservados para ellos.

Acto seguido, se procedió al reparto de juguetes, reparto que hicieron personalmente Melchor, Gaspar y Baltasar, con la colaboración de sus servidores.

Entre los millares de niños que había anoche en la Plaza de María Pita, se encontraban con sus respectivos maestros y maestras, cuatro niños elegidos de cada una de las escuelas nacionales, del Municipio y de la beneficencia, de todo el término municipal.

Por medio de altavoces al efecto instalados, se iban dando las órdenes oportunas para el mejor orden en la recogida de los juguetes. Los niños, con sus maestros se acercaban a los Reyes Magos y recogían satisfechos los juguetes que les correspondían. El acto resultó muy simpático.

Finalizada la entrega de juguetes, volvió a organizarse la Cabalgata y retornó al Hogar Juvenil Juan Canalejo, por las calles de la Franja, Barrera y San Andrés.

ENTREGA DE CANASTILLAS Y JUGUETES POR LA SECCION FEMENINA

La Sección Femenina de Falange Española Tradicionalista y de las JONS viene desplegando estos días una gran actividad con motivo de las fiestas de Navidad y de Reyes.

Más de 400 canastillas y cunas entre madres necesitadas de la capital y de la provincia, lleva ya repartidas desde Nochebuena. La entrega alcanza asimismo a todas las personas asistidas por el Departamento de Divulgación. Entre los camaradas necesitados, repartió también un magnífico aguinaldo, en el que no faltaba el clásico turrón, el mazapán, sidra, etc.

En su local del Cantón Grande, repartió ayer numerosos juguetes a los niños, hijos de militantes del Movimiento. Hoy en la Casa de Fiestas, seguirá la entrega de más juguetes, acto que tendrá lugar ante el Nacimiento allí instalado. El reparto de hoy está dedicado a las Flechas a las que les serán entregados juguetes, ropas y golosinas.

La Sección Femenina, con la colaboración del Frente de Juventudes reparte estos días más de 500 juguetes en la capital, y unos tres mil en la provincia.

El ministro de Hacienda egipcio, agredido a tiros

EL CAIRO, 5.— El exministro de Hacienda, Amin Osman Bajá, ha sido agredido a tiros por un desconocido frente a su oficina.

Inmediatamente fué trasladado a una clínica.

Su estado es grave.—(EFE).

LOTERIA NACIONAL

PREMIOS MAYORES

Primero, 10.671, con 500.000 pesetas, Coin, Palma de Mallorca, Barcelona, Bilbao, Jerez de la Frontera, Madrid.

Segundo, 41.364, con 200.000 pesetas, Barcelona.

Tercero, 7.852, con 100.000 pesetas, Murcia, Barcelona, LA CORUÑA, Bilbao, Valencia, Madrid, Santoña.

Cuarto, 41.869, con 50.000 pesetas, Madrid.

PREMIADOS CON 15.000 PESETAS

5.116, Algeciras, Madrid, Barcelona, Sevilla, LUGO, Santurce.
11.420, Málaga, Sevilla, Zaragoza, Madrid, Las Palmas, Valladolid.
19.965, Cáceres, EL FERROL DEL CAUDILLO, Alicante, Madrid, Valencia, Castuera.
21.163, Toledo, Málaga, Jaén, Bilbao, Játiva.
23.276, Madrid, VIGO, Barcelona, Sevilla, Zaragoza.
28.658, Madrid, Burgos.
36.333, Barcelona, Sevilla, Palma de Mallorca, Granada, Madrid.
38.035, Bilbao.
42.648, Córdoba, Sevilla, San Sebastián, Barcelona, Madrid, Jerez de la Frontera, Avilés.
43.536, Línea de la Concepción.

La independencia de la Mongolia Exterior, reconocida por China

En Hungría va a ser proclamada la República

CHUNGKING 5.—China ha reconocido la independencia de la Mongolia exterior, de acuerdo con el tratado chinosoviético, firmado en agosto de 1945, según se anuncia oficialmente.

Los habitantes de la Mongolia exterior (República Popular de Mongolia) celebraron un plebiscito en octubre último y votaron unánimemente a favor de la independencia.—(EFE.)

LA REPUBLICA HUNGARA

LONDRES 5.—Radio Berlín, tomando como base una emisión de Radio Hungría, ha declarado que próximamente será proclamada la República húngara, de acuerdo con unas declaraciones del Ministro Rakosy en la asamblea nacional.—(EFE.)

LA CUESTION PERSA

TEHERAN 5.—El embajador británico, Sir Reeder Bullard, y el norteamericano, Emith Murray, han sugerido al Gobierno persa que debe aceptar o proponer el nombramiento de una comisión anglo-ruso-norteamericana para que estudie la situación general del país y particularmente la del Azerbaiyán, según se ha informado en los círculos políticos y diplomáticos de Teherán.

Se cree que el Gobierno persa no ha decidido aún si aceptará dicha sugerencia, pero está discutiendo ahora y estudiando si dicha propuesta puede ser aceptada con o sin el voto del Parlamento.—(EFE.)

Prestan juramento dos nuevos Consejeros nacionales

Ante el Caudillo han prestado juramento los nuevos Consejeros nacionales natos, Fermín Zelada de Andrés Moreno, Delegado nacional de provincias, y Manuel García de Olmo, Gobernador civil y Jefe provincial de Málaga.

Pilar Primo de Rivera llegó a Vigo

VIGO, 5.—A última hora de la tarde llegó en automóvil, procedente de Astorga, la delegada nacional de la Sección Femenina, Pilar Primo de Rivera, acompañada de su secretaria. En el hotel donde se hospeda fué cumplimentada por el Gobernador civil y Jefe provincial del Movimiento, Alcalde y diversas jerarquías.

Mañana comenzará a hacer visitas de inspección por distintos centros.

Insua y Vizoso S. L.
UNICOS VENDEDORES
Rubine, 1 La Coruña
Espartero, 43 El Ferrol del Caudillo
DE
Cementos Rezola S. A.
Fibrolita S. A., acanalada
La Felguera, tuberías gres
Walprool, impermeabilizante
Cucurny, baldosín gres cerámico
Ilifurgi, azulejos colores modernos
Aglomera, pavimentos, arrimaderos
Asfaltos Maestu S. A.

PRIMER GRAN CONCURSO
KORES
del día 10 al 24 corriente, oiga Ud. por Radio "La Coruña", en su emisión de noche, el disco "Rumba Kores" y pida un folleto explicativo en cualquier papelería
SIETE VALIOSOS PREMIOS

Figuras de hoy

Joaquín Ruíz Jiménez

Por LUIS MIRA

Sólo raras veces tnense en una sola persona facultades tan diversas como las del intelectual puro, hombre de libros, de erudición, de investigación; y las del llamado a ser ejecutor, activista, realizador directo. Casi siempre suelen estar separados el proceso creador, la concepción de una empresa y la ejecución de la misma. El filósofo [illegible] político, y éste se limita a plasmar en realidades sociales lo que aquél elaboró lentamente en el horno de su pensamiento. Cuando ambas facultades —facultad de concepción y facultad de realización—se dan en un mismo sujeto, éste entra, sin duda, en la categoría de los seres excepcionales, llamados a ejercer un hondo influjo en el devenir político y social de su época. Ello ocurre con rara frecuencia, porque la sociedad como un todo que es, recurre espontáneamente a una división de trabajo y de funciones. Pero cuando ocurre, podemos decir que estamos ante algo insólito, ante un hecho del que debemos felicitarnos.

Mucho camino le queda aún por recorrer a D. Joaquín Ruíz Jiménez, que sólo cuenta en la actualidad 32 años. Pero si como hasta ahora, mantiene al tiempo su actividad en el orden puramente intelectual y en el terreno de las realizaciones concretas, muy pronto conseguirá a todo lo ancho del cuerpo nacional la merecida popularidad que ya ha logrado como propagandista católico de primera fila en los medios intelectuales de los continentes antiguo y nuevo. Viajero incansable, catedrático de Filosofía del Derecho, jurista de acción avezado al contacto inmediato con los problemas todos que en la sociedad palpitan, y ante el foro buscan solución, escritor de pluma fácil y orador de convincente elocuencia, une a esas facultades, capaces por sí solas de brindar el éxito, un temperamento jovial, un estilo directo y optimista, una sincera expresión que gana a sus interlocutores y les hace propicios a cualquier sugerencia que por él les sea hecha.

El último viaje de don Joaquín Ruíz Jiménez a América—tercero de los por él realizados al Nuevo Continente—ha superado en eficacia, si cabe, a los anteriores, y merecido por parte de la Prensa española una cotidiana atención. Como Presidente Internacional de "Pax Romana" (organización que agrupa en su seno a las Federaciones de Estudiantes católicos de todos o casi todos los países del mundo), ha recorrido los principales Centros de estudio de Cuba, los Estados Unidos y Canadá, buscando la adhesión de las Federaciones americanas al Congreso Mundial de "Pax Romana" que se celebrará en España en la próxima primavera. Su alcurnia intelectual, su bien ganada fama de propagandista y de orador, su condición de representante de las más características fuerzas del catolicismo, así como su carácter de Presidente Internacional de la mencionada organización, le abrieron las puertas de Universidades, Ateneos y Cancillerías, en las que supo mantener brillantemente su recia postura de católico y de español, contrarrestando con su presencia y sus argumentos la campaña que ahora desarrollan contra nuestro país sus tradicionales enemigos.

EL CATEDRATICO

Joaquín Ruíz Jiménez tiene, sobre toda otra en el orden humano, una vocación universitaria. Es en el ambiente de los claustros, en las largas horas de vigilia y de estudio, en la búsqueda incesante del libro deseado, del complemento bibliográfico, donde se ha forjado su personalidad intelectual. La Universidad central de Madrid, en los más agitados años de su historia, conoció la presencia estudiosa, sí; pero interesada a un tiempo por toda palpitación política y humana, de Joaquín Ruíz Jiménez. En el curso de 1933 a 1934 termina sus estudios de Derecho y empieza a ejercer su función docente en el Centro de Estudios Universitarios al año siguiente como profesor de Derecho Mercantil, al mismo tiempo que comenzaba sus labores de cátedra en la Universidad Central junto al señor Yanguas Messía. Viene el lapso glorioso de nuestra Cruzada. Joaquín Ruíz Jiménez ultima su preparación humana en las horas trágicas de la España roja, conoce las checas y la Cárcel por su única condición de católico; en junio de 1937 consigue evadirse a la zona nacional y, en seguida ingresa en el Ejército, donde realiza toda la campaña como oficial de Ingenieros. Apenas termina la guerra, caliente aún de tierra de combate, realiza un primer viaje a América como vocal del Consejo Superior de Acción Católica, para representar, junto a Maximino Romero y el viceconsiliario don Emilio Bellón, a la Juventud Católica española en el Segundo Congreso Iberoamericano de Estudiantes Católicos. Brasil, Argentina, Perú. En Lima se celebra el Congreso de la C. I. D. E. C. y la representación española, acogida calurosamente por doquier, brilla en sus intervenciones. Regreso inmediato a España, y nuevo viaje en seguida a Norteamérica, donde es requerida la presencia de Joaquín Ruíz Jiménez, que fué elegido entonces Presidente Internacional de "Pax Romana", en el Congreso celebrado en el verano de 1939. Delegados de más de 30 países, votaron a favor de Ruíz Jiménez, como representante de España. Dede entonces, y ante la imposibilidad de celebrar durante la guerra un nuevo Congreso mundial de "Pax Romana", viene desempeñando la Presidencia Internacional de esta organización.

Ya en el invierno de aquel año en que comenzó la guerra, Ruíz Jiménez reanuda sus múltiples actividades, pasa a desempeñar la cátedra de Filosofía del Derecho de la Universidad Central, como encargado de curso. Continúa su acción en el Consejo Superior de la Juventud y en la Asociación Católica Nacional de Propagandistas, ejerce sus funciones de regidor del Ayuntamiento madrileño, para las que había sido designado al terminar la guerra. Pero, sobre todo, se consagra, una vez más al estudio, su pasión, su auténtica pasión. Así, y sin interrumpir por ello sus funciones de Presidente Internacional de "Pax Romana", muy dificultadas por las hostilidades, consigue una preparación sólida que le permite obtener por unanimidad la vacante de la cátedra de Filosofía del Derecho de la Universidad de Sevilla, en las postrimerías de 1944.

Hombre de acción, como indicábamos al comenzar estas líneas, Ruíz Jiménez fué uno de los principales batalladores de la Universidad Central en la época agitada de la República, y simultaneó su labor propagandística en el Centro parroquial de la Juventud de A. C. de Nuestra Señora de la Concepción con sus actividades de Secretario General de la Confederación de Estudiantes Católicos. Viajero diestro, al que el conocimiento de varios idiomas, le permite ir a Italia, Francia, Suiza Inglaterra. En Italia estuvo a su regreso de Nueva York, en 1939, y Pío XII le concedió una audiencia especialísima, en Castelgandolfo. En 1942 acude a laas reuniones de aliento y apoyo que celebraron los católicos franceses, suizos y polacos, en Montpegier y Toulouse. Ya al borde del fin de la guerra, acude como Presidente de "Pax Romana" al Congreso Internacional celebrado en Montbarry (Suiza), y el pasado verano formó parte también de la Comisión española que acudió a las reuniones celebradas en Windsor y Londres, con motivo del Congreso Internacional de "Pax Romana" y de la celebración del centenario del Cardenal Newman.

No obstante esta multiforme actividad, a pesar de los muchos terrenos que con tanto acierto ha pisado Ruíz Jiménez, creemos que es en el campo de los estudios jurídicos donde halla más acabada complacencia. Siempre cerca de grandes maestros, de los que ha sido un fecundo colaborador, forja un sólido pensamiento, sin mengua de la amenidad en la exposición, cada vez más encajada en la amplia y segura directriz del tomismo. Entre sus publicaciones figuran la traducción prologada de la Justicia y del Derecho", de Santo Tomás; su magnífica tesis doctoral sobre "La concepción institucional del Derecho", y últimamente, "Derecho y vida humana", además de múltiples colaboraciones en publicaciones periódicas.

Ruíz Jiménez es ya, pues, una espléndida realidad; pero, sobre todo por su juventud, una de las mejores promesas de la nueva generación española.

En 1946 se crearán 1.500 plazas del Magisterio nacional

Se prorroga hasta fin de marzo la renovación de títulos de familias numerosas

MADRID, 5.— El "Boletín Oficial del Estado" publicará mañana, entre otras, las siguientes disposiciones:

Jefatura del Estado.—Leyes por las que se modifican las plantillas del Cuerpo especial de Prisiones; del Cuerpo de Peritos electricistas al servicio de Hacienda; del Cuerpo de delineantes del ministerio de Hacienda, del Cuerpo de Interventores del Estado en Ferrocarriles y del Cuerpo de Delineantes de Obras Públicas.

Ley por la que se modifica el número de plazas que han de crearse en el Magisterio Nacional durante el año 1946, que será de 1.500 en lugar de 500.

Ley por la que se establece aumento de jornal de los capataces y peones camineros que figuran en el presupuesto del Ministerio de Obras Públicas y se refunden en su plantilla las de iguales jornaleros de las Jefaturas de Guipúzcoa y Vizcaya.

Agricultura.— Orden disponiendo que en los montes de propiedad particular que se hallen sometidos a aprovechamiento de resinas durante la campaña de 1945 no podrá variarse esta explotación sin la previa sanción de la Administración forestal.

Trabajo.— Ordenes fijando la base de cálculo de las cuotas para el sostenimiento de las Cámaras Oficiales de la Propiedad Urbana.

Se prorroga hasta el 30 de marzo próximo el plazo para renovación de títulos de beneficiarios de familias numerosas.

Orden sobre vacaciones de los trabajadores menores de 21 años, trabajadores menores de 17, a los que se concederán 20 días laborables de vacación, cuando hayan sido admitidos para asistir a los campamentos, albergues, etc., del Frente de Juventudes. Las vacaciones se entiende son remuneradas.

La delegación norteamericana en la Asamblea General de la U. N. O. desembarcó en Southampton

Eleanor Rooselvet y Stettinius expresan su esperanza de lograr un mundo pacífico

LONDRES, 5. — El trasatlántico "Queen Elizabeth" atracó en Southampton poco después del mediodía, trayendo a bordo 160 miembros de la Delegación nroteamericana y de las de otros países del nuevo Continente en la Asamblea general de la UNO; se cuenta lleguen a la estación londinense de Waterloo, en diversos trenes especiales, entre las tres y las seis de la tarde. Entre los delegados estadounidenses figura la viuda del Presidente Franklin D. Roosevelt.

Muchas de las Delegaciones, no sólo del Continente americano, sino de todo el mundo, están presididas por los Ministros de Asuntos Exteriores de los respectivos países. La de Turquía llegó ayer, con Asan Saka al frente, y el también Ministro de Asuntos Exteriores, Jan Masaryk, dirigirá la de Checoeslovaquia. Hoy mismo se espera la llegada de las Delegaciones persa y siria, mientras que la de Vichinsky y Bidaul, al frente de los delegados rusos y franceses, será a principios de la semana entrante.

Han sido presentadas todas las mociones que habían de elevarse a la asamblea general que comienza el jueves por la tarde. A última hora, el Gobierno británico ha presentado una de llamamiento a todas las naciones para que presten ayuda a los millones de personas en la miseria que hay en el mundo entero. Los puntos de esa moción son los siguientes:

1). Las naciones que hayan firmado el acuerdo de la U. N. R. R. A. deberán contribuir con una nueva aportación.

2). Todas las naciones amantes de la paz que no hayan firmado el citado acuerdo deben sumarse a la organización.

3). El secretario general de la U. N. O. deberá recabar del Director general de la U. N. R. R. A. el envío periódico de informes sobre el progreso de la restauración económica de los países que disfruten de la ayuda de la U. N. R. R. A.

ELEANOR ROOSEVELT

También a última hora se han hecho modificaciones del orden del día de la asamblea general, mediante la inclusión de materias adicionales: así, la delegación cubana solicita una declaración de los derechos del hombre, de las naciones y de los deberes internacionales, así como ciertas enmiendas en la constitución del comité general.—(EFE).

* * *

LONDRES, 5. — La viuda del Presidente Roosevelt ha llegado a Londres. Al desembarcar en Southampton, dijo a los periodistas: "Va a comenzar una reunión importantísima. Mi mayor deseo es que logremos levantar una organización que nos ayude a construir un mundo pacífico". Eleanor Roosevelt visitó Inglaterra por última vez en octubre de 1942, hospedándose en el Palacio de Buckingham.

Otro de los delegados norteamericanos, el ex secretario de Estado, Edward Stettinius, expresó su satisfacción por hallarse de nuevo en Inglaterra con el fin de tomar parte en la primera reunión de la UNO. "El pueblo norteamericano y su Gobierno desean intensamente el éxito de esta gran aventura. Los delegados estadounidenses harán cuanto puedan por conseguirlo", añadió.—(EFE).

SINDICALISMO NACIONAL

SINDICATO PROVINCIAL DE LA CONSTRUCCION, VIDRIO Y CERAMICA

Relación de números de fichas que les ha correspondido cemento en esta última distribución:

968 982 985 990 995 997 1006 1007
1008 1009 1015 1023 1025 1033 1046
1047 1050 1051 1065 1071 1075 1076
1088 1091 1096 1097 1099 1117 1026
1127 1128 1129 1130 1135 1141 1145
1146 1147 1148 1150 1151 1158 1161
1180 1181 1184 1188 1192 1194 1198
1200 1201 1202 1209 1211 1215 1216
1217 1218 1219 1220 1228 1239 1243
1245 1246 1252 1255 1256 1261 262
1266 1269 1276 1278 1281 1281 bis
1282 1284 1285 1290 1291 1295 1300
1302 1303 1304 1311 1312 1313 1314
1315 1317 1318 1319 1328 1329 1321
1332 1335 1338 1340 1341 1342 1351
1353 1356 1356 1357 1366 1368 1370
1371 1375 1376 1379 1380 1382 1383
1384 1387 1388 1391 1393 1394 1396
1400 1410 1416 1419 1420 1421 1427
1429 1430 1431 1432 1433 1434 1435
1436 1438 1444 1453 1454 1455 1456
1457 1458 1465 1467 1468 1471 1472
1475 1477 1481 1482 1484 1485 1486
1488 1505 1507 1530 1553 1554 1555
1556 1568 1569 1586 1587 1588 1589
1590 1591 1592 1593 1594 1595 1596

SINDICATO PROVINCIAL DE BANCA Y BOLSA

El próximo lunes, día 7, a las siete y media de la tarde, se reanudarán las clases de la escuela profesional de este Sindicato, para oficiales, auxiliares, subalternos y botones, en el Instituto de Enseñanza Media masculino, piso segundo.

ANUNCIESE USTED EN
EL IDEAL GALLEGO

Estilográficas
en OPTICA AMERICANA
CANTON GRANDE, 5

Arboles Frutales
de las variedades más selectas
VIVEROS LARROSA
Oleiros (La Coruña)
(Soliciten catálogo gratis)

RELOJES SUIZOS. 10 AÑOS GARANTIA
ENVIOS POR CORREO HASTA SU DOMICILIO
PIDA CATALOGO GRATIS
FABRICAS SUIZAS REUNIDAS
HERNANI - GUIPUZCOA
FACULTAD DEVOLUCION

"DAMA"
CONSULTORIO DE BELLEZA
dirigido por especialista diplomada
Masaje facial y corporal. Depilación por diatermocoagulación.
600-700 pesetas hora
PANADERAS, 1 y 3 2.º derecha

Manuel Cachaza Espiñeira

Desea a sus respetables clientes, proveedores y amigos, un feliz Año Nuevo

¡LA FELICIDAD...!
No les faltará adquiriendo la famosa bicicleta
"ORBEA"
El deporte es salud. — La salud es maravilla
CACHAZA
ofrece 70 lujosos modelos a todos los clientes que deseen un máximo de garantías y un mínimo de costo.
Plaza de Lugo, 14 - La Coruña - Teléfono 2434

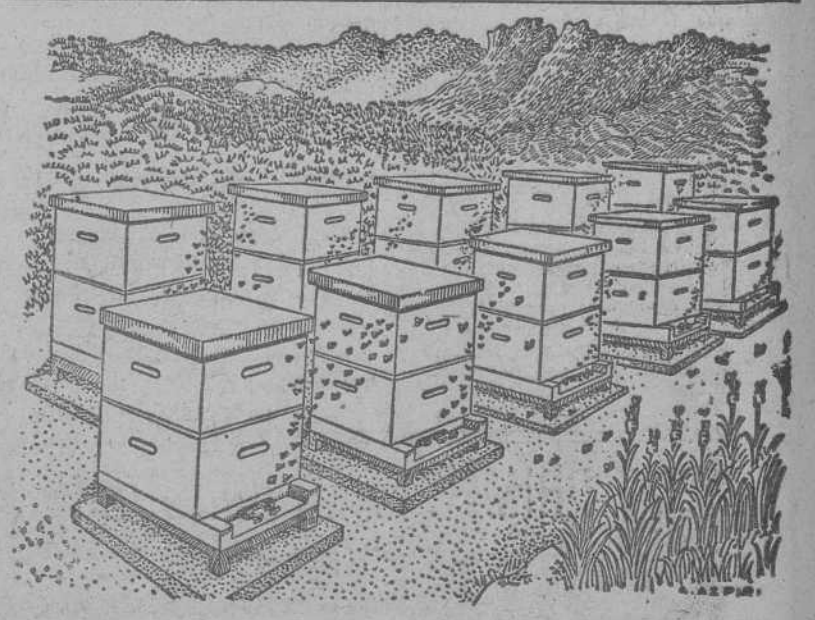

LA COLMENA ES SIEMPRE DINERO
Explotándola por sí mismo o participando en un Colmenar Industrial Asociado, usted puede tener un magnífico beneficio, y vender sus colmenas, realizando su capital sin pérdida alguna
SOLICITE FOLLETOS GRATUITOS A COLONIZADORA APICOLA, S. L.
Mieles, Ceras, Abejas, Colmenas. — MONTERA, 9 MADRID
Representante general para La Coruña: DON JAVIER PITA LASANTA
Fernando Villamil, 14. — EL FERROL DEL CAUDILLO

DEPORTES

Hoy, en el Estadio, D. Juvenil - Noya

Esta tarde, a las cuatro, se disputará el último partido de la fase final del campeonato gallego de la serie A en el Estadio coruñés, terminando la competición el próximo domingo.

Otro momento propicio para saborear y aplaudir la excelente clase de juego del equipo favorito del torneo, en su mejor forma futbolística, forjada en estos últimos y recientes encuentros, en donde el genio de Chacho ha reverdecido sus magníficos laureles, colaborando con las nuevas promesas del vivero local, ya en franco camino de ser realidades.

El Juvenil necesita imperiosamente derrotar al conjunto noyés, un fuerte rival, y por ello los equipistas blanquiazules procurarán esta tarde aprovechar bien los minutos y no confiarse de ningún modo. Además se trata como buena rúbrica de la temporada de una ocasión inmejorable para que el público coruñés tribute al Juvenil su merecido homenaje como símbolo de adhesión entusiasta por sus brillantes campañas.

El equipo noyés formará así: Pombo; Alfonso, Elías; Ruso, Lozano, Rubiche; Pachín, Canelas, Gestoso, Balbar y Augusto. Como novedades señalemos la inclusión del coruñés Lozano de centro medio cedido por el Ciudad S. D. y la presencia en el vértice del ataque de un joven ariete, 17 años, del que cuentan notables cualidades.

El Juvenil presentará el siguiente once: Trina; Castillo, Lemos; Maristany, Longueira, Vallo; Félix, Caivete, Chacho, Díez y Agustín.

La hora exacta del comienzo del partido será a las cuatro en punto y el arbitraje correrá a cargo de un colegiado vigués.

EL DEPORTIVO JUVENIL PARTICIPARA TAMBIEN EN LA "COPA FEDERACION" INTER-REGIONAL

Otra competición en puerta que tendrá que afrontar el ya popular y entusiasta once de Rodrigo. Y de notable envergadura. Una vez liquidada la serie A regional con la próxima jornada del día 13—el partido de promoción, doble, con el Galicia ferrolano, se jugará al final de temporada, probablemente en mayo,—y tras la fecha disponible del 20 del actual, comenzará a disputarse a partir del domingo siguiente el torneo "Copa Federación" entre clubs de tercera y de categoría regional.

Participan ocho equipos gallegos distribuídos en dos grupos. La zona Norte, la que nos interesa, estará integrada por cuatro equipos asturianos (muy posiblemente el Avilés, el Langreano, el Tanagra y el Barreda), la Gimnástica Lucense y el D. Juvenil. El reparto de equipos por grupos obedece a razones de índole económica.

Una competición más, que podemos conceptuar como magnífica, tanto por los fuertes ingresos que habrán de notarse, como en el terreno estrictamente deportivo. Y para entonces será muy interesante, junto a la resolución del ya famoso "caso" Otero con el G. Gaiteira, ir pensando ya en los elementos de la cantera de modestos que han venido destacando estos últimos años, para que en esta nueva competición vayan "fogueándose" y alternen en categorías algo superiores. Todo ello, claro está, con previsoras vistas a llenar en un porvenir próximo los huecos que puedan existir en los cuadros del R. C. Deportivo y Deportivo Juvenil.

PARA CALIDAD DOMECQ

NOTICIARIO NACIONAL

EL EQUIPO DEL TARRAGONA QUE JUGARA EN FERROL

El equipo que el Gimnástico de Tarragona presentará al Ferrol hoy en el Inferniño, será el siguiente:

Soro; Babot, Pérez; Catalá, Conesa, Balmañá; Sánchez, Barceló, Peralta, Villegas, Chipia.

UN REFUERZO PARA EL SALAMANCA

Ha firmado su ficha por el Salamanca, el extremo izquierda de la Gimnástica Burgalesa, Urre.

NOTICIARIO EXTRANJERO

EL TORNEO INTERNACIONAL DE HASTING

En el torneo internacional de ajedrez de Hasting se ha registrado una gran sorpresa con la victoria de Sir George Thomas (Inglaterra) sobre el doctor Euwe (Holanda). Es la primera derrota del excampeón mundial. Sir Thomas jugó con las negras. Euwe abandonó en la 35 jugada ante un mate a la segunda.

La puntuación actual queda como sigue:

L. Prins (Holanda), 3; H. Steiner (Estados Unidos), 3; Ekstrom (Suecia), 3; Euwe (Holanda), 2 y medio; Christoffel (Suiza), 2 y medio; Denker (Estados Unidos), 2 y medio; Aitken (Escocia), 2; Tartakower (Polonia), 2, con un partido no terminado; George Thomas (Inglaterra), 1; Mieses (sin nacionalidad), 1; Devos (Bélgica), medio; Sergeant (Inglaterra), 0.

LA COPA DAVIS

La "Copa Davis" solamente la jugarán cuatro naciones del hemisferio occidental: Cuba, Méjico, Estados Unidos y Canadá, las cuales han aceptado ya la invitación para participar en el torneo.

El plazo de inscripción ha terminado pero se espera que alguna otra nación sudamericana, sea aceptado para tomar parte en dicho campeonato de tenis.

EL CAMPEONATO INTERNACIONAL DE TENIS, EN PORTUGAL

Con poca asistencia de espectadores han comenzado en las pistas de Estoril los campeonatos internacionales de tenis. El español Bartroli venció al belga Gellait por 9-7, 8-6, 6-0. El francés Petrá venció al también belga Devoe por 6-4, 7-5, 6-3.

Bartrolí tuvo una magnífica actuación, mientras Petra no tuvo necesidad de empelarse a fondo.

NUEVO SECRETARIO DE LA FEDERACION PORTUGUESA

...misión administrativa de la ... portuguesa de Futbol ha ... La Com... secretario permanente, de Federación ... el nuevo estatuto federativo, nombrado s...ido deportista José Trigo. acuerdo con ...etario permanente, antitivo, al conoc... un funEl nuevo secr... a la guo dirigente del Benfica, es cionario de la Federación, adscr... Comisión Central de Arbitros.

El Ponferradina jugará hoy un partido decisivo, en Betanzos

Un gran partido que promete estar sumamente interesantísimo por las circunstancias del mismo, es el que se jugará en la ciudad del Mandeo, pues la Ponferradina, que es un gran equipo (segundo del grupo) necesita de los puntos en litigio para su segura clasificación, para el pase a la fase intermedia y el Betanzos que no desconoce las intenciones de su contrincante, quiere dar la batalla y conquistar los dos puntos para su mejor clasificación. Su preparador ha sometido a los jugadores locales a concienzudos entrenamientos para perfilar el equipo que saltara al campo y parece ser que salvo la duda de los extremos será éste Enrique, Dopico, Paco, Lagoa, Mujica, Silvosa, X, Remi, Lolos, Castro, X.

También la junta directiva del Betanzos se ocupa actualmente de la reorganización del equipo con vistas a la nueva competición regional que promete ser muy reñida.

El Real Murcia, multado con cinco mil pesetas

Además, se le amenaza con la clausura del campo

MADRID 5.—El Comité de Competición de la Federación Española de Futbol, adoptó en su reunión de ayer, los acuerdos siguientes:

"Desestimar la protesta del Real Murcia sobre supuesta alineación indebida en el equipo del R. C. D. Español, de Barcelona, del jugador Fernando Farruz Esquerra, por no ser aplicables al caso las disposiciones invocadas por el Club reclamante, toda vez que el jugador fué cedido al Reus sin haberse alineado con el Español en partidos oficiales de la presente temporada, por lo cual podía reintegrarse al Club cedente y jugar con éste ni necesidad de que transcurrieran los seis meses de temporada oficial que la disposición establece para los casos en que aquella circunstancia concurra.

Imponer a los jugadores que se citan, los siguientes castigos:

Suspensión por dos partidos oficiales: Jesús Rey Martínez (Granada), José Rufo Márquez (Xerez), Jesús Rodríguez Gallo (Pontevedra), Poncio Gary Salom (Torrelavega), José Campos Fernández (Ferroviaria) y Mariano Sanz Acebes (Segoviana); y por un partido oficial a Baltasar Fernández Pérez (Real Unión) y Carlos Basade Tovar (Burgalesa).

Finalmente, y a la vista de la información practivada en relación con incidentes ocurridos en el partido Real Murcia-Hércules, el Comité acordó:

1.—Imponer al Real Murcia una multa de cinco mil pesetas, por el comportamiento gravemente incorrecto del público, que invadió el terreno de juego determinando la suspensión temporal del partido y por los incidentes ocurridos a la terminación de éste.

2.—Advertir al Club que se acordará la clausura del campo si se producen de nuevo incidentes de tal naturaleza, no adoptándose ahora esta decisión por estimarse como atenuante calificada la protección dispensada por el delegado de campo y presidente del Real Murcia al árbitro y las demás medidas por el Club adoptadas para ampararle.

3.—Ordenar la ejecución de las obras necesarias para que el paso destinado a árbitros y jugadores en el campo esté debidamente protegido, y

4.—Disponer que el árbitro Sr. Tamarit pueda reanudar su actividad, que ha estado suspendida mientras se practicó la información que ha servido de base a los anteriores acuerdos". (CIFRA.)

VIVEROS DE ARBOLES FRUTALES

Erp. JOSÉ SEOANEZ
LA BAÑEZA (León)
Muy propios para clima frío y terreno pobre. Especialidad en manzanos. Precios económicos. Pidan catálogos y propaganda gratis.

NATACION

HOY SE CELEBRARA EL I TROFEO DE REYES

Hoy domingo, a la una de la tarde se celebrará el primer Trofeo de Reyes, que organiza el entusiasta "Club del Mar de San Amaro".

La distancia a cubrir será de unos 250 m. y consistirá, como ya se anunció, en la travesía de la Dársena dándose la salida desde el varadero, para llegar al muelle situado en el lado opuesto.

Se recuerda a los nadadores que deseen tomar parte en dicha prueba, que deben estar en los vestuarios del Real Club Náutico con media hora de anticipación, con el fin de ultimar los detalles de inscripción.

Existe una gran expectación por este primer Trofeo de Reyes, para el cual han donado ya varios premios diversas entidades.

ARTE

JUAN LUIS VA A EXPONER EN BARCELONA

Al fin ha liquidado José Aguiar su exposición barcelonesa con un triunfo que según hemos leído en las secciones de crítica de nuestro colegas de la Ciudad condal no tiene más precedente que el del extinguido maestro Ignacio Zuloaga. Lo interesante para nosotros de este triunfo de Aguiar es que ha servido para animar a Juan Luis a presentarse al público de Barcelona a cuyo efecto ha concretado con la misma Sala Gaspar la celebración de una exposición de sus obras para el mes de abril próximo. Actualmente Juan Luis está en una nueva etapa de su arte, bajo la influencia poderosa del gran ambiente artístico de Barcelona y es de esperar que su trabajo para esta exposición marque ya el definitivo carácter de la personalidad pictórica del pintor compostelano.

...LIANO SANTAMARIA EN ...A CORUÑA

MARCE... el próximo ve... ...ruña de con-

Es muy posible que ... rano tenga ocasión La Co... templar una amplia muestra del arte del gran pintor español Marceliano Santamaría, quien en los círculos artísticos de Madrid ha expresado su deseo de dar a conocer su arte en Galicia. Probablemente un grupo de intelectuales, artistas y aficionados coruñeses patrocinará una exposición del gran maestro de la pintura española, para que organizada con todos los honores constituyera uno de los acontecimientos de más relieve del verano del año actual.

LEA USTED EL IDEAL GALLEGO

PANTALLAS CORUÑESAS

CINE AVENIDA: "El gran jefe

Una de las más acertadas conjunciones del hombre brutal en la forma, pero con un corazón en el fondo que es unas mieles, y la del joven simpático y atractivo, es la constituída por Víctor Mac Laglen y Jackie Cooper, el que hasta hace muy poco era un chiquillo que conquistaba al público con sus monerías y que hoy sin que tenga que vivir del recuerdo cuajó en un completo artista. Por eso bastaría la actuación de esta pareja, para por sí sóla servir de base de éxito.

Victor Mac Laglen

Pero es que además el dramático asunto de la película, pese a su carácter folletinesco y convencional, cuenta con recursos abundantes para entretener e interesar en unas escenas llenas de dinamismo y vitalidad, en las que ambos protagonistas se superan a sí mismos,

GRAN CINE CORUÑA: "Uña y carne"

Unicamente el gran Sam Vood es capaz de dar humano calor y blanda emoción a un argumento en el que se prescinde del elemento amoroso, generador de casi todos los impulsos y pasiones del hombre y en el que no aparece protagonista femenino, a no ser que se considere como tal la airosa yegua, que acerca a las dos varoniles figuras centrales del "film", otra de las famosas parejas a que aludimos en la anterior reseña.

Mickey Rooney

La acción que se centra en la afición que siente por el animal que cuida un valiente y arriscado "jockey", se hace derivar a la desinteresada y espontánea inclinación que une al pequeño caballista y a un fortuito protector, produciéndose situaciones llenas de ternura y conmovedor sentimentalismo, de la mejor ley.

Alternando con aquéllas hay otras saturadas de la gracia peculiar de los magníficos actores Wallace Beery y Mickey Rooney, que se desenvuelven con gran naturalidad en los medios hípicos, en que se localiza la movida acción, presenciándose espectaculares e interesantes carreras de caballos.—M. L.

Es muy sentida en La Coruña la muerte del notable violinista Corvino

Ha causado muy penosa impresión en esta capital la muerte del notable violinista Abelardo Corvino, quien por sus destacadas actuaciones artísticas y arrolladora simpatía era conocido y admirado en toda España.

En La Coruña, donde pasó largas temporadas, son recordados nostálgicamente sus brillantes conciertos, en el Kiosco Alfonso y en la Terraza, evocación de una época que no volverá y que constituían un acontecimiento musical en la localidad.

Aparte también no se olvida... ...menos que insus... ...como sol... ...su po... ...stituibles intervenciones ...sta de la Orquesta Sinfónica, en cuya colectividad deja un gran vacío.

A su hijo Jesús, heredero de sus magníficas facultades aún superadas, le testimoniamos nuestro sentido pésame por tan sensible e irreparable pérdida.

PINTURAS
PINTURAS
PINTURAS
SAN ANDRES, 93
DROUERIA "CELTA"

Erp. USANDO ESTA CLASE DE CALZADO llevará consigo la mejor calefacción.
FABRICANTE Y DISTRIBUIDOR: INDUSTRIAS JOVAL
Apartado 212. Teléfono 2096. LEON

ENCERADORAS ELECTRICAS Y ASPIRADORES DE POLVO NACIONALES Y EXTRANJEROS
FERRETERIA "EL POTE S. A."
Plaza de Pontevedra, 15 — Teléfono 1248

MONUMENTOS ANTIGUOS DE GALICIA

EL MONASTERIO DE MONFERO

Breves notas histórico-descriptivas

No es mi propósito, al complacer a quien estas líneas me pide, escribir la historia de este importante monasterio, para lo cual se necesitaba una previa labor de investigación, que no es tan fácil de realizar, dado lo disperso de los documentos que fueron de su archivo.

Sólo puedo ofrecer a quien eyere, algunos datos de la antigüedad de esta interesante Casa monástica, mencionaré determinados documentos que, más o menos conocidos o citados, nos informan de su origen y de la importancia que en otro tiempo tuvo.

REFERENCIAS HISTÓRICAS

Cuenta la tradición, y tiene por seguro, que desde fecha ignorada levantábase en aquel lugar una antigua ermita dedicada a San Marcos, que vino a ser, andando el tiempo, el origen de este famoso monasterio, y que el último de sus ermitaños, llamado Frotia, entró a formar parte de la primera comunidad que tuvo, habiendo tenido necesidad de residir en dicha ermita el primer Abad don Munio, en tanto no se construía el edificio del monasterio que hacia mediados del siglo XII allí se levantaba: pero la fecha de su fundación es muy difícil de averiguar entre las varias que ofrecen los diversos autores que de esta Casa se ocuparon.

Sin embargo, parece muy probable que sea la del 3 de mayo de 1435, pues Alfonso VII el Emperador, con fecha 5 de diciembre del mismo año, le otorgó cierto privilegio de confirmación, que tenía el número dos de los que en el archivo se guardaban, y que parece que se refería al de esa fecha. De todos modos, si hemos de fiarnos del P. Risco, continuador de la "España Sagrada", del P. Flórez, este monasterio lo fundaron el Conde don Pedro Osorio y su tío don Alfonso Bermúdez, famosos "generales" del mencionado Emperador, siendo enviados los primeros monjes, al parecer, por San Florencio desde el famoso monasterio de Valverde, fundado por Bermudo II, en el año 989, al norte de Villafranca.

Los monjes que, según parece, eran al principio de la Orden de Cluny o de hábito negro, tomaron poco después de su fundación, en 1147, el hábito blanco de los monjes de Cister, que tantas importantes Casas en Galicia construyeron, entre las cuales figuran las tan conocidas de Osera, Sobrado, Meira, Melón, Acibeiro, Oya, Armenteira y Penamayor.

Que el monasterio existía en 1149 me consta por cierto documento inédito que hace tiempo tuve ocasión de conocer, por el que, con fecha de 1.º de agosto de dicho año, Munio Ovéquiz y sus hijos hacen una cierta donación por el remedio de sus ánimas al Abad don Munio y su convento. De la segunda mitad del siglo XII, demostrando la importancia que ya entonces iba adquiriendo, son ya varios los documentos que a esta Casa se refieren: en 1177, don Fernando II de León confirmó a este monasterio cuantos privilegios y donaciones su padre, Alfonso VII,

Uno de los claustros del Monasterio de Monfero

le hiciera, ordenando además que nadie conociera causas de sus vasallos más que los jueces puestos por su Abad o su Prior; del mismo año es otro privilegio pr el que dicho rey acota al monasterio las villas de Buriz y de Labrada, concediéndole más tarde, en 1180, la feligresía de Mañares. El Papa Celestino III, en 27 de abril de 1192, le concedió que no pagase diezmo **"nec de novalibus"** y que no estuviese sujeto, ni a Obispo ni a cualquier otro prelado. Y, por último, en el interesante testamento de doña Urraca Fernández, hija del famoso conde de Galicia y consejero de Fernando II de León, don Fernando Pérez de Trava, otorgado en el año 1199, figura una manda de cierta cantidad de ganado **"ad Montem ferum"**.

Y a partir de entonces son ya numerosos y, desde luego, interesantes los documentos que nos hablan de la importancia de esta casa, cuya larga historia no es ocasión de referir, ya que, de momento, tan sólo me propuse, complaciendo con gusto a quien lo pide, el fijar su mucha antigüedad, señalando al mismo tiempo su importancia. Pero a fin de recordar el favor que de los reyes en todo momento obtuvo, especialmente en los siglos primeros de su fundación, mencionaré el privilegio de Alfonso X, del año 1268, de no pagar los yantares y colecta al Adelantado de Galicia; la sentencia de Sancho IV, de 1272, en contra del Justicia de Puentedeume, que pretendía que los vasallos del monasterio estuviesen sujetos a su jurisdicción que, por no conformarse el Justicia con dicha resolución, tuvo el propio rey que confirmar en 1291; un privilegio del mismo rey, otorgado en 1294, para que los vasallos pagasen al monasterio los maniñazgos que a la Corona pagaban; otros dos privilegios reales, de los años 1309 y 1310, que concedían al Abad y Prior el derecho a poner Merino y Justicia; otro de Alfonso XI, en 1313, cediéndole los tributos del coto que se pagaban a la Corona y, más tarde, en 1321 y en 1329, que no pagasen moneda forera a los reyes, y, por último, en 1334, el mismo rey, además de confirmar al monasterio cuantos privilegios le habían otorgado los reyes anteriores, le concedía el privilegio de que no pagasen portazgo las mercancías que trajesen o llevasen los religiosos. Iguales o parecidas confirmaciones le hicieron don Pedro I en 1351, don Enrique II en 1401, don Juan II en 1432 y don Enrique IV en 1457. Y otras muchas gracias y privilegios obtuvo también este monasterio de Papas como Inocencio IV, Gregorio IX, Alejandro IV, Honorio III, Urbano IV, Clemente V y otros cuya enumeración alargaría demasiado estas cuartillas.

Fué también muy protegido por algunas importantes casas señoriales de Galicia, como la de Traba, en el siglo XII, y la de Andrade, en los siglos XIV y XV, sobre todo por esta última, que le otorgó numerosas concesiones a cambio de que reposasen en las naves de su iglesia los restos de varios de sus más poderosos caballeros, como fueron don Diego y don Nuño Freire de Andrade y don Pedro Fernández de Andrade, cuyos interesantes sepulcros permanecen arrinconados no muy lejos de la puerta principal del templo, más tarde levantado. Por el mismo beneficio le concedió Arias Pardo, en 1362, tres mil maravedises para "fazer a dita iglesia", lo que prueba que por entonces si no se reedificaba se hacían en ella obras de cierta importancia.

En virtud de la reforma que sufrió esta casa, en 1506, fué agregado en dicho año a la Congregación de Castilla, cuya cabeza se estableció en Palazuelos, cerca de Valladolid. Pero dejemos la historia a un lado y hablemos del monumento.

LA IGLESIA MONASTICA ANTIGUA

Como el primer Abad don Munio murió en 1152, y se sabe que mientras no se levantó el monasterio habitó, como ya dije, en la antigua ermita de San Marcos, puede fácilmente suponerse que en dicha época se estaba construyendo la antigua iglesia, hoy desaparecida, que por noticias que existen y los restos que de ella se conservan, nos consta de una manera cierta que, efectivamente, se levantó por entonces, es decir, a mediados del siglo XII, aunque sus obra sse prolongasen hasta los últimos años de dicho siglo.

Sábese que tenía tres naves y que, "debido a su estado ruinoso", al decir de los frailes de entonces, tuvo que derribarse hacia los años de 1620 a 1623, durante la Abadía de Fr. Tomás de las Peñas, para construir la que hoy existe, aun cuando lo más probable es que dicha iglesia resultase, o pareciese, un tanto humilde y "anticuada" para a época de esplendor a que por entonces había llegado éste, como otros varios, monasterios de Galicia, en la cual, tantos renovaron y reconstruyerón la mayor parte de dependencias y edificios, empezando por las iglesias, como ocurrió también con el famoso monasterio de Sobrado.

Al norte del claustro que se conserva entero, levantado según inscripción en el año de 1611, es decir, unos años antes del derribo de la antigua iglesia, existe aún todo el muro sur de dicho templo, que, sin duda debe su conservación a haberse apoyado en él las bóvedas de la nave del norte de dicho claustro, cuando aún se levantaba la vieja iglesia, y no poder derribarlo sin el consiguiente peligro de las mencionadas bóvedas. Y gracias a dicho muro, único resto del templo que se conserva es fácil conocer el estilo, la forma, la época y hasta los proporciones de dicha iglesia, conocidos otros monumentos de la misma época y del mismo estilo pertenecientes a la misma Orden que habitó en otro tiempo las hoy destruidas celdas del antiguo monasterio de Monfero.

Tenía dicha antigua iglesia, de la que algún a otra vez algo he publicado, planta basilical de tres naves, al fondo de las cuales es de suponer que se abriesen, como siempre, otros tantos ábsides semicirculares; los arcos transversales de las naves se apoyaban en semicolumnas adosadas a los muros, de

Estado actual de la fachada principal del Monasterio de Monfero. Por los técnicos se estudia la conveniencia de trasladar la piedra de esta joya arquitectónica para construir el nuevo templo parroquial de San Pedro de Mezonzo en La Coruña

fustes muy altos, lo que prueba las grandes proporciones de esta iglesia, de bases tóricas y capiteles de entrelazos y volutas, como puede verse en las cinco semicolumnas que aun conserva, corriendo a la altura de dichos capiteles una imposta que marcaría el arranque de las bóvedas de cañón, en caso de tenerlas, cosa no probable, o el apoyo de la cubierta de madera a dos aguas o vertientes, que es lo más seguro; estrechas ventanas en forma de aspilleras, abiertas en los vanos; iluminaban las naves de la iglesia, y una puerta de arco semicircular, abierta en el vano primero, comunicaba la nave de la Epístola, o de la derecha, con el claustro; algunos signos lapidarios de trazos rectilíneos se ven esculpidos por los sillares de este muro, según costumbre de aquellos tiempos, lo que ayuda a filar su antigüedad.

Por todos estos detalles fácilmente se comprende que era una iglesia de estilo románico, de hacia la segunda mitad del siglo XII, es decir, la primitiva del monasterio, análoga en su planta y en su estructura arquitectónica a las, también monásticas, de Pombeiro, Penamayor, Bergondo, Jubia y tantas otras de estilo románico que todavía se levantan en Galicia, pero de mayores proporciones esta de Monfero, a juzgar por el número y medida de los tramos que aun conserva.

LA IGLESIA ACTUAL

Comenzada entre los años 1620 y 1623, como ya se ha dicho, fué terminada en 1656, construyéndose en el extremo brazo N. del crucero la llamada **Capilla de la Cela**, por los años de 1675 al 1678, y agregándose por detrás de la capilla mayor, en 1716, un departamento cuadrado llamado **"la chirola"**, cubierto con una gran bóveda de cañón de casetones ricamente esculpidos con rosetas, cruces, torbellinos y otros muchísimos asuntos cuya variedad sólo es comparable a la de los capiteles románicos.

La iglesia, en conjunto, es un buen ejemplar de nuestra arquitectura barroca, de planta de cruz latina de una sola nave con cúpula de crucero, abriéndose al fondo de la capilla rectangular que hace de prebisterio; sencillas pilastras sostienen un friso de triglifos y gotas, con metopas de círculos gallonados, motivo que, a partir de la portada de la interesante iglesia del Colegio de la Compañía, de Monforte, se repite en algunos edificios de la primera mitad del siglo XVII; cúbrense las naves con bóvedas de medio cañón sin lunetos, lo que las hace un tanto oscuras, adornadas con casetones con una especie de tableros recortados, con puntas de diamante por adorno; sobre el crucero se levanta una cúpula, sin cupulín, aunque con ventanas laterales que en gran parte la iluminan.

La fachada de la iglesia, más que almohadillada, presíntanse como **ajedrezada**, como en otra ocasión ya dije, acusándose los puntos de ajedrez por diferencia de planos y de **tonalidad**, empleándose al efecto, combinados el granito y la pizarra, caso único que conozco en Galicia de tan especial **policromía**; tiene en los extremos sendas pilastras corintias estriadas, y en el cuerpo central, cuatro grandes columnas del mismo estilo sosteniendo el friso en que termina esta fachada análoga al del interior de las naves, de triglifos y metopas con círculos gallonados; en el intercolumnio central se abre la puerta, de arco semicircular, y encima, entre frontones cortados, ventana rectangulares superpuestas; así como en los laterales, sendas hornacinas con figuras, y encima, ventanas de arco semicircular; la fachada carece de coronamiento, levantándose en el ángulo del sur, sobre la cornisa antes citada, dos cuerpos de una torre sin terminar que, por ajenos a la traza y estilo de esta fachada, parecen posteriores.

EL RESTO DEL MONASTERIO

Durante los siglos XVII y XVIII continuó la total reconstrucción del monasterio que se iniciara en la segunda mitad del siglo XVI, en la que trabajaron el maestro de obras Juan de Herrera y el aparejador García de Velasco, entre otros, contruyéndose el refectorio en el año de 1611, cuando el claustro principal, figurando como maestro de las obras, en 1662, Juan de la Riera, reconstruyéndose tres de los "lienzos" del antiguo "claustro de la hospedería" por los años de 1689 a 1692; años más tarde, hacia 1710, se levantaron de nuevo el dormitorio, el archivo y el indispensable calefactorio; en 1714, la antesacristía o **"Signo"**, cuyas bóvedas se apoyan en dos esbeltas columnas centrales; entre 1775 y 1778, la cocina y la torre del reloj, que estaban en la esquina norte de la fachada de la iglesia; en 1783, la celda de los abades y el cierre de los arcos del claustro principal o de **la Lección"**; en 1790 cubriéronse de nuevo la hospedería y el lienzo que de su claustro se conserva, donde las obras quedaron, al parecer, detenidas.

Tal es, en pocas líneas, el breve historial de las principales obras de este importante monasterio, cuya completa descripción, por ligera que fuese, alargaría demasiado estas breves notas histórico-descriptivas, sacándolas de aquellas justas proporciones en que indudablemente me fueron pedidas, por lo que, antes de prolongarlas más de lo debido, las concluyo y firmo, y a su destino remito.

Y que los lectores me perdonen, si mejor no puede servirles.

ANGEL DEL CASTILLO
De la Real Academia Gallega

Curará el "mal rojo" del cerdo, en tres días, con LORENZIL
Laboratorio Químico "COMPOSTELA"
PASEO DE LA HERRADURA, 1. SANTIAGO.

MEDIAS Vila
San Andrés, 126
LINARES RIVAS, 26
«G. M.»

ABRIGOS DE PIEL
LO MAS BARATO DE TODA ESPAÑA
Algo asombroso, sin comparación posible en precios y calidades
FABRICA DE PELETERIA
MONTOYA
Torre, 120. Teléfono 3031. La Coruña

OPOSICIONES CONTABLES HACIENDA
BACHILLERES — PERITOS — MAESTROS — AMBOS SEXOS
MINIMO 7.160. P O U. INTERVENTOR HACIENDA

Para teñir en casa... use SUPER TINTE NEGRITA

CURSO DE COCINA Y HOGAR POR CORRESPONDENCIA
Sólo 5 ptas. al mes • Pido folletos gratis
REVISTA "MENAJE"
Sección cursos cocina por correspondencia
Av. José Antonio, 661, prol. BARCELONA

LUPULO
La Sociedad Anónima Española de Fomento del Lúpulo
al notificar su constitución a todos los agricultores de esta Zona, se ofrece a los mismos para darles toda clase de facilidades en el cultivo del lúpulo nacional, en cumplimiento de la concesión que le ha sido adjudicada por el Gobierno, para el fomento del cultivo de esta planta, en interés de la Economía Nacional.
Al mismo tiempo, aprovecha esta ocasión para desear un feliz Año Nuevo a todos aquellos que, con su esfuerzo, han contribuído al desarrollo de este cultivo en España.
Para detalles, dirigirse a:
Sociedad Anónima Española de Fomento del Lúpulo. Avda. José Antonio, 60-2.º A. - MADRID
o a su Delegado de Betanzos: D. Raúl Fernández Meas

CRONICAS DEL EXTRANJERO

GINEBRA

El nuevo presidente de la Confederación Helvética, es hombre de hogar y de apacibles hábitos burgueses

GINEBRA, 5.-- (CRONICA RADIOTELEGRAFICA DEL CORRESPONSAL DE LA AGENCIA LOGOS, CARLOS DELGADO OLIVARES).

La elección del jefe supremo de la nación, que en casi todos los países requiere un mecanismo complejo y suscita luchas apasionadas, queda reducido en Suiza a su expresión mínima.

Esta elección ha tenido lugar en los últimos días del año cuarenta y cinco.

En rigor, el nombramiento de Presidente de la Confederación Helvética, es un formulismo sin trascendencia alguna, y se comprenderá esto que digo si se piensa que cada presidente dura un año y es elegido en cada anualidad entre los consejeros federales, o sea entre los siete ministros, por lo que más que elección es un turno que corre.

Aunque la cosa sea un tanto sorprendente, es lo cierto que en Suiza el jefe del Estado apenas ejerce influencia sobre los acontecimientos de todo orden y queda reducido su papel a presidir las sesiones del Consejo federal y llenar ciertas funciones de representación oficial, y así se da este caso curioso: a los suizos les es posible exhibir la foto de su presidente como signo de patriotismo o adhesión. En la actualidad está por doquier la foto del jefe de la nación decorando escaparates, locales públicos, despachos oficiales, etc.

Pero, ¿cómo sustituir todos los años la efigie del Presidente? Esto, los suizos lo resuelven de este modo: exhiben el retrato del General. El General en Suiza quiere decir el General Guisan; es el General por antonomasia y porque no hay otro. Ha sido el jefe supremo del Ejército durante la guerra, y que ha tenido durante ese período poderes extraordinarios, pero ahora ha vuelto la normalidad a ser restablecida, y el General Guisan, que durante la contienda tenía la responsabilidad máxima, se ha retirado a su casa de campo, en donde se dedica a la lectura, a la meditación y a regar las plantas del jardín, mientras tanto su foto, como antes decimos, ilustra los locales públicos, los despachos, etcétera, etc.

El Presidente que ha tenido Suiza en el año 45 es un aristócrata. Se llama Von Steiger. La particularidad de llevar apellidos alemanes supone aristocracia, y en el caso del señor Von Steiger es así, efectivamente. El Presidente que cesa pertenece a una vieja familia patricia de Berna, es jefe del Departamento de Justicia y Policía, y el primer aristócrata que es nombrado Presidente de esta democracia, desde que Suiza alcanzó la actual estructura de Estado federal, allá por el año 1848. Ello quiere decir expresivamente que también un aristócrata puede ser jefe de una democracia, y serlo con dignidad y acierto.

El nuevo Presidente nombrado para mil novecientos cuarenta y seis se llama Carlos Kobelt y es un hombre rígido, reservado y frío, al menos, en apariencia. Es oriundo del Cantón de Saint Gall y regenta el Departamento Militar desde el año cuarenta. Realmente, como jefe de tal Departamento, sus funciones comienzan ahora, puesto que durante la guerra todo el poder en materia militar recaía en el general Guisan, limitándose el señor Kobelt, casi exclusivamente, a representar el poder civil ante la autoridad militar, y viceversa, a defender el poder militar ante la autoridad política y el pueblo. Ahora —desde el veinte de agosto— en que depuso su mando el general Guisan, ha quedado efectivamente el señor Kobelt, hombre de hogar y de apacibles hábitos burgueses, habiendo publicado todas las revistas, con motivo de su elección, fotografías en que el Presidente disfrutaba de la paz hogareña. En una fotografía el Presidente está jugando al tute —que aquí se llama "jazz"—con su mujer y sus hijos y no creo que pueda darse estampa más edificante. Ello no quita que su elevación a la presidencia le haya aureolado de especial prestigio, lo mismo ante sus compañeros que ante el Parlamento y ante el pueblo. Al fin, es el Presidente, consecuencia de aquel hecho que destacó Santo Tomás de Aquino: Todo poder viene de Dios, incluso cuando llega a través del pueblo o de sus representantes.

LONDRES

Por interés cultural, político, comercial y técnico, el idioma español importa a Inglaterra

LONDRES, 5.-- (CRONICA RADIOTELEGRAFICA DEL ENVIADO ESPECIAL DE LA AGENCIA LOGOS, RAFAEL DE LUIS).

Malcom Roberston, antiguo embajador inglés en Buenos Aires, presidente del British Council—organismo encargado de fomentar y realizar el intercambio artístico e intelectual entre Inglaterra y otros países—, fué el orador de más relieve en el Congreso de profesores de español que se realizó estos días bajo los auspicios de esa institución. Al alabar el idioma español y la necesidad de conocerlo, dijo que era altamente conveniente suprimir la ignorancia con respecto a España, haciendo que los ingleses conozcan su lenguaje. "Es hora—vino a decir—de conocer la mentalidad de otros países. Por lo demás, hay actualmente verdadero interés en la juventud inglesa por aprender el lenguaje de otros pueblos.

El inglés y el español son los idiomas más extendidos del mundo. Para nosotros, el español ofrece un cuádruple interés: Cultural, político, comercial y técnico. Conocerlo nos abre el campo del placer literario e intelectual; comercialmente es un vínculo indispensable; no podemos tampoco ignorarlo desde el punto de vista técnico, y en política nada vale que el ministro de Asuntos Exteriores se ponga el chaquet y los pantalones rayados y salude muy correcto, si falta el modo más eficaz de entenderse".

LOS ACCIDENTES DE LA R. A. F.

La sección de transportes de la R. A. F. ha publicado una estadística de los vuelos realizados y de accidentes sufridos desde su establecimiento. Como se sabe, esta sección se ha dedicado, sobre todo en los últimos meses, a la repatriación de tropas y prisioneros libertados. En esta tarea ha sufrido dos o tres accidentes espectaculares, cuya importancia es bien escasa si se atiende al volumen total del tráfico.

Resulta que por cada doce millones de kilómetros de vuelo ha muerto un pasajero en 1945, y en los servicios regulares esta proporción se reduce hasta un pasajero por cada 60 millones de kilómetros. Y dicho más claro, en el año 1945, con un movimiento mensual de 145.000 pasajeros en todos los itinerarios, ha habido 109 muertos.

Es interesante hacer notar que estos aviones son utilizados para que las embajadas inglesas y los gobiernos de los lugares en ruta reciban los periódicos —dice textualmente la declaración— a la hora del "breakfast". Comprende el servicio Oslo, Copenhague, Roma, Praga, Viena, Atenas, Nápoles, Bruselas y la Haya. En algunos casos esto se hace por paracaídas.

La señorita Carmen Franco obsequió a sus amistades con una fiesta

MADRID 5.—Anoche la señorita Carmen Franco Polo obsequió a sus amigos juveniles con una fiesta, que se celebró en el Palacio de El Pardo, y a la que se asociaron sus excelencias el Generalísimo Franco y señora, Ministro del Aire y señora, Ministro de Justicia y señora y Ministro de Obras públicas. La fiesta comenzó a las once y terminó a la una, hora a la que se sirvió una cena fría, continuando algo después el baile de la gente joven.

Entre los asistentes a esta simpática fiesta figuraban miembros de las más distinguidas familias de la nación.—(CIFRA.)

Almanaque de "Meridiano"

La publicación de "Meridiano" marca el comienzo de un importante ciclo en lo que se refiere a ediciones destinadas a la gran masa de lectores españoles, porque ese tipo de revista sólo la conocíamos en España importada de otros países, y no podía producir en nosotros el efecto que una publicaciones netamente nacional, con todas las ventajas de aquéllas y sin ninguno de sus inconvenientes.

Era natural que los que hacen "Meridiano", al decidirse a confeccionar un número almanaque, tenían que mantener el rango de publicación excepcional que ya tienen las ediciones ordinarias. Pero hemos de confesar que el volumen que comprende ese número almanaque excede de cuanto el lector pudiera esperar en libros de este género. Se aunan en este "Meridiano" extraordinario lo ameno, lo útil y lo curioso, para componer una enciclopedia, cuya sola enumeración de los artículos que abarca nos ocuparía demasiado espacio, pero sí podemos dar la cifra de ellos, asegurando que pasan de cien, comprendiendo las materias más complejas, entre las que destacan la historia de un siglo en los principales países de Europa, en todos los de América tanto del Norte como del Sur, y en el Extremo Oriente; censo de todos los países del mundo y de sus capitales, así como los de todas las capitales de provincia de España, con su variación en los últimos cien años; ganadores del Premio Nóbel, desde su fundación; un siglo de inventos; figuras mundiales de un siglo, y muchísimos datos más, que, como decimos antes, rebasan la centena de temas, todo realizado en forma amena y con un excelente sentido del arte periodístico, para no cargar al lector con datos de más erudición que utilidad, sino todo lo contrario.

Por todo ello, el almanaque de "Meridiano" constituye un compañero ameno para muchas horas de lectura interesante y práctica, y un archivo de consulta frecuente.

Los partidos rumanos de la oposición, en contra de la fórmula elaborada en Moscú

Desconfían de la sinceridad de las elecciones próximas

BUCAREST, 5.—Los partidos políticos que apoyan al Gobierno rumano de Groza han rechazado a los representantes designados por los dos principales partidos de la oposición.

De acuerdo con la fórmula aprobada en Moscú, el partido nacional campesino eligió a Ion Mihlache, como Ministro sin cartera; en la misma forma, el partido liberal nacional seleccionó a Constantin Bratianu. Los partidos gubernamentales, después de rechazar a ambos candidatos, han exigido a la oposición que designe otros. Pero tan el partido liberal nacional seleccionó se han negado a hacerlo, alegando que el jefe del Gobierno había dado ya su aprobación a los designados, que contaban asimismo con el apoyo de la Comisión nombrada en Moscú e integrada por el viceecomisario Vichinski, y los embajadores norteamericano y británico, Harriman y Clark Kerr.

Los partidos de la oposición están disconformes por completo con la fórmula aprobada en Moscú. El jefe del partido nacional campesino—el más importante de Rumania—ha afirmado que la solución no se ajusta a los requisitos establecidos en la Conferencia de Potsdam respecto a la formación de Gobiernos democráticos.

Añadió que solamente un ocho por ciento de la población rumana apoyaba al Gobierno de Groza y lamentó el fracaso de la Conferencia de Moscú respecto a los derechos del Rey Miguel. "La solución de Moscú—dijo—obliga al Rey a cooperar con un Gobierno francamente antidemocrático y rebelde". Fué preguntado si creía que el Gobierno concedería los derechos de libertad de prensa y asociación y sobre si convocaría elecciones, a lo que contestó: "El Gobierno es generoso, en sus promesas, pero en cuanto a su cumplimiento dependerá de la voluntad del ruso".

El partido liberal nacional ha enviado una carta al jefe del Gobierno, exigiéndole que garantizase que las carteras del Interior y de Justicia serían dadas a personas independientes no afiliadas a partido político alguno "con objeto de garantizar unas elecciones sinceras a todos los grupos políticos". También han pedido que termine la actual propaganda, hecha oficialmente por los organismos del Estado y que ponga en libertad a todos los políticos de la oposición encarcelados, así como que se suprima la censura de prensa. Demandas análogas ha hecho el partido nacional campesino, pero el Gobierno no ha contestado todavía oficialmente a ninguno de dichos partidos.—(EFE).

Llegan a un acuerdo Chung King y los comunistas chinos para el cese de las hostilidades

CHUNGKING, 5. — El Ministro de Información del gobierno de Chang Kai Chek ha facilitado un comunicado, en el cual se anuncia que el Gobierno nacional chino y los comunistas se han puesto de acuerdo sobre el procedimiento a seguir para liquidar la guerra civil y restaurar las comunicaciones. "Se espera que el General Marshall celebre hoy mismo una conferencia con el delegado de los comunistas en Chungking, Chu-Enlai—dice el comunicado—y que inmediatamente después se dé la orden de "alto el fuego" Finalmente, el comunicado confirma la formación de una Comisión que resolverá los últimos problemas en litigio para poner fin a las hostilidades.—(EFE).

Homenaje a Benavente, en el Teatro Cómico, de Buenos Aires

BUENOS AIRES, 5.—Como fin de temporada, se ha celebrado en el Teatro Cómico el homenaje a don Jacinto Benavente. Se puso en escena "Señora ama". La interpretación fué excelente y destacaron Lola Membrives, Luis Hurtado, Francisco García Nova y María Antonia Tejedor. Esta última interpretó también, en unión de don Jacinto, el diálogo de "Los intereses creados", entre Colombina y Crispín. El público tributó cálidas ovaciones al ilustre autor español.—(EFE).

El doctor Castroviejo va a casarse en Nueva York

NUEVA YORK, 5.—El ilustre oftalmólogo español doctor Ramón Castroviejo contraerá matrimonio en esta ciudad, a finales del presente mes, con la señorita Cinthya Warren Smith, de distinguida familia neoyorquina. La boda se celebrará en la Catedral católica de San Patricio, y bendecirá la unión el Obispo Auxiliar de esta diócesis, monseñor O'Hara.—(EFE).

Autorizado por la Censura núm. 750 profesional

Teléfonos de EL IDEAL GALLEGO
1542. 1177 y 1504

Admón de Rentas Públicas

LA CORUÑA

Sección de Usos y Consumos

Se pone en conocimiento de todos los propietarios de vehículos de tracción sujetos al pago del impuesto de Transportes por medio de concierto, que durante el corriente mes de enero tienen la obligación de presentar en el Negociado de Transportes de esta Administración de Rentas Públicas, las oportunas solicitudes del mismo, advirtiendose que de no presentarlas será liquidado el Impuesto por medio de recibos Especiales, según determina el artículo 23 de la Ley de 11 de Marzo de 1932.

Todos aquellos propietarios de vehículos que por alguna causa estén exentos del pago del Impuesto, deberán comunicarlo a estas Oficinas en el mismo plazo, a fin de hacer las oportunas anotaciones de Partes Negativos, en evitación de los perjuicios que puedan ocasionarse al no tener justificada la falta de los comprobantes necesarios.

La Coruña, Enero de 1946

El Administrador de Rentas Públicas
Rogelio Ramallo

DOLORES GOLPES
CONTUSIONES REUMA
EMBROCACION
HERCULES
VERDADERO LINIMENTO ESPAÑOL
ALIVIA TODO DOLOR

ANALISIS
Clínicos — Diagnóstico embarazo
Minerales - SECCION DE ALERGIA
RAMON CASARES ALER
LABORATORIO
San Andrés, 9-1.º — Teléfono 2452

Cecilio Fernández Alonso
Procurador de los Tribunales
Betanzos, 4-1.º, B
Teléfono 2794 LA CORUÑA

LABRADORES
Abonad vuestras tierras con un fertilizante de garantía
ABONO ORGANICO "COSECHON"
DUPLICARA VUESTRA COSECHA
Especial para las patatas y en general para toda clase de legumbres
Ventas: LABORATORIOS "LAIFE", Palloza, 18 - 1.º

CLINICA QUIRURGICA del
SANATORIO
de
Cirugía General
Dr. RAMALLAL
Rayos X. Onda corta,
electroterapia,
mecanoterapia
Arzobispo Lago, 8

SANTIAGO

CALLES DE LA CIUDAD

SANTIAGO, 5.—Las calles son el espejo de la fisonomía de una ciudad. Si ofrecen limpieza, la urbe goza de idéntico concepto; por el contrario, las imperfecciones le supondrán un notorio desprestigio.

Tenemos en cartera muchas advertencias para el Ayuntamiento, con la exclusiva finalidad de recordar o denunciar aquellos lugares en donde es preciso fijar la atención que motive la radical subsanación de los abandonos.

En una de las calles que debe hacerse algo práctico de urbanización, es la que tiene por nombre Calle Nueva (?). Un poco más arriba, en dirección a la ciudad, nos topamos con la de Rapa da Folla. Allí, sin que sepamos el tal depósito, su por qué y para qué se destina, tenemos centenares de adoquines ocupando los campillos que utilizaban los peques para sus juegos.

La aglomeración de los adoquines data de un par de años, según nos informan. En noches de luna, aun es posible transitar sin peligro; no así en las invernales, sin alumbrado, exponiéndose los vecinos a caídas tan peligrosas que debemos precaver, llevando de este sitio la piedra y dejando expedito el lugar.

Pedimos respetuosamente un celo policial urbanístico por parte de los gestores municipales, que como nosotros bien saben que en muchas calles el alumbrado es pobrísimo y que, en plena urbe aun están por limpiar los faroles.

DIEGO DE COMPOSTELA.

MAPAS EN RELIEVE PARA LA UNIVERSIDAD Y LA ESCUELA NAVAL MILITAR DE MARIN

El profesor de la Universidad, señor Parga Pondal, hizo entrega a dicho centro, con destino a la Biblioteca general, de un mapa en relieve de las costas gallegas, de tamaño 4 por 3, por él magníficamente contsruído. Una copia de esta interesantísima obra también fué entregada a la Escuela Naval Militar de Marín.

LA LESION DEL JUGADOR COTO

Carece de importancia la lesión que sufre en un tobillo el notable jugador del Club Santiago, Coto, antiguo defensa y revelado en los últimos encuentros como el mejor conductor del ataque que ha tenido hasta hoy aquel equipo. Esta lesión, inflamación momentánea, no priva ninguna facultad a Coto para sus actividades, por lo cual puede jugar mañana contra el Lugo, en la seguridad de dar al ataque santiaguista una gran movilidad agresiva y garantías de triunfo.

UNIFORMES PARA LA BANDA MUNICIPAL

En la cantidad de 40.000 pesetas, según acuerdo de la Comisión de Beneficencia y aceptado por la de Hacienda, fueron encargados los uniformes para los componentes de la Banda Municipal de Música.

Esta agrupación, que reanudará dentro de unos días los ensayos, terminadas las vacaciones de Pascua, preparará un magno concierto de gala en obsequio de las autoridades.

Su director don José Goterris Rambla, viene recibiendo muchas ofertas de contratas. Esto nos hace vaticinar para la Banda una extensa serie de contratas en la próxima temporada de fiestas populares en diversas localidades de la región.

LA FESTIVIDAD DE LOS REYES EN LA CATEDRAL

Se celebra mañana en la Basílica la función de primera clase, correspondiente al Día de Reyes. Habrá misa a cargo del señor Canónigo Arcediano y asistirá a los actos el Dr. Souto Vizoso, Obispo Auxiliar.

LINA YEGROS

Esta tarde hizo su presentación con la compañía que dirige, poniendo en escena en el Principal el poema "La gente dice que dicen", la gentil actriz del teatro y del cinematógrafo español Lina Yegros, cosechando un buen triunfo. Mañana pondrá en escena "Las hijas del Rey Lear", de Muñoz Seca.

Lina Yegros se propone actuar en un coliseo de La Coruña. Se muestra muy satisfecho del cariño con que la trata el público gallego.

VIAJEROS

Sale mañana para Madrid con objeto de asistir a un curso de transmisión de fuerzas aéreas, el teniente de Aviación en el Aeropuerto de Labacolla, señor Caamaño.

—Llegó de Toledo para pasar unos días al lado de su familia, el joven teniente médico en el Arma de Aviación, don José González Peón.

Regresó de su casa de La Estrada, el familiar del señor Obispo Auxiliar y ecónomo de la Corticela (Catedral), don Edelmiro Troitiño.

—Salió para Sarria (Lugo), don Juan López López, empleado del Palacio Arzobispal.

PRESENTACION DE OBREROS

Para informarles de un asunto que guarda relación con su situación laboral, deben presentarse urgentemente en la Oficina de Encuadramiento y Colocación de la Casa Sindical, los productores Juan Rey Buján, Manuel Castro Acosta y Daniel Suárez Asorey.

NOMBRAMIENTO POR EL SEÑOR ARZOBISPO

Por el señor Arzobispo fué nombrado presidente de la Junta parroquial de Sar de A. C., el distinguido santiagués don Angel Rey Gallardo.

CLAUSURA DE LA EXPOSICION DEL LIBRO INFANTIL

Esta tarde fué clausurada la Exposición del Libro Infantil que venía funcionando en la Escuela del Magisterio, magnífica realización de Acción Católica, con el fin de orientar a los padres de familia la adquisición de regalos a sus hijos.

En la exposición estuvieron expuestos 200 tipos de ejemplares, y según referencias obtenidas, la adquisición de libros en las librerías fué muy amplia.

RASGO DE HONRADEZ

El estudiante de Farmacia don Agustín Muruais Rojas, oficial de la Milicia Universitaria, entregó en la Comisaría de Policía un sobre cerrado que, según se consignaba en una nota escrita, contenía una cantidad en dinero, y que encontró en la vía pública. Este rasgo de honradez bien merece, en su divulgación, una felicitación, que le consignamos para este universitario.

RIÑA ENTRE MOZOS

En la noche del 26 del pasado mes de diciembre de 1945 sostuvieron una riña en Lestedo (Ulla), los mozos Julio Varela Gómez y Camilo Fernández. Este agredió al primer con una navaja, causándole heridas de pronóstico reservado en el vientre. Del hecho se dió cuenta al Juzgado de Instrucción en atestado instruído por la Guardia Civil. El agresor fué detenido.

LAS OBRAS DEL TRASLADO DEL CORO

Siguen un ritmo acelerado las obras de restauración de las columnas del que fué coro de la Catedral, habiéndose comenzado ya los de la segunda. Una vez concluído este trabajo, que acredita la técnica de los canteros santiagueses, se procederá a las obras de la pavimentación. Todavía no se sabe cuando se iniciarán, si o no, las de los órganos, su electrificación, etc. Se espera el resultado de una gestión hecha en Madrid y la presencia en Madrid del señor Menéndez y Pidal que se encuentra ausente. Uno de estos días llegará su auxiliar, el arquitecto señor Pons.

HOMENAJE A LA MEMORIA DE UN MAESTRO DE CAPILLA

Esta noche se celebró en los estudios "Radio Galicia" una emisión de música y canto gallego dedicada en recuerdo a la memoria del que fué maestro de capilla de la Catedral de Tuy don Manuel Martínez Pose, organizada por su discípulo el notable compositor gallego, residente en Vigo donde es profesor en la Residencia de los Padres Jesuitas, don José Iglesias Sánchez, autor de la famosa página musical "Unha bagoa". En esta emisión, que gustó extraordinariamente, se dieron a conocer cinco partituras del mencionado autor de "Unha bagoa".

NOTAS UNIVERSITARIAS

Para su entrega al interesado se envía por la Secretaría General de la Universidad al Gobierno Civil de Sevilla el título de Licenciado en Farmacia de don Rafael Royo Martínez.

Han verificado el depósito para la obtención del título de Licenciado en Derecho don Amador Villar Herrana, don Francisco Capón Rey, don Francisco Méndez Vigo y don Recaredo Gómez López.

También lo verificaron para el de Farmacia don José María Bescansa Martínez y doña María Rodríguez Martínez.

DELEGACION ESPECIAL LOCAL DE ABASTECIMIENTOS Y TRANSPORTES DE SANTIAGO

Reparto número 2. Semana 2.ª

Durante los días 10 al 12 del actual, ambos inclusive, se distribuirá al público de esta ciudad contra el corte de los cupones correspondientes a las tarjetas de abastecimientos, los artículos que a continuación se expresan y a los precios que se indican:

Semana 2.ª, cupón núm. II, cuarto litro de aceite, a 1,40 ptas. ración; cupón núm. III, 150 gramos de arroz a 0,50 ptas. ración; cupón núm. IV, 200 gramos de alubias, a 0,80 ptas. ración; cupón núm. V, 150 gramos de azúcar, a 0,80 ptas. ración.

Suministro infantil:

Semana 2.ª, cupón núm. I, 700 gramos de harina, a 1,65 ptas. ración; cupón núm. II, cuarto litro de aceite, a 1,40 ptas. ración; cupón núm. III, 150 gramos de arroz, a 0,50 ptas. ración; cupón núm. V, 150 gramos de azúcar, a 0,80 ptas. ración; cupón núm. VI, un bote de leche condensada, a 4 ptas.

Se pone en conocimiento de los industriales y público en general, que el reparto núm. 1, queda ampliado hasta el sábado día 12 del actual.

Nota importante al público.— Se ruega que cuando no retiren alguno de los artículos anunciados, no faciliten a los industriales detallistas, los cupones correspondientes a los mismos.

LA CABALGATA DE REYES

Esta tarde recorrió las calles santiaguesas la solemne Cabalgta de los Reyes Magos, que desfiló en medio de la alegría de millares de niños acompañada de la Banda municipal de música. Las calles del recorrido de la comitiva se hallaban abarrotadas de público. Los Reyes Magos estuvieron en Auxilio Social, Casa-Hospicio, Hospital Real, Sanatorio de la Choupana, Leprosería de San Lázaro y otros centros benéficos, donde procedieron al reparto de numerosos juguetes. La comitiva resultó muy brillante y bien organizada. Mañana domingo habrá en el edificio del Frente de Juventudes, en la Herradura, un reparto de juguetes a los niños que enviaron cartas a los Reyes Magos.

Ha sido nombrado académico de número de la Real Academia de Medicina con residencia en La Coruña, el vicedecano de la Facultad de Medicina de la Universidad de Santiago, doctor don Angel Jorge Echeverri. Nuestra enhorabuena.

El Ayuntamiento, en sesión celebrada hoy, acordó, a propuesta del Alcalde, enviar un telegrama a S. E. el Jefe del Estado, Generalísimo Franco, con motivo de la campaña que contra nuestra patria se está haciendo en el extranjero.

CRONQUILLA REGIONAL

Ocho hombres perecen en un naufragio

PUERTO DEL SON.—Ocho hombres de mar, fuertes, "templarios" en el decir local, sucumbieron al retornar de Vigo, adonde fueron a vender el producto de su pesca. Hallaron la muerte en un día que, si no de bonanza, tampoco era nuncio de desgracia.

De ahí que impresionase más la tragedia. Por ello, y por desguazar unos hogares de prosapia pescadora. Y precisamente en ese tránsito del viejo al nuevo año.

No sabemos detalles del siniestro. Sólo, que salieron de Vigo en el rauda a motor "Elvira", del "patriano"—patrón y armador—José Carballo Santos, hacia las cinco de la madrugada del día 31; que no arribaron a nuestro puerto, y que no hay vestigio ni noticia alguna del barco y tripulantes. Se supone que, al salir a vela, por escasearles el combustible, una "uada"—ráfaga violenta de viento que llega de improviso, conjugada con un estado de desequilibrio de la nave—volcó el barco, y éste, en su hundimiento, arrastró consigo a toda la tripulación.

Y bien se dejó sentir el dolor de la catástrofe en el pueblo. Porque "familia pescadora" no es sólo un nombre, sino que entraña una solidaridad efectiva en el gozo y en la pena. Y, por ello, en tan triste comienzo de año, todo el Son, que es tanto como decir una sola pura esencia marinera, sintió como cosa propia, cual así era, la pérdida de ocho de sus miembros.

Se integraba así la notada tripulación: El patrón, José Carballo Santos, de unos 46 años; deja esposa y varios hijos. Su hijo, un joven de unos 16 años, llamado Juan Carballo Santos. Un hermano de aquél, de unos 50 años, llamado Benito Carballo Santos, que deja también esposa e hijos menores. El hermano político, Antonio Fernández Ventoso, casado, de 52 años. Un sobrino, llamado Juan Romero Carballo, de 19 años. Otro sobrino, nombrado Gerardo Blanco Lestón, de 17 años. Y además de estos familiares, Avelino Mariño Paz, casado y con varios hijos, de unos 63 años, y Juan Segade Calqueirón, de unos 22 años.

PONTEVEDRA

FERVOROSA ADHESION AL CAUDILLO Y AL MOVIMIENTO

PONTEVEDRA, 5.—Al salón de actos del Gobierno civil acudieron en la mañana de hoy el alcalde de la ciudad con representaciones de todas las corporaciones, entidades y fuerzas vivas de la capital, para expresar al excelentísimo señor gobernador civil y jefe provincial del Movimiento la más fervorosa adhesión al invicto Caudillo de España y al Movimiento por la nota dada por el Gobierno contra la campaña difamatoria contra España.

Hizo uso de la palabra el alcalde, al que contestó el gobernador civil y jefe provincial, cambiándose entre ambas autoridades palabras de encendido patriotismo y amor a España.

RECEPCION MILITAR

Mañana domingo, con motivo de la Pascua de Reyes, se celebrará una recepción oficial organizada por el Gobierno Militar, estando invitadas todas

(Continúa en la siguiente plana)

NOTAS NECROLOGICAS

Dejó de existir don Luis Smith Fernández, un excelente muchacho y competente empleado técnico de E. A. J. 41 Radio Coruña, que gozaba de generales simpatías y contaba con muchas amistades, entre las que causó su óbito vivísimo sentimiento.

Testimoniamos al prestigioso director y personal de aquella Emisora así como a la estimada familia del finado nuestro más sincero pésame por tan sensible pérdida.

—En Orense falleció el ingeniero industrial don Francisco Pérez y Pérez, activo, dinámico, hombre de negocios con cuyas acertadas iniciativas contribuyó al progreso de aquella adelantada población gallega, en la que su muerte produjo unánime sentimiento.

Nosotros participamos intensamente en el duelo que embarga a sus distinguidos deudos.

†

Primer aniversario del señor

D. Abelardo Manteiga Abeledo

PRACTICANTE

Que falleció el día 8 de enero de 1945

R. I. P.

Su viuda, doña Severina Paradela Loredo; hijo, Abelardo y demás familia,

SUPLICAN a sus amistades se dignen asistir a alguna de las misas que por el eterno descanso de su alma se celebrarán el día 8, a las 8 y media, en la Iglesia de Santo Domingo, y los días 9 y 10, a las ocho y media en la Iglesia de Santiago, por cuyos favores quedarán muy agradecidos.

†

LA SEÑORA

Doña Manuela Basteiro Iglesias

VIUDA DE VILABOA

Falleció en su casa de Codeseda (La Estrada), el día 27 del pasado mes de diciembre, después de recibir los Santos Sacramentos.

R. I. P.

Su madre, doña Manuela Iglesias (viuda de Basteiro); hijo, Benjamín Vilaboa; hermanos, Juan (párroco), José, Josefa (maestros nacionales), Francisco, Ramón y Belisario (maestra nacional); hermanos políticos, Manuel, Francisca, José (ausentes) y Carmen Vilaboa, Dolores Martínez, José Rodríguez, Carmen Martínez, Carmen Valladares y José Pérez, tíos, primos y demás parientes,

SUPLICAN a sus amistades eleven al Todopoderoso una oración por el eterno descanso de su alma, por lo que le quedarán eternamente agradecidos.

Codeseda (La Estrada), 5 de enero de 1946

†

EL JOVEN

José Luis Smith Fernández

FALLECIO EN EL DIA DE AYER, A LOS 27 AÑOS DE EDAD

D. E. P.

Sus padres Vicente Smith (ausente) y Purificación Fernández Vidal; hermana M.ª Luisa; tías Francisca y Clara Fernández Vidal; tíos políticos José Nó Mantiñán y Elena Ponte (ausente); primos, y demás familia,

PARTICIPAN a sus amistades tan sensible pérdida, y ruegan asistan a la conducción del cadáver al Cementerio de Santa María de Rutis (Vilaboa), acto que se verificará hoy, a las cuatro de la tarde, por cuyo favor les quedarán muy agradecidos.

Casa mortuoria: PORTAZGO.. 31-2.º

†

EL JOVEN

José Luis Smith Fernández

FALLECIO EN EL DIA DE AYER

D. E. P.

LA AGRUPACION MUSICAL "ALBENIZ", DE LA CUAL FORMABA PARTE,

LO RECUERDA dolorosamente, y agradece a los socios de la misma. Y a todos sus amigos, asistan a la conducción de su cadáver, en el día de hoy a las cuatro de la tarde, desde la casa mortuoria al Cementerio parroquial de Vilaboa (Rutis).

Casa mortuoria: EL PORTAZGO (CORUÑA).

EL SEÑOR

†

DON FRANCISCO PEREZ Y PEREZ

Ingeniero industrial.—Director-Gerente de **Fecularas Españolas, S. A.** Falleció en la madrugada de ayer, a los 48 años de edad, después de recibir los Santos Sacramentos y la B. Apostólica. — D. E. P.

Su director espiritual R. P. Cantero; su esposa D.ª Elisa Fuertes y Fuertes; hijos Antoñito y M.ª Elisa; madre D.ª Enriqueta Pérez, viuda de Pérez; hermana D.ª Sara; hermanos políticos D.ª Maruja y Carmen Fuertes Fuertes, y D. Felipe Formoso Bouzas, y demás familia,

SUPLICAN a sus amistades y personas piadosas lo encomienden a Dios en sus oraciones, y asistan a la conducción del cadáver, acto que tendrá lugar hoy, domingo, a las once de la mañana, desde la casa mortuoria, **Avenida de Pontevedra, 7,** hasta la Alameda del Cruceiro, desde donde será trasladado al panteón familiar en Santiago de Parada (La Cañiza), y a los funerales que se celebrarán mañana, lunes, a las **diez** de la mañana, en la iglesia parroquial de Santiago de Parada (**La Cañiza**), y el miércoles, a las diez de la mañana, en la parroquial de Sta. Eufemia del Centro, en esta capital Orense, 6 enero 1946. (Agencia Funeraria La Soledad).

†

EL JOVEN

JOSE LUIS SMITH FERNANDEZ

FALLECIO EN EL DIA DE AYER, A LOS 27 AÑOS DE EDAD

D. E. P.

EL DIRECTOR Y PERSONAL DE LA EMISORA RADIO CORUÑA E. A. J. 41

RUEGAN a sus amistades asistan a la misa que por el eterno descanso de su alma se celebrará hoy, domingo, día 6, a las nueve y media, en el altar mayor de la iglesia parroquial de Santa Lucía, y a la conducción del cadáver al Cementerio de Santa María de Rutis, acto que se verificará hoy, a las cuatro de la tarde, por cuyos favores les anticipan expresivas gracias.

†

Primer aniversario de la señora

Doña Manuela Portela Palleiro

Que falleció el día 8 de Enero de 1945, a los 69 años de edad

D. E. P.

Su esposo, don Manuel Arias Lombardero; hijos, hijos políticos, nietos y demás familia,

RUEGAN a sus amistades una oración por su eterno descanso y la asistencia al funeral de cabo de año, que tendrá lugar en la Parroquial de San Pedro de Mezonzo, el día 8, a las 10 de la mañana, por cuyo favor les anticipan gracias.

PONTEVEDRA

(Continuación de la plana anterior)

las autoridades y representaciones de todos los organismos oficiales.

Dicho acto será a las doce, en el salón de la Diputación provincial, y rendirá honores una compañía de Infantería.

CONCESION DE PENSIONES

Por el Ramo de Guerra se concedieron las pensiones siguientes:

De 725'50 pesetas, a don Eugenio Otero Seijas, de Sangenjo; don Manuel Eugenio Díaz Blanco, de Moaña; don José Pino Expósito, de Salvatierra; don Antonio García Porral, de Botos; don Juan Silva Barros, de Sietecoros, y doña Aurora Iglesias Vilariño, de La Estrada.

De 2.178, a las huérfanas Paula, Josefa y María Teresa Mouriño Vázquez, de Sobradelo.

De 693'50, a don Manuel Eugenio Díaz Blanco ,de Moaña.

HERIDO QUE FALLECE

Ha fallecido el vecino de Quireza, Antonio Arén Moteira, al que se le disparó una escopeta, causándole graves heridas en el vientre, suceso del que ya dimos cuenta.

DE SOCIEDAD

Para don José Peleteiro Otero, ha sido pedida la mano de la señorita de Tourón, Cheucha Boullosa Senra.

LA CABALGATA DE REYES

Con una animación extraordinaria se celebró hoy en esta ciudad la solemnísima Cabalgata de los Reyes Magos para repartir juguetes entre los niños necesitados de Pontevedra. La Cabalgata, organizada por el Frente de Juventudes, salió a las siete y media de la tarde y se dirigió al Asilo de Ancianos Desamparados y al Hospital provincial para proceder al reparto de juguetes y prendas de ropa. En la vistosa comitiva figuraban las bandas de cornetas y gaiteros de Artillería y la banda de música de Falange Española Tradicionalista y de las JONS. Los Reyes Magos, Gaspar, Melchor y Baltasar, desfilaron por las principales calles, cuyas aceras estaban completamente abarrotadas de público, entre el que había millares de niños. Después de visitar los establecimientos antes señalados, fueron a la Casa-Hospicio, a Auxilio Social y a otros establecimientos benéficos.

REPARTO DE PATATAS DE SIEMBRA

La Delegación provincial de Sindicatos va a proceder por medio de sus Sindicatos y Hermandades a un suministro de 260 vagones de patatas de siembra entre los agricultores de la provincia. Con este suministro queda asegurada la campaña de siembra para 1946.

SECCION MEDICA

Dr. Víctor Fernández Alonso
Medicina General — Rayos X
Horas de Consulta: De 11 a 1 y de 4 a 7
S. Andrés 115, 1.º Tel. 1344 La Coruña

Dr. Agustín García Sancho
Medicina general. Enfermedades de la piel. Venéreo y Sífilis. Diatermia
Consulta: De 11 a 1 y de 4 a 7 tarde
San Andrés (La Espuma). Tel. 2756

Dr. Martínez Rumbo
ESPECIALISTA en
Oídos, Nariz y Garganta.
Consulta: De 10 a 1 y 5 a 7
Teresa Herrera, 7 y 9 — Teléf. 2144

F. Piñole Aramburu
Enfermedades del corazón y de los Pulmones
RAYOS X — REAL, 83, SEGUNDO
Consulta: De 10 a 1 y de 4 a 6

Dr. Roel Gerbolés
Especialista en Enfermedades del Sistema nervioso y mentales
Consulta: De 11 a 1 y de 4 a 6
Cantón Grande, 18-20. (Edificio de Cine Avenida) — La Coruña

L. Guitián
CIRUGIA GENERAL ESPECIALISTA EN ENFERMEDADES DEL RIÑON VEJIGA Y PROSTATA
Real, 38-1.º izquierda. Teléfono 2486

E. Purcallas
OCULISTA
Consulta: De 10 a 1 y de 4 a 7
Arzobispo Lago, 8, segundo
(Detrás del Palacio de Justicia)

A. Castiñeira Estévez
TRAUMATOLOGIA Y ORTOPEDIA
Huesos, músculos y articulaciones
Cirugía. Rayos X, portátil. Plaza de Galicia, 29. Consulta: De 12 a 1 y de 4 a 7. Teléfono, 3140

J. Larrea
Especialista en Medicina y Cirugía de APARATO DIGESTIVO
RAYOS X
Consulta: De 11 a 1 y de 4 a 6
Rea., 36-2.º — Teléfono, 3170

Dr. García Torrado
Medicina general. Especialista en enfermedades de los niños
E. Pardo Bazán, 3-1.º — Teléfono 3469
Consulta: De 10 a 1 y de 4 a 7

Folla-Cisneros Fernández
Riñón, Vejiga, Próstata, CANCER y Tumores. Rayos X
Consulta y operaciones
Marcial de Adalid, 2 y 4 entresuelo
Teléfono 1286 — La Coruña

EL FERROL DEL CAUDILLO

LA FESTIVIDAD DE SAN JULIAN

El próximo lunes, festividad de San Julián, excelso Patrono de la ciudad, se celebrarán en la iglesia parroquial de su advocación solemnísimos cultos.

A las ocho de la mañana habrá misa de comunión general.

A las once, solemne función religiosa, con asistencia de las autoridades y distinguidas personalidades.

También asistirá la corporación municipal, bajo mazas, presidida por el alcalde.

Predicará el vicario del Departamento, don Félix García Tejedor.

Por la tarde, se celebrarán los cultos de la novena, que terminarán con la procesión por el interior del templo.

El comercio, siguiendo tradicional costumbre, no abrirá en todo el día.

ASALTO EN EL CASINO

Festejando el día del Santo Patrono de la ciudad, San Julián, se celebrará un asalto en el Casino Ferrolano.

Dará comienzo a las siete de la tarde para terminar a las diez y media de la noche.

LA PASCUA DE REYES

Mañana, domingo, con motivo de la Pascua de Reyes, habrá una brillante recepción en la Capitanía General del Departamento.

Desfilarán ante el almirante Sr. Moreu, las autoridades, jefes de Cuerpo, comandantes de buques y otras personalidades.

Rendirá honores una compañía del Tercio del Norte de Infantería de Marina, con bandera y bandas de música, cornetas y tambores.

LOS "NOCTURNOS"

Mañana, con motivo de la festividad de los Reyes Magos, dará un concierto en el Hospital de Caridad, la notable agrupación "Los Nocturnos".

EL PARTIDO FERROL-TARRAGONA

Mañana, domingo, a las cuatro menos cuarto de la tarde, tendrá lugar en el Inferniño el partido Ferrol-Tarragona, de la segunda división de la Liga.

El equipo local se presentará así: Santín; Caliche, Sobrino; Santamaría, Fontenla, Alonso; Ortiz, Barón, Carbonell, Porta y Landeta.

Dirigirá la contienda el señor Escartín.

LUGO

LUGO 5.—La cabalgata de los Reyes Magos.—En medio de gran expectación infantil, en la tarde de hoy hizo su aparición la cabalgata de los Reyes Magos, organizada por el Frente de Juventudes. Después de detenerse ante el Palacio Municipal y recorrer las principales calles y plazas, visitó los centros benéficos, repartiendo numerosos juguetes entre los niños.

Mañana, en el cuartel de Carlos Azcárraga, desde las once de la mañana, se procederá por los Reyes Magos a la entrega de juguetes a aquellos niños a quienes previamente se les facilitaron los correspondientes vales.

• • •

El Club Polvorín y los niños pobres. Mañana, el Club Deportivo Polvorín de esta capital, procederá al sorteo de juguetes entre los niños necesitados de esta población. Todos los niños que posean vales tienen derecho a un juguete, facilitándose el reparto por medio de sorteo, para lo que cada vale lleva un número.

• • •

Pascua militar.—Mañana, día de los Santos Reyes y Pascua militar, se celebrará a las doce de la mañana, en el Palacio de la Diputación, una recepción por el Gobernador militar, con asistencia de autoridades y representaciones de la ciudad.

• • •

Presupuesto de la Diputación.—El resumen del presupuesto ordinario de ingresos y gastos, aprobado por la Gestora de la Diputación, en sesión celebrada recientemente, para el año 1946, alcanza un total de 5.624.884'81 pesetas.

VIGO

VIGO, 5.—Al recibir hoy a los periodistas, el alcalde, señor Suárez Llanos, les dió cuenta de que en la última reunión celebrada por el Consejo, por el Ministro de Educación se autoriza la construcción de diversos edificios destinados a escuelas, en Vigo, en régimen especial de colaboración con este Ayuntamiento. Se trata de la aportación del Ayuntamiento en dicha materia de enseñanza, facilitando la mitad de la cantidad presupuesta además de los solares correspondientes. Se construirán tres grupos escolares, uno en Bouzas, que ya está subastado; otro en Lavadores, cuyas obras han dado comienzo, y otro en Teis, cuya realización está pendiente de la elección de terreno y de la correspondiente subasta. Existe además otro proyecto para la construcción de 25 edificios, con tras aulas cada uno, en las parroquias rurales, que dispondrán de 75 clases, además de las 18 de que constarán los tres grupos aludidos.

El importe total de las obras se eleva a 5.430.093 pesetas, la mitad de cuya cantidad es la subvención acordada por el último Consejo de Ministros, contribuyendo el Ayuntamiento de Vigo, además, con la aportación de los terrenos necesarios. El plan de construcciones terminará en el plazo de dos años.

◆ ◆ ◆

Ha sido nombrada agente consular de Francia en Vigo, Mme. J. Marechet. Con tal motivo hubo hoy una recepción en su honor, en las oficinas de Alliance Francaise, cuyo comité de Vigo fué fundado en 1922. Asistierno a este acto, la colonia francesa, varias personalidades españolas, directores de centros docentes y ex-alumnos.

Después de las presentaciones, el delegado general en España de la Alliance Francaise, M. Masaux, puso de relieve en breves palabras las cualidades morales y la personalidad de la agasajada, quien conmovida agradeció esta deferencia y las demostraciones de simpatía de que había sido objeto por parte de todos.

• • •

Esta tarde entró en el puerto, procedente de Aruba, el petrolero español "Campa", con un cargamento de combustible líquido.

En la madrugada del lunes es esperado el trasatlántico "Marqués de Comillas", de Bilbao y Gijón, con pasaje y carga, en viaje a la Habana y Nueva York. Aquí tomará pasaje, carga y correspondencia. Entre los pasajeros que embarcarán en Vigo figura el famoso compositor y director de orquesta norteamericano, Mr. Bernard Hilda. El "Marqués de Comillas" reanudará su viaje, vía Lisboa, a mediodía del martes.

• • •

Hoy ha salido, a las siete y media de la tarde, una Cabalgata de Reyes, organizada por el Frente de Juventudes. Recorrió las principales calles de la ciudad, siendo presenciado su paso por un gentío inmenso. Se dirigió a la sociedad Casino de Vigo, donde se efectuó el reparto de millares de juguetes entre los niños humildes de la ciudad. Luego continuaron a los centros benéficos y asilos de la ciudad, para hacer también repartos de juguetes.

ORENSE

ORENSE, 5.— Mañana, festividad de los Reyes Magos, habrá en el Gobierno Civil una recepción militar a la que asistirán las autoridades y representaciones oficiales.

• • •

En los establecimientos detallistas se hará a todos los poseedores de Cartillas de Racionamiento, un suministro de 200 gramos de harina de trigo.

El suministro de la semana actual será el siguiente: cuarto litro de aceite, 100 gramos de jabón y 200 de bacalao para adultos; y para los infantiles, cuarto litro de aceite, 200 gramos de jabón, 250 de bacalao y dos botes de leche condensada.

• • •

Estuvo en esta ciudad la Delegada Nacional de la Sección Femenina de Falange Española Tradicionalista y de las J. O. N. S., camarada Pilar Primo de Rivera. Fué cumplimentada por la Delegada y la secretaria provincial de la Sección Femenina. Después de un breve descanso en Orense, Pilar Primo de Rivera salió para Vigo.

• • •

Mañana por la mañana saldrá la Cabalgta de Reyes, orgnizada por el Frente de Juventudes para repartir juguetes y ropas a los niños necesitados. Los Reyes Magos, que saldrán del Hogar Juvenil asistirán al reparto de juguetes que habrá a las once de la mañana en el Teatro Losada.

Préstamos de nupcialidad

La distribución de los Préstamos de Nupcialidad establecidos por el Estado se efectuará con arreglo a las condiciones de este Concurso que la Caja Nacional de Subsidios Familiares convoca entre trabajadores de la provincia de La Coruña que se propongan contraer matrimonio dentro del mes de marzo de 1946.

Los préstamos que se entregarán a los trabajadores de ambos sexos que contraigan matrimonio en el referido mes serán:

De 2.500 pesetas para solicitantes varones y de 5.000 pesetas para solicitantes mujeres.

Las instancias se extenderán en los modelos impresos que facilitarán las Oficinas de Subsidios Familiares y las C. N. S. locales y deberán presentarse en la Delegación Provincial de la Caja Nacional, sita en la calle de Juan Flórez, núm. 75, hasta el día 31 del corriente, antes de las 13 horas.

Estos préstamos no devengarán interés y su amortización se hará mediante entregas mensuales a la Caja Nacional de 25 ó 50 pesetas, según la cuantía del préstamo concedido. Los préstamos disfrutarán de una bonificación del 25 por 100 del saldo pendiente por cada hijo nacido del matrimonio, siempre que continúen vivos los anteriores.

LAUREANO MARTINEZ
ABOGADO
Marina 16 y 17 bajo Teléfono 6611
LA CORUÑA

SUCESOS

Una anciana, asesinada en su domicilio, en Quembre (Carral)

En su domicilio del lugar denominado "Huerta del Conde", en la parroquia de Quembre, en el Ayuntamiento de Carral, apareció muerta con evidentes señales de violencia, la anciana Bernarda de la Fuente, de 70 años, viuda. La infortunada presenta diversas contusiones y heridas en la cabeza, en el lado derecho de la cara, y en el ojo del mismo lado.

Con el fin de instruir las primeras diligencias de este asesinato, se personó en el lugar del suceso el juzgado comarcal de Carral, autoridad que dió cuenta del caso seguidamente al Juzgado de Instrucción núm. 1 (de guardia), de La Coruña.

Para practicar una detenida inspección ocular y proseguir las diligencias iniciadas, se trasladó ayer por la tarde al domicilio de la finada, el Juez de Instrucción, magistrado don José Samuel Roberes, con el secretario señor Urioste, oficial habilitado don Emilio Paredes Mahía; médico forense, señor Padilla, y practicante, don Ricardo Soilán.

La víctima, habitaba en compañía de su hijo José Bascoy de la Fuente, de 36 años, soltero, quien, al parecer, al ocurrir la desgracia estaba ausente del domicilio. El cadáver de Bernarda de la Fuente, fué hallado en su cama, con las heridas reseñadas.

También se encontró violentada una arca, donde su supone que la referida anciana guardaba ropas. El arca fué hallada vacía.

De los informes recogidos en dicha parroquia, se sabe que la finada vivía modestamente, por lo que no se supone que la muerte haya sido hecha con móviles de robo.

El asesinato ocurrió durante la noche, y ningún vecino pudo darse cuenta del caso hasta el día siguiente, a pesar de existir casas muy próximas a la en que vivía la infeliz Bernarda.

La autoridad judicial trabaja activamente en el esclarecimiento del hecho.

Se produce la muerte al caerse de un tejado.— Trabajando en el tejado de uno de los edificios que "Industrias Arsenicales" posée en Teijeiro, Angel Iglesias, de 34 años, de aquella localidad, tuvo la desgracia de resbalar y caerse al suelo. A consecuencia de las heridas recibidas, falleció poco después en su domicilio.

El cadáver recibió sepultura en el cementerio de dicha parroquia.

Herido en agresión.—Ayer, cuando se hallaba trabajando en una huerta de su propiedad, en el lugar de Río, de la parroquia de San Pedro de Visma, José Núñez García, de 27 años, fué agredido en dicha finca por los hermanos Manuel, Antonio y José Manuel Maceiras Losada, de 22, 20 y 18 años, respectivamente, domiciliados en el mismo lugar. A consecuencia de los golpes recibidos, Núñez García sufre fuertes contusiones de pronóstico reservado en la frente, cabeza, ceja izquierda, cara y muñeca del lado izquierdo. Los agresores han sido denunciados.

PROPAGUE USTED
EL IDEAL GALLEGO

El Ideal Gallego
ofrece a usted sus Talleres de
Artes Gráficas y Fotograbado

Anuncios por palabras

Cada palabra VEINTICINCO CENTIMOS

DOS PESETAS CADA PALABRA EN LOS SIGUIENTES DIARIOS: EL IDEAL GALLEGO, LA CORUÑA • DIARIO REGIONAL, VALLADOLID • HOY, BADAJOZ • IDEAL, GRANADA • LA VERDAD, MURCIA • YA, MADRID

SE INFORMARAN EN LA ADMINISTRACION DE EL IDEAL GALLEGO, AVENIDA RUBINE, 10, O EN CUALQUIER AGENCIA DE PUBLICIDAD

Agencias

ASUNTOS. Documentos de Tribunales. Juzgados. Oficinas Estado. Ricardo Seoane Rodríguez Procurador. Cantón Pequeño, 24.

Alquileres

ALQUILO bajo sitio céntrico. Razón: Fernández Latorre, 98, tercero.

Automóviles

PLYMOUTH, 7 plazas. Garage España.

Ofertas

ASOCIARIAME a persona aporte no menos 200.000, y regente negocio en marcha, garantizándole buenos beneficios. Martí, esta Administración.

Préstamos

PRESTAMOS operaciones de crédito y compra venta de toda clase de valores Francisco Martínez Sevilla. Corredor de Comercio Colegiado. Notario Mercantil. Marina, 16 y 17, bajo.

EL MEJOR CALENTADOR
Conecta y desconecta automáticamente
Agua caliente a todas horas
PARDO PARADA, S. L. La Coruña

Avisos

SEÑORAS permanentes 10 pesetas. Peluquería "Los Suizos" Linares Rivas, 26 Teléfono, 3291

REPARACION domicilio radios, motores, instalaciones. Teléfono 1055.

Compras

COMPRARIA camión, compraría vía y vagonetas, compraría turismo. Razón Emilia Pardo Bazán, 3 primero.

EL IDEAL GALLEGO, ofrece a usted sus Talleres de Artes Gráficas y Fotograbado

Modistas

FAJAS "Mely" Cauchos. Tricots Telas a medida. Real, 15, primero.

Testamentarías

TESTAMENTARIAS, derechos reales, pensiones civiles, militares y tramitación de toda clase de expedientes Francisco Martínez Sevilla. Gestor Administrativo Colegiado. Marina 16 y 17. bajo

Tintorerías

¡EN SEIS HORAS! Su traje lavado en seco y planchado a vapor. Teñido y desinfectado de ropa. Se garantizan trabajos "Tintorería Hércules San Nicolás, 32 Teléfono 1551 Sucursal en Betanzos Roldán, 33 En Carballo Casa Siros.

Varios

TOS, Garganta... Pectorales Sierra Nevada.

Jeroglífico número 498

¿Está seguro de haber sido vencido?

Solución al crucigrama de ayer:

HORIZONTALES.—A, Pan. B, Sol. C, Nos. D, Célebres. E, Oretunim. F, Solar. G, Soro. H, Sas.

VERTICALES.—1, Ecos. 2, Er. 3, As, les. 4, Nonetos. 5, Lóbulos. 6, Senaras. 7, Siros.

Ventas

VENTA bicicleta nueva para niño, Cormelana, 7, primero.

COLONIAS y Brillantinas a granel
San Andrés, 93
Droguería CELTA

OCASION. Vendo casa a todo confort centro población, cinco plantas, interés 7 %, desalquilada Precio 350 000 García, Cordelería, 32 primero. (frente a Rúa Alta).

SEMILLAS forrajeras y de hortalizas, inmejorables variedades. Alfalfa, Trébol Violeta, Raygrass y otras variedades pratenses. J. Martínez López, Monelos, 19. Teléfono 2856 Coruña.

MAQUINARIAS. Accesorios tuberías rodamientos liquidación por traspaso negocio, Rúa Nueva, 26. Teléfono 2,813.

RADIO Philips "Llave del mundo".

RECORDATORIOS Primera Comunión. Rubine, 10.

CORRESPONDENCIA PRIVADA DE HITLER Y MUSSOLINI

XVI

"EN ITALIA EMPIEZA A PERCIBIRSE UNA CRISIS DE ALIMENTOS"

Un préstamo de trigo alemán en el otoño de 1942 y un afán de Mussolini de organizar los transportes desde Rusia para poder disponer del granero de Ucrania

Diez meses separan la carta número 18 de la número 19 en esta correspondencia privada de Hitler y Mussolini. Durante ese período el Eje ha llegado a la expansión máxima de su dispositivo bélico. En el frente de Rusia, las divisiones de vanguardia del Reich y de sus aliados alcanzan Stalingrado y ocupan gran parte del Cáucaso; en el Africa del Norte, una de las múltiples ofensivas pendulares, que modifican radicalmente el frente de Egipto y Libia, coloca a las fuerzas de Rommel a 90 kilómetros de Alejandría; en el Asia Meridional, las tropas japonesas avanzan casi sin enemigo por las junglas de Birmania y ocupan el bastión de Singapur; en Filipinas y en las Indias neerlandesas reina ya el orden militar nipón, y en los archipiélagos de Salomón y de la Sonda el Japón asegura sus desembarcos.

La situación parece inclinarse a favor de las fuerzas del Eje. Estas, después de soportar la ofensiva rusa de invierno, libran, al Sur del frente del Este, la gigantesca batalla de Jarkof, que les permite iniciar la ofensiva sobre el Cáucaso. En el mes de agosto, el mariscal Von Book divide el rumbo de sus divisiones en dos agudas flechas: una, la disparada sobre el Cáucaso, donde debería hallar Alemania la posesión de los pozos petrolíferos y una estratégica posición sobre el Oriente Medio; otra, sobre Stalingrado, que intentará asestar un impresionante golpe político a la U. R. S. S., y que se traducirá, no sólo en la primera gran derrota de las armas del Reich, sino también en la pérdida de su iniciativa histórica. (1).

El panorama bélico del Africa del Norte presenta las más diversas facetas. En el mes de enero de 1942, las tropas británicas inician una ofensiva, que es rápidamente ahogada; el 26 de mayo, el Ejército italo-germano lanza nuevamente la cuña de sus divisiones blindadas sobre el dispositivo británico, y alcanza con El Alamein el punto máximo de las ofensivas pendulares hacia el Este. En los últimos días de julio, el avance se extingue. El frente egipcio permanece tranquilo hasta el 24 de octubre. En la madrugada de este día se inicia una nueva ofensiva británica. Su jefe tiene un nombre que se hará inmortal: Montgomery. Su objetivo es ambicioso: la expulsión del Eje del Africa del Norte.

Las fuerzas aliadas preparan, en medio de un silencio impresionante, su baza decisiva el desembarco en el Norte de Africa. Antes han intentado un ataque a la fortaleza europea, en las playas de Dieppe, pero el desembarco del 15 de agosto en la ciudad francesa se quiebra a las primeras horas de la operación. Para contrapesar los éxitos del Eje en tierra, las fuerzas norteamericanas se apuntan en el mar dos triunfos resonantes: las batallas navales del Mar del Coral y de Midway.

La primera etapa de la expansión imperial nipona termina con sus desembarcos en los archipiélagos occidentales del Pacífico. Ante el Estado Mayor japonés se presentan ahora dos caminos que incitan a la aventura: India y Australia.

Mussolini agradece el envío de trigo alemán

Roma, 31 de octubre de 1942.

Fuhrer:

Su mensaje, que me ha entregado el Dr. Ley; su telegrama, que he publicado; la llegada de la misión dirigida por el Dr. Ley, y la parte que han tomado la Prensa y el pueblo alemanes en la celebración del vigésimo aniversario del nacimiento del fascismo, han producido una grande y una profundamente favorable impresión, no sólo en los círculos fascistas, sino también en el pueblo italiano. (2).

Por desgracia, nuestros enemigos han juzgado oportuno perturbar este solemne acontecimiento con bombardeos en masa contra Milán Génova y Savona. El total de víctimas asciende a un millar aproximadamente, mientras que los daños sufridos por las fábricas carecen de importancia, salvo en Génova, donde los astilleros en que se construyen nuestros dos últimos portaaviones (3)—un establecimiento que empleaba 3.100 obreros—fué arrasado. Los daños en oficinas públicas, edificios civiles y palacios históricos han sido, por otra parte, considerables. Están perdidas para siempre pinturas y estatuas del mayor valor.

Los aviones británicos atacantes llegaron a Milán tan inesperada y repentinamente que las calles estaban llenas de gente, y las bombas empezaron a hacer explosión incluso antes de que pudiera darse la alarma. (4).

Los genoveses y los milaneses son gente dura, y ya han empezado a reponerse.

Le doy de corazón las gracias, Fuhrer, por la orden que ha dado Vd. en relación con el préstamo de trigo y la restitución meramente parcial de éste. Ello me permitirá aumentar en cincuenta gramos—por lo menos en los meses de invierno—la ración diaria de pan a los niños y a los trabajadores, cosa que se ha hecho muy deseable. (5).

También soy de opinión que, si logramos organizar el transporte desde el territorio ruso—y no me ofrece duda el que, como fuere, sus hombres superarán victoriosamente todas las dificultades—, éste será el último invierno en que nos enfrentemos con una situación alimenticia difícil.

En cuanto a nuestra entrevista, yo también la deseo grandemente, y creo que podría materializarse antes de fin de noviembre—probablemente en la última decena del mes—, ya que antes tengo en programa la recepción en Roma del primer ministro húngaro y una entrevista con el Dr. Pavelich, a quien no he visto desde hace mucho tiempo.

El camarada Dr. Ley me dice que Salzburgo habría sido el lugar más a propósito para nuestra entrevista, y yo personalmente nada tengo que objetar a ello.

Cuando la celebremos podremos examinar por completo la situación política y militar en cada uno de sus aspectos.

MUSSOLINI.

* * *

Copyright: Derechos exclusivos de publicación de los textos de las cartas y de su distribución para toda España adquiridos del King Features Sindicato de Nueva York, por la Agencia EFE, Madrid. Queda terminantemente prohibida la reproducción total o parcial.

* * *

NOTAS

(1).—Stalingrado tenía junto al valor moral que desde el principio le dieron los beligerantes—los rusos veían en la plaza el escenario de una de sus más resonantes victorias contra las divisiones del ejército blanco en la postguerra de la primera contienda mundial, y los alemanes contemplaban en ella el símbolo del régimen soviético—un extraordinario valor militar—. La antigua Tsarisin es un importante nudo de comunicaciones entre Europa y Asia y tenía una posición esencial para la economía de guerra de Rusia. En la ciudad existían varias fábricas metalúrgicas, de automóviles, de camiones y sobre todo de tanques y tractores. Sólo las instalaciones "Jerginski" producían anualmente 90.000 tractores.

(2).—El Dr. Ley era jefe del Frente alemán del Trabajo. Antes de comparecer ante el Tribunal de criminales de guerra de Nuremberg, se ahorcó con una toalla en la cárcel de esta ciudad.

(3).—El Duce habla de dos portaaviones, buques que jamás poseyó Italia ya que el fascismo afirmó siempre que desde los aeródromos metropolitanos insulares o de Africa del Norte, podían alcanzarse todos los objetivos aéreos del Mediterráneo. Italia sólo poseía un barco muy viejo que se llamaba técnicamente de "apoyo aéreo" y que sólo servía para recoger y reparar los aviones averiados. Seguramente esta cita de Mussolini es una errata de la "Correspondencia".

(4).—La distancia entre Suiza y Milán—que tiene una población de un millón doscientos cincuenta mil almas—es escasamente de unos 37 kilómetros.

(5).—En el mes de abril el "Comité Interministerial de Coordinación de Abastecimientos, Distribución y Precios de Italia", redujo en un veinticinco por ciento la ración de pan. Esta medida se debió a que la cosecha de trigo del año 1941 fué inferior en 9.000.000 de quintales a la recolección media de los años de la anteguerra.

La intromisión rusa, causa de la inquietud internacional

Seis millones de polacos entregan un memorándum a Byrnes

El pueblo polaco no persiguió a los judíos

NUEVA YORK 5.—El texto del memorandum dirigido al secretario de Estado norteamericano, Byrnes, por el Congreso polaco, organización que agrupa a seis millones de norteamericanos originarios de Polonia, entre otras cosas, el escrito dice: "En la base de todas las inquietudes en Polonia, en los países bálticos y en los balcánicos, está la intromisión de Rusia en los asuntos de estos países. Si logramos exigir de Rusia a favor de la paz mundial la política de no intervención en los asuntos de estos países, estas inquietudes cesarán inmediatamente. Si los Estados Unidos pudieran conseguir sanciones económicas contra Rusia hasta que ésta no cumpla su promesa de "no aumentar su territorio" q "no intervenga en los asuntos interiores de otros países", Rusia se daría inmediatamente cuenta de que la agresión no vale la pena. En lo que concierne a la bomba atómica, se lamentan de que hubiera sido confiado el misterio de la fabricación de esta bomba a la dictadura soviético-comunista".—(EFE.)

LOS POLACOS NO PERSIGUIERON A LOS JUDIOS

LONDRES, 5.—El verdadero pueblo polaco no ha realizado persecuciones contra los judíos, dice la agencia "Pat".

Un judío que no ha querido revelar su nombre ha entregado al general Bor, antiguo comandante en jefe de las fuerzas olandestinas polacas que se sublevaron contra los alemanes en 1944, la cantidad de cincuenta libras esterlinas, para "honrar la memoria de los católicos polacos que dieron su vida durante el terror alemán en defensa de los judíos".

La citada agencia afirma que este rasgo demuestra que son completamente falsas todas las noticias que han sido divulgadas por el mundo sobre supuestas persecuciones realizadas por los soldados del ejército clandestino polaco, disuelto en 1945.

DIRIGENTE POLACO, EN LIBERTAD

ROMA, 5.— Uno de los dirigentes políticos polacos que fueron encarcelados por los Soviets cuando se trasladaron a Moscú en la primavera pasada, invitados por las autoridades rusas, ha llegado a Italia procedente de Polonia, según anuncia la nueva agencia de información italiana "Ansa"; se trata del dirigente del partido nacional polaco Stypulkoski, quién fué condenado en junio pasado a cuatro meses de cárcel en Moscú por "atentar contra la seguridad del ejército rojo".

SIETE DIAS DEL MUNDO

"¡DAR DE BEBER AL SEDIENTO Y LIBERTAD A LOS PUEBLOS!..."

UNA semana de espera ha transcurrido como consecuencia de las fiestas navideñas y de comienzo de año nuevo. Pocos hechos porque aun en los países más duramente afectados por la guerra el soplo caritativo de la promesa de los ángeles el día del Nacimiento del Niño-Dios—"...Paz en la tierra a los hombres de buena voluntad"—ha impregnado de dolorosos recuerdos pero también consoladoras esperanzas a los millones de hombres, mujeres y niños que sufren culpas propias o ajenas—más bien esto último—en medio de las hambres y el frío más duros de la Historia. Nunca los pueblos han sido desgajados y arrastrados a la emigración con sólo lo puesto, en medio del robo y la violencia, como ahora. Nunca los pueblos se han visto tan humillados como algunos que ahora sufren en su honor y en su vida como en los tiempos de "paz" que han sobrevenido a la más espantosa de las guerras.

Muchos odios nacieron en esta guerra y difícil es apagarlos con rapidez. Pero el Papa, desde la altura inconmovible de quien busca el bien de todos sin haber tomado parte en la gran contienda, una vez más se ha dirigido a quienes pueden mitigar el dolor ajeno con un poco de caridad en lugar del odio y la venganza para recordarles que "para que llegue la paz verdadera y permanezca triunfante, el Papa desea que la libertad y la integridad de todas las Naciones, aun de las más pequeñas, no sea puesta en peligro; que la Iglesia y la Religión no sean perseguidas; que se dé de beber al sediento; que se dé cobijo a los que se encuentran sin hogar y que los desesperados sean confortados..."

POBRE BALANCE DE LA CONFERENCIA DE MOSCU

Terminada en la semana anterior la Conferencia de los Ministros de Negocios Extranjeros de las tres grandes potencias; la semana que acaba de transcurrir se ha caracterizado por comentarios a su resultado, los cuales coinciden en un denominador común de mediocridad. Poco ha sido conseguido por los aliados occidentales.

El secretario de Relaciones Exteriores norteamericano, Byrnes, fué quien expresó con más claridad la síntesis de lo obtenido en dicha conferencia. Para ello pronunció un discurso radiado en Washington a raíz de su llegada a la capital norteamericana, y dijo que la conferencia se había reunido a propuesta suya aun a sabiendas de que se exponía a un seguro fracaso después de lo ocurrido en Londres, donde había tenido que suspenderse sin acuerdo por desavenencias en los puntos de vista rusos y occidentales sobre quienes habían de redactar las condiciones de paz.

Según Byrnes, la Conferencia de Moscú fué, pues, iniciativa de los occidentales. Por consiguiente, a éstos correspondió el capítulo de concesiones. Y así los tratados de paz serán redactados por las potencias principales—como Moscú quería—, si bien serán examinados por las demás posteriormente aunque las potencias principales no estarán obligadas a aceptar las recomendaciones que los demás hagan para la redacción del texto definitivo.

Donde las concesiones americanas no pasaron de cierto límite fué en la cuestión del Japón y, en general, del Extremo Oriente. Esto es considerado como cosa propia por los Estados Unidos. Se ha aceptado la inclusión de Rusia en una Comisión consultiva del Extremo Oriente que estudiará lo relativo a la gobernación y futura ordenación del Japón, pero lo que se acuerde será ejecutado precisamente por Estados Unidos por medio del general en jefe—actualmente Mac Arthur—y siempre que lo que se acuerde sea lo que conviene a Estados Unidos, porque de lo contrario no será ejecutado...

En cambio los países europeos que cayeron bajo la influencia rusa y aun algunos que se hallan cerca de sus fronteras, han sido las víctimas propiciatorias de las concesiones de los occidentales en la Conferencia de Moscú. No es todavía un hecho, pero por el mundo ha corrido la noticia de que quizá se haya acordado el reconocimiento oficial de la desaparición de las Repúblicas Bálticas por absorción efectuada por la Unión Soviética. Si es así, la decantada "libertad de los pueblos" quedará malparada...

COMIENZA EN NORTE-AMERICA LA BATALLA DE LA "RECONVERSION"

Truman ha desenterrado el "hacha de guerra" de la reconversión en su discurso radiado del Año Nuevo pronunciado a principios de esta semana. Para el Presidente norteamericano, el año 1945 va a ser el "año decisivo" para su país. Sus resultados llevarán consigo el aprovechamiento de la victoria o el fracaso y con él la terrible plaga de la inflación y la crisis que de sobrevenir sería de peores caracteres que la trágica de 1920, que arrastró a la ruina y al paro al país más rico y más industrializado del mundo.

Hoy Norteamérica está más industrializada y posee más riquezas que ningún país del mundo, y se halla saturada de "potencialidad" industrial. El porvenir del pueblo americano radica en producir para vender en todo el mundo. Hay que mantener alto el nivel de vida del pueblo norteamericano, pero producir a iguales precios que hasta ahora. Una subida de precios de costo llevaría a una inflación.

Truman ha acusado al Congreso porque no le secunda en sus medidas económicas de gobierno y ha acusado igualmente a los productores norteamericanos porque no se avienen a la ordenación que propone. Unos con sus dilaciones y otros con sus huelgas y "lock-outs" contribuyen a que difícilmente se mantengan los precios en momentos en que la industria de guerra se convierte en industria de paz con peligrosos trasiegos de obreros, aumento y disminución de paro, y peligro de incremento de precios. El momento es difícil: Truman exige una ordenación arbitral mediante tribunales que decidan las cuestiones de obreros y patronos y una ordenación directora de la economía que regule y mantenga los precios a pesar de los aumentos de salarios y de la transformación de la industria. En una palabra: la libertad de comercio y de producción no es por ahora conveniente en su más amplio sentido. Y según Truman, la batalla va a ser decisiva en el año que acaba de comenzar...

Rasgos

En Birmingham ha nacido una niña con dos cabezas. Hija de una inglesa y de un soldado norteamericano, esta niña teratológica parece simbolizar la estrecha unión de los países de sus padres durante la guerra: dos cabezas y un solo cuerpo. Pero no es un símbolo, sino una realidad.

Una realidad que duerme en su cunita ajena al profundo misterio de la vida; a los insondables avatares del porvenir, tan sorprendente e inimaginable tratándose de una niña bicéfala. En realidad todos somos bicéfalos aunque la dualidad por estar alojada bajo un solo cráneo no trasciende tan ostentosamente al exterior. Es bien sabido que dos seres antagónicos viven y piensan en nosotros: uno que nos empuja al mal, otro que nos mantiene en el bien; el que sazona con la sal de su ligereza nuestra vida y el que la modera con el migollo sabroso de la prudencia. Mas en esta niña que el año infante nos trae como primer presente de su aturdimiento, el desdoblamiento es más radical. Dos vidas hacen su proyecto en esas dos cabecitas que para señalar su decisiva voluntad de independencia, respiran ya con distinto ritmo y acaso sabrán hacer alternativos la vigilia y el sueño, tal que un ser mitológico destinado a vela permanente.

Siempre en la duda de nuestro destino, una cruel sospecha nos acomete: ¿No será esta niña nacida en Birmingham el primer ensayo de un nuevo tipo de seres humanos? La sociedad actual obliga a los seres a redoblar sus actividades. Ya no se subsiste con un solo empleo y el que por la mañana extiende certificados, por la tarde lleva una contabilidad; quien la primera parte de la jornada la dedica a construir juguetes remata el día llenando sobres para circulares. Es decir, que el hombre moderno se ve compelido por las circunstancias a una actividad ambidextra, a una multiplicidad de habilidades, fenómeno en el que los músicos rompieron la marcha a la llegada del "jaz-band".

Un solo cuerpo y dos cabezas, una para las habilidades manuales otra para las facultades intelectuales, haría más fácil la lucha por la existencia. Y todavía más. Las viviendas cada día más caras, más escasas y más pequeñas. ¿No aconsejan que el hombre del futuro se proporcione dos cabezas y un solo cuerpo?

Acaso la niña bicéfala sea el tipo superior de lo humano o por lo menos el más práctico: dos cabezas para imaginar medios de ganarse el sustento, y un solo estómago a la hora cruel de la verdad.

L. L. S.

(Dibujo de Brufau).