El Ideal Gallego

Año XXX.—Número 8.916.—Avenida de Rubine, 10 — LA CORUÑA, MARTES, 12 DE FEBRERO DE 1946 — Precio: 40 céntimos ejemplar

TAMPOCO AYER HUBO ACUERDO SOBRE INDONESIA

STETTINIUS se opuso al nombramiento de una Comisión investigadora

AUSTRALIA no considera que la paz esté amenazada por los ingleses

STETTINIUS

LONDRES, 11.—Ante el Consejo de Seguridad de la ONU, que celebró hoy por la tarde una de sus últimas sesiones, el delegado ucraniano Manuilski declaró sin rodeos que en Indonesia hay guerra y que los conflictos armados son de importancia.

Intensificando sus ataques contra la actuación de las tropas británicas en Indonesia, Manulski inició la sesión de la tarde con la afirmación de que Gran Bretaña ha violado el acuerdo anglo-ruso-norteamericano al intervenir con sus tropas en Indonesia. También manifestó que Inglaterra ha admitido el empleo de tropas niponas en aquella zona y que es un precedente peligroso utilizar soldados enemigos como tropas mercenarias. Agregó que no existe ninguna cláusula en los acuerdos de Teherán, Moscú, Yalta y Potsdam que permita a un aliado utilizar soldados enemigos. Terminó sus manifestaciones proponiendo que una comisión compuesta por representantes de Estados Unidos, Unión Soviética, Inglaterra, Holanda y China investigue la situación en Indonesia. Omitió a Francia igual que ayer hizo el delegado ruso Vichinsky.—(EFE).

INTERVENCION DE STETTINIUS

LONDRES, 11.—El delegado norteamericano en la ONU, Stettinius, se opuso radicalmente a la creación de una Comisión especial que investigue la situación en Indonesia, en la sesión del Consejo de Seguridad. Criticó indirectamente a Ucrania por poner en duda la buena fe de la Gran Bretaña. También se opuso a cualquier otra acción por parte del Consejo de Seguridad respecto a la acusación hecha por Ucrania contra Gran Bretaña. Dijo, no obstante, el Consejo podría expresar sus buenos deseos para que se lleve a cabo lo antes posible la rendición de todos los japoneses en Indonesia. Llamó la atención sobre el hecho de que en estos momentos se están celebrando negociaciones entre el Gobierno holandés y los indonesios y ad-

(CONTINUA EN TERCERA)

Francia no puede romper con España

Le son imprescindibles los productos españoles y ademas pesa el criterio del catolicismo francés

PARIS 11.—Los partidos socialista y comunista franceses están comprometidos en la ruptura de relaciones con España. Si el actual Gobierno de París estuviera formado exclusivamente por miembros de estos dos partidos—dice el corresponsal de la Agencia United Press en París, W. Grigg—es muy probable que las relaciones con el Gobierno de Madrid ya estuviesen rotas, pero los miembros del Movimiento Republicano Popular y muy especialmente Georges Bidault, ministro de Asuntos Exteriores, han sido mucho más cautos. Los observadores políticos manifiestan que mientras Bidault continúe en el Gobierno, Francia no romperá sus relaciones con España, de no ser que tuviera la seguridad que harían lo mismo Inglaterra y Estados Unidos. Todos los informes que se tienen hasta ahora—agrega el citado corresponsal—es que ninguno de estos dos países están ansiosos de tomar decisiones inmediatas en este sentido".

Se cree que la demora y titubeos del actual Gobierno francés están basados en los tres principios siguientes:

Primero. El gran volumen comercial que Francia tiene con la España de Franco, de la que Francia importa considerables cantidades de frutas, pescado en conserva y piritas.

Segundo. El Gobierno francés duda en comprometerse en apoyar abiertamente a un grupo específico de españoles, sean monárquicos o republicanos, hasta ver si ellos mismos son capaces de conseguir una unanimidad de acción.

Tercero. El hecho fehaciente de que los católicos son uno de los principales puntales del general Franco y el Gobierno francés se da cuenta de que los republicanos del Movimiento Popular son eminentemente católicos.

Las fuentes informativas del Quai L'Orsay están plenamente convencidas de que Francia no se comprometerá abiertamente a respaldar a Giral o reconocerlo como jefe del Gobierno legítimo español, hasta que la situación política actual, tanto dentro como fuera de España, no esté más clara que ahora.—(EFE).

El Ideal Gallego

TARIFA DE SUSCRIPCION

Mes ..... Ptas. 8.—
Trimestre ..... " 24.—
Semestre ..... " 48.—

PAGO ADELANTADO

S. E. EL JEFE DEL ESTADO, EN SEGOVIA

Instantáneas gráficas de la triunfal visita realizada por S. E. el Jefe del Estado a Segovia con motivo de la electrificación del ferrocarril entre Madrid y aquella capital castellana. A la izquierda, el pueblo segoviano en masa, ante el Ayuntamiento, escucha con atención las palabras del Caudillo que fué con frecuencia interrumpido por las aclamaciones de la multitud enfervorizada por un sano y constructivo patriotismo. A la derecha, S. E. agradece complacido las pruebas de afecto y adhesión de que ha sido objeto.

(Fotos CIFRA).

El Papa recibe en audiencia privada a los Arzobispos de Granada y Tarragona

Fué presentada al Pontífice una Memoria, en la que consta la contribución del Estado español para fines religiosos

CIUDAD DEL VATICANO, 11.—El Santo Padre recibió ayer domingo, en audiencia privada, a los Arzobispos de Granada y Tarragona, sucesivamente.

El primero de ellos presentó al Papa una detallada memoria en la que consta la contribución del Estado español en estos últimos tiempos para la construcción y reparación de templos, palacios episcopales, seminarios, santuarios, asilos, colegios y demás edificios de carácter religioso, mediante la organización de Regiones Devastadas. En memoria aparte, figuran las cantidades resultantes del aumento de los presupuestos del clero, reparaciones, mejoras y construcciones independientes de Regiones Devastadas, con un total de 208 millones de pesetas.

Ambos Prelados salieron profundamente conmovidos de la paternal bondad del Papa.

Los Arzobispos españoles pasaron retirados la jornada del domingo. Por la tarde estuvieron en la función eucarística del Pontificio Colegio Español, en la que tomó parte el director general de Asuntos Eclesiásticos, señor Puigdollers. Recibieron algunas visitas en su residencia y, por su parte, devolvieron la visita al Arzobispo de la Habana.—(EFE).

TITULOS ASIGNADOS A LOS CARDENALES ESPAÑOLES

CIUDAD DEL VATICANO, 11.—Se tienen noticias de carácter privado sobre los futuros títulos que serán asignados a los Cardenales que se han de crear en el Consistorio del lunes próximo.

Al Arzobispo de Toledo le corresponderá el título de San Pedro in Montorio, que ordinariamente pertenece a un Cardenal español. Al de Granada, el de San Agustín, parroquia del Pontificio Colegio Español y Santo titular del Prelado. Al de Tarragona, el de San Vitale, en la vía nacional, que fué titular del inolvidable Cardenal Casanova.

En las iglesias titulares, haciendo juego con el retrato del Papa, se coloca siempre el del Cardenal titular. Los Prelados españoles han posado ya ante un retratista español, el Dominico Padre Ibáñez, que tiene muy adelantadas las obras.—(EFE).

◆◆◆

LONDRES, 11.—En avión, el Arzobispo de Westminster salió para Roma, donde asistirá al próximo Consistorio y recibirá el capelo cardenalicio de manos de Su Santidad.

En otro avión, salió con el mismo destino el Arzobispo de Sidney.—(EFE)

LOS TRES FUTUROS PURPURADOS ESPAÑOLES SON MUY VISITADOS, EN ROMA

ROMA, 11.—Entre las visitas, muy numerosas, recibidas por el Dr. Pla y Deniel de religiosos españoles y personalidades laicas, figura el del conde Macchi da Celere, director del Banco de Roma. Acudió también a visitar a los tres futuros purpurados españoles el Obispo lituano Mons. Pedro Francisco Bucys, titular de la diócesis de Olimpia, quien entregó al Arzobispo de Toledo un folleto sobre las persecuciones religiosas en Lituania, titulado "La grave herida inferida a la Iglesia de Centroeuropa". Visitó también a los Cardenales españoles el Padre Silveri, Definidor general de los Carmelitas Descalzos.

El Primado de España, que fué alumno del Colegio Español de San José, en el que se aloja, pronunció una plática ante todos los alumnos actuales del mismo.—(EFE).

León Blum salió en avión para Londres

PARIS 11.—Leon Blum salió para Londres en avión. Durante su estancia en la capital británica celebrará conversaciones con los financieros británicos y establecerá contacto con los funcionarios norteamericanos antes de dirigirse a los Estados Unidos con objeto de solicitar un empréstito para su país.—(EFE).

CHURCHILL EN LAS CARRERAS DE CABALLOS EN LOS ESTADOS UNIDOS

El ex premier británico y su esposa (a la derecha) y la señora Clark, en las carreras de caballos de Hialeh Park

(Foto CIFRA).

La información sobre España del delegado panameño en la O. N. U., es falsa

No hay 130.000 penados políticos sino 15.521 que disminuirán con los indultos

La Dirección General de Prisioneros nos ruega la publicación de la siguiente nota:

"En relación con la nota publicada en la Prensa por la Embajada Española en Londres, rectificando las acusaciones del delegado panameño de la O. N. U., la Dirección General de Prisiones aclara que dicha rectificación se refiere a las prisiones a que aludió, en la referida intervención, el señor Demetrio Porras, cuya información sobre los presos existentes hoy en las cárceles de España resulta, por tanto, totalmente falsa.

Concretamente, se refiere el señor Porras a las prisiones de Barcelona, Valencia, Madrid, Alcalá de Henares, Ocaña y San Miguel de los Reyes, cuya población penal, de ser ciertas sus manifestaciones, alcanzaría la cifra de 130.000 reclusos, siendo así que en ellas hay como en la nota de la Embajada se dice, 10.979 reclusos clasificados de esta manera: 5.178 por delitos de rebelión cometidos con anterioridad al 1 de abril de 1939; 3.216 por delitos comunes contra personas y la propiedad, y 2.585, por delitos no comunes, posteriores al 1 de abril de 1939.

En cuanto a las restantes prisiones, los condenados por rebelión son 10.360, que unidos a los 5.178 a que nos referimos antes, en relación con las prisiones a que aludió el señor Porras, hace un total de 15.521 reclusos condenados con ocasión de la rebelión en toda España. Esta cifra quedará aun reducida en varios millares más en virtud de las disposiciones sobre indulto y libertad condicional que la magnanimidad del Caudillo ha promulgado.

Hay que advertir por último, que los presos de esta clase que resten después de la aplicación de este indulto, serán tan solo los que se hallen incursos en delitos de sangre, violaciones, saqueos, etc., o sea por crímenes cometidos con ocasión de la rebelión, reos que ningún país del mundo puede catalogar en su legislación como delincuentes políticos.

SECCION RELIGIOSA

SANTO DEL DIA

SAN MELECIO, OBISPO

Siendo Obispo de Antioquía fué muchas veces desterrado por defender la fe católica,, muriendo, por último, en Constantinopla. Sus virtudes las publicaron con grandes elogios, San Juan Crisóstomo y San Gregorio Niceno.

DIRECTORIO DE MISAS

Día 12.—Los siete Santos Fundadores de los Servitas, confesores. Misa propia.

Día 13.—De la Feria. Misa de la Dominica V sin Gloria; segunda oración "A cuntis"; tercera "Fidelium"; cuarta a voluntad; Prefacio común.

CENTROS OFICIALES

GOBIERNO CIVIL

VISITAS

El Gobernador Civil señor Martín-Ballestero, recibió ayer en su despacho oficial, entre otras, las visitas siguientes:

Alcalde de La Coruña, don Eduardo Ozores Arraiz; Alcalde de El Ferrol del Caudillo, señor Ballester; comisión del Patronato del Sanatorio de Conjo; Cónsul de Portugal, señor Melo Barreto; Alcalde de Coristanco; Jefe provincial de Estadística, señor Pérez Olea; jefe de Turismo, señor Suárez; jefe de Subsidio al Combatiente, señor Mon; teniente de Aviación, don Antonio Canalejo Castells.

TITULO DE LICENCIADO EN FARMACIA

Se ha recibido el título de Licenciado en Farmacia de doña Elena Martín Pérez Iñigo.

COMISARIA DEL CUERPO GENERAL DE POLICIA

Relación de autorizaciones de paso de frontera recibidas en el negociado de pasaportes y extranjeros: doña María Pilar Mouzo Trillo, doña Manuela Juana Martínez Río, doña Filomena Lendoiro López. Condicionados:

LETRAS
Revista del Hogar
Se ha puesto a la venta en librerías y puestos de periódicos el número correspondiente al mes de febrero

Francisco González Rodríguez, Purificación Ríos Galán, Manuel Castreje Trasmonte, todos ellos previa presentación certificado de no haber sido repatriados por cuenta del Estado.

DELEGACION DE HACIENDA

Relación de las órdenes de pago de pensiones recibidas de la Dirección General de la Deuda y Clases Pasivas:

Montepío militar: Vicenta Piñeiro Díaz, Juliana Núñez Insua, María Ana Caballero Alonso, Antonia San Martín Freire, Patrocinio Solaín Soto.

Jubilados: Manuela Serapio Seco, María Cándida Martínez Hevia, Consuelo García Colmelo.

La Coruña, 11 de febrero de 1946.

COMANDANCIA DE MARINA

El Excmo. Sr. Capitán General del Departamento Marítimo de El Ferrol del Caudillo comunió a la Comandancia que el día 6 del corriente en longitud 43 grados, 29 minutos Norte y latitud 8 grados, 45 minutos fué avistado un bulto a la deriva.

Lo que se hace público para conocimiento de los navegantes.

PALACIO DE JUSTICIA

Señalamientos para hoy.—Salas de lo Civil.— Ordenes: Don Gerardo Amigo con don Jesús Calvo, sobre reposición de un auto. Letrados, señores Fernández García (don Aurelio) y Reino Caamaño.

Orense: Don Ramón Blanco con dos personas desconocidas sobre reclamación de pesetas. Letrado, señor Martínez Risco.

Carballo: Don Manuel Suárez con doña Asunción Varela, sobre nulidad de contrato. Letrados, señores Martínez de Llano y Domínguez Monzo.

Salas de lo Criminal.—Sección primera.—La Coruña: Contra José Rivera, por hurto. Letrados, señores Martínez de Llano y Casás Fernández. Abogado del Estado, señor Morros Sardá.

CARGAMENTO DE NARANJAS

Llegado ayer cargamento de 300 toneladas de naranja **Navel y Sangrina**, se admiten ofertas para cantidades al por mayor.

Agentes de ventas: Vareta, Plaza de Lugo, 11, Telf.° 1502.—Arroyo, Teresa Herrera, 13, Tel. 2.549.—Calderón, Betanzos, Tel. 2 822.

LA CORUÑA

GRATIS

puede tener una máquina de coser y bordar SIGMA.

E. G. Omega Ltda.—R. Castro. 1, bajo
Teléfono 1789. CORUÑA

PARA LA MUJER

Se inicia en la moda el picassismo

Por EMELE

La moda siempre ha sido independiente y revolucionario pero dentro de su iconoclastia conservaba cierto respeto a la clásico y sobre todo a la belleza femenina.

Podría poner en una ocasión el talle debajo de los brazos y en otras por encima del ombligo; las faldas arrastrarían centímetros o metros "por el fango" como las "pebetas", o se recogerían antiestéticamente hasta más arriba de las corvas; la armónica redondez de la cadera se ocultaría púdicamente entre cascadas de sedas y terciopelos o se descubriría, provocativa, ceñida por ajustada túnica; los escotes se prolongarían hasta más allá de lo que permite el pudor o subirían incómodamente en cuellos emballenados hasta la barbilla; mangas estrechas, mangas abultadas; pelos cortos, cabellos largos; sombreros encasquetados hasta la nariz o empingorotados en la cima del cráneo.

Barajando estos y otros elementos y alternativas en un juego no tan frívolo como se supone, pues la moda no es enfermedad sino síntoma y responde a causas trascendentales que no han sido estudiadas debidamente. los modistos de todos los tiempos han ¿engalanado? a la mujer.

Pero en esta era atómica, en esta época crucial en que el mundo sufre tan hondas transformaciones geográficas, políticas... y hasta geológicas no podía faltar esta manifestación tan característica de la cara mitad del género humano.

De París ¿cómo no? viene la sensacional noticia.

Los fabricantes de tejidos de aquella nación agotadas todas sus iniciativas y comprendiedo que "renovarse o morir", han solicitado para la confección de sus dibujos nada menos que el concurso de Picasso, el genial distorsionador de la forma, y tan decididos están a seguir sus inspiraciones que aun sin esperar la aceptación a sus proposiciones del discutido pintor español, han ordenado a sus alquimistas" que ejecuten los "imprimés" siguiendo la escuela picassista. La incógnita está en si las hijas de Eva tendrán el "valor"—según frase del comentarista francés—de vestirse con tales estampados.

Nosotros creemos que la duda ofende, pues en la de las mujeres, como en la hoja de servicios de ciertos militares, no existe el depresivo "valor se le supone", ya que lo tienen bien acreditado, aunque nunca como ahora se les haya puesto a prueba.

Además nos parece que con esta moda podría ser aún más explotado el pretendido enigma de la mujer.

¿Viene? ¿Va? ¿Está de frente o de canto? Esos brazos monstruosos, se alargan en tierna caricia o se alzan amenazadores?

Y ese ojo que parece el del destino ¿conoce nuestro secreto, o nos escruta malicioso?

Todas estas interrogaciones se formularán los "hombres en su vida" y ellas encantadas de suscitar estas dudas.

MOTORES MARINOS

Suecos, de aceite pesado: importación, entrega inmediata. Escriban sus necesidades a **"CASA OSNUR, S. A.** Apartado, 73. MADRID.

MAS BAJA

a 13'50 pesetas la docena

Huevería LA BARRERA

y en la **SUCURSAL**
CUATRO CAMINOS
(Parada del tranvía)

NOTAS Y AVISOS

CUPON DE CIEGOS.—En el sorteo celebrado ayer salió premiado el número 794 y los terminados en 94.

PRO NUEVA IGLESIA DE SAN PEDRO DE MEZONZO.—Don E. B., 125 pesetas. Los donativos pueden entregarlos en la parroquia.

SUCESOS.—*Ciclista herido.*—José Antonio García, de 13 años, de Juan Flórez 180, tercero, se cayó de una bicicleta y se produjo heridas con desgarro, de pronóstico reservado, en la pierna derecha.

Lesionado, jugando al futbol.—Anteayer, jugando al futbol, resultó lesionado en la cara, piernas y manos, Francisco Pardo, de 15 años, de la Camposa 1.

Varios heridos por mordedura de perros.—Por haber sido mordidos por sendos perros, resultaron lesionados María López, de 31 años, de Agra del Orzán 18, en la pierna izquierda; Manuela Souto Galay, de 41 años, de Meicende, en el muslo izquierdo; Enrique Rodríguez Ferreiro, de 11 años, de Santa Margarita 55, también en un muslo.

Denuncia por robo.—El vecino de Cortaduría 15 tercero D. Julián Losada Ramos, denunció en la Comisaría de Policía, que de un bar que posee en Herrerías 10, le habían sustraído varias prendas de ropa, 10 kilos de chorizos, 2 botellas de coñac y 4 de Manzanilla.

Detenciones.—Por la Guardia civil de Betanzos, ha sido detenido Francisco Vázquez Santiso, de 36 años, ganadero, de Porzomillos (Oza de los Ríos) que en estaba reclamado por e Juzgado de Instrucción de Betanzos como presunto autor de un delito de homicidio cometido hace unos dos años.

— Fuerzas del mismo puesto detuvieron a Francisco Lombardero Sánchez, de 21 años, y a Jaime Canda Sánchez, de 39, como supuestos autores de hurto de carne de cerdo, por valor de 5.000 pesetas a su convecino José Vales Rodríguez, de Presedo (Abegondo). Fueron puestos a la disposición del juez de Instrucción de Betanzos.

— Como supuesta autora de haber echado una sustancia tóxica en la comida de su convecina Josefa Romero N. de 29 años, de la parroquia de Alborés (Mazaricos), a causa de lo que sufrieron una intoxicación grave dicha mujer y una hija suya de 6 años, llamada Rogelia, fué detenida por la Guardia civil de Outes, y puesta a la disposición del Juzgado de instrucción de aquel partido, Manuela Lourido Mouselle, de 48 años, casada.

— Por hurto de dinero a Manuel Rodríguez Somozas, al que también produjo lesiones, hechos ocurridos el pasado día 16 de enero en la estación del ferrocarril de Betanzos, fué detenido y puesto a la disposición del juez de instrucción de dicha ciudad, Ricardo Mosquera García, de 22 años, de Infesta.

— Han sido detenidos por la Guardia civil de Betanzos, Ricardo Naveira Barros, de 17 años, y Domingo Naveira Reboredo, de 30, ambos vecinos de la parroquia de Presedo (Abegondo). Al primero se le acusa de haber sustraído a María Taboada Sánchez, alhajas por valor de 600 pesetas, y al segundo se le acusa de haber comprado a Ricardo, por 250 pesetas las alhajas en cuestión.

EL PUERTO.—Entraron: "Cabo La Plata", de Villagarcía con 130 toneladas de carga general; "Cabo Tres Forcas" de Gijón con 300 toneladas de general en su mayoría yeso y hierros (toma aquí 200 toneladas; "Escolano", de Gijón, con 20 pasajeros y 250 toneladas de general, en su mayoría cebada, jabón y papel (embarcó aquí doce pasajeros para Vigo, Cádiz y Canarias, y 250 toneladas de madera). "Alcedo" de Bilbao, con 320 toneladas de abono; "Concepción Hevia" de Bilbao con 200 toneladas de cemento; "Zuloaga", de Ribadesella con 220 toneladas de carbón; "Rosita Iglesias", del Sur con 206.872 kilos de naranjas. El "Castillo Butrón" llegado de Saffi trajo para La Coruña 2.520 toneladas de fosfato de cal.

Salieron: "Escolano" para Vigo, Cádiz y Canarias con pasajeros y carga general; "Amador" para El Barquero, en lastre; "Cementos Rezola 1" para Gijón, en lastre; "Sancho Panza", para Ortigueira con abono.

Despachados: "Concepción Hevia" en lastre para Avilés; "Zuloaga" en lastre para Vivero; "Rosita Iglesias" en lastre para Betanzos, y "Villa de Cedeira" con general, para Cedeira.

Se esperan: "Anduriña" con abono; "Ciudad de Alicante", hoy de madrugada, de Canarias con 7.000 bultos de plátanos, tomates y pescado seco; "Cabo Huertas" y "Cabo Roche", mañana, con carga general.

Notas municipales

VISITA DEL ALCALDE A LA PATRONA DE LA CORUÑA

El Alcalde de esta capital don Eduardo Ozores Arraiz, al posesionarse del cargo hizo ayer una visita al templo conventual de Santo Domingo y oró ante la Santísima Virgen del Rosario, Patrona de La Coruña.

VISITAS

Ayer, el Alcalde señor Ozores cumplimentó a las autoridades y jerarquías siguientes:

Capitán general señor Múgica Buhigas; Gobernador civil señor Martín Ballestero; Presidente de la Audiencia señor Covián Freire; Fiscal jefe de la Audiencia señor Alcántara; Gobernador militar señor Utrilla; Comandante de Marina señor Suanzes Piñeyro, Delegado de Hacienda señor Fúster, Presidente de la Diputación señor Romay Montoto; Abad de la Colegiata don Santiago Fernández; Fiscal de Tasas señor Suárez Roselló.

En su despacho oficial de la Alcaldía, el señor Ozores fué cumplimentado por el Decano de la Beneficencia municipal señor Suárez Colmenares (don Luis); Director del Hospital Municipal señor Fraga Irure; Director del Hospital de San José don Ramón Cortiella; Capellán del Hospital don Jesús Castro Maseda; Presidente del Patronato de la Carinad y de la Coral Polifónica "El Eco" don Eduardo Méndez Gil Brandón; General de Artillería don Jesús Martínez y Procurador del Ayuntamiento don Juan J. Yañez.

Crónica de Sociedad

BODA.—El pasado domingo, en la Iglesia parroquial de Santa Lucía, contrajeron matrimonio la señorita Elena Ceballos Veiga y don Manuel Porte Fernández, de estimadas familias de esta ciudad.

Fueron padrinos de la ceremonia, la madre del novio y el padre de la desposada.

Suscribieron el acta matrimonial como testigos, por parte de la novia, los señores don Amadeo Rey Grimaldos, don Julio Prieto, don Santiago Cabanillas y don Vicente García Alvarez, y por parte del novio, los señores don Eusebio Bonjoch Salafranca, don Antonio Taboada Arceo don Joaquín Vilas y don Ignacio Jaspe.

Los numerosos invitados fueron obsequiados con un lunch.

La pareja, a la que deseamos toda clase de venturas en su nueva vida, emprendió su viaje de bodas.

PETICIONES DE MANO.—A nuestros distinguidos convecinos los señores de Bescansa (don Luis), les ha sido pedida la mano de su hija María del Carmen para el abogado y funcionario técnico de Hacienda don Salvador Ubeda Guerrero.

Hizz la petición doña Margarita Guerrero de Ubeda, madre del novio. Entre la gentil pareja se cruzaron los regalos de rigor habiéndose concertado la boda para fecha próxima. Con motivo de su proyectado enlace reciben muchas felicitaciones el futuro matrimonio y sus prestigiosas familias.

—Por doña Carmen Martínez, viuda de Sardina, y para su hijo don Andrés, ha sido pedida a don Rogelio López la mano de su hija Amparito.

Entre los novios, pertenecientes a calificadas familias de La Coruña y Santiago, se cruzaron valiosos regalos, habiendo sido fijada la boda para fecha próxima.

MEJORADO.—Se encuentra muy mejorado de la enfermedad que e aqueja el catedrático de la Escuela de Comercio don Inocencio Pardo Abutto, por quien se interesan muchas personas.

Hacemos votos por el total restablecimiento del paciente.

NOMBRAMIENTO.—En el Boletín Oficial de la provincia, fecha de ayer, se da cuenta de haber sido nombrado Inspector especial de Contribución sobre la Renta, don Antonio Prado Reguelro.

LETRAS Revista del Hogar

VIAJEROS.—Salieron para Zaragoza los señores de Sancho-Arroyo y Aroza, ella Piquinca López-Riobóo Sastre.

—Regresó de Madrid el gerente de EL IDEAL GALLEGO, don Francisco Zapico Araujo.

GARCYBARRA
Garantiza las Estilográficas que vende
TALLER DE REPARACIONES

TOROS

Arruza triunfa en Perú y Manolete, en Méjico

LIMA, 11.—En la primera corrida de abono, alternaron "El Estudiante", Arruza y Montani, que mataron toros de Humberto Fernandini. "El Estudiante" en su primer toro cortó la oreja y dió la vuelta al ruedo, y su actuación en el segundo fué premiada con una gran ovación.

Arruza estuvo muy bien en su primero y le dieron la oreja y vuelta al ruedo, y en su segundo, las opiniones se dividieron.

Montani no hizo nada de particular durante toda la tarde, y en su primero fué silbado, y en el último, despedido con palmas escasas.—(EFE).

EN MEJICO

MEJICO, 11.—Manolete, Armillita y El Vizcaino torearon la 17 corrida de la temporada oficial. Manolete alcanzó un gran éxito en su primer toro, y en su segundo lo superó, aunque no le fueron concedidas orejas en ninguno de los dos.

Armillita cortó la oreja de su primero y dió la vuelta al ruedo, y en su segundo tuvo una actuación poco brillante.

El Vizcaino en su primero estuvo mal, y en su segundo oyó un aviso.

Los toros lidiados pertenecen a la ganadería de La Punta.—(EFE).

EDICTO

Don Juan García Quintela, Juez de Primera Instancia accidental de Corcubión,

HACE SABER: Que se tramita expediente, en este Juzgado, a instancia de doña Carmen Caamaño Mira, mayor de edad, vecina de Gándara-Zás, sobre declaración de ausencia de su marido Manuel Allo Regueira, el que pasa de diez años se ausentó para América, sin que desde entonces se sepa su paradero, lo que se hace público a efectos del art. 2038 Ley Enjuiciamiento civil.

Dado en Corcubión, a treinta de enero de mil novecientos cuarenta y seis.—E/ **Juan G. Quintela.**—El Secretario Judicial, **Augusto Mella.**

CARTELERA DE ESPECTACULOS

TEATRO ROSALIA CASTRO
HOY, a las 4, 6, 8 y 10'45
"CHAMARTIN" presenta el ESTRENO de la superproducción nacional
La Luna vale un millón
El mayor triunfo interpretativo de
MIGUEL LIGERO
con LEONOR FABREGAS y ALICIA PALACIOS
TOLERADA MENORES
NODO 162 A

CINE AVENIDA
HOY, a las 4, 6, 8 y 10'45
ROGER DANIEL
DOLORES COSTELLO y ADOLPHE MENJOU
EN
La apuesta era su hijo
NO-DO 164 A

SAVOY - HOY
ULTIMOS DIAS. — Aventura, intriga...
NOCHE DECISIVA
Julio Peña, Guillermina Grin
4, 6, 8, 10'45
Jueves: estreno
LA DAMA DEL TREN - Diana Durbin

GRAN CINE CORUÑA
HOY: "HISPAMEX" PRESENTA la deslumbrante producción
GRANHOTEL
La mejor película de
CANTINFLAS
4, 6, 8, 10'45

CINE GOYA - HOY
ULTIMO DIA
SI YO FUERA REY
RONALD COLMAN, FRANCES DEE, BASIL RATHBONE
4, 6, 8, 10'45 -- (Tolerada menores)

KIOSCO - HOY
ALTO: 4, 6, 8 y 10'45.
BAJO: 3'45, 5'45, 8'15 y 10'30.
ULTIMO DIA DEFINITIVO
Una chica que promete
JOAN BENNETT y FRANCHOT TONE
Mañana: MALVALOCA
Sábado: EL HIJO DE LA FURIA

CINE MONELOS
Con llenos completos entra en la sexta exhibición
EL CORREO DEL ZAR
Vea la fenomenal película
HOY, LAS ULTIMAS EXHIBICIONES
A las 6'15 y 8'15. Tolerada

LA GRANJA
TELEFONO 3270
De 7 a 10:
TE BAILE
De 11 en adelante:
CENA BAILE
Amenizados por la Orquesta ORPHEO
Vocalista, FELY
Servicio diario de Restaurante
Minuta corriente, 12 pesetas
Minuta especial, 27 "

DEL DIA

NO DOBLEGARAN NUESTRO ANIMO

En Londres se ha adoptado el acuerdo de negar a España su ingreso en la Organización de Naciones. Es curioso; se nos cierran unas puertas a las que jamás se nos había ocurrido llamar. ¿Para qué? Así como así no debe resultar nada agradable codearse con hombres como Vichinski, cuyo puesto no es precisamente el de una Conferencia internacional. La ONU hasta ahora ha demostrado poca eficacia. Si no sirve para evitar que millones de seres se mueran de hambre y pueblos enteros sean dominados por la tiranía roja, ¿para qué sirve entonces? Francamente; el mundo tiene poca confianza, después de lo sucedido, en la virtud de la citada Organización. Ni siquiera puede hablarse con propiedad de una Organización de Naciones, puesto que no existe igualdad de derechos entre ellas, sino de una coalición de países fuertes sobre los débiles, contra los cuales pueden en cualquier momento, como acaba de hacer la URSS, ejercer el derecho de veto. Si la ONU no sirve para evitar la marcha voraz del imperialismo rojo, y si ha de someterse siempre ante el "hecho consumado", ¿qué atractivo puede motivar el deseo de los pueblos de pertenecer a ella? Francamente; no interesa, al menos por ahora, compartir una responsabilidad como la que la ONU está contrayendo ante el mundo entero. Tampoco es nada halagüeño el papel de comparsas, como el que desdichadamente acaban de representar algunos países planteando, en servicio de otros, la cuestión del apartamiento de España.

Y lanzando acusaciones injustas y mendaces contra un ausente que no podía, por lo tanto, replicar a los calumniadores. ¡Qué poca gallardía y que falta de moralidad han demostrado esas voces serviles! No se crea por esto que nos alegramos de la neblinosa perspectiva de la ONU. Por el contrario, nos duele su ineficacia al pensar en la necesidad que existe de una estable Entidad de la paz.

Sabemos que corren por fuera malos vientos para todo lo español. ¡Qué le vamos a hacer! No es nuestra la culpa, pues hemos proclamado siempre nuestros sinceros deseos de paz y de colaboración con todos los pueblos, y abrimos nuestras puertas para que se acerquen a conocer nuestra verdad, quienes deseen conocerla. ¡Nuestra verdad! Es esto precisamente lo que no interesa a la conjura internacional. Nuestra verdad es justicia, es trabajo, es orden, es cultura, es una revolución económica, social y espiritual de signo irreductiblemente contrario a la revolución comunista que, por lo visto, es la que priva en una gran parte del mundo. "No se nos quiere porque estamos en el camino de la verdad. Alegraría a muchos destruir una solución inédita, social, católica y española". Si echamos una mirada al mundo exterior lo encontraremos envuelto en un verdadero caos. Por todas partes se respira un ambiente de preguerra, de pánico, de recelo. El hambre más espantosa avanza por los caminos de la anarquía sin que se adviertan por ninguna parte decididos deseos de arreglar una situación tan calamitosa. Y en medio de este desconcierto y de tan tremendos fracasos, gozamos la plenitud de una vida española en orden, del fruto de un trabajo honradamente conseguido, del amparo de unas leyes sociales cristianas y avanzadas, de la máxima libertad a que en las circunstancias actuales del mundo puede aspirar un hombre, de la íntima satisfacción que nace de la dignidad nacional, y en fin, aunque sin hartura, estamos seguros de disponer de los alimentos necesarios para una vida relativamente cómoda y satisfactoria. ¿Qué se nos ofrece a cambio de todo esto? Que conteste por nosotros el panorama de Europa, jamás tan hambrienta, ni tan martirizada como ahora. Jamás tan doblada por el desaliento y el odio. ¿Por qué las cosas suceden así? ¿Es culpa de la guerra? ¿Es, acaso, de la ineficacia de los procedimientos de la postguerra? ¿Es, tal vez, por incapacidad de los hombres encargados de ordenar la nueva vida mundial? No lo sabemos, ni tratamos de averiguarlo. Pero frente a esta pavorosa realidad tenemos derecho a presentar la bondad de la situación española y a defenderla contra los que la atacan y amenazan. A nosotros nos va bien con lo nuestro, sin que pretendamos que los demás lo copien. ¿Por qué vamos a rectificar? ¡Pero si estamos empezando, como acaba de afirmar el Jefe del Estado!

Nuestro deseo es vivir en relación con todos, contribuyendo en la medida de nuestras fuerzas—como lo estamos demostrando—a remediar la trágica situación del mundo. Pero si se nos cierran las puertas, miraremos hacia el interior, intensificaremos los medios de producción, trabajaremos sin descanso, reglamentaremos más aún nuestra vida, nos asiremos con la fuerza inquebrantable que da la unidad y la razón, a nuestra bandera, que es la bandera de la libertad y dignidad de España; de una nación, madre de otras muchas, que tiene derecho a ser siempre señora entre los grandes, figura destacada y no comparsa, en cualquier sitio a que acuda; Conferencias, Organizaciones, Sociedades, etc., etc.

La intriga no doblegará nuestro ánimo. Somos pacíficos ante todo, gente de trabajo y decoro, un pueblo que ya había caminado mucho cuando otros vivían en la irracionalidad, entre cuevas y selvas. Los destinos de España pertenecen a los españoles. No vale la pena que los extraños se tomen la molestia de echar sobre sí una tarea y una responsabilidad a las que nosotros no hemos renunciado jamás. ¿Pero cuándo se convencerán algunas gentes de todas estas cosas?

TAMPOCO AYER HUBO ACUERDO SOBRE INDONESIA

(CONTINUACION DE PRIMERA)

virtió que "sería una falta muy seria tomar una acción que pudiese perjudicar el resultado de estas negociaciones".

Dijo que se oponía a la propuesta de Manuilski de designar una Comisión formada por representantes de cinco naciones e hizo constar que Estados Unidos entendían que cuando el nombramiento de una Comisión investigadora sea verdaderamente necesaria debe estar integrada por miembros imparciales, que deverán ser designados no como representantes de determinados países, sino por su competencia individual. Señaló también el peligro de hacer investigaciones a la ligera y dijo que antes de que el Consejo autorizase la formación de una Comisión, éste debería asegurarse plenamente de la existencia de un peligro real contra la paz. Agregó que si el espíritu del trabajo no tenía un carácter puramente constructivo, con este procedimiento no se conseguiría otra cosa mas que desacreditar, no sólo al Consejo de Seguridad sino a la misma organización de las Naciones Unidas. Insistió también en que nadie dudaba de la razón de la permanencia de tropas británicas en Indonesia y dijo que el pueblo de los Estados Unidos deploraba el hecho de que dichas tropas encontrasen las dificultades que encontraron al llegar allí, lo que provocó el derramamiento de sangre.

"Todos nosotros—declaró Stettinius—debemos acelerar nuestros esfuerzos para que en el mínimo espacio de tiempo posible consigamos volver a las condiciones de paz en todo el mundo, pero me permito indicar a los miembros del Consejo de Seguridad que la paz no se conseguirá antes ni se fortalecerán las relaciones amistosas entre nosotros a no ser que todos nos propongamos tratar con toda buena fe de realizar nuestras respectivas misiones".

El delegado norteamericano reiteró, por último, su objección a que el delegado ucraniano presentase su moción. Después, Stettinius miró a Vichinsky y preguntó: "¿O. K.?" A lo cual contestó Vichinsky en perfecto americano: "O. K.". Esta es la primera palabra pronunciada por Vichinsky en idioma inglés ante el Consejo de Seguridad.

A continuación, el presidente del Consejo, Makim, hizo una declaración en nombre de Australia, manifestando que hacía falta tiempo para designar la Comisión que investigase los hechos, pero afirmó que en este caso, si la moción estaba redactada en forma que admitiese que las tropas británicas eran una amenaza para la paz internacional, él contestaría que no.

El Consejo de Seguridad dió fin a la sesión después de dos horas y media de discusiones sin haber alcanzado decisión alguna y quedó señalada la próxima reunión para mañana, por la mañana. Esta sesión de hoy ha sido la quinta que se celebra dedicada al problema de Indonesia.—(EFE).

REUNION DEL GOBIERNO INGLES

LONDRES, 11.— El Gabinete británico se reunió esta mañana para tratar de su actitud en relación con la cuestión de Indonesia que ahora se discute por la ONU.

Según el redactor diplomático de la agencia Reuter, el Gobierno apoya en su totalidad la firme postura adoptada por Bevin frente a los cargos que se hacen a Gran Bretaña.—(EFE).

VICHINSKI CONFERENCIA CON EL EMBAJADOR ITALIANO

LONDRES, 11.— El Vicecomisario de Negocios Extranjeros de la Unión Soviética y jefe de la delegación de su país en la ONU Vichinsky, ha celebrado una entrevista con el embajador italiano en Londres, conde Niccolo Garandini, según noticias de la agencia United Press atribuídas a los círculos italianos de la capital inglesa.

Parece ser que el delegado Vichinsky quería enterarse de los puntos de vista oficiales italianos sobre las cuestiones que se discuten ahora, particularmente en relación con los preparativos para el tratado de paz. Las conversaciones han sido calificadas de "amistosas y muy prolongadas".

Se afirma igualmente que el embajador italiano celebró una entrevista con el delegado polaco Modcelowski. La cuestión principal discutida fué la presencia en Italia de tropas polacas al mando del general Anders.—

EL PELIGRO DE HAMBRE

LONDRES, 11.—La Comisión central de la ONU ha acordado incluir en el orden del día de la sesión de la Asamblea general en la tarde de mañana la moción de los cinco grandes que llama la atención sobre el peligro de hambre mundial, encareciendo el aumento de la porducción de víveres y la evitación del despilfarro de los mismos; acompaña a la moción una carta del Director general de la UNRRA, Dr. Lehman, de petición de ayuda a la ONU.

La Comisión votó, por otra parte, en contra de la inclusión en el orden del día del plano de la propuesta uruguaya de que no se aplicase la pena de muerte a los criminales de guerra propuesta que fué duramente combatida por la Unión Soviética.

Se celebró largo debate, sin que se llegase a un acuerdo, sobre la duración del mandato de los miembros no permanentes del Consejo de Seguridad y de la tercera parte de los del Consejo Económico y Social que, según la Carta, había de ser de un año. Se discute si tendrá que procederse a nueva elección en septiembre próximo, al reunirse otra vez el pleno—con lo que su mandato no duraría más que ocho meses—o si entonces el mandato de 20 meses. La Comisión central había recomendado una solución intermedia: la de que la elección de los nuevos miembros se hiciese en 1 de enero de 1947, pero tal sugerencia fué rechazada anoche por el pleno. La Comisión central se reunirá esta noche para estudiar una vez más el problema".—(EFE).

PERDIDA

de una pulsera de oro y brillantes, en el trayecto Plaza María Pita, Marina, Iglesia San Nicolás. Gratificaráse espléndidamente a quien la entregue en esta Administración.

Representantes

precisamos en varios pueblos y partidos

FABRICAS SUIZAS REUNIDAS

HERNANI (Guipúzcoa)

CUAJO LIQUIDO "LOVI"

Fuerza y Pureza garantizadas

Fabricante:

MIGUEL LOPEZ, Veterinario

MELLID (Coruña)

PRENSA OFICIAL

Se convocan 234 plazas de agentes de Policía

MADRID 11.—El "Boletín Oficial del Estado" publicará mañana, entre otras la siguiente disposición: Administración Central.-Dirección General de Seguridad (Escuela General de Policía). Instrucciones para la ejecución de lo dispuesto en la Orden Ministerial de 10 de los corrientes convocando oposiciones para cubrir 234 plazas de agente de tercera clase, alumnos de la Escuela General de Policía.—(CIFRA).

Stalin, único candidato

Obtuvo el cien por ciento de los votos

LONDRES 11.—Como estaba previsto, Stalin ha logrado el cien por ciento de los votos en las elecciones celebradas el domingo. Era el único candidato.—(EFE).

Espuma de la semana

Por R. S.

El Gobierno del general De Gaulle condecoró recientemente a superior del Seminario de Nantes, al vicario general de dicha diócesis y a otros dos sacerdotes por el heroico comportamiento observado durante los ataques aéreos que sufrió dicha ciudad. Además de organizar la evacuación de 7.000 niños, los citados sacerdotes establecieron catorce cocinas ambulantes en las que se distribuían a diario más de 4.000 comidas entre los damnificados.

La diócesis de Nantes ha sido una de las que ha sufrido más durante la última guerra. Ocho sacerdotes y veintidós religiosos hallaron la muerte cuando cumplían con su Sagrado ministerio. Otro miembro del Clero, el P. Abbe Bronad, fué fusilado por orden de las autoridades nazis, poco antes de la liberación de la ciudad; siete fallecieron en los frentes de batalla y dos en los campos de concentración.

El número de templos destruídos en la referida diócesis se eleva a 29 —incluso la catedral sufrió graves desperfectos— calculándose que se necesitarán diez años y 200 millones de francos para reconstruirlos.

CHURCHIL HIJO, PERIODISTA

Randolph Churchill, hijo del gran estadista británico, que como su padre es soldado, político y escritor, está recorriendo diversos países de Europa desde los que envía a varios centenares de periódicos de todo el mundo una crónica diaria. La presencia de Churchill ha despertado extraordinario interés en todas partes, cosa muy natural si se tiene en cuenta que se trata de un personaje periodísticamente muy interesante. Dígalo si no aquel viaje que hizo, por encargo de su padre, entonces Primer ministro para entrevistarse con Tito. Como es sabido Randolp actuaba de enviado especial de su progenitor y hubo de arrojarse en paracaídas sobre el Cuartel General del mariscal yugoeslavo. Tan extraña forma de viajar, en el enviado personal de un Jefe de gobierno, es ya, de por sí, bastante notable para despertar el interés en torno a la figura del joven y famoso periodista británico. Como en todas partes le han asediado suscolegas, Randolp Churchill utiliza la siguiente respuesta que ya debe saberse de memoria: "Mi misión aquí consiste, precisamente, en interviuvar a los demás; no en dejarme interviuvar por mis compañeros. Si tuviese que complacerlos a todos tendría que renunciar a cumplir mis compromisos. Yo agradezco mucho ese interés, pero... "¡Háganse ustedes cargo!"

LA CONSTITUCION DE BELGICA SE HA PERDIDO

El texto original de la Constitución belga ha desaparecido, según afirma el periódico socialista "Le Peuple". Se trata de un documento de gran valor histórico, manuscrito, que lleva las firmas de todos los miembros de la Asamblea Constituyente de 1830. En dicho año Bélgica fué declarada estado independiente, después de haber formado parte de Holanda desde 1515. Al año siguiente se elegía el primer rey, el príncipe Leopoldo se Sajonia-Coburgo. La desaparición del referido documento se advirtió al buscarlo para que figurase en una exposición que en breve se ha de celebrar en el Parlamento, organizada por el ministro de Educación August Buisseret. Se están realizando gestiones para averiguar el paradero de la primera Constitución de Bélgica, que, sin duda, desapareció de los archivos oficiales durante la ocupación alemana.

LAS DOCE MEJORES NOTICIAS

En los Estados Unidos se ha realizado una especie de concurso para determinar cuales habían sido, durante el año próximo pasado, las doce mejores noticias distribuídas por las agencias. He aquí las que han obtenido más aceptación:

Fallecimiento del presidente Roosevelt, 12 de abril.

Fusilamiento de Mussolini, 28 del mismo mes.

Radio Hamburgo anuncia la muerte de Hitler, 1.º de mayo.

Alemania firma la rendición en Reims, 6 del citado mes.

Se aprueba la Carta de las Naciones Unidas en San Francisco, 26 de Junio.

En las elecciones inglesas triunfan los laboristas que derrotan al gobierno Churchill, 26 de julio.

Un bombardero se estrella contra el Empire State Building, 28 del mismo mes.

Se publica la declaración de Potsdam, 2 de agosto.

Truman informa sobre la utilización de la bomba atómica contra Japón, 6 de agosto.

El Presidente norteamericano da cuenta de que Japón acepta la rendición, 14 de agosto.

Comienza en Nuremberg el juicio contra los criminales de guerra, 20 de noviembre.

Se declara la huelga general en la General Motors, 21 mismo mes.

Salvo las dos noticias que se refieren a sucesos de interés especial para los norteamericanos —la huelga de la General Motors y el choque del bombardero contra un edificio de Nueva York—, hay que reconocer que todas las demás son noticias que bien merecen la pena de haber obtenido el honor de ser seleccionadas.

SE ALQUILA EN BUENAS CONDICIONES

Mientras se discute acaloradamente cual ha de ser la futura sede de la nueva Organización de las Naciones Unidas, el palacio de la antigua Sociedad de Naciones, dotado de cuanto podían apetecer los delegados, permanece vacío y triste. Los rusos no quieren oír hablar de Ginebra porque en la bella ciudad suiza no les fué demasiodo bien. En modo alguno desean regresar al lugar de donde una vez los expulsaron. Ginebra, por su parte, reclama el derecho a ser donde de nuevo se reúnan los representantes de todos los países. Aparte del edificio, de los servicios ya establecidos, de los cientos de máquinas de escribir... Ginebra ofrece un historial que difícilmente podría exhibir ninguna otra ciudad del mundo. Allí se celebró la famosa conferencia de 1863, durante la cual los representantes de 17 países de Europa estudiaron los medios de remediar la insuficiencia de los servicios sanitarios de los ejércitos. De aquella Asamblea a nacido la Cruz Roja Internacional. Después, en 1924, Ginebra fué la ciudad elegida para iniciar las negociaciones a fin de constituir la Sociedad de Naciones, cuyos bienes se calculan hoy en 47 millones y medio de francos. Y ahora después de todos esos antecedentes, se trata de que Ginebra sea, en el mejor de los casos "sucursal" de la O. N. U. Una especie de oficina en Europa de la nueva Organización mundial que funcionará en los Estados Unidos. Un comentarista extranjero teme que cualquier día, sobre la fachada principal del majestuoso palacio, aparezca un letrero que rece: "Se alquila en buenas condiciones".

Colaboración LOGOS

LABRADORES

Abonad vuestras tierras con un fertilizante de garantía

ABONO ORGANICO "COSECHON"

DUPLICARA VUESTRA COSECHA

Especial para las patatas y en general para toda clase de legumbres

Ventas: LABORATORIOS "LAIFE", Palloza, 18 - 1.º

CRONICAS DEL EXTRANJERO

Crónica de Eleanor Roosevelt

La sede de la O. N. U. debe estar próxima a Nueva York

En lo fu uro habrá que evitar los discursos inútiles, dedicados a causar efecto en el país de los oradores

LONDRES, 11.--(CRONICA ESPECIAL DE ELEANOR ROOSEVELT PARA EL IDEAL GALLEGO).

La segunda de las grandes realizaciones logradas por esta primera reunión de las Naciones Unidas consiste a mi juicio, en haber conseguido designar los quince jueces que en representación de todos los países han de formar el tribunal de justicia internacional y en haberlo logrado, pese al complicado sistema de elección que tantas confusiones produce a los miembros de la Asamblea. La distribución geográfica queda bien representada en esta elección como puede advertirse en la lista de los designados. Para quince puestos había setenta y cinco candidatos y ya en la primera votación obtuvieron mayoría trece, tanto en la Asamblea como en el Consejo de Seguridad que se reunieron a la vez aunque separadamente. Los referidos trece jueces fueron los siguientes: doctor Mohsu, de China; doctor C. de Visscher, de Bélgica; profesor J. Basdevantt, de Francia; doctor J. G. Guerrero, de El Salvador; Mr. S. Bm. Kraslov, de la URSS; Sir Arnodl Marnair, de Gran Bretaña; el señor Alfaro, de Méjico; Mr. G. H. Hackwort, de los Estados Unidos; el señor Alvarez, de Chile; doctor J. P. de Barrow Azevedo, de Brasil; Badawi Pasha, de Egipto; Mr. J. E. Read, de Canadá y el doctor M. Zorichich, de Yugoeslavia. Para el decimocuarto puesto fué elegido el doctor H. Helge Klaestadn, noruego, y para el último no se ha celebrado aún la elección a la hora de enviar esta crónica.

UN EXITO INICIAL

Creo que el mayor éxito logrado por la Asamblea consiste en haber afrontado ante el Consejo de Seguridad algunos problemas muy espinosos en lugar de haber intentado evadirlos. En cada caso se trataba de cuestiones en las que aparecían envueltas las grandes potencias. En primer término se planteó el pleito entre Rusia e Irán, siendo autorizados para que negociasen un acuerdo entre ambos si bien el Consejo de Seguridad se reservaba el derecho de vigilar estas negociaciones. Después se produjo la acusación rusa contra Inglaterra por mantener tropas en Grecia lo que en opinión del primero de los citados países comprometía la paz mundial. Como se ve en este pleito aparecían interesadas dos grandes potencias y un pequeño país. Gran Bretaña ha sostenido siempre que sus tropas no perseguían otro fin que el de mantener el orden en Grecia hasta tanto se celebrasen las elecciones. Las grandes potencias habían garantizado la celebración de elecciones libres y Rusia fué invitada a vigilar dichas elecciones en unión de Inglaterra si bien rehusó la invitación, después de haberse cambiado acaloradas palabras entre los representantes de los dos grandes países.

Con la ayuda de Stettinius, delegado norteamericano que actuó de mediador, se logró llegar a una fórmula que tanto Rusia como Inglaterra aceptaron. Hubo quien temió que los discursos pronunciados con este motivo llegaran a resquebrajar la unidad de los países interesados hasta el extremo de que no pudiesen seguir trabajando de común acuerdo, pero esos temores desaparecieron cuando Vichinski y Bevin se estrecharon las manos al finalizar la discusión. Los dos dieron muestras de gran habilidad en la exposición de sus argumentos actuando como si se tratase de un debate parlamentario. En los Estados Unidos estamos muy acostumbrados a que así ocurra siempre, ya que es frecuente que un político ataque a su contrario utilizando los más duros conceptos y después marchen juntos a almorzar. Si este mismo espíritu puede mantenerse en el futuro, la Organización de las Naciones Unidas habrá demostrado al mundo la posibilidad de enfrentarse con todos los problemas.

LA SEDE DE LA O. N. U.

Quedan por resolver otras cuestiones en el Consejo de Seguridad, que quizás se vea obligado a prolongar sus discusiones aun después de que hayan terminado las de la Asamblea. Algunos de esos problemas quizás sean discutidos en el plazo que medie desde ahora hasta que la O. N. U. se establezca en su nueva sede, reservándose para entonces una decisión definitiva. No obstante, el hecho de que ya se hayan adoptado aquí algunos acuerdos creo que demuestra la eficacia de la organización y, sobre todo, la decisión de los "cinco grandes" de llegar siempre a un acuerdo y de mantenerse unidos en estos años de paz de la misma forma que lo estuvieron durante la guerra. Al continuar trabajando con este mismo espíritu el escepticismo que hasta ahora ha existido en Europa se reducirá extraordinariamente y en cuanto a los Estados Unidos el interés público crecerá al comprobar que la O. N. U. constituye el instrumento de paz en que se había pensado.

Por lo que a mi respecta celebraría mucho que la sede de las Naciones Unidas fuesen los Estados Unidos. Europa tiene una mentalidad más internacionalista y sabe que la paz requiere tanta atención como la guerra. Los Estados Unidos, debido a su reciente aislamiento y a las dificultades del problema de los transportes han vivido hasta ahora en lo que podríamos llamar el "paraíso de los necios". En el pasado existía cierta seguridad confiada a las barreras de esos dos océanos que tiene el país a cada lado de sus fronteras. Eramos también más independientes que la mayoría de los demás países en lo que se refiere al comercio. Hoy, sin embargo, todo el mundo sabe en Norteamérica que los océanos no constituyen ya una eficaz protección porque los ataques se hacen desde el aire. Los océanos representan buenos medios de intercambio pacífico pero no suponen barreras tras las cuales sea posible el aislamiento. A pesar de todo continúa existiendo cierto espíritu de autosuficiencia por nuestra parte y ésta es la razón por la que creo que si la O. N. U. esablece su sede en nuestro país probablemente ningún otro hecho contribuiría tanto a que nuestro pueblo cooperase con todo entusiasmo en sus tareas que, en definitiva, son la esperanza del mundo civilizado.

Hace varios meses algunos de nuestros políticos me dijeron que sería contraproducente que la O. N. U. se estableciese en Norteamérica porque nuestros periódicos, que conceden tanta atención a los problemas propios, no concederán el suficiente espacio a los problemas planteados en la reciente organización, y sigo creyendo que no es cierto. Nuestros periódicos conceden poco espacio a la noticia siempre y cuando no traten de algo verdaderamente sensacional. Ante problemas como los que a medida que se vayan planteando han de tratarse en la O. N. U., nuestros periódicos les concederán toda la importancia que sea preciso. En gran parte ello dependerá también, como es lógico, de la actitud que adopten los presidentes del Consejo de Seguridad y del Consejo Económico Social y de otras comisiones que se reunan con más o menos frecuencia.

Si estos presidentes establecen buenas relaciones con los representantes de nuestros periódicos y con los del mundo entero, no creo que constituya un problema el que los diarios dediquen más o menos atención porque la sede de la O. N. U. se haya establecido en nuestro país.

Considero que debe procurarse que todo se realice en forma tal, que la mayoría de cuantos visiten la Organización vean cómo se trabaja y cuáles son los procedimientos que se siguen. Por esta causa me parece que constituiría un acierto establecer la sede de la O. N. U. en lugar no muy

(CONTINUA EN SEPTIMA)

y lo conseguirá facilmente si está preparado. Estudie CONTABILIDAD en su propia casa por el método CCC

25.000 alumnos en cinco años proclaman la excelencia de este sistema sensacional y único Pida hoy mismo nuestro magnífico folleto ilustrado, gratis

CURSOS COMERCIALES
ACADEMIA CCC
CURSOS DE ENSEÑANZA POR CORRESPONDENCIA
APARTADO 108 - SAN SEBASTIAN

Crónica de Lisboa

(CONTINUACION DE DECIMA PLANA)

lítica. En mayo de ese año, precisamente el día 26, apareció en Braga el general Gómez da Costa, para encabezar un movimiento militar contra la demagogia, que iba arruinando el país. Se celebraba entonces en la ciudad arzobispal portuguesa, madre de la cristiandad peninsular, un gran Congreso Mariano. El movimiento militar participaba en las ceremonias religiosas. El Dr. Carneiro Pacheco se encontraba entonces en la ciudad de Braga, con su señora, como congresista. Se encontraba allí también el autor de esta crónica, que realizaba el reportaje del Congreso y aguardaba el movimiento militar, que le era anunciado desde hacía días como inaplazable.

Viene Gómez da Costa. El general comandante de la división militar de guarnición en Braga, Pérez de Nombre, abandona el mando, dejando la ciudad para ir a Valença, frente a Tuy, donde aguardó el desarrollo de los acontecimientos. Pero a quien se esperaba en Braga era al general Sinel de Cordes, que no pudo marchar al Norte por haber sido detenido en Lisboa. Se sabía que era de derechas. El doctor Carneiro Pacheco y el periodista se encuentran en la corriente que los sucesos llevaban a Braga.

—Correia Marques, ¿qué significa esto?

—No lo comprendo muy bien, pero me parece que las cosas no marchan mal, aunque Sinel de Cordes haya sido detenido en Lisboa.

—De todas maneras, Nuestra Señora tiene que hacer el milagro, porque el movimiento se incluya en su Congreso.

En aquel momento de una calle venía una procesión, con sus banderas; de otra calle, que se cruzaba con la primera, venía una fuerza militar. Al llegar al cruce de las calles, Gómez da Costa da la voz de "alto"; la fuerza se detiene y presenta armas a la procesión cuando el palio pasaba.

—Empieza el milagro—dijo el periodista—. En otra ocasión esto no ocurría...

El movimiento triunfa, viene la dictadura. Carneiro Pacheco le da su adhesión en los días en que todo parecía inseguro y muchos no querían tomar actitudes. Fué diputado en las dos primeras legislaturas de la Asamblea Nacional, y continuó su carrera de profesor, en la cual era de los más notables de los maestros portugueses.

Un día había una gran reunión política en el Teatro de San Carlos. Habló Salazar. Y mirando a la muchedumbre, que lo escuchaba, se lamentó de que el profesorado portugués no diese una adhesión más clara y más entusiasta al movimiento de restauración de Portugal.

¿Dónde está la Universidad?—pregunta Salazar?

Inmediatamente una voz contesta de un palco:

—¡La Universidad está aquí, señor Presidente!

Era el doctor Carneiro Pacheco. Poco después Salazar lo llamaba a tomar el cargo de ministro de Educación Nacional (1936). La obra realizada por el nuevo ministro fué muy grande. Entre otras obras que se le deben, son la creación del Instituto para la Alta Cultura, que estimula la investigación científica y mantiene la comunicación con la cultura extranjera en la Academia Portuguesa de Historia; la "Mocidade Portuguesa", la organización de la juventud lusitana en moldes nacionales y por lo tanto cristianos, católicos, y la Obra de las Madres por la Educación Nacional, institución que procura hacer de la familia colaboradora de la escuela en la educación de la juventud.

Dejó el cargo de ministro de Educación Nacional en 1940, para ir a ocupar el cargo de embajador de Portugal en la Santa Sede. De cómo desempeñó este cargo no hay que decir nada, por cuanto los hechos hablan por sí mismos. El más reciente es la restauración del privilegio portugués del segundo Cardenal. Lo que llamamos "el Cardenal nacional".

El Dr. Carneiro Pacheco fué nombrado embajador extraordinario al Vaticano en 1939 para representar a Portugal en la coronación del Pontífice actual. Pertenece a varias entidades científicas extranjeras, entre otras a la Real Academia de Legislación y Jurisprudencia de Madrid y a la Real Academia de San Fernando.

Ha publicado varias obras muy apreciadas y su afán es la formación cristiana y patriótica de la juventud. Ello le hizo escribir "La formación de la juventud y la defensa de la Patria" y "La juventud portuguesa ante la Escuela, la Familia y la Nación".

En resumen: el Dr. Carneiro Pacheco es una de las más distinguidas personalidades del Portugal moderno y un firme y prestigioso colaborador de Salazar.

MUJER: ¿Quieres que te demos un buen consejo?

Escucha: Si deseas llevar bien las cuentas de tu hogar adquiere una Agenda de Sección Femenina para el año 46. Encontrarás, además, una serie de consejos y recetas que han de serte muy útiles. Sigue nuestros consejos y nos lo agradecerás. Puedes comprarla en la Delegación Provincial de la Sección Femenina.

PARIS

Desconfianza y confusión popular frente a la política de abastos del Gobierno

Los obreros se quejan de ser los únicos desatendidos en sus pretensiones

PARIS 11.--(CRONICA RADIOTELEGRAFICA DEL CORRESPONSAL DIPLOMATICO DE LA AGENCIA LOGOS, ANTONIO MIRA).

Poco a poco se van convenciendo de que esto no tiene remedio. No se puede sacar de donde no hay. Esta es la situación de Francia. Y M. Philip y M. Longchambon, por muchas vueltas que le den al asunto, como no tienen la gracia del barbero... no podrán conseguir el "efecto" popular que, según algunos se proponían, organizar el hambre.

Esto es lo único que cabe hacer en este país. "Siempre la misma canción: el resultado ha sido el aumento de los impuestos, del precio del vino, de los transportes, del tabaco... y la cosa tiene su clásica gracia: nuevos derechos sobre el vino de la repartición—y todo el mundo sabe que no hay tal reparto de vino. He aquí el regalo del Gobierno a las pobres gentes. Que los militares amenazan con dimitir: el Gobierno se pone firme y saluda; que los traficantes continúan enriqueciéndose, el Gobierno sigue mudo; pero que los obreros reclamen un aumento, el Gobierno rechaza la demanda, bloquea los salarios... Los obreros se están dando cuenta de lo que pasa. En el "metro", un hombre maduro, de cabellos grises, ha aplicado a M. Philip este "calificativo": "Phi-Phi-la vilenere", Fi-Fi-la vida-cara".

El mote es muy parisiense, como puesto por un castizo de la Villette, los Cuatro Caminos de París.

Así razona aquí la gente del pueblo. Sin palativos, y ya sin esperanzas. ¿Va a resistir o va a saltar? Lo cierto es que la fe en ciertos políticos, en todos los políticos de la actualidad francesa, está perdida ya. A M. Philip se le acusa de falta de imaginación y de originalidad. Se anuncia que el "prensa-puré" tiene sus límites que es peligroso pasar.

El presidente, M. Gouin, sale de los interminables Consejos de Ministros diciendo que la atmósfera ha sido "cordial y de alta comprensión", pero se le ve nervioso y fatigado. ¿Qué ha pasado en el Consejo Superior de la Defensa Nacional? Primero se dijo que los generales Juin y Delattre de Tassigny se iban; que el Almirante Thierry L'Agenlieu había llegado a París para dimitir; que Leclerc venía corriendo del Annam, como en otro tiempo Bonaparte de Egipto; que había sido sustituido por su colega M. Dejean. Todo se desmintió luego; pero la atmósfera del Directorio era completa. La misma atmósfera de delicuencia financiera de inquietud general, terreno propicio para la incubación de los habituales cesarismos franceses. ¿Las mismas palabras producirán los mismos efectos?

El problema del abastecimiento y su solución propuesta por M. Longchambon están más al alcance del francés que vive de un sueldo. Los presupuestos por muchos millares—miles de millones—de francos, de arreglo financiero, ni son comprendidos ni han sido digeridos por este francés que gana cinco o seis mil francos al mes, se van a aumentar los ingresos en treinta y nueve millares. Con la supresión de las subvenciones se ganarán cuarenta y cinco millones; con las economías sobre los gastos ochenta y cinco millares; total de ahorro: ciento sesenta y nueve millares. No hay quien lo entienda. Lo que sí ha entendido bien todo el mundo es que el paquete de "gauloises ordinarios" valdrá veinticinco francos y que el precio de un billete de ferrocarril en tercera clase valdrá el cuarenta por ciento más.

Ahora se va a declarar la guerra a muerte a los del mercado negro del abastecimiento. Guerra a muerte, pero sin pena de muerte. M. Ives Fargues quería imponer esta sanción y por no poder hacerlo dejó de ser ministro de Abastecimientos.

Pero las cartillas de racionamiento desaparecen por paquetes de diez mil. Y los servicios oficiales afirman que el robo de las mismas es imposible. En Francia se reparten cada mes cuarenta millones de hojas de tickets de alimentación de cada categoría. Pero se fabrican cerca de cincuenta y cinco millones; del "cupo de seguridad" se utilizan unos siete millones. El resto, es decir, hasta ocho millones, se evapora entre las manos de los traficantes del mercado negro. Se evaporan por paquetes desde la imprenta hasta la Alcaldía donde se realiza el control. El hecho se admite como inevitable.

Cada día hay menos legumbres en los mercados centrales de París. Esta ciudad necesita cada día mil quinientas toneladas de legumbres. Pues bien, la semana pasada no recibió más que dos mil quinientas; la anterior, tres mil quinientas; los precios como es lógico, suben como la espuma. Las señoras que hacen la compra, cada día vuelven a casa más desalentadas. Vamos a ver si las medidas de M. Longchambon les alientan un poco.

El escepticismo, la desconfianza y la confusión populares son: por el momento, cada día mayores y más descarados.

PROPAGUE USTED EL IDEAL GALLEGO

MANOS EXQUISITAS

No importan las inclemencias del tiempo, los deportes, el trabajo, los quehaceres domésticos...

Una aplicación de Belladermis a diario le bastará para conservar la delicadeza de sus manos y la de los brazos, el rostro y el cuello. Su cutis, sin grietas, rojeces ni asperezas, no perderá su distinción en todo el invierno

Gelée BELLADERMIS
A LA GLICERINA

La salvación de las manos
MYRURGIA

EL DOMINGO DEPORTIVO

DIFICIL VICTORIA DEPORTIVISTA SOBRE LA REAL SOCIEDAD (1-0)

El único tanto fué marcado por Chacho, seis minutos antes de terminar el partido

Galarraga, guardameta de la Real Sociedad, durante una de las muchas intervenciones durante el encuentro, jugado el domingo en el Estadio de Riazor

¡PARECE QUE FUE AYER!

A pesar de haber ocurrido hace cerca de seis años, nos acordábamos el domingo, después del partido, de aquel otro que libraron el Deportivo y la Real Sociedad el 14 de abril de 1940, en la famosa liguilla para ascenso a la primera división, cuyo encuentro resolvió Guimeráns con un tanto fantástico, cuatro minutos antes de que el árbitro señalara el final. Fueron las mismas inquietudes y angustias las que invadían al público de entonces que al de anteayer. También aquél era un partido decisivo, aunque después la victoria no nos aprovechó gran cosa, para los dos bandos, los más calificados para el ascenso, y ya a última hora, cuando el empate a cero parecía el resultado inalterable, Guimeráns, desde lejos, empalmó un cañonazo alto y durísimo que se clavó en las mallas, pese al esfuerzo de Elzaguirre.

Los que tenemos en la memoria aquel momento de emoción, lo asimilamos inmediatamente al del domingo, cuando Chacho, seis minutos antes del término de la dura lucha, la decidió a favor de los coruñeses con un tanto, que si no tuvo la espectacularidad de aquél, fué también prodigio de precisión y oportunismo, y, sobre todo, era la victoria, tan buscada por los jugadores y tan deseada por el público.

JUEGO IGUALADO

Estos partidos con la Real Sociedad se desarrollan siempre en una atmósfera de amenaza constante de dejarnos al margen de los primeros puestos. Los donostiarras juegan también un futbol recio y rápido, que cuando menos se espera puede dar por resultado el temido gol. Y los millares de aficionados que presenciaron anteayer el partido sabían bien que un tanto de la Real era el triunfo para ellos, o, como aspiración máxima para los coruñeses, el empate. La espléndida forma de Galarraga y la dureza y pegada de Echániz y Gabilondo no permitían muchas esperanzas para un tanteo satisfactorio. De ahí que la emoción, acrecentada por las bruscas alternativas de los ataques, fuera la característica del encuentro. Nadie esperaba belleza en este choque de dos equipos que no poseen técnicas depuradas ni precisa siquiera, y sin embargo en algunos momentos hubo vistosidad en varios desplazamientos veloces y precisos de las dos delanteras.

En general, el juego fué bastante nivelado, y si la Real sacó sólo tres córners por nueve el Deportivo, ello fué fruto de unos momentos de intensa presión que ejercieron los deportivistas y que produjo cinco saques consecutivos en la primera parte. Salvo esos minutos de ataque, tan tenaz como infructuoso, las dos defensas tuvieron abundante trabajo, si bien Galarraga se vió obligado a intervenir con mayor frecuencia, porque los delanteros coruñeses se mostraron algo más agresivos que los donostiarras, parcos e imprecisos en el tiro a gol, afortunadamente para nosotros.

MENOS LINEA MEDIA QUE OTRAS VECES

El fallo mayor que tuvo el domingo el Deportivo fué la irregularidad de su línea media. La rapidez del contrario impidió al terceto cortar y servir con precisión; bastante se hacía si se lograba lo primero, pero ello iba en detrimento del rendimiento de la delantera, en la que Guimeráns, sobre todo en la primera parte, tenía que retrasarse demasiado en busca de juego para servir a sus compañeros de línea. Especialmente Marquínez recibió una profusión de balones, no siempre aprovechados, unas veces por lentitud y otras porque Castillo le vigiló muy estrechamente. En la segunda parte, los tres medios actuaron mejor; les facilitó también su labor el cansancio natural de los realistas, después de un primer tiempo llevado a gran tren, el caso es que Cuqui entregó mejor y Molaza y Reboredo secundaron esta tarea igualmente con acierto, con lo que el ataque cobró profundidad.

El trío defensivo, segurísimo, con algunas vacilaciones de Acuña, que no atinó el domingo con sus clásicos despejos de puño; pero Ponte y Portugués fueron dos colosos, que dieron toda clase de facilidades al guardameta para actuar tranquilo, y cuando éste falló en una ocasión, Portugués salvó el tanto que parecía ya hecho.

Del ataque tuvo más movilidad el ala derecha que la izquierda, y eso que Marquínez, como hemos dicho, en la primera parte no tuvo muchos aciertos. Después, mejoró bastante y logró buenos centros. Guimeráns fué el mejor de la línea, repitiendo su actuación ante el Xerez. Hizo un primer tiempo impecable, frenando el balón como en sus mejores tardes y entregándolo con acierto al atacante mejor situado. Bajó algo después, pero no se apagó, ni mucho menos; sus intervenciones siguieron siendo peligrosas y eficaces.

Mijares, con la acometividad de siempre, un poco alocada a veces, pero sin embargo hizo algunos cambios muy buenos y sirvió bien a Chacho el balón que el internacional transformó en el único tanto del partido. Falló, en cambio, una buena ocasión en la primera parte, al tirar alto, cuando le había pasado muy bien Chacho y tenía el marco libre, ya que Galarraga había iniciado una salida que le descolocó. Chacho actuó a ratos, pero lo hizo bien, con serenidad y eficacia; aparte del tanto logrado, tiró bien al marco y entregó acertadamente. Chao, sigue sin encontrarse en forma, y apenas centró un balón; pero esto es pasajero en nuestro buen exterior, ya que no hay que olvidar que está jugando convaleciente.

El árbitro del Deportivo-Real Sociedad, señor Riñones

LA REAL SOCIEDAD

Con un trío defensivo firmísimo y una buenísima línea media, superó en muchas ocasiones al Deportivo, ya que sus extremos, muy bien servidos, se lanzaron repetidamente al ataque, constituyendo cada arrancada de Pérez o Pedrín un peligro inminente para el marco de Acuña. Afortunadamente para nosotros, los balones que salían de los pies de estos extremos no encontraban rematadores acertados, cuando la tripleta central conseguía tocarles, pero, en general, los peligros eran alejados por Ponte o Portugués.

Galarraga fué el mejor de los donostiarras, y después nos gustó Patri, la defensa, los medios alas y los extremos. Todos se batieron con enorme codicia y trabajaron afanosamente por mantener, cuando menos, el empate a cero, que parecía ser el resultado con que finalizaría el encuentro.

EL JUEGO

La primera parte fué de mayor dominio local, sin ser intenso más que en algunos momentos. Se perdieron algunas ocasiones por parte de los delanteros coruñeses, y una por la de los realistas, aparte de un gol salvado "in extremis" por Portugués, al írsele un balón a Acuña, después de blocarlo.

En el segundo tiempo, sigue el juego con las mismas características, repitiéndose los fallos ante Acuña y Galarraga. Sin embargo, los ataques deportivistas parecen cada vez más peligrosos. Al fin, cuando iban 38 minutos de juego, Guimeráns pasa a Mijares, éste a Chacho, quien muy tranquilo clava el balón en la red, por bajo, obteniendo el único tanto de la tarde. Hay abrazos en el campo y en las gradas, flamear de pañuelos y palmas abundantes. Y tras unos minutos de nerviosismo, por si venía el empate, se llega al final de la lucha, una de las más disputadas que se han ventilado en el Estadio.

El señor Riñones estuvo acertado. Mostró que no es un árbitro intransigente, cuando atendió a una indicación de un juez de línea para conceder córner, que todo el mundo reclamaba y que él no vió.

Los equipos alinearon así:

DEPORTIVO: Acuña; Ponte, Portugués; Molaza, Bienzobas, Reboredo; Marquínez, Guimeráns, Mijares, Chacho y Chao.

REAL SOCIEDAD: Galarraga; Echániz, Gabilondo; Marculeta, Patri, Castillo; Pérez, Vázquez, Unamuno, Moreno y Pedrín.--M.

TRIBUNA CUBIERTA

En vísperas de la inauguración del Estadio se suscitó entre varios técnicos una cuestión importante: ¿Cómo sería el marcador? Los criterios separáronse en dos bandos. Unos, querían que, para que estuviese a tenor del recinto, fuese el marcador mecánico. Algo así como esos que tienen las mesas de billar en los que es posible marcar las carambolas de una en una o de diez en diez. Otros, más tradicionalistas, abogaron por el clásico marcador de cortinilla. Al fin, prevaleció el criterio de estos últimos.

Y ya ven ustedes lo que son las cósas: estaban en lo cierto. Si hubieran dotado al Estadio de un pasmoso "cuentagoles" mecánico, a estas horas, entre la humedad del clima y la ociosidad del resorte, estaría oxidado e inservible, lo que sería una pena. Claro que este otro que han puesto no sirve para mucho más, pero, al fin y al cabo, de vez en cuando hace un pequeño y tímido movimiento, y, lo mismo que los niños pequeños, no sabe contar mas que hasta cuatro.

El domingo, como ustedes sabrán, funcionó una vez, gracias a lo cual unos millares de aficionados encontrarán durante la semana más soportable el precio de las subsistencias. Pero, sin embargo, nosotros oímos a un grupo de conspicuos discutir un tema interesante mientras desfilaban por la Avenida de Rubine. Se trataba de que algunos sostenían que la causa de que los delanteros no marquen goles es un compromiso de honor con la Directiva del Club. Según estos aficionados bien informados, la Directiva, por razones de economía, no hizo construir más que cuatro placas—dos unos y dos doses—además de las que habitualmente colocadas señalan el cero inicial, y sobradas veces ¡ay! final.

¿Qué van a hacer los delanteros ante este estado de cosas? Por eso Marquínez tira alto, Guimeráns a la derecha, Mijares a la izquierda, y Chao a donde puede. Son tan buenos chicos que, aunque les gustaría meter goles, no lo hacen por no desentonar. Chacho, como no estaba en el secreto, metió uno, dedicado, al parecer, a un grupo que hacía delicadas alusiones a El Ferrol del Caudillo.

Afortunadamente, según los conspicuos de que hablamos, ha sido advertido, y prometió muy sinceramente no volver a hacerlo.

MIRON.

AVISO

Habiéndose adelantado en una semana el calendario del CAMPEONATO DE LIGA, también se adelantará en aquel tiempo el cierre del

Concurso MARTINI & ROSSI

Pronósticos de Fútbol-Campeonato de Liga 1945-46

dotado de 300 premios, de los cuales hay 10.950 ptas. en metálico y 24 primas especiales para los que acierten con mayor anticipación.

Remítanos, antes del **28 de marzo** próximo, fecha de cierre del Concurso, sus pronósticos contestando a las cinco preguntas siguientes:

1.ª ¿Cuál será el Club campeón de Liga de 1.ª División?
2.ª ¿Cuántos puntos sumará el Campeón de 1.ª División?
3.ª ¿Cuántos goles a su favor conseguirá, durante toda la competición, el Campeón de 1.ª División
4.ª ¿Cuál será el Campeón de Liga de 2.ª División?
5.ª ¿Cuántos puntos sumará el Campeón de 2.ª División?

Al extender el pronóstico indique claramente, en tinta, fecha, nombre, domicilio y firma. Cada pronóstico para ser válido debe acopañarse de cuatro collarines de nuestros botellines de vermut.

Solicítenos prospecto detallado.

Martini & Rossi, S. A.

RAMBLA DE CATALUÑA, n.º 1. - BARCELONA

Representación en La Coruña:

BODEGAS GURRIARAY, S. L. — JUANA DE VEGA, 21

EL IDEAL GALLEGO

se vende en CHANTADA, en la librería de D. Paulino Mariño, Plaza España, 22

MARCADOR

PRIMERA DIVISION

Real Madrid, 2; Real Gijón, 2.
Sevilla C. F., 1; R. C. D. Español, 0.
D. Castellón, 2; D. Alcoyano, 1.
Hércules C. F., 0; A. Bilbao, 0.
C. F. Barcelona, 1; Valencia C. F., 1.
Real Oviedo, 0; Real Murcia, 0.
Celta, 6; A. Aviación, 1.

CLASIFICACION

	J.	G.	E.	R.	F.	C.	P.
A. Bilbao	19	11	4	4	52	24	26+8
Sevilla	19	10	6	3	37	30	26+6
Oviedo	19	8	8	3	36	22	24+6
Barcelona	19	10	4	5	36	28	24+6
Madrid	19	8	7	4	34	23	23+3
Valencia	19	7	7	5	32	24	21+2
Gijón	19	9	2	8	31	25	20 0
Castellón	19	8	3	8	30	39	19—1
Celta	19	7	2	10	47	39	16—4
Aviación	19	5	6	8	34	40	16—2
Alcoyano	19	6	3	10	22	37	15—5
Murcia	19	3	8	8	15	29	14—4
Español	19	4	3	12	27	42	11—6
Hércules	19	4	3	12	21	46	11—7

SEGUNDA DIVISION

R. C. D. Coruña, 1; Real Sociedad, 0.
Xerez, 4; Deportivo Córdoba, 0.
C. D. Sabadell, 1; Zaragoza C. F., 1.
U. D. Salamanca, 6; Club Ferrol, 1.
Mallorca C. F., 4; Real Santander, 2.
Granada C. F., 2; G. Tarragona, 1.
S. D. Ceuta, 2; Real Betis, 1.

CLASIFICACION

	J.	G.	E.	P.	F.	C.	P.
Sabadell	19	11	5	3	34	21	27+7
Real S.	19	10	2	7	35	20	22+2
Tarragona	19	9	4	6	36	28	22+4
Deportivo	19	9	3	7	24	21	21+1
Córdoba	19	9	3	7	25	28	21+1
Mallorca	19	7	6	6	30	25	20+2
Granada	19	8	4	6	39	24	20+2
Betis	19	9	1	9	30	25	19+1
Ferrol	19	8	3	8	31	42	19+1
Santander	19	8	1	10	46	47	17—1
Salamanca	19	6	3	10	27	29	15—5
Xerez	19	6	3	10	29	47	15—5
Zaragoza	19	5	4	10	32	37	14—4
Ceuta	19	5	2	12	22	43	12—6

TERCERA DIVISION

(Grupo primero)

D. Ponferradina, 2; Orensana, 2.
C. Leonesa, 3; Pontevedra C. F., 2.
R. Valladolid, 2; Imperio de M., 0.

CLASIFICACION

	J.	G.	E.	P.	F.	C.	P.
Valladolid	3	2	0	1	6	4	4
Leonesa	3	2	0	1	8	6	4
Ponferradina	3	1	1	1	5	6	3
Orensana	3	1	1	1	5	7	3
Pontevedra	3	1	0	2	6	6	2
Imperio	3	1	0	2	3	4	2

GRUPO SEGUNDO:
Sestao C. F., 3; Círculo Popular, 1.
Tanagra, 0; G. Torrelavega, 1.
Baracaldo F. C., 2; Club Arenas, 0.

GRUPO TERCERO:
Badalona C. F., 3; D. Logroñés, 4.
Reus Deportivo, 0; D. Júpiter, 0.
Maestranza Aérea, 5; A. Zaragoza, 1.

GRUPO CUARTO:
Constancia de Inca, 2; Elche C. F. 1.
U. D. Levante, 4; A. de Baleares, 2.
Almansa D., 2; Albacete C. F., 3.

GRUPO QUINTO:
Toledo C. F., 4; D. Badajoz, 0.
Olímpica Jienense, 0; Málaga, 1.
Melilla C. F., 3; D. Cacereño, 1.

COPA FEDERACION

Lemos, 2; Turista, 1.
Berbés, 4; Santiago, 1.
Galicia, 2; Betanzos, 1.
Lucense, 4; Juvenil, 1.

FUTBOL MODESTO

PRIMERA DIVISION DE LA CAPITAL

Galicia Gaitera, 0-Silva, 2.
Viooño, 1-Santa Lucía, 4.

SEGUNA DIVISION

Relámpago, 1-Liceo, 3.
María Pita, 1-Ciudad Jardín, 1.
Galicia Herculina, 2-Atlético Coruñés, 1.
Fortuna, 1Los Castros, 1.
Victoria, 2-Galicia, 4.

PRIMERA DIVISION DE LAS MARINAS

Rayo, 4-Bergondo, 3.
San Tirso, 4-Dorneda, 0.
Marino, 2-Mercurio, 1.

SEGUNDA DIVISION

Once Caballeros, 3-Oriente, 1.
Fontemayor, 1-Ledoniense, 4.

COLONIAS
BRILLANTINAS
PERFUMES
SAN ANDRES, 93
DROGUERIA "CELTA"

LINIMENTO
DAURO
TONIFICA LOS MUSCULOS
IMPRESCINDIBLE PARA TODOS
LOS DEPORTISTAS

SEGUNDA DIVISION

El único equipo que obtuvo un punto fuera fué el Zaragoza

El Salamanca batió al Club Ferrol por seis a uno

SALAMANCA 11—Salamanca 6 (Duque, 4; Luengo, 2); Ferrol, 1 (Caeiro).

Alineaciones.—Ferrol: Santín; Galiche, Sobrino; Porta, Alonso, Maiet; Ortiz, Barón, Caeiro, Sánchez y Landeta.

Salamanca: Salinas; Oruña, Bernabé; Tárraga, Colón, Dámaso; Axcue, Duque, Muñoz, Luengo y Urre.

Ha sido un magnífico partido del equipo local, que durante los dos tiempos dominó por completo a los forasteros. Funcionaron muy bien todas sus líneas, sobre todo la delantera, que cuajó uno de los más brillantes partidos. La figura de la tarde fué Duque, que hizo un gran partido jugando de interior. Los goles, el primero lo marcó el Salamanca, por obra de Duque, a los 5 minutos de juego, al rematar un corner sacado por Urre. A los 25 minutos, el delantero centro del Ferrol consiguió el empate para su equipo. A los 34 minutos marcó Duque otro gol también de cabeza. El primer tiempo termina con 2-1 a favor del Salamanca.

En el segundo tiempo, a los 4 minutos de juego, Duque marca el tercer gol en una jugada extraordinaria. A los 19 minutos, el quinto gol lo consigue Duque. A los 39 minutos, Luengo consigue el sexto y último gol de la tarde.

Por el Salamanca destacó en primer lugar Duque, y toda la delantera; la defensa, bien, especialmente Bernabé. En la media, el peor el medio centro. Por el equipo del Ferrol destacaron el defensa izquierdo, Sobrino, el interior derecho Barón y el delantero centro Caeiro.

El señor Fombona hizo un magnífico arbitraje.—(ALFIL).

MALLORCA 4-SANTANDER 2

MALLORCA, 11.—Mallorca, 4 (Castro, García Alvarez, Mauri, Turro). Santander, 2 (Garín, Felipe).

Alineaciones. — Mallorca: Ramallets; Tamayo, Picart; Castro, Rovira, Pueyo; Mauri, Turro, García Díaz, Felipe, Primo.

Santander: Calleja; Flores, Amestoy; Felipe, Garín, Orizaola; Tuya, Muñoz, Saras, Moro, Alvarez.

Arbitro, señor Azón.

El equipo forastero ha dado una lección de buen futbol, mostrando en todos sus avances una peligrosidad en su bien compenetrada delantera, a quien persiguió en todo momento la mala suerte. Por esta causa, la delantera santanderina sólo consiguió un tanto en esta parte, por mediación de Garín.

En el segundo tiempo el Mallorca salió dispuesto a ganar los dos puntos. Mejoró de tal modo su juego que consiguió dominar a sus contrarios. A los 15 minutos Castro lograba el empate, y cinco minutos después García Díaz marcaba el segundo gol. En un encontronazo de Tamayo con Alvarez, éste resultó con la fractura de la pierna derecha. Sigue dominando el Mallorca y Mauri marca el tercero. En un avance del Santander, Felipe consigue el segundo para su equipo. Poco antes de terminar el partido Turro marca el cuarto del Mallorca.

El colegiado catalán Azón estuvo acertado.—(ALFIL).

GRANADA 2 - TARRAGONA 1

GRANADA, 11.—Granada, 2 (Sierra, Subi). Tarragona, 1 (Coll).

Arbitró Escartín y los equipos se alinearon así:

Granada: Martí; Millán, González; Galvany, Rey, Sierra; García, Trompi, Subi, Safont, Más.

Tarragona: Soro; Babot, Pérez; Catalá, Conesa, Mesita; Sánchez, Barceló, Coll, Perdomo, Valles.

El encuentro jugado fué de amplio dominio local. El Granada dominó materialmente a sus contrarios, sobre todo en la segunda parte, en la que el Tarragona se puso a la defensiva para tratar de mantener el empate de la primera. El primer gol de la tarde se produjo a los 26 minutos, como consecuencia de una falta contra Más, tirada por Sierra. La pelota llegó directamente a la red. El Tarragona abrió entonces un poco más sus líneas y a los 40 minutos estableció el empate a uno. Marcó el tanto Coll, que después de burlar a la defensa tiró muy bien a gol. El tanto de la victoria granadina llegó a los 36 minutos del segundo tiempo, y lo consiguió de cabeza Subi, al rematar un balón bombeado por Más.—(ALFIL).

SABADELL, 1 - ZARAGOZA, 1

SABADELL, 11.—Sabadell, 1 (Vázquez).

Zaragoza, 1 (Mariano).

Arbitró Asensi, del Colegio levantino.

Alineaciones:

SABADELL: Pujol; Navarro, Telechea; Santacatalina, Aranaz, Cervera; Ribas, Vázquez, Camps, Pallas, Mario.

ZARAGOZA: Orencio; Azcárate, Valle; Sagrado, Cortés, Víctor; Matamala, Solá, Mariano, Navarrete, Fuester.

El Zaragoza dominó con bastante insistencia. Por el contrario, el Sabadell quiso imponerse con pases cortos y precisos, sin conseguirlo. La presentación del delantero centro Camps fué satisfactoria. Estuvo muy vigilado, pero evidenció buen toque de balón y se mostró valiente. Por el Zaragoza cabe destacar la actuación de Orencio, bien secundado por la defensa. La línea media se mostró muy por encima de la local. En cuanto a la delantera, pecó de falta de profundidad, pues Mariano era el único que ofrecía cierta resistencia a la defensa.

El árbitro Asensi no convenció a nadie.

El tanto del Sabadell fué marcado a los 27 minutos del primer tiempo en una jugada que tuvo un final confuso. Mario centró por raso, muy cerrado, y Camps chutó a bocajarro al meta saliendo el balón rebotado. Lo recogió Vázquez, que remató a gol. Tres minutos después Camps marcaba un tanto, que fué anulado.

A los 18 minutos del segundo tiempo empató el Zaragoza al aprovechar Mariano una cesión de su medio centro, y al quedar desamparados los defensas burló la salida de Pujol.

Se lanzaron cinco saques de esquina contra el Zaragoza y tres contra el Sabadell.—ALFIL.

CEUTA, 2 - BETIS, 1

CEUTA, 11.—Ceuta, 2; Betis, 1.

Alineaciones.— Betis: Creus; Mariano, Castillo; Morita, Ruilópez, Coll; Peña, Gene, Roldán, Pineda y Pitito.

Ceuta: Casafont; Perico, Pepín; Gil, Lesmes, Carvajal; Abad, Japón, Carnero, Lolo y Morla.

A los 28 minutos una bonita jugada de Pitito que cede un balón muy templado a Pineda, da ocasión a que este jugador empalme la pelota y consiga el primer gol para el Betis. Los del Ceuta se crecen ante el gol y hay unos momentos de dominio local, pero no consiguen sacar fruto de este acoso por indecisión unas veces y otras por mala puntería del quinteto artillero. Faltando cinco minutos para concluir la primera parte, Japón logra empatar.

En el segundo tiempo aumenta la presión ceutí, que los béticos pretenden contraatacar con juego violento. El Ceuta responde en la misma forma y el encuentro va perdiendo poco a poco su carácter deportivo para convertirse en una pugna de incorrecciones y suciedades, sin que el árbitro haga nada por imponer su autoridad. El dominio del Ceuta aumenta. Faltando escasos minutos para terminar el encuentro, Japón aprovecha un lío en la meta bética y bate a Creus de un buen disparo. Este gol desespera a los béticos y Mariano juega con tan descarada violencia, que el árbitro lo expulsa del terreno.—(ALFIL).

XEREZ, 4 - CORDOBA, 0

JEREZ, 11.—Jerez, 4 (Pombo, Lafuente, 2; Rufo). Córdoba, 0.

Alineaciones. — Jerez: Caller; Sala, Cabello; Téllado, Barne, Simón; Calpena, Lafuente, Rufo, Pilín, Poncho.

Córdoba: Martín; Medrano, Tinto; Ayala, Moreno, Muñiz; Roig, Mantín, Del Pino, Muñoz, Pepín.

Arbitro, Alvarez Pérez.

Asiste el gobernador civil de la provincia, y hay una gran entrada. De la ciudad de los Califas han acompañado al equipo numerosos "hinchas". Comienza el partido, que ha sido radiado, eligiendo campo el Jerez, y jugándose todo el primer tiempo a gran tren, con mayor dominio del Jerez por la formidable actuación de la línea media y del debutante Lafuente. A los 13 minutos, Pombo marca el primer gol. A los 30 minutos, Lafuente burla a varios contrarios logrando el segundo.

En el segundo tiempo se observa cansancio en los jugadores, siendo el dominio alterno. A los 24 minutos centro raso de Pombo lo remata Rufo, que hace el cuarto gol.

Caller, el portero jerezano, hizo muy buenas paradas, y el público aplaudió con entusiasmo al equipo local.—(ALFIL).

Indigestión, Biliosidad, Mal Aliento

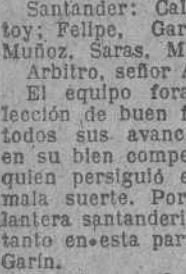

Siempre que las comidas caen mal, producen indigestión, biliosidad, y mal aliento. Eso viene de fermentaciones que entorpecen todo el aparato digestivo y si no se corrigen pueden dar lugar a dispepsia crónica y aun a males más graves. Para estas indisposiciones eche usted mano de las **Píldoras de Brandreth.**

Las **Píldoras de Brandreth** (puramente vegetales) son un remedio probado en todas las edades para normalizar el régimen diario del cuerpo tan necesario para la buena salud. Limpian los intestinos, regulan las secreciones biliares excesivas y ayudan al funcionamiento normal del estómago e hígado, purificando así la sangre y protegiendo la salud

Píldoras de **BRANDRETH**

Exíjalas en cajitas originales
NO SE VENDEN A GRANEL

Consulte a su médico — C. C. S. 2915

COMENTARIO A LA JORNADA

De los cuatro empates registrados en la primera división, los que se beneficiaron más han sido el Atlético de Bilbao y el Murcia, uno por afianzarse con ello en el primer puesto y el otro porque ese punto arrancado fuera puede ser el de la salvación para esquivar su caída en el segundo grupo, o de la promoción, cuando menos.

En cambio, el Barcelona y el Oviedo han sufrido un regular tropiezo, que a las alturas en que está el torneo será difícil de enmendar. Merced a estos resbalones de los que iban codo a codo con el Atlético bilbaíno, éste, con ocho puntos positivos, puede considerarse aislado en cabeza, aun cuando el Sevilla esté igualado a 26 puntos con él, pero en la tabla de los más y los menos, los sevillistas quedan igualados con ovetenses y catalanes.

Otro de los que tropezaron fué el Madrid, con lo que las esperanzas que aun pudiera abrigar el equipo blanco pueden considerarse desvanecidas.

En los puestos finales, empeora el panorama para el Hércules y mejora para los murcianos, que se distancian un paso del Alcoyano, pese a que, de momento, van un punto retrasados, pero las perspectivas son mejores.

Destaca en segunda división el valioso punto arrancado por el Zaragoza en la Cruz Alta, a costa del cabecilla del grupo, para el que supone muy poco este contratiempo, por la ventaja adquirida. En cambio para los aragoneses puede ser la salvación si siguen por el camino de recuperación que parecen haber emprendido, porque, en realidad, el Xerez, el Salamanca y el Ceuta quedan ya en peores condiciones que los maños.

En cuanto a la victoria deportivista, le sirve para mantener encendida las esperanzas de que nuestro equipo pueda situarse en uno de los tres primeros lugares. Un empate nada más, hubiera acabado con esta aspiración, pero el triunfo y la forma en que sigue actuando el Deportivo, permiten esperar que ese solitario punto positivo que se conserva desde el comienzo de la segunda vuelta, se aumente. Entre los demás aspirantes no se ha registrado alteración; todos conservan sus posiciones, a la expectativa de un tropiezo de cualquiera de sus rivales, tanto de cada encuentro como de aspiración al ascenso, que siguen siendo los nueve primeros de la tabla clasificadora.

Por ello, estas últimas jornadas de la Liga prometen ser interesantísimas, porque en cualquiera de ellas pueden quedar al margen algunos de los aspirantes, con lo que las posiciones se aclararán bastante.

En tercera división, es prematuro hacer conjeturas, porque tres jornadas no dan margen para ello. Basta ver que en la jornada anterior el Imperio estaba en cabeza, y después del domingo ha quedado en el último lugar. Cuando se formalice un poco la tabla y comiencen a fijarse posiciones, se podrá enjuiciar el torneo. Cabe únicamente resultar que hasta ahora la única ventaja obtenida en campo ajeno lo ha sido por el Orensana, y eso permite quizás abrigar alguna esperanza respecto al papel que en este torneo van a realizar los equipos gallegos. Esperemos que se confirmen estas aspiraciones.—M.

El R. de Bilbao, al empatar en Alicante, se afianza en el primer puesto

Oviedo, Barcelona y Madrid igualaron en sus campos

Frente al Hércules, consiguió el Bilbao un nuevo punto, al empatar a cero. Dominaron más los bilbaínos y estuvieron a punto de vencer. Hubo algunas brusquedades a cargo de los alicantinos.

En las Corts, el Valencia realizó un buen partido, siendo el primero en marcar, en la segunda parte. El tanto fué hecho por Gorostiza. Elzaguirre estuvo magnífico, debiéndose a él, que los catalanes no marcaran en el primer tiempo. Al fin, cuando faltaban cinco minutos para terminar, el Barcelona consigue empatar en un remate de Gamonal.

El Real Madrid empató en Chamartín a dos tantos con el Gijón. Este hizo un buen partido y como no fué enemigo fácil, los madrileños emplearon un juego brusco, que originó diversos incidentes. En el primer tiempo marcó Barinaga para el Madrid. Iniciada la segunda parte, empató el Gijón por tiro de Cuca. Domingo marca el segundo gol gijonés, y se registran después algunas violencias, viéndose el árbitro obligado a expulsar a Alcúa y a Armandín. Además, se lesiona Tamayo, con lo que queda el Gijón con nueve jugadores y el Madrid con diez. Cuando quedan nueve minutos de juego, Prudeñ remata el empate definitivo a dos.

Los murcianos consiguieron empatar a cero en Buenavista, ante el Oviedo, pese al dominio intenso de los locales; pero el Murcia realizó una defensa muy eficaz y mantuvo la igualada hasta el fin. Herrerita, que reaparecía, no estuvo bien. El Murcia jugó con enorme entusiasmo.

En Castellón, el titular venció al Alcoyano por dos a uno. La primera parte terminó sin que ningún equipo marcara. A los tres minutos de reanudarse el juego, marca Ricart para el Castellón, y seis después empata Botana. A los 26, obtiene el Castellón el tanto de la victoria, obra de Soria.

El Sevilla venció difícilmente al Español por 1-0 en Nervión. Antúnez, el medio centro que tanto ha dado que hablar, estuvo desacertado, por lo que los españolistas dominaron en la primera parte, que terminó a cero. A los diez minutos del segundo tiempo, marcó Arza el único tanto. Se castigó al Sevilla con penalty en los últimos minutos y Hernández lo tiró fuera.

Por seis a uno venció el Celta al Atlético Aviación

TODOS LOS GOLES DEL EQUIPO VIGUES FUERON LOGRADOS EN LA SEGUNDA PARTE

VIGO 11.—Celta, 6 (Pahiño, 2; Muruaga, Yayo, Aretio, Roig).—Atlético Aviación, 1 (Escudero).

El árbitro, señor Aurre, auxiliado por jueces de línea de la Delegación Gallega, alineó así a los equipos:

CELTA: Simón; Mesa, Deva; Trujillo, Ortiz, Yayo; Retamar, Muruaga, Pahiño, Aretio, Roig.

A. AVIACION: Pérez; Cobo, Aparicio; Farias, Menola, Cuenca; Juncosa, Arencibia, Jorge, Campos, Escudero.

Hubiera sido difícil encontrar en el descanso del partido un partidario del equipo local que no se contentase con una victoria mínima e incluso con el empate, pues el primer tiempo tuvo media hora, la primera, de brillante juego aviacionista con dominio profundo y constante profundidad de sus delanteras. Simón estuvo muy activo y aunque Pérez intervino también con 26 minutos Aretio logra el cuarto tanto. Una mano de Mesa dentro del área es castigada con penalty que Cuenca tira por fuera, pero Roig consigue el quinto gol. A los 41 minutos en un despeje logra Deva desbordar a Cobos y se acerca a Pérez cuya puerta está batida. El último tanto, que se produce al final del partido es obra de Pahiño al rematar a la media vuelta un pase de Trujillo. La línea media madrileña estuvo magnífica en todos los sentidos antes del descanso y si bien conservó los buenos servicios en el segundo tiempo, ya no pudo contener el ímpetu local. En los 45 minutos finales Aparicio ha estado espléndido y peligrosísimo Juncosa. Por el Celta, Simón, Deva, Yayo y Retamar. Fué discreta la labor del señor Aurre. Se lanzaron cuatro córners contra el Atlético y dos contra el Celta.—(ALFIL).

Retenga este nombre en su memoria

CRUZ VERDE

INSECTICIDA DE USO AGRICOLA Y DOMESTICO

LA GRAN MARCA ESPAÑOLA

FABRICADO POR

CRUZ VERDE

CON

D. D. T. (Dicloro - Difenil - Tricloroetano)

SOLICITELO EN TODAS LAS DROGUERIAS Y ESTABLECIMIENTOS SIMILARES

AGENTE PARA LA PROVINCIA:

DON FRANCISCO ROCA FREIRE

Santo Tomás, 31 — La Coruña

HOCKEY SOBRE PATINES

El Liceo de Monelos vence al Real Club Deportivo (7-3) en el primer partido del Campeonato Gallego

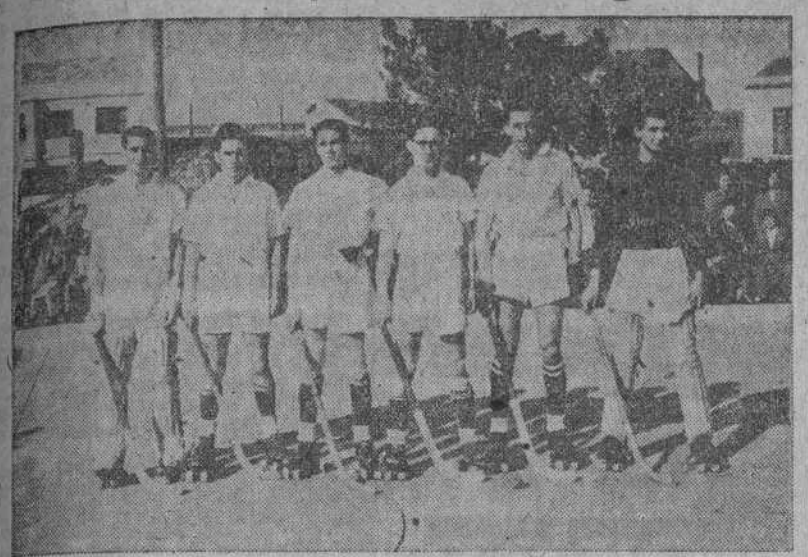

Equipo de hockey sobre patines del Liceo de Monelos, que venció al Deportivo por 7 a 3

Hacía tiempo, justamente un año, que al aficionado coruñés no le era dado presenciar exhibiciones de esta brillante y espectacular modalidad deportiva, ya que diversas causas motivaron una virtual decadencia del deporte del patín. Un par de partidos anuales no debe ser el "programa" preceptivo de un deporte, del que sabemos positivamente que gusta a la afición, y para evitar esta actual pobreza hockística nada mejor que ir de una vez a la construcción de la pista del Estadio, teniendo en cuenta además, que el hockey sobre ruedas está considerado en los medios deportivos nacionales e internacionales como uno de los deportes de porvenir de la postguerra. Nos parece de actualidad, pues, antes de reseñar el partido del domingo, referirnos a este tema en la seguridad de que la nueva gestora municipal se preocupará con más cariño de esa pista por la que reclaman varias especialidades deportivas que hoy se encuentran bastante aletargadas en el ambiente local.

* * *

El partido disputado en el Liceo, correspondiente al campeonato de Galicia, fué sumamente entretenido y terminó con triunfo liceísta sobre el Deportivo, por 7-3. La innovación de la bola, pese a extrañar a más de un jugador, dió al juego un matiz insospechado de feliz animación y vivísima rapidez sostenida en los 50 minutos, a lo que contribuyó también el gran ardor combativo de los equipos. Simplificáronse faltas y castigos, y sólo la técnica sufrió algo, lo que se evitará pronto con un entreno concienzudo y un acoplamiento más íntimo de los jugadores con la bola: cuando esta familiaridad se haya logrado, creemos, el hockey con bola superará en emoción y belleza al del disco de madera. Hemos sacado también la conclusión de que los porteros se convertirán de ahora en adelante en las principales figuras de los clubs, a juzgar por la mayor abundancia de las situaciones de compromiso ante su marco por causa de la vecina compiicidad de las bandas que no les dejan el menor respiro con los rebotes de la pelota.

Los dos equipos nos ofrecieron una lucha reñida y jugadas de vistosidad a cargo de los extremos liceístas y de algunos tiros de Fellú. El Liceo, con más engarce, ligó mejor las jugadas que su adversario, y tuvo dos extremos afortunados, tanto en la realización inicial de las jugadas como en el momento de coronarlas en el área. El Deportivo mostró clara desorientación con la pista y con la bola y realizó generalmente un juego tirando a caótico y a esfuerzos individuales, sin existir como conjunto.

González logra el primer tanto liceísta, a los 6 minutos, aunque los blanquiazules consiguen el empate por mediación de Waldo. Tuto en jugada de gran decisión y valentía obtiene el gol del desempate y este mismo equipista hace el tercero. Hay varios tiros de Fellú que lamen los postes liceístas. González remata un pase de Tuto y marca el cuarto. Waldo acorta distancias al aprovechar un fallo de Jorge, terminando la primera fase 4-2 a favor del Liceo, que dominó acusadamente.

Un segundo tiempo de mucha rapidez que se inicia con el quinto gol de los merengues, obra de González al rematar un servicio de Tuto. Blasco obtiene el último tanto deportivista, de un tiro colocado, y al final, González vuelve a marcar dos nuevos tantos.

El deportivo se mostró más bajo que en años anteriores, mientras el Liceo le superó en conjunto y en individualidades. De éstas sólo hubo tres sobre la pista, pertenecientes al cinco vencedor: Ponte, un defensa seguro, bien colocado, y eficaz, aunque a veces abusó del cuerpo para brusquedades; Tuto, que brilló por sus facultades de inteligencia de juego en el área; y en fin, González, se reveló como un hábil y oportunista tirador, corriendo a cargo de él y de Tuto las jugadas más sobresalientes de la mañana.

Arbitró muy bien Emilio Fernández, y a sus órdenes, formaron los equipos así: Deportivo: Amaro, Roberto, Blasco (1), Somoza, Fellú y Waldo (2). Liceo: Pepe, Ponte, González (5), Jorge y Tuto (2).

El domingo próximo se jugará en la Rotonda el último partido de esta eliminatoria de la que saldrá el campeón de Galicia para el campeonato de España.

ARGOS.

La VI vuelta ciclista a España

Participarán equipos nacionales y extranjeros de seis corredores

MADRID, 11.— El periódico "Ya", organizador de la vuelta ciclista a España, está recibiendo cartas de los principales países de Europa, interesándose por conocer detalles de la referida carrera. La nación más interesada es Bélgica, que se adjudicó el triunfo en los años 1935 y 36, por mediación de su corredor Gustavo Deloor. Entre los corredores belgas que han pedido información, figuran Somors, vencedor de la montaña en 1939, en la vuelta a Suiza, y del gran premio de las naciones en 1943; Vlaemensk, Lesimpelaera, Schotz, Moerenhont, Grysolle, Van Herzele y Callens, vencedor este último de la vuelta a Bélgica y del Gran Premio de la Industria, ambos en el pasado año.

Francia, Suiza y Portugal están también interesadas por el circuito español. Los países extranjeros han sido invitados a formar equipos de seis corredores. Los equipos españoles de la Vuelta serán dos o tres. Es ya segura la participación de los equipos Galindo y Sanz Pirelli, de reciente creación este último. Se espera también que la Casa Gallastegui presente también un fuerte conjunto.

La fórmula por la que ha de disputarse la carrera será del más amplio espíritu de colaboración, con ciertas limitaciones entre los corredores del mismo equipo; por el contrario, la ayuda a corredores de diferente equipo o individual será consentida. El número total de corredores será de cincuenta.—(ALFIL).

Mañana saldrá el Deportivo para Ceuta

Otro largo desplazamiento se le prepara al Deportivo en esta semana. El domingo próximo jugará contra el Ceuta, y para dicha plaza de nuestra soberanía emprenderán el viaje los coruñeses mañana, miércoles, a fin de que tengan tiempo suficiente para el largo viaje, con travesía del Estrecho incluída.

Es fácil que hubiera alguna modificación en el equipo que marche allá, con el objeto de dar descanso a algún jugador resentido de reciente lesión y al que convendría el descanso de una semana. Pero no es seguro, porque depende del estado en que hoy se halle; así que dejamos para mañana el dar cuenta de los que marchan.

EL NIÑO POMAR RECIBIDO TRIUNFALMENTE EN BARAJAS

Arturito es conducido en hombros de sus compañeros de Colegio, que acudieron entusiasmados a esperarlo al aeródromo (Foto CIFRA).

Llegó a Madrid el campeón español de ajedrez, Medina

MADRID, 11.—Esta tarde, a las cuatro y diez, ha llegado a Barajas, en el avión directo de Londres, el campeón de España de ajedrez, Antonio Medina. Mañana la Federación Española de Ajedrez lo obsequiará con una comida en un céntrico restaurante, y por la tarde será recibido por el alcalde de Madrid, quien le entregará la Medalla del Mérito Deportivo y el correspondiente diploma. Por la noche marchará a Barcelona.—(CIFRA).

◆ ◆ ◆

MADRID, 11.—El avión en que vino el campeón de ajedrez Medina, llegó con algún retraso, porque después de salir de Londres tuvo que regresar al punto de partida por un error en los equipajes.

Acudieron a esperar al campeón, el presidente de la Federación de Ajedrez, marqués de Montecampo; el vicepresidente y el secretario de dicho organismo; el padre del compañero de Medina, don Juan Pomar, amigos y periodistas.

Medina, que era el único viajero español del avión, dió las gracias por el recibimiento y se mostró complacido por hallarse nuevamente en España y que estaba deseando regresar cuanto más difícil se hacía la obtención de plaza en el avión. Dió algunas impresiones del torneo de Londres y dijo que los dos ajedrecistas españoles pudieron obtener mejor clasificación, ya que la diferencia con los primeros puestos no es tan grande. Corroboró las afirmaciones de Arturito Pomar en cuanto a la organización del torneo, y expuso que aquello estuvo un poco descuidado, haciendo constar la diferencia entre los torneos celebrados en España y este último de Londres.

A continuación, Medina se trasladó a la emisora de Radio Madrid, desde la que saludó a todos los oyentes españoles. Dijo que había cometido un error al comenzar a actuar con juego distinto al suyo; es decir con jugadas tranquilas y reposadas, en lugar de su agresividad, con la "furia española" a que está acostumbrado. "Ese ha sido mi error, que me ha costado clasificarme en un lugar intermedio—añadió—y no en uno de los primeros. Lo mismo le ocurrió a Pomar, que fué equivocado en cuanto al número de jugadas por hora.—(ALFIL).

Teléfonos de EL IDEAL GALLEGO 1377 y 1594

BOXEO

De Santiago y Romero combatirán para el campeonato de España de los plumas

MADRID, 11.—En el expreso ha salido para Barcelona Ignacio Ara y Luis de Santiago, que van acompañados por el organizador francés de boxeo M. André Dupré. Este va a Barcelona a gestionar varios encuentros que se celebrarán en París entre púgiles españoles y franceses.

Luis de Santiago defenderá el título de campeón de España de los plumas en la mañana del domingo, en la Plaza Monumental de Barcelona frente al catalán Luis Romero Pérez.—(ALFIL).

Zarra está lesionado de importancia

BILBAO, 11.— El delantero centro del Atlético bilbaíno, Zarra, que fué lesionado en Alicante, ha llegado hoy a esta capital en automóvil, a las nueve y media de la noche. Inmediatamente fué conducido a una clínica, pero como trae una pierna enyesada, no ha sido posible hacer radiografía, lo que se efectuará mañana. En una hecha en Alicante se aprecia una pequeña fractura de peroné, pero no se cree que haya nada en el maleolo, que sería cosa de más importancia.

Esta lesión se la produjo el mismo Zarra, al realizar un esfuerzo con la pierna, para frenar el impulso que el jugador llevaba.—(ALFIL).

CRONICA de la Sra. Roosevelt

(CONINUACION DE CUARTA)

apartado de Nueva York ya que se trata del puerto obligado para el embarque y desembarque de cuantos llegan a los Estados Unidos procedentes de otros puntos. En cierto sentido algo similar es lo que ocurre con Londres, paso obligado de cuantos viajan por Europa. Si la nueva organización mundial llegara a establecerse en las proximidades de Nueva York creo que gentes de todos los países del mundo aprovecharían sus viajes de negocios o de placer para incluir, entre las cosas dignas de visitar una excursión al lugar en que se estableciese la O. N. U.

ALGUNAS DIFICULTADES

Quiero ocuparme ahora de algunas dificultades que, en mi opinión, se plantean en una organización de esta naturaleza. La primera y más importante de todas consiste en la dificultad de los idiomas. Aparentemente todos los políticos del mundo han pronunciado discursos no precisamente para aducir nuevos puntos de vista ni para poner de relieve sus discrepancias con quien había hablado antes. Con frecuencia hemos dedicado toda una sesión a escuchar discursos que no tenían otra finalidad que reforzar los argumentos ya esgrimidos. Me imagino que muchos de esos discursos no se pronunciaban para apoyar la tesis de los delegados de otras naciones sino pensando en el público del país propio del orador y con el fin de que allí se supiese la labor que estaban realizando sus representantes. La cosa resultaría quizás interesante para todos si los discursos fueran breves y se pronunciasen en un solo idioma. Tener que oir la traducción de cada discurso a uno y a veces a dos idiomas diferentes del utilizado por cada orador creo que constituye una pérdida de tiempo lamentable. En un futuro inmediato se contará probablemente con un sistema de auriculares mediante el cual a la vez que se pronuncia un discurso los que escuchen obtendrán la traducción en el idioma que deseen. Creo, sin embargo, que a la larga una de las cosas que más contribuiría a la paz sería la adopción ed un solo idioma que todos los niños del mundo en todas las escuelas deberán aprender al tiempo que se les enseña su propia lengua.

PANTALLAS CORUÑESAS

CINE SAVOY: "Noche decisiva"

GUILLERMINA GRIN

Con un argumento arbitrario de José Linares Rivas, hijo del ilustre dramaturgo de igual apellido, en el que entre las cosas que no se justifican están la vocación y "desvocación" de cartujo del protagonista, se ha montado esta película, que pese al reparo apuntado, todo en ella, empezando por el guión, es superior a muchas que nos vienen del extranjero con la única finalidad de entretener, ya que en ésta como en las que nos sirven de término de comparación, no ha entrado para nada un motivo artístico.

Teniendo en cuenta la modestia de la aspiración desde luego es un "film" digno, bien logrado, de fácil movimiento y unidad cinematográfica, en cuanto significa tema, dirección y labor interpretativa.

El primero como hemos dicho es original de Linares Rivas, la dirección la asume Fleischner, que mejora en ésta toda su anterior actuación, y los intérpretes son Julio Peña, entonadísimo y suelto, Guillermina Grin, adaptada a su papel, Manolo Morán con su irresistible gracia y simpatía, Alicia Romay y María Paz Molinero, seguidas de una larga lista de etcéteras, en la que figuran M.ª Dolores Pradera, Alberto Vialis, Martori, Hurtado, Requena, Riquelme, Félix Fernández y Delgado Tena.

La fotografía muy buena de Ruiz Capillas y la música del maestro Moraleda contribuyen al grato tono medio de esta producción.—M. L.

NOTICIARIO NO-DO

Con la cinta se proyectó el Noticiario número 161 B, que recoge estos aspectos de la actualidad:

Deportes.—Campeonato de tenis en Nueva Gales del Sur; Dinny Pails un gran jugador internacional; IV Torneo Internacional de Billar Portugal-España en el Círculo de Bellas Artes de Madrid.

Reflejos del mundo.—El castillo de Culzaan en Escocia donde habitará el general Eisenhower. Un niño de 14 meses efectúa un vuelo de 7.200 kilómetros. Miguelito Collins llega desde Londres a Estados Unidos. Buques ingleses en la bahía de Heng Kong. Tareas de limpieza y saneamiento. Los hñabitantes de Tientsin tributan un gran recibimiento a la primera División de Infantería norteamericana.

Arte.—La reconstrucción de las tumbas reales de la antigua Corona catalana-aragonesa. Exposición en el Museo de Arte Moderno de Madrid. La admirable tarea del escultor Marés.

Barcelona.—El buque español "Plus Ultra" zarpa para Filipinas con los socorros que el Gobierno envía a los españoles allí residentes.

Volcán en erupción.— La actividad del Ruapehu en Nueva Zelanda. Otro volcán activo el Ngarahoe. Ceniza y lava sobre la nieve.

ANUNCIESE USTED EN EL IDEAL GALLEGO

FINO COQUINERO

De fama en el Mundo entero

OSBORNE

DOLORES GOLPES CONTUSIONES REUMA
EMBROCACION HERCULES
VERDADERO LINIMENTO ESPAÑOL
ALIVIA TODO DOLOR

RON BACARDI

ACEYTE YNGLES

PARASITO QUE TOCA.... MUERTO ES!

SANTIAGO

Fue constituida la Sección Gallega de la Asociación Nacional de Química

Clausura de la Semana Catequística de la parroquia del Sar

SANTIAGO, 11.—Tuvo lugar en la Facultad de Ciencias la reunión de los doctores y licenciados en químicas, residentes en la región, para constituir la Sección Gallega de la Asociación Nacional de Químicos.

Presidió esta importantísima reunión el decano don Ignacio Rivas y actuó de secretario, don Manuel Pertierra.

Fué elegida la junta provisional. El día 2 de marzo se repitirá la reunión para la definitiva elección de la junta. En esta primera reunión fueron designados los vocales en las cuatro provincias y poblaciones donde tiene desenvolvimiento la naciente industria química. El deseo de la sección del expresado organismo nacional, es elevar el nivel cultural de sus asociados y en manera especial favorecer el desarrollo de la industria química gallega, para lo cual la Facultad de Ciencias de la Universidad compostelana ha ofrecido a los asistentes a la reunión sus medios de trabajo.

LA SEMANA CATEQUISTICA PARROQUIAL DEL SAR

Con un acto eucarístico celebrado el domingo por la tarde en el templo conventual de Belvis, fué clausurada la semana catequística, conferencias de divulgación de la excelsa obra cristiana del Catecismo, organizada por la junta parroquial de Sar que preside don Angel Rey Gallardo. Tanto los actos de las conferencias como el de la clausura se vieron muy concurridos. En representación del señor Arzobispo asistió el M. I. señor don Fernando Peña Vicente, vicario de la archidiócesis, quien dirigió a los concurrentes una alocución. Hizo el resumen de la semana catequística don Manuel Pose Rodríguez, párroco del Sar. En su hermosa plática exhortó a todos a ingresar en la Cofradía de la Doctrina Cristiana y les rogó la asistencia a las lecciones del Catecismo que para adultos se darán los viernes de Cuaresma en la capilla de San Pedro.

DOLENCIA

Hállase enfermo el funcionario del Cuerpo General de Policía, plantilla de esta ciudad, don Ramón Milán Santos. Hacemos votos por su rápido restablecimiento.

DEPORTE UNIVERSITARIO

En el partido de hockey celebrado el domingo entre los equipos de la S. F. del S. E. U. de Santiago y La Coruña, ganó este último por 6 a 3.

CLAUSURA DE LA EXPOSICION DE SEIJO RUBIO

Mañana, martes, será clausurada la exposición de pintura que durante una semana ha tenido en el local de la Delegación de Turismo, el notable artista coruñés don José Seijo Rubio.

Con destino al Colegio Mayor Universitario Generalísimo Franco, el rector de la Universidad ha adquirido un cuadro de esta exposición, que constituyó un alarde de la técnica pictórica del prestigioso artista, el cual fué invitado para exhibir sus obras en Orense, Madrid y Barcelona.

COSA DE CHICOS

Fué curado en el Hospital, Manuel García Patiño, de 12 años de edad, domiciliado en el barrio de Sar, de una herida calificada de pronóstico reservado en la cabeza. Ha manifestado que fué agredido con una piedra por su "amigo" Anselmo Calvo, que tiene la misma edad.

MEJORA EN UNA PARROQUIA

En la parroquia de Dubral (Boqueijón) va a ser inaugurada una fábrica de electricidad, merced al impulso del propietario don Jesús Rial, afanoso de dotar al vecindario de la aludida feligresía de tan necesitado alumbrado. Hará la bendición de este salto, en funcionamiento al servicio de la utilidad pública, el párroco de Sar señor Pose Rodríguez.

EJERCICIOS ESPIRITUALES PARA MUJERES

Dirigidos por don Severino Souto y organizados por la Junta Diocesana de Acción Católica, el día 18 de los corrientes dará comienzo en la iglesia de las Huérfanas, hora de 5 y media de la tarde, una tanda de Ejercicios Espirituales para mujeres.

NATALICIO

Dió a luz con toda felicidad un hermoso niño la distinguida esposa del médico D. Ricardo Albarellos. El martes, el párroco de San Pedro de Mezonzo, don José Toubes, actuará en la ceremonia de hacer cristiana a esta criatura.

SESION DE LA PERMANENTE MUNICIPAL

Entre los acuerdos de la Permanente en la última sesión, figuran los siguientes:

Autorizar la ejecución de diferentes obras.

Elevar a definitivas las adjudicaciones provisionales que se hicieron mediante subasta de diferentes tiendas del nuevo Mercado de Abastos.

Adjudicar a doña Manuela Vilas, en el mismo Mercado, una caseta para la venta de legumbres.

Nombrar con carácter interino diferentes profesores de la Banda municipal de música, aceptando propuesta del director de la misma.

Aprobación de diversas cuentas.

EL DELEGADO PROVINCIAL DE SINDICATOS

Acompañado del jefe de personal de la Delegación, don Manuel Puente Otero, el sábado último vino a Santiago el Delegado Provincial de Sindicatos, don Jesús García Siso, el cual permaneció varias horas en la Delegación comarcal de Sindicatos, quien después de entrevistas sostenidas con las jerarquías sindicales, perfiló con notable acierto la resolución de múltiples problemas locales, inherentes del organismo sindical.

Los señores Siso y Puente Otero regresaron en la tarde del expresado día a La Coruña.

COMISIONADOS A LA CORUÑA

Esta mañana salieron para La Coruña el Alcalde don Jorge de la Riva Barba; el administrador del Manicomio de Conjo, don Manuel Lago Aller y el deán de la Catedral, don Salustiano Portela Pazos.

DE LA COMISARIA DE POLICIA

Deben presentarse en la secretaría de la Comisaría de Policía donde recogerán documentos: don Constantino Bernabé Fernández, doña Emilia Dacosta Soto, don Pedro Hernández Calleja, don Vicente Pérez Rico y don Celestino Barreiro Salaño.

ARCHICOFRADIA DEL APOSTOL

La Archicofradía del Apóstol celebró el domingo la Junta general ordinaria, en la cual y bajo la presidencia del señor Marqués de Figueroa, se dió cuenta por medio de una memoria de la gestión de la directiva en el año último de 1945; se presentaron para su aprobación y examen las cuentas de ingresos y gastos y se procedió a la elección de los cinco puestos que quedan vacantes en la junta y resultaron elegidos por unanimidad los señores siguientes: don Ricardo Castro Caruncho, don Emilio Edmundo Méndez Brandón y Bartolomé, don José María Novoa Velasco, don Francisco Iglesias Castro y don Jesús Gamallo Castro.

En uno de estos días se reunirán en junta los directivos salientes y entrantes para constituir definitivamente la junta de gobierno y nombrar los cargos vacantes que son los de presidente, vicepresidente, contador y secretario.

La junta general elogió la labor realizada por la directiva y le otorgó un expresivo voto de gracias y muy especial a los señores secretario, don Ramón Piñeiro Rodríguez y tesorero, don José Maiz Díaz Varela, por su brillante actuación en pro de la entidad.

DETENCION DE LADRONES

Por la Brigada Criminal de la Policía fueron detenidos José Matos (a) "El Baturro" y José Díaz, jóvenes vecinos de esta ciudad, autores del robo cometido en un local de compra y venta de objetos propiedad de don Santiago Alonso del Palacio, del que se llevaron objetos valorados en 2.000 pesetas. Parte de lo sustraído pudo recuperarse.

El primero de los detenidos es autor también del robo realizado hace días en un establecimiento de calzados sito en la calle de Bautizados, hecho del que dimos cuenta.

OBSEQUIO A UN CATEDRATICO

En un restaurante de la localidad fué ofrecida hoy una comida por los compañeros de profesorado al nuevo catedrático de la Facultad de Farmacia, don Enrique Otero, natural de Ribadeo (Lugo).

HOMENAJE AL DIRECTOR DE LA BANDA MUNICIPAL

El próximo domingo será rendido un homenaje al director de la Banda Municipal, don José Goterris Rambla, consistente en una comida.

JOVENES QUE TRIUNFAN

En las oposiciones celebradas para cubrir plazas de interventores de empresas, han alcanzado los primeros puestos de la clasificación general, los jóvenes santiagueses don Juan Montero Botana y don Eugenio Girón. Reciban nuestra enhorabuena.

BAUTIZO

En la iglesia de Santa María la Mayor y Real de Sar, ha recibido las aguas del Bautismo la primogénita del jefe de negociado en la secretaría del Ayuntamiento, don Amancio Gómez Rozas, imponiéndosele los nombres de María de la Paz, Manuela, Rafaela.

Fueron padrinos sus abuelos, doña Manuela Rozas Turnes y don Rafael Pardo Villar. Las amistades asistentes a la ceremonia fueron obsequiados por los señores Gómez Rozas-Pardo Fernández.

Nuestra enhorabuena.

EL FERROL DEL CAUDILLO

DE MARINA

EL FERROL DEL CAUDILLO 11.—Deben presentarse en las oficinas de este Departamento Marítimo, don Pablo Cánovas, don Manuel Greia Carballo y don Ginés Rodríguez Cánovas.

GOBIERNO MILITAR

Debe presentarse en el Gobierno Militar para un asunto que le interesa, el teniente de Infantería, don José Pérez Martínez.

LAS MAREAS

Día 12.—Pleamares: a las 12'53 de la mañana y a la 1'00 de la mañana. Bajamares: a las 6'38 de la mañana y a las 7'08 de la tarde.

EL PUERTO

Entrados: vapor "Roberto", de Pasajes, con cemento; moto-velero "Carmelita", de Gijón, con carbón.

— Se esperan los vapores "Cabo Huertas", de Barcelona y escalas con carga general y "Cabo Carvoeiro", de Gijón, con idem.

FERIA EN SEDES

El próximo miércoles, tendrá lugar en el barrio de Santa Lucía, de la parroquia de Sedes, en Narón, la feria mensual.

SOLEMNIDADES RELIGIOSAS

En la iglesia de San Julián, se celebraron solemnes cultos en honor a la Santísima Virgen de Lourdes.

La concurrencia de fieles ha sido numerosísima.

DE SOCIEDAD

Por doña Juana Vidal, viuda de Santibáñez y para su hijo, don Virgilio, ha sido pedida a los señores de Núñez Caínzos (don Serafín) la mano de su hija María de Lourdes.

La boda quedó fijada para la primera quincena del mes de marzo.

Nuestra afectuosa enhorabuena a los novios y a sus respectivas familias.

FAMILIAS NUMEROSAS

En el negociado de estadística del Ayuntamiento, deben presentarse para recoger el título de beneficiario de familias numerosas los señores siguientes:

Saturnino Ricoy Blanco, Manuel Piñeiro Bouza, Angel Hermida Breijo, Alfonso Gil Blanco, Antonio López Borreiros y José Silvestre Jordá.

— Para recoger las tarjetas de renovación para el año en curso los señores siguientes:

Amador Beceiro Lois, José Castro Caruncho, María Cobas Vázquez, José Curros Fernández, Luis Dapena Torrente, Abelardo Estrada Rocha, Antonio González-Aller Balseiro, José Iglesias Iglesias, José Jubias Torres, Manuel Leira Lagares, Dionisio Mille Villeiga, Adolfo Moreno Sanz, Luis Olleros Céspedes, Domingo Pérez Rodríguez, José María Raíndo, Angel Ríos Martínez, Francisco Rivas Lourido, José María Roca Espada, Alfonso Rocha López, Saturnino Sánchez, José Sánchez de Toca y Muiños, Ricardo Santiago y Jesús Victorino Vigo Pita.

PRESARAS

A la señora viuda de Iñiguez, doña Carmen García, le ha sido pedida para el joven don Pedro Sánchez García, la mano de su hija Amparito. La boda se celebrará a fines del mes actual.

NOTAS NECROLOGICAS

Después de haber recibido con edificante fervor los Santos Sacramentos, falleció en esta ciudad doña María Díaz Lozano de Méndez, señora bondadosísima, piadosa, caritativa, esposa y madre ejemplar, dotada de gran sensibilidad, por la que no levantó cabeza desde la muerte de uno de sus hijos, defendiendo los más altos ideales, cuya pena vino minando su salud en larga enfermedad que tuvo ahora un fatal desenlace.

La finada, por sus muchas virtudes, contaba con buen número de amistades, entre las que su óbito causó sincero sentimiento. Nosotros participamos intensamente en el que embarga a su estimada familia, a la que deseamos cristiana resignación para soportar tan sensible pérdida.

—Confortado con los auxilios espirituales, dejó de existir en Piñeiro (Oleiros), don Ramón Díaz, el que por sus excelentes dotes personales era generalmente apreciado de aquel vecindario, entre el que su muerte produjo mucho pesar.

Testimoniamos a su viuda y demás estimados deudos nuestra más sincera condolencia.

—Cristianamente entregó su alma a Dios en esta capital doña Luisa Tasteta, viuda de Lamata, señora adornada de relevantes cualidades que le conquistaban la consideración de cuantos se honraban con su trato.

Compartimos muy de corazón el duelo que aflige a su prestigiosa familia, entre la que se cuenta su hijo político el acreditado comerciante de la localidad don Antonio González Bartolomé.

—Entregó su alma a Dios después de haber recibido con ejemplar devoción los Santos Sacramentos, doña Rosa Novio Tobío de Liaño Flores, persona que se hacía querer de cuantos la conocían por su bondad, simpatía y afable trato.

Acompañamos en su lancinante dolor a su viudo y demás calificados deudos, deseándoles católica conformidad para soportar la irreparable desgracia.

—En La Coruña dejó de existir confortado con los auxilios de la religión don Luis de Torre Alvarez de la Mesa Lastras, ex jefe de Veterinaria Municipal.

Poseía gran competencia profesional y en su trato particular destacada corrección, que le granjeaba muchas relaciones, que sintieron profundamente su deceso.

Tomamos intensa parte en la aflicción de su prestigiosa familia.

IX ANIVERSARIO DE LA NIÑA

MARIA DE LA ENCINA CORDONIE SUAREZ

SUBIO AL CIELO EL 12 DE FEBRERO DE 1937

SUS PADRES, HERMANOS Y DEMAS FAMILIA,

RUEGAN a sus amistades asistan a las misas de siete, siete y media, y ocho, hoy, martes, día 12, en la Iglesia de los RR. PP. Jesuítas; así como a la misa cantada que se celebrará el jueves, día 14, a las diez de la mañana, en la Parroquial de Santa Lucía, por cuyo favor quedarán agradecidos.

†

PRIMER ANIVERSARIO

Rogad a Dios en caridad por el alma del señor

Don Benito Vidal Blanco

Que falleció en Noya, el día 14 de Febrero de 1945

R. I. P.

El funeral que se celebrará a las 10 de la mañana del día 14, en la iglesia parroquial de Santa Cristina de Barro, en Noya; el que se celebrará a las 11 de la mañana del mismo día en la parroquial de San Antonio, de Cádiz, y la misa de 8'30 de este mismo día en la parroquial de San Pedro de Mezonzo, en La Coruña, serán aplicadas por su eterno descanso.

Su viuda, doña Carmen Barreiro Godoy; sus hijos, hermanos, hijos políticos, nietos y demás parientes,

RUEGAN a sus amistades lo encomienden al Señor, asistiendo a algunos de dichos sufragios, por lo que les anticipan gracias.

†

EL SEÑOR

Don Luis de Torre Alvarez de la Mesa Lastras

EX-JEFE DE VETERINARIA MUNICIPAL

FALLECIO A LAS CUATRO HORAS DEL DIA 11 DEL ACTUAL

Confortado con los Auxilios Espirituales

R. I. P.

Sus afligidas hermanas doña Anita, viuda de Galán Maseda (ausente); doña María de la Presentación, y doña María, viuda de Baldomir Aroay-Rodríguez; sobrinas Anita y Raquel-Amelia, y demás familia,

RUEGAN a sus amistades una oración por su eterno descanso y se dignen asistir a la conducción del cadáver al Cementerio General, acto que se verificará hoy, día 12, a las cuatro de la tarde, por lo que les quedarán muy agradecidos.

Casa mortuoria: **Barrera, 16-2.°** No se recibe duelo. (Gran Funeraria).

†

PRIMER ANIVERSARIO DEL SEÑOR

DON MANUEL LOPEZ BELLO

Cabo Primero de la Guardia Civil, que falleció en Curtis, el día 15 de febrero de 1945, en actos del servicio

D. E. P.

Sus padres, don Gregorio López Ferreño y doña Dolores Bello Lata; hermanos, don Luis (capitán de Infantería), don Andrés (Guardia civil), Doña Consuelo, doña Carmen y doña Manuela López Bello, hermanos políticos, doña Elena Meneses, doña Emilia Lestón, don José Presedo y don Manuel Suárez, sobrinos, tíos, primos y demás familia,

SUPLICAN a las personas piadosas y de su amistad una oración por el eterno descanso de su alma y la asistencia a alguna de las misas y funeral de aniversario que se celebrarán en San Martín de Cabruy (Mesía), el próximo día 16 del corriente de 11 a 12 horas de dicho día, por todo lo cual dan las más expresivas gracias.

Cabruy, 12 de Febrero de 1946.

†

ROGAD A DIOS POR LA SEÑORITA

CLOTILDE RODRIGUEZ PAIS

QUE FALLECIO EL DIA 8 DEL ACTUAL, A LOS 68 AÑOS DE EDAD

Después de recibir los Auxilios Espirituales

D. E. P.

Sus sobrinos Dolores de la Torre Rodríguez, Antonio Blas Rodríguez-Guijarro, Jose y Joaquín Rodríguez (ausentes los dos últimos); sobrinos políticos Vicente García Mao y Sara Alvarez Fernández; primos, y demás parientes,

SUPLICAN a sus amistades asistan a los funerales que serán aplicados, por su eterno descanso, a las diez y cuarenta y cinco horas del día 13 del actual, en la Iglesia Parroquial de San Jorge, por cuyo favor quedarán agradecidos.

La Coruña, 11-2-1945.

†

ANIVERSARIO DEL SEÑOR

DON DIEGO M.ª DE BOLIVAR SANDELIZ

Que falleció el 18 de febrero de 1937

R. I. P.

Todas las misas que mañana, miércoles, se celebren de ocho a once, en la Iglesia Parroquial de San Jorge, serán aplicadas por el eterno descanso de su alma.

SU HERMANA,

SUPLICA a sus amistades una oración por su alma.

PONTEVEDRA

LA FIESTA DEL GREMIO DE LA PIEL

PONTEVEDRA, 11. — Resultaron en extremo solemnes los actos celebrados ayer por el Sindicato de la Piel, en honor de su Patrono San Julián. En la misa solemne actuó una nutrida orquesta y voces de capilla, presidiendo el acto el secretario de la Delegación Sindical, con la Junta Gremial y representaciones de los demás gremios. Al terminar la misa el mencionado gremio se reunió en la Jefatura de Educación y Descanso, en donde se bebió una copa de vino español. La imagen del Santo fué trasladada en procesión a su camerino, en la calle de la Barca, y el paso de la comitiva fué presenciado por mucho público. A todos estos actos concurrieron todos los agremiados, con su Junta gremial y comisiones de los demás gremios.

ACCION CATOLICA

Ayer se celebró la anunciada Asamblea de Acción Católica, a la que concurrieron el vicepresidente de la Junta Diocesana, don Cándido Varela de Limia, y el director del Secretariado de Tarjeta del mismo organismo diocesano. A dicha Asamblea, en la que se dieron normas para la mejor marcha de la Acción Católica, concurrieron las diversas ramas, reinando mucho entusiasmo.

CAUSA POR HOMICIDIO

Hoy se vió en la Audiencia provincial una causa por homicidio en La Cañiza. Como procesado figuraba el vecino de aquel partido judicial Manuel Estévez Riveira, al que se acusó de haber dado muerte a un hermano suyo llamado César, cuyo cadáver arrojó a un pozo para simular un suicidio. El fiscal pidió para el reo la pena de 18 años de reclusión menor e indemnización de 25.000 pesetas.

EL PADRON DE FAMILIAS POBRES

En la Secretaría del Ayuntamiento, y por espacio de quince días, se halla expuesto al público, para oír reclamaciones, el padrón de familias pobres del municipio con derecho a asistencia médico-farmacéutica gratuita.

LA VIRGEN DE LOURDES

Hoy se celebró en la iglesia de San Francisco la fiesta de la Virgen de Lourdes. Todos los actos se vieron muy concurridos de fieles.

DE SOCIEDAD

Ayer santificaron sus amores en el templo de Santa María, los estimados jóvenes Gloria Fernández Graujel y Víctor García Casal, siendo apadrinados por el industrial don Luis Fariña y la señora del procurador don José Fabelo.

—Está concertada la boda del teniente de Infantería de esta guarnición don Jacinto Blanco Ponte con la señorita Dolores Dopico Vázquez.

PRESIDENTE DE LA ADORACION NOCTURNA

En reunión celebrada por la Sección de la Adoración Noctuana de esta capital, fué nombrado presidente el comerciante don José Carrillo Reguera.

TENIENTES AL 10 DE ARTILLERIA

Fueron destinados al Regimiento de Artillería mixto núm. 10, los tenientes don José Barreiro Díaz y don José Gómez Buján.

CICLISTA HERIDO

Ayer se cayó de una bicicleta que montaba el vecino de Mourente, Adolfo Torres Ruso, ocasionándose en el accidente lesiones de consideración en la región frontal, en la cara y mano derecha.

DEMOGRAFIA

En el Registro Civil se hicieron hoy las inscripciones siguientes:

Nacimientos: Cándida Rosales Pasos, en Lourizán; María de los Dolores Rey García, en la capital; José Luis Boullosa Pintos, en la capital; Marcial Chamadoira Mariño, en Bora.

Defunciones: Eduardo Hermida García, de 23 años, en Campañó; María González Martínez, de 75 años, en la capital.

Matrimonios: Manuel Ligero Riveiro con Rosa Villaverde Cochón, en Cerponzones; Emilio Villaverde Campos con Dolores Martínez González, en Mourente; Arturo Garrido López con Dolores Pastoriza Peón, en Salcedo.

VILLAGARCIA

POR DON TIBURCIO ALARCON

Por el Excmo. Sr. D. Tiburcio Alarcón (q. D. h.), se celebraron en la cercana parroquia de Villajuán solemnes funerales, los que, a pesar del poco tiempo disponible para su organización y difusión, se vieron concurridísimos de clero y público, que acudió a rendir homenaje a la gratísima memoria del extinto y de afecto y consideración a sus distinguidos familiares, quienes en su casa de Villajuán están recibiendo estos días constantes visitas de pésame, no sólo de la parroquia y pueblos allegados, sino de distintas poblaciones de la región.

Reiteramos a los señores de Rodríguez-Alarcón nuestra muy sincera y sentida condolencia.

ACCIDENTE DEL TRABAJO.—UN MUERTO Y DOS HERIDOS

Trabajando en una obra de don Jesús Villaverde Rey, en su chalet del inmediato lugar de La Lage, se desprendió una piedra que mató a uno de los obreros e hirió levemente a otros dos. El que sucumbió, llamado Serafín Crespo Magariños, vecino de Rubianes, lugar de la Bouza, fué llevado a la clínica del médico señor Tourón, quien calificó la defunción.

EN LA PARROQUIAL

En la iglesia parroquial se celebró el sábado un concurrido funeral por las ánimas benditas del Purgatorio, costeado con la limosna recogida en la parroquia.

DEFUNCION

En el lugar de Trabanca Sardineira, de la parroquia de Carril, falleció cristianamente, después de larga y penosa enfermedad, doña Dolores López Otero, esposa del industrial establecido en esta ciudad, don Manuel Barreiro Reiriz, a quien, así como a sus hijos y demás familiares, damos nuestro pésame.

PUEBLA DEL CARAMIÑAL

SANTA MISION

El próximo día 17 dará comienzo en esta villa una Santa Misión que finalizará el día 27 del presente mes y será dirigida por los RR. PP. Moneo y Céspedes, de la Compañía de Jesús. Con tal motivo se está procediendo a una activísima propaganda por medio de carteles anunciadores y otros medios de publicidad. Dada la profunda religiosidad de esta villa y sus contornos, se espera que dicha Santa Misión sea un rotundo éxito.

Velada teatral en el Frente de Juventudes

El próximo domingo, día 17, se presentará por vez primera el Teatro "Lope de Vega" del Frente de Juventudes de La Coruña, con la conocidísima obra dramático-jocosa "La venganza de Don Mendo".

Esta función se celebrará en el Teatro del Hogar Juvenil "Juan Canalejo", pudiendo recoger las invitaciones desde mañana, día 13, en el Servicio de Propaganda del Frente de Juventudes, en Juana de Vega, 7, primero.

SECCION MEDICA

Dr. Víctor Fernández Alonso
Medicina General — Rayos X
Horas de Consulta: De 11 a 1 y de 4 a ... S. Andrés 115, 1.° Tel. 1344 La Coruña

L. Sánchez Mosquera
Oídos, Nariz y Garganta
Consulta: De 10 a 1
Compostela, núm 8, segundo (Casa Viturro) Tel. 1474

Dr. Godofredo A. Robles
Tratamiento de Hemorroides, Fisuras, Fístulas, Salida Intestinal, Varices, Ulceras, Lipomas, Hidrocele sin operación, Eczemas, Reumatismo, Matriz y Cirugía general
Plaza de Lugo, 11, 1.° De 10 a 1

Dr. Ramallal Rumbo
Cirugía General — Rayos X
Especialista en Traumatología y Ortopedia. (Huesos, articulaciones, músculos, etcétera) Arzobispo Lago, 8 (Detrás de Palacio Justicia)
De 12 a 1 y de 4 a 6

D. Alvarez de la Cruz
Jefe de la Clínica de GARGANTA, NARIZ Y OIDOS de Hospital Militar
(Federico Tapia, 51, 55 pral)

Francisco Cid
Comandante Médico Especialista en Enfermedades de Riñón, Vejiga y Próstata — Tratamiento sin operación de Hemorroides, Fístulas y Varices
Consulta: De 10 a 1 y 5 a 7
Castelar, 16 — Teléf 2790

Dr. J. Garrote
VIAS URINARIAS
Venéreo, riñón, vejiga y próstata
Diatermia, Electrocoagulación
Consulta: Linares Rivas, 35-2.° T. 3111
SANATORIO: Unión, 26 Teléfono 3335
La Coruña

José Araujo Ulloa
Enfermedades de los niños
Payo Gómez, 7-2.° — La Coruña
Consulta: De 12 a 2 y de 5 a 7

Dr. Emilio Baeza
CIRUGIA GENERAL
Especialista en huesos y articulaciones
Consulta: Linares Rivas, 35-2.° (Casa Barrié). De 12 a 1 y de 4 a 6
Sanatorio: Unión, 26

Dr. Pío García López
Enfermedades de la PIEL y VENEREAS. RADIUMTERAPIA
Ramón de la Sagra, 9-2.°
Consulta: De 11 a 1 y 5 a 7

García Ramos
Piel - Sífilis - Venéreo
Electricidad Médica Consulta diaria
Ferrol 21 Plaza de Galicia

Dr. Merino
PIEL - VENEREAS - URINARIAS
RIÑON - VEJIGA - PROSTATA
Preguntoiro 6 Teléf 1238 Santiag...

Dr. Joaquín García López
Cirugía General. Rayos X (portátil)
Consulta: de 4 a 6
Ramón de la Sagra, 9-2.°

Pablo Uriel
Del Dispensario Antituberculoso
Medicina Interna. Aparato respiratorio
Cantón Pequeño 15-17-3.°
Edificio Banco Español de Crédito
Teléfono 3231

ORENSE

ORENSE, 11.—Hoy lunes se cumplió el primer aniversario de la entrada en Orense, del doctor Blanco Nájera, Obispo de esta diócesis.

Es de destacar su labor en este primer año, que ha sido muy activa: Publicó cuatro Pastorales de destacado interés, organizó la disciplina eclesiástica. Lanzó la idea de una Casa de Ejercicios que Dios mediante será inaugurada en esta Cuaresma. Reformó el plan de estudios de los dos Seminarios elevando el nivel cultural de los mismos. Creó la Obra de Fomento de Vocaciones sacerdotales. Logró del Ministerio de Educación Nacional la creación de dos escuelas unitarias de preparación para ingreso en el Seminario. Consiguió la creación del Grupo Escolar "Padre Feijóo" que será abierto este mes. Lanzó recientemente la idea del Asilo de Huérfanos, que tiene muchas probabilidades de éxito.

Además de dedicar dos horas diarias al Confesonario y el tiempo preciso para las audiencias, realizó una gran labor en la Acción Católica, organización de Ejercicios Espirituales para obreros, y diversas obras de caridad.

* * *

La Fiscalía de Tasas sancionó con mil pesetas a cada uno de los individuos siguientes: Manuel Moure, de Blancos, por ocultación de patatas; Joaquín Pardo de Cimbra, por ocultación de cereales, Francisco Guede, Antonio Lorenzo, y Argimiro Borrajo, os tres de Baños de Molgas, por circulación clandestina de patatas.

* * *

En Verín, donde residía falleció la distinguida dama, doña Avelina Cancio Amoeiro, descendiente del Marqués de Rodil. En su casa guardaba numerosos recuerdos del destacado militar y varios objetos de valor histórico. Enviamos nuestro sentido pésame al viudo de la finada don Eduardo Valdés. A los funerales celebrados por el eterno descanso de la finada, así como al entierro del cadáver, asistieron numerosísimas personas de Verín, de Orense, y de otras localidades del contorno.

LUGO

LUGO, 11.—Prosiguiendo su labor, la Cátedra de Divulgación Pecuaria de esta provincia pronunció una lección práctica el pasado domingo en Castroverde asistiendo al acto centenares de labradores de todo aquel Ayuntamiento y de otros limítrofes. La Cátedra actuó en el campo de la feria, y los campesinos siguieron con enorme atención las enseñanzas contra la glosopeda y otros problemas vitales para la economía del campo gallego.

◆ ◆ ◆

Además de los artículos señalados para el suministro infantil, esta semana será incrementado con medio kilo de harina al precio de una peseta la ración.

* * *

En la iglesia parroquial de San Froilán ha sido bautizada la segunda hija, recién nacida del distinguido matrimonio Abella-Pujol. Administró el Santo Sacramento el cura párroco y a la neófita le ha sido impuesto el nombre de Silvia. Fueron padrinos, los tíos de la recién nacida, don Guillermo Valcarce y su distinguida esposa.

EL TIEMPO

Datos facilitados por el Observatorio de La Coruña, a las 19 horas del día de ayer:

Presión media a cero grados y al nivel del mar en mm., 772.

Temperatura máxima, 15,2 a las 1?,40.

Idem mínima, 4,5 a las 5.

Idem media, 9,8.

Humedad media en por 100, 77.

Dirección más frecuente del viento, S. E.

Velocidad media en kms. por hora, 333.

Visibilidad media en kms., 25.

REQUISITORIA

VILLAR VILLAR ARTURO, de 30 años de edad, soltero, natural de Pontevedra, hijo de José y de Dolores, de oficio peón, con último domicilio en la calle Tinajas, núm. 22, bajo, un poco cargado de hombros, de complexión más bien débil y voz un tanto afeminada, comparecerá en el plazo de 24 horas ante el Juez Militar Permanente de la Región, Capitán de Infantería DON CIRIACO ORTEGA GONZALEZ, sito en el Edificio de las Cigarreras, calle de Fernández Latorre, y de no verificarlo en dicho plazo se le declarará rebelde por encontrarse procesado por delito de dos robos a mano armada, insulto de obra a Fuerza Armada y desórdenes públicos, en causa núm. 60 del corriente año que con el carácter de sumarísimo instruyo. Al propio tiempo, exhorto y requiero a todas las autoridades, tanto civiles como militares, y a los Agentes de la Policía Judicial, para que practiquen activas diligencias en la busca y captura del procesado, y caso de ser habido se le conduzca a esta Plaza a mi disposición, con las seguridades convenientes.

Dado en La Coruña, a 10 de febrero de 1946.—El Capitán Juez Permanente, Ciriaco Ortega.

Nueva Junta directiva del Colegio oficial de Arquitectos de León, en La Coruña

Convocada la Junta directiva de la Delegación del Colegio Oficial de Arquitectos de León en la provincia de La Coruña, ha quedado constituída, figurando como presidente don Santiago Rey Pedreira; secretario, don Ramiro Mariño Caruncho, y tesorero, don Manuel-Andrés Reboredo.

Que al frente de la entidad se encuentre persona de tan merecido prestigio como el señor Rey Pedreira, que cuenta además con tan excelentes colaboradores, es una garantía del éxito que ha de acompañar a su gestión, que le deseamos muy fructífera, ofreciéndole nuestro concurso para cuanto redunde en progreso y embellecimiento de la urbe.

EL IDEAL GALLEGO
se vende en **ARTEIJO** en el comercio de don Francisco Mosquera Calvete

Crónica de V. V. V.

(CONTINUACION DE DECIMA PLANA)

resulta difícil enterarse de la verdad, porque se aprovecha esa libertad en muchas ocasiones para vender conciencias y mentir sistemáticamente. España puede dar de ello fe, y por eso los españoles acogemos ya con escepticismo todo lo que viene de tan lejos y a través de los cables que sirven las otras informaciones que sabemos falaces.

Las elecciones que se celebren dentro de unos días en la Argentina dirán la palabra definitiva en esta lucha en que, aunque parece que sólo disputan los argentinos, hay poderosos intereses alrededor que mueven hilos y propaganda desde la sombra.

¿La mejor novedad de este año? La Agenda de Sección Femenina para el ama de casa. Adquiérela en la Delegación Provincial de la Sección Femenina.

Anuncios por palabras

Cada palabra VEINTICINCO CENTIMOS

Puede usted publicar su anuncio, simultáneamente, abonando a razón de DOS PESETAS cada palabra en los siguientes diarios:

EL IDEAL GALLEGO, LA CORUÑA • DIARIO REGIONAL, VALLADOLID • HOY, BADAJOZ • IDEAL, GRANADA • LA VERDAD, MURCIA • YA, MADRID

SE INFORMARAN EN LA ADMINISTRACION DE EL IDEAL GALLEGO, AVENIDA RUBINE, 10, O EN CUALQUIER AGENCIA DE PUBLICIDAD

Avisos

SEÑORAS permanentes diez pesetas. Peluquería "Los Suizos" Linares Rivas, 26 Teléfono, 3291.

EL Astorgano, demandadero, Vigo, Coruña, encargos toda ruta a domicilio. Vigo, Alfonso XIII, 59. Coruña, Fernández Latorre, 43. Teléfono, 3126.

Compras

COCHES compraría dos modernos, preferible último modelo. Urgeme. Señor Fernández. Calle Santa Catalina, 4; Teléfono, 2775. La Coruña.

COMPRA - venta de fincas. Carpio Martínez Sevilla, Avenida de Marina, 16-17 bajo.

COMPRARIAMOS locomóvil o motor gas pobre, 35 a 80 HP. con o sin alternador. Ofertas a Piñeiro y Compañía. S L Oviedo.

COMPRARIA coche turismo pequeño. Informes Garage Coruña. Señor Cabezas. La Coruña.

Demandas

BUENA cocinera se necesita. Plaza Galicia, 22 primero, B.

REPRESENTANTES, necesito plazas Coruña, Lugo, Orense, Pontevedra, Santiago, Vigo, venta productos perfumería alta calidad, acreditados. Dirigirse con referencia O. D. G. Somoa y Bridge. Canalejas, 71 Ferrol del Caudillo.

Enseñanzas

ACADEMIA de Corte y Confección de Maruja Castelo. Alta costura. Rápida enseñanza a base de modernísimo método. Se conceden títulos: José Lombardero, número, 38, tercero.

INGLES profesor especializado, enseñanza práctica. Hotel Colón. Real, 10.

Modistas

FAJAS "Mely" Cauchos Tricots. Telas a medida. Real, 15. primero

Motores

MOTOBOMBAS a gasolina o eléctricos, precios ventajosísimos. Apartado 2.160. Madrid.

Ofertas

SEÑORA, antes de comprar su bolso vea escaparates Hijos A. Moral, Cantón Grande, 14. Grandes rebajas.

REPARACION domicilio radios motores, instalaciones. Teléfono 1055.

UNA estilográfica con garantía, elíjala entre miles. Papelería "Santos" San Andrés, 84. Reparaciones garantizadas.

Préstamos

PRESTAMOS operaciones de crédito y compra-venta de toda clase de valores Laureano Martínez Corredor de Comercio Colegiado Notario Mercantil. Marina, 16 y 17 bajo.

Testamentarías

TESTAMENTARIAS, derechos reales, pensiones civiles y militares y tramitación de toda clase de expedientes Francisco Martínez Sevilla. Gestor Administrativo Colegiado Marina 16 y 17 bajo.

Tintorerías

TINTORERIA "La Española" Limpieza en seco Tintes a muestra. Especialidad teñidos de abrigos de cuero. Despachos: San Agustín, 8; Barrera, 34 Talleres Florida, 36. Teléfono, 1327.

Trabajo

GANE dinero trabajando propio domicilio Proporciono material. Compro producción. Solicito representantes Apartado, 544 Madrid.

Transportes

MUDANZAS embalajes. Transportes Coruña. Luchana, 1 Teléfono, 3383.

JABONES San Andrés, 93 Droguería CELTA

Traspasos

TRASPASO bodegón. Razón: Rivera, 68, Betanzos.

CRUCIGRAMA

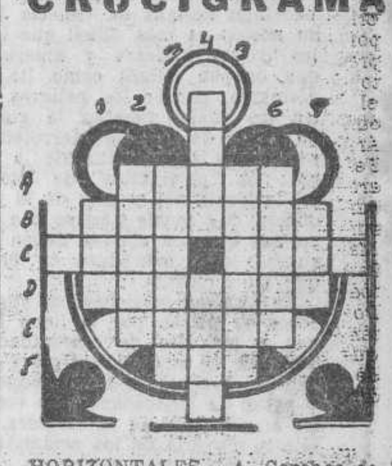

HORIZONTALES.—A, Corchos de la Red. B, Conjunto de vasijas en un buque. C, Arbol de Cuba, invertido; ciudad de Chile. D, Familia de batracios. E, Ciudad portuguesa. F, consonantes.

VERTICALES. — 1, Establecimiento. 2, En América, apogeo de una mina. 3, Panes grandes. 4, Calidad, especie, choza de nieve. 5, Se les tiene cariño. 6, Cercado de arbustos vivos. 7, Pronominal.

Solución al jeroglífico núm. 51??

Eso sacan de las bromas.

TRASPASASE importante y lucrativa industria en marcha, muy acreditada, grandes existencias materias primas, instalada en Santiago en espacioso y céntrico bajo, con almacén a parte. Precio 250 mil pesetas Corresopndencia: Apartado 6. Santiago.

Varios

LOMBRICES y otros parásitos Vermofin Venta en farmacias.

POLLITOS alta selección, nacimientos los martes. Granja Los Arcángeles, Alcalá de Henares. Teléfono Madrid, 14003.

GRANJA La Cerdeira. Teijeiro. Pollitos de un día y huevos de incubar, leghor, rhode, castellanay. Patos corredores. Pedidos en Coruña Isidoro Mira. Linares Rivas, 30.

CARGUERO 140 toneladas madera, máquina 90 H. P. eslora 24,20 manga 6,70, puntal 2,86-3,04 Véndese o cambia por fábrica conservas pescado. Ofertas: Apartado 778. Valencia.

OPORTUNIDAD. Vendo en Caballeros gran casa todo confort, cuatro plantas, entrego primer piso desalquilado, con huerta y jardines. Renta 6 %. Precio 240.000 García. Cordelería 32 primero - (frente Rúa Alta.

PESQUERO arrastre 22 toneladas madera, máquina triple 35 H. P. eslora 14,40 manga 3,97. Véndese o cambia por fábrica conservas pescado. Ofertas Ofertas Apartado 778. Valencia.

EL IDEAL GALLEGO ofrece a usted sus Talleres de Artes Gráficas y Fotograbado.

TENEMOS CEMENTO
Igual aplicación que el Portland, excepto para encofrados
PARDO PARADA, S. L. La Coruña

Ventas

SE vende embarcación pesca eslora 1 275 manga 3, punta. 132 con motor Diesel 25 H. P. marca Ganz-Ibérica. Razón: Pérez Becerro, San Jorge - Espartero, 23, tercero. Ferrol.

MOTOR industrial "Otto Gerdtzen", 25 caballos, funcionando en Molino Vendo Marcelino Rodríguez Loureiro. Calle Industria Malpica. Informa don Jenaro Delgado, Juana de Vega, 23 Coruña.

RECORDATORIOS Primera Comunión. Rubine, 10.

Veinticinco mil soldados ingleses y americanos montan la guardia en Trieste contra los "partidarios" de Tito

La mayoría de los italianos se han resignado a la idea de que quizá pierdan dicha ciudad cuando la paz sea firmada

LA EUROPA DE HOY

por Randolph Churchill

A pesar de que el año 1946 es el primero desde hace muchos años en paz, 25 mil soldados ingleses y americanos lo han iniciado haciendo guardia en la línea Morgan, que separa la zona A de la zona B en la provincia italiana de Venecia Julia. Su misión es más difícil que la de las tropas inglesas y americanas que ocupan países como Italia y Alemania, porque los peligros contra los cuales montan la guardia no vienen del enemigo derrotado sino de sus aliados durante la guerra: los "partidarios" de Tito. Es tal la ironía del mundo de la postguerra que puede decirse con toda certeza que los aliados tienen ante sí una labor más dura en Trieste que en Alemania.

En muchas ocasiones los yugoeslavos se filtran por la línea Morgan y armados de ametralladoras detienen los autos británicos y americanos, hacen salir a sus ocupantes y pasan de contrabando los vehículos al otro lado de la frontera. Por ello la mayoría de los comandantes aliados insisten que en las cercanías de Trieste los vehículos deben viajar en parejas y contar cada uno por lo menos con una ametralladora.

Las tropas aliadas no le dan mucha importancia a todo esto y la moral de los soldados británicos y americanos es excepcionalmente alta. Saben que llevan a cabo una tarea esencial de vigilancia y el hecho de que en algunas ocasiones sean tiroteados revela lo necesaria que es su presencia en este rincón inflamable del Mediterráneo.

Las tropas aliadas fueron enviadas a Trieste en mayo último por dos razones. Primero, con objeto de liberar al pueblo de la dominación alemana y hacer seguro el puerto y las comunicaciones, para permitir la entrada de las fuerzas de ocupación. Segundo, para mantener las comunicaciones y abastecimientos de las fuerzas inglesas en Austria, como también para asegurar que la posesión futura de este valioso puerto se decidiría por medio de discusiones en la mesa de la Paz y no por medio de la fuerza o del fraude.

Las fuerzas aliadas en Trieste están integradas por las unidades del XIII Cuerpo de Ejército mandado por el teniente general Sir John Harding que fué anteriormente jefe del Estado Mayor del Mariscal de Carmpo Lord Harold R. L. C. Alexander durante la campaña italiana. Este Cuerpo consta de la 88 división americana, de la sexta división inglesa, la sétima brigada blindada, una brigada polaca y un destacamento yogoeslavo con una fuerza equivalente a la de una brigada.

El destacamento yugoeslavo, al que se permitió permanecer en Trieste cuando el resto de las fuerzas de Tito se vió obligado a retirarse, está bien disciplinado y no ha creado ninguna molestia al mando aliado.

Lo paradójico de la situación militar de Trieste es que casi todas estas fuerzas están estacionadas en la línea Morgan que separa la zona aliada del resto de la Venecia Julia que se encuentra ocupada por los yugoeslavos. La frontera occidental de la Venecia Julia y el resto de Italia casi no necesitan tropas para garantizar su seguridad.

No obstante haber pertenecido Trieste a Italia por espacio de 25 años, la mayoría de los italianos se han resignado al hecho de que quizá lo perderán en la mesa de la Paz. Por otro lado, Yugoeslavia, tiene una red de policía secreta en el mismo Trieste y mantiene a la nutrida guarnición aliada extremadamente ocupada en la defensa de la ley y el orden.

La administración civil de la zona está dirigida por el Gobierno Militar aliado cuyo eficiente y concienzudo jefe es el coronel americano A. Bowman. Este que cuenta únicamente con la ayuda de unos 130 oficiales británicos y americanos ha logrado realizar una labor de primer orden, especialmente en el campo de la educación. Han sido abiertas más de ochenta escuelas eslovenas y funcionan con toda normalidad a pesar de los intentos comunistas para impedir que los eslovenos, con excepción de los que ellos favorecen, asuman puestos de enseñanza.

Los miembros del gobierno militar aliado encuentran dificultades en su trabajo por falta de oficiales. Generalmente un 75 por ciento de ellos son ingleses y sólo un 25 por ciento americanos. La reducida fuerza policíaca local que ha sido formada por los aliados, también realiza una gran labor y han disminuído mucho las actividades terroristas de los comunistas, quienes hasta hace pocos meses secuestraban italianos todas las nochos y los deportaban a Yugoeslavia.

World Copyright by United Features Syndicate. Derechos exclusivos para España, adquiridos por la Agencia EFE. Prohibida la reproducción.

Mucha pasión y confusas noticias ante las próximas elecciones argentinas

Por V. V. V.

Una sucesión rápida de noticias contradictorias, cada día más apremiantes a medida que se acerca la fecha de las elecciones en la República Argentina, es la única información que poseemos de lo que allí pasa. Noticias muchas de ellas movidas por una propaganda que tiene simpatías por uno de los dos bandos. Otras, probablemente mal intencionadas — de esto conocemos mucho los españoles por la propaganda contraria a nuestro país que a base de mentiras se está haciendo —y el conjunto forma una especie de nebulosa que no permite conocer a ciencia cierta qué es lo que se proponen unos y otros, y cuál es la tendencia de la masa del pueblo ante las elecciones que se van a celebrar dentro de menos de dos semanas.

Parece que existe una pugna bien definida entre dos agrupaciones de importancia: el movimiento que acaudilla Perón y la "Unión Democrática". El primero presenta como candidato a Perón para la presidencia. El segundo presenta a dos personalidades—Tamborini y Mesca —para la presidencia y la vicepresidencia. Aquél parece que agrupa a buen número de obreros y estudiantes, cuyas ideas no han sido bien definidas en el exterior, no sabemos si por efecto de una hábil propaganda contraria, o porque, de suyo, no sean muy concretas. Pero existe un hecho significativo: tienen la enemiga de todos los partidos de izquierdas argentinos y de la política expansionista norteamericana. La "Unión Democrática"—que se enfrenta con Perón—agrupa a las izquierdas, desde los liberales y socialistas hasta los extremistas del comunismo, en un solo grupo—que recuerda algo el Frente Popular—y pretende igualmente acaudillar a los obreros.

La campaña electoral es muy dura. Han menudeado los incidentes sangrientos, Ayer daba la Prensa noticia de varios muertos y heridos en dos capitales de provincia del interior. Y hasta en algunas ocasiones los obreros ferroviarios se han negado a conducir el tren que iba a llevar a los candidatos de la "Unión Democrática" hacia el interior en campaña electoral.

Se atribuía a Perón cierta tendencia anti-norteamericana. Incluso se dijo de él que había declarado en público que la Embajada norteamericana protegía alijos de armas para pertrechar a los contrarios a Perón con objeto de hacerles agresiones y adueñarse así por el terror de la opinión para servir a los fines imperialistas norteamericanos. Pocos días hace que se corrió por todo el mundo la noticia de que Perón había acudido a la frontera para entrevistarse con Getulio Vargas —ex-presidente del Brasil—con fines no concretados. Y por último, como noticia paradójica, ayer mismo decía la Prensa del mundo entero que Perón, en un documento de cuatro mil palabras, se había mostrado partidario de un acercamiento a los Estados Unidos, muy en disonancia con las ideas antinorteamericanas que le atribuían antes. Esta noticia ha caído en Wáshington con dos criterios interpretativos. Los medios oficiales se han dividido, y mientras unos aceptan estas declaraciones como susceptibles de mejorar las posibles relaciones futuras de un Perón triunfante con el poderoso país de Norteamérica, otros no las consideran aceptables o al menos se reservan su opinión en espera del resultado de las elecciones...

Este viene a ser el panorama bastante confuso visto desde la lejanía y a través de propagandas encontradas y casi todas tendenciosas. Que es mal que aqueja a estos tiempos de "libertad de Prensa" en que

(CONTINUA EN LA NOVENA PLANA)

Rasgos

En Lisboa ha muerto un loro. Probablemente mueren loros todos los días por lo que, en principio, este óbito parece carecer de importancia. Mas no es así. El loro lisboeta tiene historia aunque, más probo que otros loros oradores, no se haya dedicado a la política. Cuando estalló en Lisboa la revolución de febrero de 1927, el loro quedó abandonado durante tres días en una ventana de la calle de Pedro V, e impresionado por el nutrido tiroteo ya no hizo otra cosa que imitar el ruido de las descargas de fusiles y ametralladoras.

Si no hubiera fallecido, sería un acierto enviarle como delegado a la Asamblea de la O. N. U. y concederle la palabra cuando Vichinsky y Bevin se acalorasen. Un discurso puramente onomatopéyico como el del lorito lisboeta seguramente sería un buen alegato en favor de la paz porque acaso lo que más falta le hace al mundo es recordar el sonido de los tiros a la hora de las conferencias. Y no se diga que los loros no saben lo que dicen por que, aparte de que no está probado que lo sepan en cambio muchos asambleístas, lo importante en los discursos no es que los entienda el que los pronuncia sino que les saquen jugo los que los escuchan.

Pero el loro ha muerto y con él el último eco de aquella revolución portuguesa que si no mereció la epopeya de un Camoens, tuvo al menos poeta de plumas que repitiera durante diecinueve años el ladrido mortífero de sus inútiles ametralladoras.

Aquí se comprueba una vez más que la fidelidad es virtud propia del reino animal y epidémica en la naturaleza humana. Mientras el loro de la calle de Pedro V ha mantenido vivo el tiroteo desde la barricada inexpugnable de su jaula, quien sabe cuantos de los revolucionarios habrán llegado a desempeñar cargos en el régimen que no pudieron derrocar.

Estas frívolas reflexiones justifican al glosador de empezar su charleto de hoy diciendo solemnemente: "En Lisboa ha muerto un loro".

Si señores. Un loro fiel y constante, digno de un epitafio sobre duro mármol. Un loro digno, dedicado a una importante misión que empleó diecinueve años de su honesta vida en gritar desde su jaula a los transeuntes la admonición incruenta de su tiroteo figurado. Un loro a prueba de chistes de loros y que por su restallante actividad debiera nombrar el Ayuntamiento de Valencia fallero mayor honorario, o Jefe "honoris causa" de la gran traca final.

L. L. S.

(Dibujo de Brufau)

Ingresa en la Academia Española D. Narciso Alonso Cortés

Su discurso versó sobre la "Literatura y poesía románticas"

MADRID, 11.—Esta tarde se ha celebrado en la Real Academia Española solemne sesión pública con motivo del ingreso del nuevo académico don Narciso Alonso Cortés.

Presidió el acto el presidente de la Corporación, don José María Pemán a quien acompañaban en el estrado el presidente del Instituto de España, Obispo de Madrid-Alcalá, Dr. Eijo Garay, y el secretario del Instituto, señor Cotarelo, así como el secretario de la Academia, don Julio Casares.

Don Narciso Alonso Cortés entró en el salón acompañado de los nuevos académicos Marqués de Luca de Tena y Martínez Kleisser.

El recipiendario leyó su discurso de ingreso sobre el tema "Literatura y poesías románticas", haciendo un detenido análisis literario y filosófico de todo este período así como de los trozos más representativos de aquel estilo y movimiento artístico.

Después de su documentada e interesante disertación, hizo un cálido elogio del académico que le había precedido en el sillón, don Ricardo León.

Le contestó en nombre de la Corporación el señor González Palencia, que puso de relieve la personalidad relevante del señor Alonso Cortés en el campo de las letras hispanas, señalándole también como magnífico biógrafo del poeta Zorrilla.

LISBOA

El nuevo Embajador de Portugal en España, es uno de los más prestigiosos colaboradores de Salazar

Representó a su país, como enviado extraordinario, en la Coronación de Pío XII

LISBOA, 11.-- (CRONICA DEL CORRESPONSAL DE LA AGENCIA LOGOS, PEDRO CORREIA MARQUES).

El nuevo embajador de Portugal en España es una destacada personalidad en el profesorado, en la política y en la sociedad portuguesa. Nació en 1887 en el Norte del país, en ese rincón maravilloso que se llama provincia de Minho y es uno de los sitios más bellos de esta región incomparable, Santirso, cerca de un gran río que se llama Ave y cuyas aguas verdaderamente cantan en las presas de las numerosas fábricas que utilizan sus aguas.

Fué un distinguido estudiante universitario, y con ocasión del regicidio tomó, con otros estudiantes, una actitud de reacción contra el crimen y contra la política que impulsaba a Portugal a la República por transigencias, que no servían para nada y daban idea de una debilidad lastimosa de los poderes públicos.

Se doctoró en Derecho y poco tiempo después era catedrático, siendo en 1922 trasladado de la Universidad de Coimbra a Lisboa. Fué eminente profesor y sus opiniones y lecciones eran muchas veces citadas como autoridad jurídica por alumnos y maestros. Fué diputado en el Parlamento de Sidonio Paes, en 1918, pero solamente a partir de 1926 entró activamente en la po-

(CONTINUA EN CUARTA)

Banco de La Coruña

El Consejo de Administración de acuerdo con los artículos 23 y 24 de los Estatutos por que se rige, convoca a los señores accionistas a Junta General Ordinaria que se celebrará el día 2 de Marzo próximo, a las seis de la tarde para dar cuenta del Balance y Memoria correspondientes al Ejercicio 1945.

Se previene a los Sres. accionistas, que según el artículo 25 para poder asistir a dicha Junta deberán recoger previamente papeleta de asistencia en las Oficinas de este Banco, contra presentación de los títulos o resguardos de depósito acreditativos de la propiedad de los mismos.

La Coruña, 9 de Febrero de 1946

El Secretario del Consejo de Administración

ANDRES VILARIÑO ALONSO

La Coruña tiene ya su periódico de la tarde:

La Noche

El mejor cuadro de colaboradores que ha tenido nunca un diario de Galicia, lo encontrará en

La Noche

Amplia información deportiva; grandes reportajes de actualidad, en

La Noche

Páginas especiales: Plumas y letras gallegas, Para ti, mujer, y otras, en

La Noche

Pida todas las tardes:

La Noche